2021 总第三十二卷
封面题字： 赵朴初

寶山年鑒

2021

上架建议：年鉴
ISBN 978-7-5326-5842-8
定价：260.00元
www.cishu.com.cn
易文网：www.ewen.co

寶山年鑒

2021

上海辭書出版社

BAOSHAN YEARBOOK

◎ 上海市宝山区史志编纂委员会 编

2021



寶山年鑒

上海辭書出版社

数字宝山 2020

总面积:	299.15平方千米
镇:	9个
街道:	3个
居民委员会:	402个
村民委员会:	103个
常住人口:	223.52万人
外来常住人口:	90.58万人
户籍人口:	102.82万人
地区生产总值:	1578.48亿元
区级地方一般公共预算收入	152.97亿元
区级地方一般公共预算支出:	261.26亿元
全社会固定资产投资:	645.46亿元
利用合同外资:	13.98亿美元
耕地面积:	2910.9公顷
农业总产值:	2.76亿元
工业总产值:	2187.78亿元
银行年末存款余额:	4504.43亿元
银行年末贷款余额:	2314.48亿元
居民储蓄存款余额:	2444.89亿元
居民人均可支配收入:	71456元
年末内资企业户数:	4091户
年末私营企业户数:	158312户
年末外资企业户数:	2406户
内资企业工商注册资本:	2846.25亿元
私营企业工商注册资本:	9954.51亿元
外资企业工商注册资本:	107.94亿美元
外贸出口总额:	599.39亿美元
外贸进口总额:	256.85亿美元
社会消费品零售总额:	780.83亿元
邮轮靠泊次数:	31艘次
邮轮旅客吞吐量:	11.49万人次
医疗机构数:	43个
卫生技术人员:	8801人
医院核定床位数:	6250张
各类学校数:	338所
在校学生数:	17.95万人
专利申请量:	9073件
专利授权量:	6275件
公共文化设施:	682个
文化活动广场:	48个
居（村）委文化活动室：	531个
公共图书馆:	23个
道路长度:	909千米
公共绿地面积:	2529公顷
人均公共绿地面积:	12.4平方米
绿化覆盖率:	40.5%
户籍人口期望寿命:	84.18岁
环境空气质量优良率（AQI）：	89.6

（区统计局提供）



智慧湾科创园

（区文旅局提供）

BAOSHAN YEARBOOK

2021／总第三十二卷

宝山年鉴

中国年鉴资源全文数据库核心年鉴

主　　编　戴建美
执行主编　王素炎



上海市宝山区史志编纂委员会　编

上海辞书出版社

图书在版编目(CIP)数据

宝山年鉴. 2021/ 上海市宝山区史志编纂委员会编
. -- 上海: 上海辞书出版社, 2021
ISBN 978-7-5326-5842-8

Ⅰ. ①宝… Ⅱ. ①上… Ⅲ. ①宝山区—2021—年鉴
Ⅳ. ①Z525.13

中国版本图书馆 CIP 数据核字(2021)第 248209 号

宝山年鉴(2021)

上海市宝山区史志编纂委员会 编

责任编辑 赵 航
封面设计 王 茵

出版发行 上海世纪出版集团
上海辞书出版社(www.cishu.com.cn)
地 址 上海市闵行区号景路 159 弄 B 座(邮政编码 201101)
印 刷 上海信老印刷厂
开 本 890×1240 毫米 1/16
印 张 21.25
字 数 973 000
版 次 2021 年 12 月第 1 版 2021 年 12 月第 1 次印刷
书 号 ISBN 978-7-5326-5842-8/Z·46
定 价 260.00 元

本书如有质量问题,请与承印厂联系。电话:021-59882178

编辑说明

Bianji shuoming

一、《宝山年鉴》是由上海市宝山区人民政府主办，宝山区史志编纂委员会编，区地方志办公室编辑，逐年出版的具有政府公报性质的年度资料性文献。《宝山年鉴》创刊于 1990 年，《宝山年鉴（2021）》是连续出版的第三十二卷，系统记载宝山区 2020 年度自然、政治、经济、文化、社会生活和生态建设等各方面情况。

二、本年鉴坚持以马克思列宁主义、毛泽东思想、邓小平理论、“三个代表”重要思想、科学发展观、习近平新时代中国特色社会主义思想为指导，采用分类编辑法，以篇目、类目、分目和条目四个层次编撰。《宝山年鉴（2021）》设 9 个篇目、43 个类目、195 个分目、1357 个条目。条目标题用“【 】”标明。

三、本年鉴记述时间从 2020 年 1 月 1 日至 2020 年 12 月 31 日。为保持重要资料和信息的完整性，对个别条目的时限作适当延伸。

四、本年鉴根据社会发展和区域实际情况，对类目和分目设置进行适当调整。其中，“机关管理事务”改为“机关事务管理”。“司法机关”改为“法治”，“审判”改为“法院”。“宝山钢铁股份有限公司”“宝钢工程技术集团有限公司（中国宝武设计院）”“上海宝地不动产资产管理有限公司／宝钢发展有限公司”合并为“钢铁业”。“企业上市”改为“上市企业”。“科技 · 信息”改为“科技 · 信息化”。“平安建设”改为“综合治理”。“卫生事业”改为“公共卫生服务”。“城乡规划”改为“城乡规划和土地管理”。“绿化市容”改为“绿化 · 市容管理”。

五、本年鉴所收条目由各撰稿单位确定专人撰稿，并经撰稿单位领导审核确认。撰稿人姓名署于条目之后，若连续 2 个以上条目由同一人撰写，则在最后一个条目下署名。

六、本年鉴中“统计资料”由宝山区统计局提供。为尊重撰稿单位的意见，条目中基本保留来稿提供的数据。撰稿单位记述的数据如与“统计资料”有出入，则以“统计资料”为准。

七、本年鉴索引主要采用主题分析索引方法，按主题词首字汉语拼音音序排列，同时附有表格和随文图片索引。

八、本年鉴由区域内 160 余家撰稿单位及其撰稿员供稿。如有疏漏之处，敬请读者批评指正。

《宝山年鉴》编辑部

2021 年 11 月

上海市宝山区史志编纂委员会

主　　任　高奕奕
副 主 任　徐　静　薛飒飒
委　　员　（按姓氏笔画为序）

王一川　王大远　王忠民　王　哲　王毓铭　石明虹
叶　强　申向军　邢　彤　朱峻峰　刘正田　刘建中
刘惠斌　许志康　孙　兰　孙　晋　严春敏　李　岚
杨文杰　杨遇霖　沈邵军　沈轶群　张文良　张　治
张　彬　陆洪兴　陈　俊　陈　亮　郁梦娴　罗文杰
郑　恺　胡　广　胡文原　须庆峰　姜玮枫　奚　玲
凌长臣　高虹军　黄一欣　黄雅萍　曹维渊　蒋恬逸
雷　宏　戴建美

《宝山年鉴》编辑单位

上海市宝山区地方志办公室
中共上海市宝山区委党史研究室
上海市宝山区档案局（馆）

《宝山年鉴》编辑部

主　　编　戴建美
执行主编　王素炎
编　　辑　（按姓氏笔画为序）

田翔辉　付江平　李宝利　吴思敏　吴嫣妮　金　毅　郭莹吉

特邀编审　（按姓氏笔画为序）

孙培兴　张明是　倪家荣　曹爱红

地址　上海市宝山区淞宝路104号
邮编　200940
电话　021-56560190
传真　021-56938579

各单位分目审稿名单

（按姓氏笔画为序）

于　波　于　镭　马家伟　王子祥　王忠明　王春明　王春艳
王　勇　王素炎　王晓红　王晓波　王　浩　王培华　王　菁
王　斌　毛勤芳　仇诗伟　文宇浩　方燕斌　尹　燕　叶　正
叶慧娣　田晨珺　冉　旭　冯伟国　邢　丹　邢　彤　邢　侠
吕　胜　朱　力　朱丽莉　朱启忠　朱国金　朱显武　朱　超
邬英杰　刘发林　刘　丽　刘晓宇　刘绪和　江建升　江静良
祁　昕　许书奇　阮仁忠　孙红旺　孙　洁　孙鲁峰　严海港
李华峰　李运冬　李　岚　李　彤　李　炜　杨　成　杨伟杰
杨　敏　杨　霞　吴月光　吴叶锋　吴华朗　吴国兵　吴峻石
吴璟璆　何　飞　汪　岳　汪新民　沈玉春　沈　龙　沈志萍
沈　洋　宋发清　宋　勇　张秀敏　张宏达　张　妍　张　莉
张　健　张琴娟　张　鹏　张　静　陆凤宣　陆晓骏　陈亚萍
陈志英　陈苏华　陈林勇　陈　贤　陈　诗　陈莉华　陈雪兵
范文骏　范娟红　林凡举　郁　悦　罗文杰　金江波　金　明
金钦英　金新宇　周少龙　周来成　周　玮　周　俊　周　洁
周　骏　周　琳　郑　恺　郑　楷　赵婧含　胡盛峰　钟　韬
段荣宗　施　马　施立群　姚　天　秦险峰　袁建民　贾国良
夏明明　顾方吉　顾伟刚　顾　玮　顾莉烨　钱叶萍　钱　婷
倪　中　徐子良　徐文忠　徐　冰　徐　青　殷志浩　凌长臣
高　宏　郭易楠　唐　武　黄伊文　黄　栋　黄铁红　曹伟珍
曹胜军　崔旭峰　阎志军　董　义　蒋卓俪　蒋恬逸　储　菁
谢术平　谢志强　虞春红　蔡莺华　蒋德娟　熊彦哲　潘宇峰
薛和兴

宝山区打造上海科创中心主阵地

11月25日，中共上海市第十一届委员会第十次全体会议明确提出，宝山要打造全市科创中心主阵地。围绕上海科创中心主阵地新定位，勇当“科技+产业”的开路先锋，以科技创新驱动产业转型升级和城市转型发展。2020年，宝山区立足把重大机遇化为发展动力，打造上海科创中心主阵地。环上大科技园开园，临港城工科技绿洲一期建成并投入使用。对接上大、复旦等高校院所和宝武、临港等央市属企业，广泛接洽科技服务专业机构，形成市场和政府“两手发力”推进态势。优化增设科创载体，调整以复旦软件园、同济创园等大学科技园为核心的轨交3号线沿线科创载体，上海第二工业大学国家大学科技园完成国家大学科技园专家评审，城市工业园区获评科技部科技资源支撑特色载体，宝山工业园区获批上海市“工业互联网标杆园区试点园区”。



智慧湾科创园

1. 全球最大3D打印混凝土步行桥（区融媒体中心提供）
2. 集装箱创客部落（区摄影家协会提供）
3. 12月30日，宝山艺术名家工作室成立仪式暨智慧湾“海上大美术创研中心”开幕展览举办（区文旅局提供）
4. 大陆首家星巴克集装箱咖啡概念店（吴嫣妮摄影）
5. 智慧湾夜景（区文旅局提供）









3



4



5

宝山区打造上海科创中心主阵地

环上大科技园



1. 11月30日，环上大科技园开园，首批3个产业技术研究院、8家企业、8个重点转化项目入驻（区发改委提供）
2. 环上大科技园1号基地临港城工科技绿洲（区发改委提供）
3. 环上大科技园零号基地宝山科技园（区发改委提供）
4. 环上大科技园2号基地国际研发总部基地（区发改委提供）
5. 环上大科技园3号基地石墨烯功能型平台（区发改委提供）







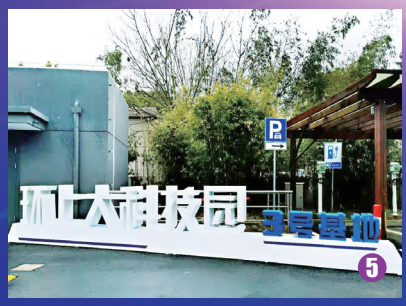

北上海生物医药产业园

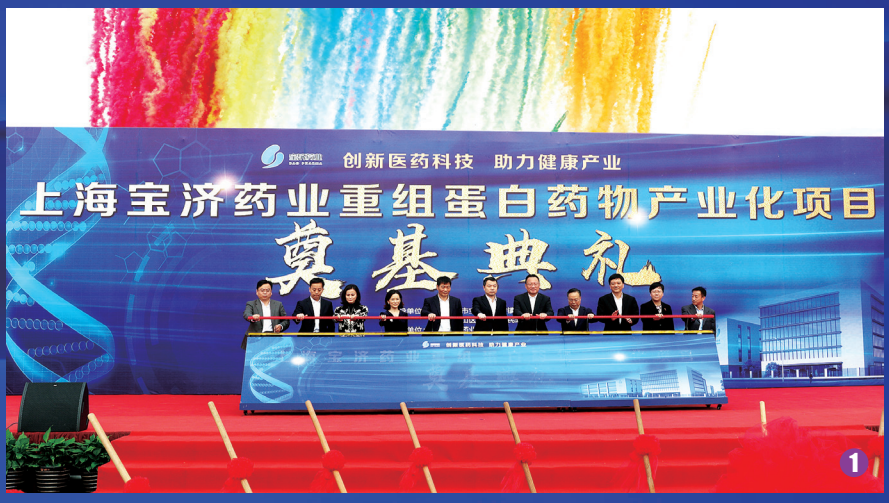

1 10月27日，上海宝济药业重组蛋白药物产业化项目奠基仪式（罗店镇提供）

2 12月9日，“国盛产投·宝山药谷”（MEDIPARK）奠基仪式（罗店镇提供）

3 北上海生物医药产业园研发孵化园（区融媒体中心提供）

4 上海景峰制药有限公司（区融媒体中心提供）

5 北上海生物医药产业园未来规划效果图（罗店镇提供）









北郊未来产业园



1 9月20日，上海北郊未来产业园开园（区融媒体中心提供）

2 3 4 上海北郊未来产业园（区融媒体中心提供）













1 12月2日，上海发那科智能工厂三期开工奠基仪式（区发改委提供）

2 12月23日，上海吴淞创新城宝武吴淞园重大项目开工仪式（区发改委提供）

3 12月23日，中国钢铁博物园数字技术体验中心奠基仪式（区发改委提供）

4 宝武高炉会博中心（区发改委提供）

5 吴淞创新城不锈钢先行启动区科创产业园综合项目效果图（区发改委提供）

6 南大控规（修编）效果图（区发改委提供）

2020年宝山区重大板块、项目建设







宝山区开展“四史”学习教育

2020年，宝山区开展“四史”学习教育，成立区委“四史”学习教育领导小组，开展中心组学习14次，建立基层党支部工作联系点811家。组建区、街镇两级“四史”宣讲团，开展“十百千”系列宣讲2050场，覆盖54.2万人次。开设“四史”学习专栏，推出100堂精品“空中微党课”。制作“四史”口袋书，打造“两馆一村一中心”4个“四史”学习教育基地，升级7条党性教育红色线路，5万余名党员群众接受红色教育。



1



2



3



4

1. 10月14—22日，学“四史”、践初心、谱写“人民城市”新篇章——宝山区居村党组织书记示范培训班举行（区委组织部提供）
2. 区委党校和区融媒体中心开发“红色对话·宝山”《以党之名》“四史”教育微党课（区委党校提供）
3. 6月23日，“四史”学习教育宝山红色研学游线路启动（区文旅局提供）
4. 9月17日，“‘四史’赋能 助力经济发展”——宝山区“两新”组织主题党日活动举行（区社会工作党委提供）
5. 10月17日，2020上海市机关青年“四史”阅马挑战赛宝山分赛场开赛（区机关工委提供）
6. 6月30日，区卫健委举办承继“四史”足迹 品读“战疫”故事——抗击新冠肺炎疫情主题诵读会（区卫健委提供）





宝山区助力脱贫攻坚战取得胜利

宝山区响应国家部署，承担东西部扶贫协作和对口支援工作。自1994年以来，宝山区根据中央和市委、市政府决策部署，先后承担西藏、云南、新疆、青海、重庆等地区对口帮扶工作。党的十八大以来，宝山区重点对口支援新疆叶城县、云南省维西傈僳族自治县及云南省曲靖市的1市4县等地区。2020年，宝山区对口支援地区新疆叶城县、云南省维西傈僳族自治县及云南省曲靖市下辖的宣威市、会泽县、富源县、师宗县、罗平县全部脱贫摘帽。



1



2



1 上海社会力量助力云南挂牌督战贫困村启动仪式（区府办提供）

2 10月10日，“畅想健康生活 爱心助力脱贫”——宝山区2020年对口地区特色商品金秋大展销暨旅游文化推介会（区府办提供）

3 2020年春节后，云南省曲靖市务工人员到上海市务工（区府办提供）

4 产业合作——宝山区对口支援宣威市，打造板桥街道稻虾轮作种养示范基地（区府办提供）



宝山区推进乡村振兴战略

2020年，宝山区乡村振兴特色鲜明。率先建立具有全市影响力的长江口美丽乡村示范片区，在全市率先布局“一脉五花”美丽乡村片区。2020年重点打造“五村联动”和“蝴蝶兰”示范片区，整体效应初现，乡村治理功能引领不断增强。宝山区获2020全国县域数字农业农村发展先进县，入选“2019中国乡村振兴先锋十大榜样”。罗泾镇“新罗泾”牌虾稻米摘取绿博会金奖六连冠，“‘泾’彩绝妙的发现之旅”“花果宝山，享受闲适时光”2条路线入选2020年上海休闲农业和乡村旅游特色线路，塘湾村、海星村获评全国第二批乡村旅游重点村。罗店镇天平村获“全国乡村特色产业亿元村”。月铺镇月狮村入选首批全国村级“乡风文明建设”优秀典型案例。







1 **罗店镇天平村农民集中居住区**（区农业农村委提供）
2 **顾村镇沈杨村花卉苗木基地**（区农业农村委提供）
3 **月浦镇聚源桥村**（区农业农村委提供）



④ 罗泾镇塘湾机械化插秧（区农业农村委提供）

⑤ 罗泾镇花红村耕织园（区农业农村委提供）

⑥ 罗泾镇新陆村住宅（区农业农村委提供）





宝山区打赢新冠肺炎疫情防控战







驰援武汉



2020年初，突如其来的新冠肺炎疫情爆发，宝山区始终坚持人民至上、生命至上，把人民群众生命安全和身体健康放在第一位，按照“疫情就是命令，防控就是责任”的要求，紧紧依靠人民群众，坚决打赢疫情防控的人民战争、总体战、阻击战。迅速抓好应急性超常规防控、主动服务全国抗疫大局、科学精准开展常态化防控、全面强化公共卫生防护能力建设、大力书写抗疫精神“宝山篇章”。全区推进联防联控、群防群控、闭环管控，统筹人防物防技防，实施来沪人员信息登记全覆盖、医学观察全覆盖、管理服务全覆盖。1个月内实现本地新增确诊病例清零、2个月内实现本地疫似病例清零。选派20名医疗骨干驰援武汉，完成救治任务。制定宝山惠企新政“8条”，为企业减免租金。



1 4月14日，宝山区援鄂医疗队队员结束集中观察后与“战服”合影（区总工会提供）

2 1月24日，宝山区援鄂医疗队奔赴武汉支援（区总工会提供）

3 1月25日，援鄂医疗队员在火车站与爱人告别（区卫健委提供）

4 疫情防控宣传海报（区总工会提供）

5 3月19日，在武汉金银潭医院北三楼重症监护病房内，经历了一次惊心动魄的抢救，“小熊”走出病房，走向下一个病人（区卫健委提供）

6 吴淞中心医院援鄂护士沐美玲在武汉市金银潭医院北三楼重症病区护理新冠肺炎重症患者（区卫健委提供）

7 4月14日，宝山区援鄂医疗队历经援鄂68天、医学观察14天后顺利归队，宝山区在区政府大楼举办欢迎仪式（区总工会提供）





宝山区打赢新冠肺炎疫情防控战

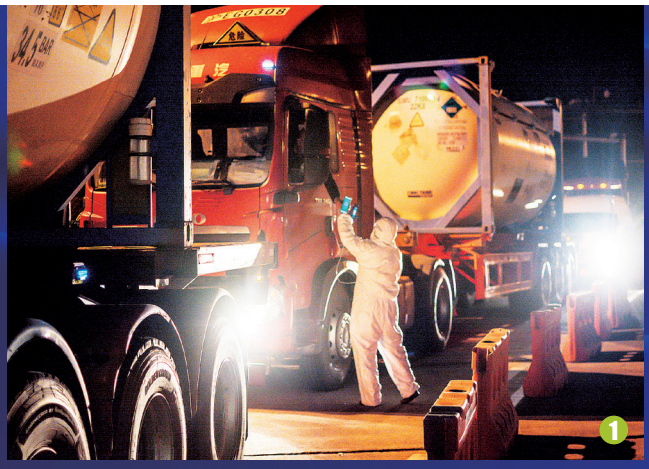







疫情防控

1. 2月18日，盛桥社区卫生服务中心全科医师为入沪人员录入信息和体温测量，不遗漏一个人，不错放一辆车（区卫健委提供）
2. 仁和医院第一批支援海关医疗队的7名队员在浦东机场奋战26天，日均检验130架次航班（区卫健委提供）
3. 心中有阳光哪里都是光明（李甜甜摄影）
4. 宝山区疾病预防控制中心实验室是全市首批取得新冠核酸检测的实验室之一，承担区内所有疑似病例检测任务（区卫健委提供）
5. 临江二村居民隔离观察期满后，对防疫工作者表示感谢（友谊路街道提供）
6. 上海铃兰卫生用品有限公司抓紧生产防疫物资（区总工会提供）





复工复产复学

1 3月31日，上海赛赫智能设备公司生产基地项目开工（区总工会提供）
2 宝山区复工企业工作人员按照规范为员工测量体温（区委办提供）
3 宝山区宝虹小学复学后，严格落实在校生每日温度检测（区教育局提供）
4 企业在标准复工复产方案指导下开展工作（区委办提供）













1 改善老旧小区

持续推进“美丽家园”建设，综合性住宅修缮工程竣工41个项目313万平方米；既有多层住宅加装电梯完工100台；住宅小区雨污混接改造完工300个小区约2600万平方米。



1 2 住宅修缮工程屋面改造前后对比
3 多层住宅加装电梯完工
4 5 住宅小区雨污混接管道敷设与立管改造





2 公共安全

消除老旧小区及“三合一”场所消防隐患，完成20个老旧小区消防设施改造；完成3000套“‘三合一’安全感知应用系统”安装应用；完成吴淞街道、友谊路街道、张庙街道和高境镇1.2万户老旧公房燃气内管改造。

1 “‘三合一’安全感知应用系统”应用安装完成
2 老旧小区消防设施改造验收
3 现场调研老旧公房燃气内管改造工程







3 健 康

提高早期肿瘤检出率，累计为4万名退休和生活困难妇女免费安排妇科病、乳腺病筛查；累计完成2.19万名65周岁老年人肺部肿瘤免费筛查；累计为5020名有体检需求的持证残疾人提供健康体检。

1. 65周岁老年人肺部肿瘤免费筛查
2. 为退休和生活困难妇女免费安排妇科病、乳腺病筛查
3. 为持证残疾人提供健康体检



1



2



3





4 养 老

提升城市养老服务能级，完成新增503张养老床位；新增184张认知症床位；新增5家长者照护之家；新增30个社区老年人助餐服务场所和4家社区综合为老服务中心。

1. 吴淞街道综合为老服务中心
2. 友谊幸福里养老院
3. 月浦恬逸养老院长者照护之家
4. 长乐养老院认知症床位
5. 张庙街道社区长者食堂











5 就业服务

完善公共就业服务，累计帮助861名长期失业青年实现就业创业；累计为14.7万名职工送专项保障。

1. 8月21日，友谊路街道举办宝山区应届高校毕业生专场招聘会
2. 为十万职工送专享基本保障计划
3. 8月28日，宝山区第十届创业嘉年华启动



6 托育服务

回应“最柔软群体”看护需求，新增托育点（托班）10个。

1 2 3 新增托育点







7 民生保障

布全布齐商业布点，公共资源配置到位，新（改）建5家标准化菜市场；完成30个平价菜和30个平价猪肉专柜建设；完成新建20个智能社区微菜场；完成5家早餐工程点建设。





1 标准化菜场
2 智能社区微菜场
3 早餐工程点
4 平价菜专柜





8 文 化

提升百姓文化获得感，累计为全区419个居村综合文化活动室配送2098场公共文化活动。

1 2 3 公共文化活动









9 体 育

加快15分钟体育生活圈建设，完成并开放新（改）建6条市民健身步道、8片智慧化球场及30个市民益智健身苑点。

1 祁连公园智慧化市民球场
2 新天地荻泾二居市民益智健身苑点
3 高境二村市民健身步道





10 交通出行

不断满足市民出行需求，完成新建95个公交候车亭；完成新增1260个公共停车泊位；同济路双城路路口排堵保畅工程竣工；逸仙路局部路段排堵保畅工程竣工。





1 逸仙路局部路段排堵保畅工程竣工
2 永乐汇停车泊位
3 呼兰路共和新路站候车亭
4 同济路双城路路口排堵保畅工程竣工





总 目

01 宝山概览

特载 2
区情概要 16
国民经济和社会发展 21

27 大事记

大事记（2020年）28

31 政治篇

中共上海市宝山区委员会 32
上海市宝山区人民代表大会 59
上海市宝山区人民政府 64
政协上海市宝山区委员会 82
中共上海市宝山区纪律检查委员会
（上海市宝山区监察委员会）87
民主党派与工商联 90
群众团体 96
法治 103

111 经济篇

农业 112
工业 114
商贸业 118
建筑业・房地产业 126
交通・港务・邮政 133
滨江带与邮轮经济 137
园区经济 138
开放型经济 140
经济管理 143
财政・税务・审计 154
金融服务 158

165 文化篇

文化・旅游 166
教育 176
体育 180
科技・信息化 182

189 社会篇

社会生活 190
人力资源和社会保障 193
社会管理 197
社会安全 200
卫生健康 204

217 生态篇

乡村振兴 218
城乡规划与建设 220
环境保护 235
绿化・市容管理 239

241 镇・街道

镇 242
街道 275

285 附录

人物・名录・光荣榜 286
主要文件目录 295
统计数据 298
调查资料 305

索引 309

宝山区地图

图例

- 区政府
- 镇政府、街道办事处
- 省、直辖市界
- 区界
- 镇、街道界
- 高速公路及编号
- 在建 高架路、城市快速路
- 国道及编号
- 轨道交通及站点
- 铁路及车站
- 河流

上海市测绘院编制　　2021年11月
审图号：沪S(2021)136号

目　录

宝山概览

特　载

区委工作报告　(2)
区政府工作报告　(8)

区情概要

自然环境　(16)
地理位置　(16)
地形地貌　(16)
气象气候　(16)
建置区划　(17)
历史沿革　(17)
行政区划　(17)
户籍人口　(17)
区域特点　(17)
港口物流畅达　(17)
多种产业并存　(18)
交通体系完备　(18)
生态环境优良　(19)
历史文化深厚　(19)
能源基地稳固　(20)

国民经济和社会发展

《宝山区国民经济和社会发展统计公报》　(21)
2020 年宝山区地区生产总值　(21)
2020 年宝山区财政收支　(21)
综合经济　(21)
2020 年宝山区主要农副产品产量及增长速度　(22)
2020 年宝山区战略性新兴产业(制造业部分)总产值　(22)
2020 年宝山区“2 + 4”工业园区单位土地产出　(22)
农业　(22)
工业和建筑业　(22)
批发、零售和旅游业　(22)
交通运输、仓储和邮政业　(23)
金融业　(23)
对外经济　(23)
城市基础设施和房地产　(23)
2020 年宝山区旅游设施　(23)
2020 年末宝山区银行存贷款余额　(23)
城市信息化　(24)
教育和科学技术　(24)
2020 年宝山区各类学校及在校学生　(24)
文化、卫生和体育　(25)
人口和就业　(25)
人民生活和社会保障　(25)
环境保护　(26)
城市安全和食品安全　(26)

大事记

大事记(2020 年)　28

政治篇

中共上海市宝山区委员会

综述　(32)
概况　(32)
打赢新冠肺炎疫情防控战　(32)
建设上海科创中心主阵地　(32)
开展“四史”学习教育　(32)
抓好市委巡视整改工作　(33)
推动社会经济新发展　(33)
提升城市功能与品质　(33)
加强社会民生服务　(34)
提高城市治理现代化水平　(34)
推进社会主义民主政治建设　(35)
提高党的建设质量和水平　(35)
区委全会　(36)
七届区委十次全会　(36)
七届区委十一次全会　(36)
重大决策　(36)
关于深入学习贯彻落实习近平总书记考察上海重要讲话精神奋力迈向国际邮轮之城智能智造之城的若干意见　(36)
关于加强和改进区级机关党的建设的实施意见　(36)
宝山区全面实施预算绩效管理的实施意见　(36)
关于深入贯彻落实“人民城市人民建，人民城市为人民”重要理念，共建人民城市、共创美好生活的实施意见　(36)
宝山区加快推进教育现代化行动方案　(36)
宝山区关于进一步统筹投资促进工作推进科创中心主阵地建设的实施办法　(36)
关于提高我区自然灾害防治能力的实施意见　(36)
关于推进学前教育深化改革规范发展的实施意见　(36)
中共上海市宝山区委员会关于制定上海市宝山区国民经济和社会发展第十四个五年规划和二〇三五年远景目标的建议　(37)
关于大力推进上海科技创新中心主阵地建设的实施意见　(37)
重要会议　(37)
街镇、园区、委办局党委(党组、党工委)

书记抓基层党建述职评议会 （37）
“不忘初心、牢记使命”主题教育总结大会 （37）
疫情防控工作会议 （37）
疫情防控工作领导小组会议 （37）
医务工作者代表座谈会 （38）
安委会全体（扩大）会议 （38）
对口支援与合作交流工作领导小组全体会议 （38）
邮轮企业运营座谈会 （38）
南大吴淞等重大板块集中推进、重点项目集中启动、重要政策集中发布大会 （38）
研究“一网通办、一网统管”工作专题会议 （38）
“十四五”规划专题会议 （38）
统战工作会议 （39）
宣传思想文化工作会议 （39）
政法暨信访工作会议 （39）
组织工作会议 （39）
党管武装工作会议 （39）
乡村振兴工作推进会议 （39）
创新社会治理加强基层建设工作推进领导小组（扩大）会议 （39）
区级机关党的建设工作会议 （39）
精神文明建设暨新时代文明实践中心建设、全国文明城区创建推进大会 （39）
“四史”学习教育工作推进会 （39）
巡视整改工作 （39）
传达全国“两会”精神学习会 （40）
吴淞创新城转型发展工作专题研究会议 （40）
纪念中国共产党成立 99 周年座谈会 （40）
海南省领导干部“加快建设海南自由贸易港”专题培训班 （40）
上海市乡村振兴示范村暨农村人居环境整治现场推进会 （40）
双拥工作领导小组组长会议暨庆祝建军 93 周年军政座谈会 （40）
全区领导干部会议 （40）
区委财经工作委员会会议 （40）
吴淞创新城先行启动区重大产业项目“百日攻坚”动员大会 （40）
复旦大学与宝山区座谈会 （40）
2020 年宝山区居村党组织书记示范培训班——全区居村干部“四史”学习教育专题党课 （40）
环上大科技创新圈建设领导小组会议 （40）
文化建设领导小组工作会议 （40）
党政负责干部会议 （40）
“才聚宝山 智荟滨江”——宝山区新一轮创新创业优秀人才命名表彰大会 （41）
人大工作会议 （41）
宝山—曲靖扶贫协作高层联席会 （41）
市域社会治理现代化试点工作推进会 （41）
区三大市级特色产业园高质量发展推进会 （41）
宝武集团和宝山区工作对接会 （41）
双拥模范命名暨最美退役军人表彰会 （41）
2020 年长江警示片涉及问题整改工作部署会 （41）
“时代荣光”——2020 年宝山区劳模先进表彰大会 （41）
区委学习讨论会暨学习贯彻党的十九届五中全会精神、中央经济工作会议精神和习近平总书记在浦东开发开放 30 周年庆祝大会上重要讲话精神专题研讨班 （41）

重要活动 （41）

中央部委领导调研视察宝山工作 （41）
市领导调研视察宝山工作 （41）
检查疫情防控工作 （42）
慰问及表彰援鄂医疗队 （43）
中国宝武钢铁会博中心开工暨“钢铁荣耀 铸梦百年”活动标识首发仪式 （43）
“五五购物节、宝山欢迎您”系列活动 （44）
“人工智能时代下的智能制造生态”主题论坛暨创新奇智长三角总部启动仪式 （44）
吴淞中心医院（复旦大学附属中山医院吴淞医院）揭牌仪式 （44）
“环上大科技园”揭牌仪式 （44）
吴淞创新城首发项目开工仪式 （44）
宝山区重大工程暨杨行体育中心开工仪式 （44）
城市运行管理中心平台启动运行仪式 （44）
行政争议调处中心揭牌签约仪式 （44）
仁济医院宝山分院血液净化中心、胸痛中心、卒中中心筹建揭幕仪式 （44）
宝山—维西扶贫协作高层联席会议 （44）
纪念中国人民抗日战争暨世界反法西斯战争胜利 75 周年活动 （44）
上海宝山大华女子篮球俱乐部合作签约仪式 （44）
烈士纪念日宝山区各界人士向人民英雄敬献花篮仪式 （44）
2020 中国国际石墨烯创新大会 （44）
吴淞江工程（上海段）新川沙河段开工仪式 （44）
上海宝济药业重组蛋白药物产业化项目奠基仪式 （44）
2020 陈伯吹国际儿童文学奖颁奖仪式 （44）
2020 年中国生物医药产业创新大会暨第六届生物药物创新及研发国际研讨会开幕式 （44）
环上大科技园开园仪式 （44）
“为您而建 因我而聚”——宝山区新时代文明实践中心新址启用仪式暨“12·5”国际志愿者日活动 （45）
中国宝武“钢铁荣耀 筑梦百年——重走钢铁长征路”上海片区活动 （45）
快仓全球机器人产业基地项目开工奠基仪式 （45）
上海吴淞创新城宝武吴淞（科创）园重大项目开工仪式 （45）
“一号创新带”交运智慧湾科创园开园仪式 （45）

组织工作 （45）

概况 （45）
“四史”学习教育 （45）
在疫情防控和推动经济社会发展中履行组织部门职责 （45）
领导班子和干部队伍建设 （45）
年轻干部培养 （45）
干部教育培训 （45）
干部监督管理 （45）
基层党组织工作 （46）
党建引领社会治理 （46）
各领域党建重点任务 （46）
人才队伍建设 （46）
机构编制规范管理 （46）

公务员队伍建设 （46）
区社会工作党委 （46）
开展“四史”学习教育 （46）
提升“园区通”“商圈通”平台服务效能 （47）
推进“两个覆盖”工作 （47）
做强社会组织党建工作 （47）
深化“红帆港”党群一体化阵地 （47）
基层党组织规范化建设 （47）
宣传思想 （47）
概况 （47）
“沪网行动”网络安全演练 （48）
纪念中国人民抗日战争暨世界反法西斯战争胜利75周年系列活动 （48）
环上大科技园项目对外宣传推介 （48）
区新时代文明实践中心新址启用 （48）
2020年宝山区爱国主义教育基地 （49）
统一战线 （49）
概况 （49）
疫情防控工作 （50）
上海党外代表人士挂职锻炼基地建设 （50）
“海上新力量·宝山宝”新的社会阶层人士工作品牌建设 （50）
党外知识分子联谊会工作 （50）
中华职业教育社工作 （50）
举办“薪火相传传铭历史 砥砺奋进谱新篇”主题征文活动 （50）
宝山区社会主义学院 （50）
2020年宝山区社会主义学院学习班 （50）
强化政治共识教育 （51）
创新优化教学方式 （51）
加强课程和教材建设 （51）
开展统战信息宣传调研 （51）
人民武装 （51）
概况 （51）
党管武装 （51）
学习教育 （52）
民兵整组 （52）
征兵工作 （52）
全民国防教育日活动 （52）
拥军优属 （52）
驻军 （52）
概况 （52）
拥政爱民 （52）
机关党建 （53）
概况 （53）
疫情防控工作 （53）
“双在双争”活动 （53）
机关党组织建设 （53）
老干部工作 （53）
概况 （53）
离退休干部党建工作 （53）
落实政治待遇 （53）
开展“学先进典型、讲身边故事、助申城发展”主题活动 （54）
做好离休干部生活服务和政策落实 （54）
区委党校 （54）
概况 （54）
助力“四史”学习教育 （55）
突出干教培训品牌 （55）
2020年宝山区委党校学习班 （55）
档案工作 （56）
概况 （56）
推进疫情防控档案工作 （56）
接受区档案馆业务建设评价 （56）
推进宝山区档案馆新馆项目建设 （56）
强化依法治档工作 （56）
深化民生档案利用服务 （56）
推进档案接收进馆工作 （56）
加快档案信息化建设 （56）
严格档案安全保护和管理 （56）
做好档案征集工作 （56）
开展“国际档案日”系列宣传活动 （56）
党史工作 （56）
概况 （56）
总结展示宝山对口援助成果 （56）
梳理宝山地区中国共产党百年发展历史 （57）
合力推进“四史”学习教育 （57）
推进党史编研基础工作 （57）
保密工作 （57）
概况 （57）
区委常规巡察（保密工作责任制） （58）
规范工作秘密管理 （58）
保密自查自评工作 （58）
信息系统和信息设备保密管理 （58）
涉密人员管理 （58）

上海市宝山区人民代表大会

综述 （59）
概况 （59）
依法履行监督职责 （59）
依法行使重大事项决定权和人事任免权 （59）
发挥代表主体作用 （59）
区八届人大及其常委会会议 （59）
区八届人大五次会议 （59）
区八届人大常委会第三十二次会议 （59）
区八届人大常委会第三十三次会议 （60）
区八届人大常委会第三十四次会议 （60）
区八届人大常委会第三十五次（扩大）会议 （60）
区八届人大常委会第三十六次会议 （60）
区八届人大常委会第三十七次会议 （60）
区八届人大常委会第三十八次会议 （60）
区八届人大常委会第三十九次会议 （60）
区八届人大常委会第四十次会议 （60）
重要会议 （60）
区委召开人大工作会议 （60）
街镇人大工作例会 （60）
“十四五”规划编制调研代表论坛 （60）
重大事项决定 （60）
听取和讨论区政府关于“十四五”规划编制工作情况及规划纲要重点内容的报告 （60）
听取区政府关于新冠肺炎疫情防控工作的情况报告 （61）
关于预决算的审议和决定 （61）
监督工作 （61）
“十四五”规划专题调研 （61）
专题视察 （61）
《上海市生活垃圾管理条例》执法检查 （61）
促进就业情况调研 （61）
商业发展情况调研 （61）
科技工作调研 （61）
生态环境和资源保护司法保障调研 （61）
南大智慧城专题调研 （61）
生态环境专题调研 （61）
吴淞创新城建设工作调研 （62）
区法院刑事审判工作调研 （62）

既有多层住宅加装电梯工作调研（62）
职业教育发展情况调研（62）
审计查出问题整改情况调研（62）
第七轮环保三年行动计划完成情况调研（62）
2021年预算编制情况调研（62）
重要活动（62）
市人大常委会领导到宝山调研（62）
市人大到宝山调研（62）
到太仓市开展学习调研（62）
与兄弟区学习交流（62）
《想说就说——人大直通车》第六期开播（62）
代表工作（62）
市十五届人大宝山代表组活动（62）
代表建议办理（63）
代表联系社区（63）
人大代表“家站点”平台建设（63）
2020年区人大常委会任免干部（63）

上海市宝山区人民政府

综述（64）
概况（64）
疫情防控工作（64）
稳住经济增长态势（64）
打造科创中心主阵地（65）
提升城市品质（65）
2020年宝山区上市挂牌企业（65）
提升群众获得感（66）
持续深化城市治理（66）
重要政事和决策（66）
概况（66）
推进完成与人民生活密切相关的实事（66）
开展第七次全国人口普查工作（66）
着力发挥资本市场作用，促进科创企业高质量发展暨“展翅计划”实施意见（67）
深化“一网通办”改革及审改工作要点（67）
培育壮大优势产业集群推进经济高质量发展若干政策的意见（67）
推进健康宝山行动的实施意见（67）
加强中小学幼儿园安全风险防控体系建设的实施方案（67）
推进新型基础设施建设行动方案（2020—2022年）（67）
职业教育高质量发展行动方案（2019—2022年）（67）
开展第一次自然灾害综合风险普查（68）
政府实事项目（68）
概况（68）
改善老旧小区（68）
公共安全（68）
健康养老（68）
就业、托育服务（68）
民生保障（68）
文化体育（68）
交通出行（68）
2020年宝山区政府常务会议重要议题（68）
政务服务（70）
概况（70）
承接“一件事一次办”改革（70）
深化综合窗口服务模式（70）
推出智能化助办服务模式（70）
拓展网上服务平台功能（71）
打造宝山区企业专属网页（71）
创新全程代办服务模式（71）
优化导办帮办服务（71）
完善政务服务评价反馈机制（71）
探索长三角“一网通办”改革（71）
信访（71）
概况（71）
落实信访工作责任制（71）
推进“家门口”信访服务体系建设（71）
协调化解突出矛盾（71）
挂牌成立上海市宝山区人民建议征集办公室（72）
信访宣传和理论研究（72）
统筹推进疫情防控和信访工作（72）
外事工作（72）
概况（72）
做好防疫涉外工作（72）
对外交流工作（72）
落实市委巡视整改事项（72）
民族与宗教（72）
概况（72）
民族宗教法制宣传（72）
民族工作（72）
宗教事务管理（73）
民族宗教团体建设（73）
2020年宝山区清真食品供应网点（73）
2020年宝山区宗教活动场所（74）
侨务（74）
概况（74）
会见区港籍政协委员（74）
接待肯尼亚上海商会（74）
走访侨领眷属（74）
开展“侨法宣传月”活动（74）
召开年度大调研工作部署会议（75）
举办“幸福宝山，健康相伴”义诊活动（75）
接待第一期澳中国际青少年研学团考察宝山活动（75）
台湾事务（75）
概述（75）
区对台工作领导小组会议召开（75）
与崇明区台联会召开交流座谈会（75）
与台北南港区开展线上交流（75）
与芜湖市台联会签订友好共建协议（75）
市台协宝山工委会走访友谊路街道（75）
机关事务管理（75）
概况（75）
公务用车管理（75）
办公用房管理（75）
公共机构节能管理（76）
制止餐饮浪费行为（76）
后勤管理服务保障（76）
举办第八届节能公益论坛（76）
对口支援（76）
概况（76）
区主要领导率队赴云南开展扶贫协作（76）
区主要领导率队赴新疆叶城县开展对口支援（76）
人才对口支援（77）
产业扶贫（77）
举办对口帮扶地区商品展销会（77）
开展消费扶贫（77）
开展携手奔小康帮扶行动（77）
开展就业援滇（77）
推进对口交流交往（77）
2020年宝山区对口支援7个县村村结

对帮扶情况 （78）
合作交流 （80）
概况 （80）
迪庆州扶贫办代表团到访宝山 （80）
天津市河东区党政代表团到访宝山 （80）
天津市河东区考察团到访宝山 （80）
云南省维西县文化旅游推介会 （80）
云南省维西县党政代表团到访宝山 （80）
山东省青岛市考察团到访宝山 （80）
云南省曲靖市团队到宝山参加对口地区农特产品展销会 （80）
友好地区到宝山参加对口地区农特产品展销会 （80）
云南省曲靖市会泽县党政代表团到访宝山 （80）
云南省曲靖市党政代表团到访宝山 （80）
云南省曲靖市考察团到访宝山 （80）
2020 年宝山区友好结对地区 （81）
地方史志 （81）
概况 （81）
协助国家方志馆江南分馆资料征集 （81）
《宝山年鉴（2020）》出版发行 （81）

政协上海市宝山区委员会

综述 （82）
概况 （82）
加强思想政治引领 （82）
发挥专门协商机构作用 （82）
坚持履职为民理念 （82）
主要会议 （82）
区政协八届四次会议 （82）
区政协八届常委会会议 （82）
重要活动 （83）
区委领导调研政协工作 （83）
市政协到宝山调研 （83）
市政协地区政协联络指导组到宝山考察调研并召开各区政协秘书长例会 （83）
开展“关于促进宝山氢能源产业发展的对策研究”重点课题调研 （83）
开展 2020 年度年中视察 （83）
开展界别协商 （83）
举办“助力宝山经济高质量发展”政协论坛 （83）
开展 2020 年度年末视察 （84）
开展专项民主监督 （84）
提案办理 （84）
概况 （84）
推进经济转型升级和推动重点地区功能提升 （84）
改善民生 （84）
推动社会治理 （84）
促进生态发展和提升文化软实力 （84）
专委会工作 （84）
提案委员会 （84）
经济委员会 （84）
人口资源环境委员会 （84）
教科卫体委员会 （84）
社会和法制委员会 （85）
文化文史和学习委员会 （85）
企业发展委员会 （85）
农业和农村委员会 （85）
民族宗教和港澳台侨委员会 （85）
2020 年度宝山区政协优秀提案 （85）
2020 年宝山区政协八届四次会议大会发言题目 （85）
2020 年度宝山区政协论坛论文题目 （86）

中共上海市宝山区纪律检查委员会（上海市宝山区监察委员会）

纪检监察 （87）
综述 （87）
监督执纪执法 （87）
政治监督 （87）
新冠肺炎疫情防控监督 （87）
日常监督 （87）
执纪执法 （87）
四责协同 （87）
机制建设 （88）
廉政警示教育 （88）
巡察工作 （88）
巡视巡察一体化 （88）
突出巡察重点 （88）
巡察整改落实 （88）
作风建设 （89）
贯彻执行中央八项规定精神 （89）
整治形式主义、官僚主义 （89）
健全作风建设长效机制 （89）
重要会议 （89）
七届区纪委五次全会 （89）
全区警示教育大会 （89）

民主党派与工商联

民主党派 （90）
中国国民党革命委员会上海市宝山区委员会 （90）
中国民主同盟上海市宝山区委员会 （91）
中国民主建国会上海市宝山区委员会 （91）
中国民主促进会上海市宝山区委员会 （92）
中国农工民主党上海市宝山区委员会 （92）
中国致公党上海市宝山区总支部委员会 （93）
九三学社宝山区委员会 （94）
工商联 （95）
宝山区工商业联合会 （95）

群众团体

工会 （96）
概况 （96）
疫情防控中的工会保障 （96）
非公企业工会改革 （96）
推进工会经费管理改革 （96）
打造职工文化品牌 （97）
推动工会实事落地 （97）
保障帮扶扩大受益面 （97）
健全联动维权机制 （97）
宝山区总工会七届七次全委（扩大）会议召开 （97）
市人大常委会副主任、市总工会主席莫负春到宝山调研 （97）
获评“上海工会维护职工权益十佳案例” （97）
参与“安康杯”活动 （97）
获市 2019 年户外职工爱心接力站多项奖项 （97）
2020 年千名职工应急救护志愿者培训计划启动 （97）
举办护航就业行动应届高校毕业生公益

招聘会 （98）
举行“宝山工匠”颁奖仪式 （98）
家政护工行业工会联合会成立 （98）
上海市职工科技节开幕 （98）
“幸福宝山路，文明修身行”主题健步走 （98）
劳模先进表彰大会举行 （98）
共青团 （98）
概况 （98）
宝山青少年“光盘行动”快闪接力活动 （98）
宝山青年志愿者接力开展“希望网校”1周年 （99）
疫情防控志愿活动 （99）
结对帮扶活动 （99）
妇联 （99）
概况 （99）
动员妇女投身疫情防控 （99）
维护妇女儿童合法权益 （100）
帮困和助学 （100）
实施妇女儿童发展规划 （100）
红十字会 （100）
概况 （100）
防控新冠肺炎 （100）
救助关爱和备灾救灾活动 （100）
救护培训 （100）
少儿住院互助基金 （100）
志愿捐献 （101）
红十字会宣传 （101）
其他团体 （101）
上海市黄埔军校同学会宝山区工作委员会 （101）
上海市宝山区归国华侨联合会 （101）
宝山区青年联合会 （101）
宝山区学生联合会 （102）
上海市宝山区文学艺术界联合会 （102）
宝山区科学技术协会 （102）

法　治

警务 （103）
概况 （103）
刑事案件侦破 （103）
社会治安管理 （103）
公安行政管理 （103）
交通安全管理 （103）
消防安全监督管理 （104）
完成第三届进博会安保 （104）
疫情防控 （104）
防范电信网络诈骗宣传 （104）
提升户政业务管理服务水平 （104）
2020年上海市公安局区公安分局及部分所属机构 （104）
全警练兵实战实训 （105）
侦破部目标“2019—493”网上贩买新型毒品案 （105）
侦破“优企宝”公司虚开发票案 （105）
查处扰乱公共秩序案 （105）
协破部督命案 （105）
侦破部目标“2020—202”毒品专案 （105）
检察 （105）
概况 （105）
办理妨害疫情防控违法犯罪案件 （105）
服务保障一流营商环境 （106）
司法为民 （106）
法律监督 （106）
公益诉讼 （106）
法院 （106）
概况 （106）
刑事审判 （107）
民事审判 （107）
强化民生司法保障 （107）
案件执行 （108）
司法服务保障 （108）
扫黑除恶专项斗争 （108）
优化法治化营商环境 （108）
推进院庭长办案常态化 （108）
有序推进民事诉讼程序繁简分流改革试点 （108）
深化“智慧法院”建设 （108）
推进非诉争议调解 （108）
打造一站式诉讼服务体系 （109）
司法行政和政府法治 （109）
概况 （109）
法治政府创建 （109）
公共法律服务体系建设 （109）
友谊路街道物业纠纷调解项目启动 （109）
宝山公证处为动迁居民公证 （110）
区行政诉讼座谈会暨2019年度行政审判白皮书发送仪式举办 （110）
法治政府建设工作推进会召开 （110）
区行政争议调处中心成立 （110）
区域化党建联席会法律服务专业委员会成立 （110）
行政机关负责人出庭应诉 （110）
市委依法治市办第六督察组到宝山区实地督察 （110）
“谁执法谁普法”履职评议会召开 （110）
宝山区人民政府行政复议委员会成立 （110）
上海市“宪法进农村”主题日活动在塘湾村举办 （110）

经济篇

农　业

种植业 （112）
概况 （112）
种质资源普查和收集 （112）
病虫预测预报和植物检疫 （112）
种植业执法管理 （112）
农业面源污染防治 （112）
动物疫病防控 （112）
概况 （112）
动物免疫 （112）
畜牧执法管理 （112）
渔业 （113）
概况 （113）
水产绿色养殖 （113）
渔业执法管理 （113）
农业综合生产能力 （113）
农产品绿色认证 （113）
数字农业发展 （113）
新型农民培训 （113）
构建特色优势产业集群和村镇 （113）

工　业

概述 （114）
概况 （114）
推进重大项目 （114）
推动重点园区重点产业 （114）
加强招商引资 （114）
打造产业发展新模式 （114）
钢铁业 （114）
宝山钢铁股份有限公司 （114）

宝钢工程技术集团有限公司(中国宝武设计院) (115)
2020 年宝钢工程下属子公司(含托管单位) (116)
上海宝地不动产资产管理有限公司/宝钢发展有限公司 (117)
智能制造 (117)
概况 (117)

商贸业

商业 (118)
概况 (118)
打响“上海购物”品牌 (118)
完成区政府实事项目 (118)
2020 年宝山区重点商业项目 (118)
2020 年宝山区改(扩)建 5 家标准化菜市场 (118)
2020 年宝山区早餐门店 (118)
培育发展互联网平台经济 (119)
总部经济提升 (119)
服务业 (119)
商务载体产出效益提升 (119)
发挥政策引导效应 (119)
电子商务交易额稳步增长 (119)
粮食管理 (119)
落实粮食安全区长责任制 (119)
完成地方粮食收购、储备和轮换工作 (119)
推进“粮安”信息化智能化建设 (119)
加强粮食长三角产销对接 (119)
烟草专卖 (119)
概况 (119)
推进卷烟营销一体化 (119)
提升专卖零售许可政务效能 (119)
市场 (119)
概况 (119)
2020 年宝山区商品交易市场 (120)
供销合作 (125)
概况 (125)
合力抗疫保供 (125)
供销综合改革 (125)
产业提质增量 (125)
电子商务 (125)
概况 (125)
电子商务头部企业 (125)
电子商务特色企业 (125)
推进平台企业发展 (125)

建筑业·房地产业

建筑业 (126)
概况 (126)
上海宝冶集团有限公司 (126)
五冶集团上海有限公司 (126)
上海二十冶建设有限公司 (127)
土地储备与供应 (127)
概况 (127)
2020 年宝山区出让地块 (127)
住宅建设管理 (129)
概况 (129)
住宅小区配套建设 (129)
住宅全装修管理 (129)
装配式住宅落地情况 (129)
房产管理 (129)
概况 (129)
征收(拆迁)管理 (129)
房产测绘 (129)
房地产档案管理 (129)
行政许可 (129)
住房改革管理(公有住房代售) (129)
商品房维修基金管理 (129)
私房落政工作 (129)
房地产开发企业、经纪企业备案、年检情况 (129)
住房保障 (130)
概况 (130)
廉租房管理 (130)
共有产权保障住房供应管理 (130)
公共租赁住房管理 (130)
保障性住房配套建设管理 (130)
区属动迁安置用房供应管理 (130)
罗店大型居住社区 (130)
顾村大型居住社区 (130)
市属经适房基地 (130)
2020 年宝山区房地产市场 (130)
老镇旧区改造 (130)
概况 (130)
住宅修缮 (130)
成套改造 (131)
旧里改造 (131)
城中村改造 (131)
既有多层住宅加装电梯 (131)
2020 年宝山区房地产开发企业 (131)
物业管理 (131)
概况 (131)
房屋应急维修 (131)
“群租”整治 (131)
2020 年宝山区商品房预售许可证发放 (131)

交通·港务·邮政

交通运输管理 (133)
概况 (133)
道路运输管理 (133)
汽车维修管理 (133)
公交客运行业管理 (133)
公共停车场管理 (133)
交通运输行业安全监管 (133)
交通行政执法 (133)
概况 (133)
整治非法客运 (133)
加强行业监管 (134)
疫情防控及保障安全工作 (134)
水陆客运 (134)
上海巴士第五公共交通有限公司 (134)
上海市客运轮船有限公司 (134)
港务 (135)
上海国际港务(集团)股份有限公司张华浜分公司 (135)
上海国际港务(集团)股份有限公司罗泾分公司 (135)
邮政 (135)
概况 (135)
打响抗疫通信保卫战 (135)
发行“庚子年”主题封 (135)
举办主题邮票展活动 (135)
美平路邮政所开业 (135)
开拓国际“逆向海淘”业务 (135)
2020 年中国邮政集团有限公司上海市宝山区分公司各支局、所 (136)

滨江带与邮轮经济

滨江带建设与邮轮产业发展 (137)
概况 (137)
提升邮轮滨江发展能级 (137)
完善邮轮综合防疫体系 (137)
完善邮轮港配套设施 (137)
推动滨江商业商务载体建设 (137)

贯通开放吴淞滨江示范段 （137）
上海吴淞口国际邮轮港发展有限公司 （137）

园区经济

宝山城市工业园区 （138）
概况 （138）
聚焦科技创新 （138）
紧盯产业发展 （138）
优化营商环境 （138）
开展各类整治 （138）
宝山工业园区 （138）
概况 （138）
聚焦科技创新 （138）
产业园区建设 （138）
紧盯产业发展 （138）
优化营商环境 （139）
开展各类整治 （139）
宝山航运经济发展区 （139）
概况 （139）
优化营商环境 （139）
聚焦招大引强 （139）
抗疫防疫工作 （139）
开展企业沙龙常态化活动 （139）
推进纪律建设工程 （139）

开放型经济

吸收外资 （140）
概况 （140）
新增 2 家外资研发中心 （140）
外资项目参加市政府项目签约 （140）
加强对外投资宣传推介 （140）
对外经贸 （140）
第三届进博会意向成交金额、参展企业数量超预期 （140）
举办第三届进博会宝山投资交易签约仪式 （140）
参加 2020 年中国国际服务贸易交易会 （141）
对外贸易 （141）
概况 （141）
重点企业影响全区出口数据 （141）
重点企业影响全区进口数据 （141）
民营企业出口增长 （141）
防疫物资出口增长 （141）
产品结构、贸易方式持续优化 （141）
2020 年 1—8 月宝山区主要进口商品 （141）
2020 年 1—8 月宝山区主要出口国家（地区） （141）
2020 年 1—8 月宝山区主要进口国家（地区） （141）
4 家企业入围商务部防疫物资出口“白名单” （142）
推进外贸新业态发展 （142）
推进离岸服务外包业务发展 （142）
拓宽对外投资领域 （142）
民营经济 （142）
优化民营企业营商环境 （142）
加强民营企业政策扶持 （142）
缓解民营企业融资难、融资贵 （142）
降低民营企业经营成本 （142）
帮助民营企业集聚人才 （142）

经济管理

统计 （143）
概况 （143）
开展宝山区第七次人口普查 （143）
监测经济社会运行 （143）
拓展统计服务领域 （143）
制定“十四五”规划指标体系 （143）
推进 GDP 核实改革 （143）
开发经普资料新价值 （143）
做好“应统尽统” （143）
加大统计执法监督力度 （143）
综合经济管理 （143）
概况 （143）
启动上海科创中心主阵地建设 （144）
2020 年宝山区科技成果转化基地发展情况 （144）
2020 年宝山区市级特色产业园概况 （144）
推进南大、吴淞地区转型 （144）
集聚高端产业 （144）
优化营商环境 （144）
推进长三角一体化 （145）
推进中国邮轮旅游发展示范区建设 （145）
加强扩投资促消费工作 （145）
国有资产管理 （145）
概况 （145）
国资、国企改革发展 （145）
国资监管体系建设 （145）
区域重点项目推进落实 （145）
产权交易鉴证项目 （145）
长江口投资控股集团 （145）
上海吴淞口投资（集团）有限公司 （145）
市场监督管理 （146）
概况 （146）
严守疫情期间市场监管“主阵地” （146）
加强进口冷链食品疫情防控 （146）
升级市场准入服务 （147）
推动质量水平提升 （147）
推动企业合规经营 （147）
加强食品安全监管 （147）
加强特种设备安全监管 （147）
强化产品质量安全监管 （147）
强化药械化安全监管 （147）
加强事中事后监管 （147）
推进重点领域执法 （147）
公平公正执法 （147）
维护消费者合法权益 （147）
知识产权管理 （147）
概况 （147）
构建知识产权维权援助体系 （147）
加强重点商标认定和保护 （147）
加强知识产权社会治理 （148）
构建知识产权指导服务体系 （148）
打击侵权假冒行为 （148）
口岸管理 （148）
中华人民共和国宝山海关 （148）
中华人民共和国上海吴淞海关 （148）
中华人民共和国吴淞出入境边防检查站 （149）
中华人民共和国浦江出入境边防检查站 （149）
中华人民共和国宝山海事局 （149）
中华人民共和国吴淞海事局 （150）
长江航运公安局上海分局吴淞所 （150）
电力、燃气与自来水 （151）
华能上海石洞口第一电厂 （151）
华能上海石洞口第二电厂 （151）
华能上海燃机电厂 （151）
上海石洞口煤气制气有限公司 （151）
上海城投原水有限公司长江原水厂

（151）
上海城投水务（集团）有限公司制水分公司吴淞水厂 （152）
上海城投水务（集团）有限公司制水分公司月浦水厂 （152）
2020 年吴淞水厂水质主要指标 （152）
2020 年月浦水厂水质主要指标 （152）
上海城投水务（集团）有限公司制水分公司泰和水厂 （153）
2020 年泰和水厂水质主要指标 （153）

财政·税务·审计

财政 （154）
概况 （154）
区本级一般公共预算收支 （154）
教育支出 （154）
科学技术支出 （154）
社会保障和就业支出 （154）
卫生健康支出 （154）
文化旅游体育与传媒支出 （154）
公共安全支出 （154）
节能环保支出 （154）
城乡社区支出 （154）
农林水支出 （154）
住房保障支出 （155）
交通运输支出 （155）
资源勘探工业信息等支出 （155）
灾害防治及应急管理支出 （155）
区本级对镇转移支付执行 （155）
政府性基金预算收支 （155）
区本级政府性基金预算收支 （155）
政府债务余额 （155）
区本级国有资本经营预算收支 （155）
推进支付电子化改革 （155）
推进公务卡强制结算目录执行 （155）
保障疫情防控资金供给 （155）
推进乡村振兴 （155）
推进财政体制改革 （155）
落实各项财政扶持政策 （155）
全面实施预算绩效管理 （155）
税务 （156）
概况 （156）
税收收入 （156）
税收特点 （156）
税收法治 （156）
税种管理 （156）
纳税服务 （157）
税收征管 （157）
大企业税收管理 （157）
国际税收管理 （157）
风险管理 （157）
审计 （157）
概况 （157）
政策跟踪审计 （157）
财政审计 （157）
经济责任审计 （157）
自然资源审计 （157）
推进审计闭环管理 （157）
防疫工作 （157）

金融服务

综述 （158）
概况 （158）
推进金融抗疫 （158）
推进上市服务体系建设 （158）
优化投资类企业结构 （158）
深化银政合作 （158）
优化金融营商环境 （158）
缓解金融风险 （158）
上市企业 （159）
概况 （159）
福然德股份有限公司 （159）
上海兆坤实业有限公司 （159）
2020 年宝山区新增上市企业 （159）
2020 年宝山区在“新三板”及上股交新增挂牌中小企业 （159）
银行 （159）
中国银行股份有限公司上海市宝山支行 （159）
2020 年中国银行股份有限公司上海市宝山支行网点 （159）
中国工商银行股份有限公司上海市宝山支行 （160）
2020 年中国工商银行股份有限公司上海市宝山支行网点 （160）
中国农业银行股份有限公司上海宝山支行 （160）
2020 年中国农业银行股份有限公司上海宝山支行营业网点 （160）
中国建设银行股份有限公司上海宝钢宝山支行 （161）
2020 年中国建设银行股份有限公司上海宝钢宝山支行营业网点 （161）
交通银行股份有限公司上海宝山支行 （161）
2020 年交通银行股份有限公司上海宝山支行网点 （161）
上海浦东发展银行宝山支行 （162）
2020 年上海浦东发展银行宝山支行网点 （162）
中国农业发展银行上海市宝山区支行 （162）
2020 年中国农业发展银行上海市宝山区支行网点 （162）
中国民生银行股份有限公司上海宝山支行 （162）
2020 年中国民生银行股份有限公司上海宝山支行网点 （162）
上海农商银行宝山支行 （162）
2020 年上海农商银行宝山支行网点 （163）
中国邮政储蓄银行股份有限公司上海宝山区支行 （163）
2020 年中国邮政储蓄银行股份有限公司上海宝山区支行营业网点 （163）
上海银行宝山支行 （164）
2020 年上海银行宝山支行网点 （164）
保险 （164）
中国人寿保险股份有限公司上海市宝山支公司 （164）
中国人民财产保险股份有限公司上海市宝山支公司 （164）
证券 （164）
概况 （164）
2020 年宝山区域内部分证券经营机构及营业网点 （164）

文化篇

文化·旅游

文化艺术 （166）
概况 （166）
推进文创企业复工复产 （166）
2020 年宝山区各街镇社区文化活动中心 （166）
2020 年宝山区图书馆 （166）

2020 年宝山区不可移动文物 （167）
2020 年宝山区非物质文化遗产项目 （169）
红色文化 （170）
反映上海 14 年抗战历史的纪念馆落成 （170）
开展系列抗战纪念活动 （170）
文化品牌 （170）
制定品牌新规划 （170）
举办陈伯吹国际儿童文学奖系列活动 （170）
推进吴淞文脉建设 （170）
文化活动 （170）
打造宝山特色公共文化活动 （170）
宝山区作家协会成立 （170）
上海市民文化节系列活动举办 （170）
樱花季线上专项文旅活动启动 （171）
“非遗购物节”暨非物质文化遗产展示活动举行 （171）
第五批名家工作室成立 （171）
“小华雯沪剧团”加强戏曲传承发展 （171）
“宝山星舞台”举行 （171）
旅游事业 （171）
概况 （171）
培育上海旅游节宝山系列精品活动 （171）
2020 年宝山区旅游企业经营情况 （171）
2020 年宝山区新增旅行社 （172）
2020 年宝山区星级旅游饭店 （172）
2020 年上海市社会旅馆优质服务达标单位（宝山区） （172）
打造宝山精品旅游主题产品 （172）
聚焦重点地区项目资源开发 （172）
旅游相关企业等级评定与复核 （172）
优化旅游公共服务 （172）
2020 年上海市社会旅馆规范服务达标单位（宝山区） （173）
2020 年宝山区国家 A 级旅游景区 （173）
2020 年宝山区旅行社 （173）

教 育

基础教育 （176）
概况 （176）
区学习促进委员会全体会议召开 （176）
国际标准车模赛道动工兴建 （176）
国际青少年博览会云开幕 （176）
华东师大二附中宝山校区开办 （176）
庆祝第三十六个教师节活动 （176）
教育事务服务中心成立 （176）
特色普通高中创建展示活动 （176）
长三角联合教育集团成立 （177）
黄俊凯获评“新时代好少年” （177）
与上海师范大学签订合作协议 （177）
世外宝山教育集团成立 （177）
市民终身学习人文修身宝山线路启动 （177）
方红梅获评全国劳动模范 （177）
宝山中学举行百年校庆 （177）
吴淞中学法语特色班签约 （177）
教育系统首届硕博联盟成立大会召开 （177）
高等教育 （177）
上海大学 （177）
上海邦德职业技术学院 （177）
上海济光职业技术学院 （178）
上海震旦职业学院 （178）
职业技术教育 （178）
上海交通职业技术学院 （178）
上海市宝山职业技术学校 （179）
成人教育 （179）
上海行知学院（上海市宝山区业余大学、上海开放大学宝山分校、上海市宝山区老年大学） （179）
特殊教育 （179）
上海市宝山区培智学校 （179）

体 育

竞技体育 （180）
概况 （180）
上海宝山大华女子篮球俱乐部合作签约 （180）
上海宝山大华女篮获 WCBA 首届三人联赛冠军 （180）
群众体育（全民健身） （180）
上海市民运动会宝山赛区系列赛事开赛 （180）
运动魔盒挑战赛开赛 （181）
全民健身赛事品牌发布 （181）
青少年体育 （181）
上海市青少年篮球锦标赛暨青少年体育精英系列赛篮球比赛开赛 （181）
中国乒协国青、国少集训队上海市选拔赛举行 （181）
MAGIC3 上海市青少年三对三超级篮球赛宝山分区赛举行 （181）
上海市青少年手球锦标赛举行 （181）
宝山区青少年高尔夫球运动员选拔赛举行 （181）
中国青少年高尔夫球大师赛开幕 （181）
体育产业·设施建设 （181）
体育产业 （181）
设施建设 （181）
防疫公益活动 （181）
宝山区第五次国民体质监测 （181）

科技·信息化

科技 （182）
概况 （182）
打造北上海生物医药产业园 （182）
创新奇智长三角总部落成 （182）
环上大科技园开园 （183）
吴淞氢能产业园开园 （183）
上海移动式核酸检测方舱实验室落户浦东机场 （183）
宝山科技节启动 （183）
上海北郊未来产业园开园 （183）
保集 e 智谷（二期）项目开工 （183）
中国国际石墨烯创新大会开幕 （183）
中国生物医药产业创新大会举行 （183）
上海发那科智能工厂三期开工 （183）
大学生创新大赛落幕 （183）
中国产业互联网高峰论坛举行 （183）
气象 （183）
概况 （183）
完成超大城市垂直综合气象观测技术研究及试验 （184）
人工智能云状识别网站和小程序上线 （184）
重点隐患区域气象防灾减灾 （184）
上海超大城市综合气象观测试验区揭牌 （184）
梅雨降水量创有历史记录以来新高 （184）

信息化 （184）
概况 （184）
建成“一网统管”平台 （184）
建设“一网统管”移动端 （184）
深化“一网通办” （184）
区电子政务“城运云”平台建设 （184）
支持产业发展专项资金信息管理平台通过验收 （185）
试点推进“社区云” （185）
推进智慧健康 （185）
推进智慧教育 （185）
推进智慧文旅 （185）
“社区通”治慧中心通过验收 （185）
全区公交电子站牌全覆盖 （185）
信息基础设施建设 （185）
吴淞口国际邮轮港入选人工智能应用场景需求 （185）
“5G + 互联网智慧园区”活动举行 （185）
融媒体中心 （186）
概况 （186）
做好疫情防控宣传 （186）
做好区内重大报道 （186）
开创媒体融合新气象 （186）
2020 年上海市宝山区融媒体中心获奖作品 （186）
宝山东方有线 （187）
概况 （187）
雪亮工程建设 （187）
“两张网”建设 （187）
2020 年宝山东方有线营业网点 （187）
文旅信息化建设 （188）
5G 网络建设 （188）
电信 （188）
概况 （188）
南大“智慧城市”规划建设 （188）
5G 智慧产业园建设 （188）
智能安防工程建设 （188）
支撑区域重要通信保障 （188）
2020 年宝山电信局营业网点 （188）

社会篇

社会生活

青少年事业 （190）
概况 （190）
宝山区青少年纪念五四运动 101 周年主题活动暨升旗仪式 （190）
2020 年宝山区少先队庆祝“六一”国际儿童节主题云集会举行 （190）
2020 年宝山·维西青少年“手拉手”活动举行 （190）
持续开展关心下一代工作 （190）
老龄事业 （190）
概况 （190）
长护险试点 （191）
医养结合 （191）
老年人生活服务 （191）
开展敬老月系列活动 （191）
打造敬老品牌 （191）
推进养老服务 （191）
开展独居老人暖心关爱活动 （191）
残疾人事业 （191）
概况 （191）
残疾人社会保障和服务 （191）
开展康复服务 （192）
举行宝山区融合城市定向赛 （192）
举办残疾人文化艺术作品展 （192）
婚姻家庭 （192）
婚姻登记 （192）
家庭文明建设 （192）
殡葬管理 （192）
概况 （192）
2020 年宝山区殡葬单位 （192）

人力资源和社会保障

就业创业 （193）
概况 （193）
成立全市首个区域性培训就业联盟 （193）
全市首创困难行业企业稳就业补贴申请系统 （193）
创业指导 （193）
职业技能培训 （193）
劳动关系 （193）
概况 （193）
构建和谐劳动关系 （193）
提高行政审批窗口服务水平 （193）
基层专业调解组织实体化建设验收 （193）
推进争议处置“一站式”工作 （194）
提升案件处理效能 （194）
设立基层立法联系点 （194）
劳动保障监察执法 （194）
信访服务 （194）
“12345”工单承办 （194）
人才人事 （194）
概况 （194）
人才申报 （194）
开展人才政策“三进三同步” （194）
青年人才服务 （195）
“海聚英才”系列活动 （195）
社会保障 （195）
概况 （195）
提高社会保障水平 （195）
城乡居保 （195）
征地保障 （195）
征地养老 （195）
工伤事务 （195）
社会救助 （195）
社会优抚 （195）
概况 （195）
服务保障体系建设 （195）
退役军人就业创业 （196）
烈士褒扬纪念等系列主题活动 （196）
入选第三批国家级抗战纪念设施、遗址和著名抗日英烈、英雄群体名录 （196）
退役军人志愿服务大队成立仪式暨“最美退役军人”先进事迹宣讲活动 （196）
上海市慈善基金会宝山代表机构 （196）
概况 （196）
抗疫防控 （196）
扶贫济困 （196）
扶幼助学 （196）
助医为老 （196）
精准扶贫，爱心助力 （196）

社会管理

城管行政执法 （197）
概况 （197）
违法建筑治理 （197）
吴淞工业区整治 （197）
生活垃圾分类治理 （197）
建筑工地文明施工治理 （197）
生态环境执法整治 （197）
住宅小区综合治理 （197）

街面环境治理 （197）
扫黑除恶专项斗争 （197）
依法履职 （197）
诉件处置 （197）
城市网格化管理 （198）
概况 （198）
“一网统管”城市运行管理平台启动运行 （198）
热线办理 （198）
城市精细化管理 （198）
积极助力疫情防控工作 （199）
社会组织管理 （199）
概况 （199）
开展社团、民办非企业年度检查 （199）
社会组织登记管理 （199）
社区建设 （199）
概况 （199）
培育“活力楼组” （199）
推动社会组织参与社区治理 （199）
深化“社区通”应用 （199）
培育“社区达人” （199）
基层建设 （199）
社区治理 （199）
疫情防控 （199）

社会安全

人民防空 （200）
概况 （200）
人防指挥所建设 （200）
人防组织指挥训练演练 （200）
人防通信警报信息建设 （200）
民防演习 （200）
应急抢险救援 （200）
应急避难场所建设 （200）
重点民防工程建设 （200）
民防工程维护管理 （200）
民防宣传与教育 （200）
消防安全 （200）
概况 （200）
履行消防安全责任 （201）
启动消防整治三年行动 （201）
完成消防安保任务 （201）
推进消防风险整治 （201）
完成政府消防实事项目 （201）
形成区域联勤防火机制 （201）
加强消防基础设施建设 （201）
消防执勤战备基础建设 （201）
处置“5·10”火灾事故 （201）
处置“10·29”火灾事故 （201）
综合治理 （201）
概况 （201）
服务区域保障 （201）
社会风险防控 （202）
扫黑除恶斗争 （202）
市域社会治理 （203）
应急管理 （203）
概况 （203）
推动应急管理能力现代化 （203）
落实应急管理制度 （203）

卫生健康

公共卫生服务 （204）
概况 （204）
新冠疫情防控 （204）
公共卫生服务机制建设 （204）
开展卫生监督 （204）
深化公立医院改革 （205）
推进社区卫生综合改革 （205）
提升医疗质量 （205）
提高中医药服务能力 （205）
学科人才建设 （205）
提升卫生应急管理水平 （206）
推动“健康宝山”行动 （206）
加大计划生育家庭帮扶力度 （206）
推进家庭发展能力建设 （206）
卫生健康信息化建设 （206）
民营医疗机构管理 （206）
2020年宝山区前10位疾病死亡原因及构成 （206）
2020年宝山区前10位恶性肿瘤死亡原因及构成 （207）
2020年宝山区公立医院 （207）
2020年宝山区民营医院 （208）
2020年宝山区民营门诊部 （209）
2020年宝山区其他民营医疗机构 （211）
医疗保障 （213）
概况 （213）
疫情防控医疗保障 （213）
推进长期护理保险制度试点 （213）
提升医保基金监管效能 （213）
推进医保惠民政策 （213）
优化医保经办服务质量 （213）
医疗机构 （213）
上海交通大学医学院附属第九人民医院（北部） （213）
上海市宝山区中西医结合医院（上海中医药大学附属曙光医院宝山分院） （214）
复旦大学附属华山医院北院 （214）
爱国卫生与健康促进工作 （215）
概况 （215）
助力防控新冠肺炎疫情 （215）
推进国家卫生区复审 （216）
开启健康自管小组课堂新模式 （216）
倡导传播《上海市民健康公约》 （216）
宝山区餐饮卫生管理协会暨宝山区工商联餐饮商会 （216）

生态篇

乡村振兴

乡村振兴 （218）
概况 （218）
推进乡村振兴示范片区建设 （218）
推进美丽乡村建设 （218）
农村人居环境整治 （218）
推进全国乡村治理体系建设试点示范工作 （219）
乡村治理员队伍建设 （219）
乡村治理创新榜 （219）
农村集体经济 （219）
概况 （219）
农村集体产权关系及变更 （219）
集体资产清查摸排工作 （219）
宅基地补充信息调查 （219）
收益分配 （219）

城乡规划与建设

城乡规划和土地管理 （220）
概况 （220）
完善规划体系 （220）
重点地区规划编制 （220）
重要专项规划 （220）
推进农民集中居住 （220）

新增建设用地计划执行率 99%（220）
建设用地供应 （220）
产业用地标准化出让 （221）
土地减量化验收 80 公顷 （221）
集体土地征地补偿 （221）
征地房屋补偿 （221）
外商投资土地使用费征收 （221）
开展农村建房乱占耕地调查 （221）
完成行政审批许可 （221）
土地执法监察 （221）
推进违建别墅专项清理整治 （221）
开展土地测绘调查服务 （221）
不动产登记工作 （221）
城建档案管理 （221）
地名管理 （221）
2020 年宝山区建设用地减量化工作（221）
城乡规划课题编研 （222）
2020 年宝山区规划批复情况 （222）
2020 年宝山区地名命名登记情况（222）
建设交通管理 （224）
概况 （224）
重大工程建设 （224）
2020 年度宝山区重大工程（市级项目）建设计划 （225）
2020 年度宝山区重大工程（区级项目）任务清单 （226）
道路规划储备 （229）
道路管理与养护 （229）
交通排堵保畅项目 （229）
“四好农村路”建设 （229）
交通行业管理 （229）
公共停车场管理 （229）
整治内河港航码头 （229）
整治非法客运 （230）
建设项目管理 （230）
招投标管理 （230）
交通安全执法 （230）
推进行政审批改革 （230）
燃气管理 （230）
水务（海洋）建设 （230）
概况 （230）
防汛防台和安全监管 （230）
水利规划编制 （231）
水利工程建设 （231）
河湖长制工作 （231）
水利设施管理 （231）
供水管理和排水管理 （231）
水文工作 （231）
滩涂海塘管理 （231）
海洋管理 （232）
水务行政执法 （232）
市政工程管理 （232）
概况 （232）
市政道路技术状况 （232）
重点市政项目建设 （232）
道路大中修工程 （232）
桥梁检测普查结果 （232）
养护资金及项目安排 （232）
道路日常养护管理 （232）
道路平整度及人行道专项整治 （232）
创建精品示范路 （233）
井盖治理 （233）
下立交管理 （233）
交通缓拥堵和慢行交通 （233）
进口博览会交通设施保障专项整治（233）
养护道路“四新技术”应用 （233）
道路交通四类设施管理 （233）
道路交通信息化管理 （233）
防汛防台应急处置 （233）
市政工程安全文明施工管理 （233）
路政许可 （233）
信访处置与网格化管理 （233）
公路 （233）
概况 （233）
道路设施管理养护 （233）
道路大中修工程建设 （234）
重大道路项目建设 （234）
2020 年宝山区市政道路设施 （234）
2020 年宝山区公路情况 （234）
深化农村公路管养机制改革 （234）
推进“四好农村路”建设 （234）
桥梁管理 （234）
路政执法 （234）

环境保护

生态环境保护 （235）
概况 （235）
环境空气质量 （235）
水环境质量 （236）
区域环境噪声 （236）
2016—2020 年区域环境噪声监测结果（236）
2016—2020 年道路交通噪声监测结果（236）
道路交通噪声 （237）
实施第七轮环保三年行动计划 （237）
主要水污染物减排 （237）
主要大气污染物减排 （237）
重点有序推进挥发性有机物治理（238）
环境执法 （238）
强化环保行政审批能力 （238）
环境保护公众宣传 （238）

绿化·市容管理

绿化管理 （239）
概况 （239）
防疫作业管理模式 （239）
绿化和林业管理 （239）
美丽街区三年行动计划 （239）
编制《宝山区景观照明规划（2021—2035）》 （239）
海江绿地获评上海市“园林杯”优质工程 （240）
罗泾镇塘湾村林地列入市级开放式林地试点 （240）
顾村公园打造樱花文化 IP 项目 （240）
市容环卫管理 （240）
建成上海市垃圾分类示范区 （240）
创建 4 个“高标准保洁区域” （240）

镇·街道

镇

杨行镇 （242）
概况 （242）
经济建设 （242）
城乡建设 （242）
就业和社会保障 （242）
社会事业 （242）
精神文明建设 （242）

创新发展动能 （243）
第五届蔬果采摘节暨“花果宝山”乡村区域公用品牌发布会举行 （243）
杨行体育中心正式开工 （243）
与联东集团签约 （243）
举办2020“曹燕华·杨行杯”上海市中小学生乒乓球冠军赛 （243）
2020年杨行镇学校 （243）
2020年杨行镇村（居）委会 （244）
月浦镇 （245）
概况 （245）
经济建设 （245）
城乡建设 （245）
就业和社会保障 （246）
社会管理 （246）
民生事业 （246）
党建工作 （246）
开展“云”花艺展 （246）
“志愿米仓”激励平台上线 （247）
2020年月浦镇学校 （247）
2020年月浦镇村、居委会 （247）
罗店镇 （248）
概况 （248）
经济建设 （249）
城镇建设与管理 （249）
乡村振兴战略 （249）
社会事业进步 （249）
加强社会治理 （249）
加强政务服务建设 （249）
党的建设 （249）
启动上海宝济药业重组蛋白药物产业化项目 （250）
通过国家新型城镇化试点建设评估 （250）
举办中国生物医药产业创新大会 （250）
天平村获评全国乡村特色产业亿元村 （250）
2020年罗店镇学校 （250）
2020年罗店镇村（居）委会 （250）
罗泾镇 （252）
概况 （252）
疫情防控 （252）
经济建设 （252）
社会事业 （253）
就业和社会保障 （253）
镇村建设与管理 （253）
乡村振兴 （253）
平安建设与综合治理 （253）
社区建设 （253）
精神文明建设 （254）
法治政府建设 （254）
市领导到罗泾调研工作 （254）
首届塘湾母亲花文化节开幕 （254）
沪新路获评“2020年上海十大最美乡村路” （254）
美丽乡村徒步赛举办 （254）
获2020年宝山区业余篮球联赛冠军 （254）
2020年罗泾镇学校 （255）
2020年罗泾镇村、居委会 （255）
顾村镇 （256）
概况 （256）
经济建设 （256）
城镇建设与管理 （256）
社会事业 （256）
就业与社会保障 （256）
基层建设 （256）
平安建设 （256）
与仁联集团合作签约 （257）
交通信息产业中心项目（一期）开工奠基 （257）
与北京联东投资（集团）有限公司合作签约 （257）
华鹿兄弟创业集群入驻 （257）
保集e智谷（二期）项目开工奠基 （257）
椿山万树综合为老服务中心开业 （257）
顾村镇科学技术协会成立暨第一次代表大会召开 （257）
上海发那科智能工厂三期开工奠基仪式举行 （257）
顾村镇获全国“六保”案例征集优秀奖 （257）
快仓全球智能机器人产业基地项目开工奠基仪式举行 （257）
2020年顾村镇学校 （258）
2020年顾村镇村委会 （259）
2020年顾村镇居委会 （259）
大场镇 （261）
概况 （261）
经济建设 （261）
城镇建设与管理 （261）
社会治理 （261）
就业与社会保障 （262）
疫情防控 （262）
党建工作 （262）
宝山区人民法院大场法庭恢复使用 （262）
探索宝山南大项目战略框架协议视频签约仪式举行 （262）
行知读书会线下活动重启 （262）
获“全国红十字模范单位”称号 （262）
2020年大场镇学校 （263）
2020年大场镇村（居）委会 （263）
庙行镇 （266）
概况 （266）
经济建设 （266）
城乡建设和管理 （266）
就业和社会保障 （266）
社会事业 （266）
社会治理和平安建设 （266）
完成“十四五”规划编制 （266）
康家“城中村”改造有序推进 （266）
蕴藻浜沿线环境整治及绿化景观提升工程启动 （267）
市人大常委会到庙行镇开展垃圾分类执法检查工作 （267）
庙行镇联合腾讯教育开展招商引资 （267）
举办“魅力庙行”文化节启动暨“庙行·印记”展示馆开馆仪式 （267）
庙行镇科学技术协会成立 （267）
2020年庙行镇学校 （267）
2020年庙行镇村（居）委会 （268）
淞南镇 （268）
概况 （268）
疫情防控 （268）
经济发展 （268）
城市建设与管理 （269）
就业与社会保障 （269）
社会事业 （269）
社会治理 （269）
文化发展 （269）
“博绣荟”文创园投入运营 （269）
淞南镇全面依法治理委员会成立 （269）
淞南镇新时代文明实践分中心落成 （269）
淞南镇社区卫生服务中心中药治疗脱发获发明专利授权 （270）

淞南镇科学技术协会揭牌成立 （270）
华浜卫生服务站恢复开诊解决看病难问题 （270）
2020 年淞南镇学校 （270）
2020 年淞南镇居委会 （270）
高境镇 （271）
概况 （271）
疫情防控 （271）
六稳六保 （271）
经济建设 （271）
城市建设与管理 （272）
社会事业 （272）
平安建设 （272）
社区治理 （272）
三邻桥体育文化园入选全国体育服务综合体典型案例 （272）
打造“夜来·香小镇” （273）
编制完成“十四五”规划纲要 （273）
获评全国智慧养老健康示范镇 （273）
2020 年高境镇学校 （273）
2020 年高境镇居委会 （274）

街 道

友谊路街道 （275）
概况 （275）
疫情防控 （275）
就业和社会保障 （275）
经济发展 （275）
为老服务 （275）
城市网格化管理 （275）
市容环境 （276）
消防安全 （276）
社区建设 （276）
平安建设 （276）
党建工作 （276）
依法治理 （277）
精神文明建设 （277）
开辟全区首家“一网通办”24 小时自助服务区 （277）
建设社区大数据云平台 （277）
吴淞街道 （277）
概况 （277）
社区疫情防控 （277）
旧区改造 （277）
规划引领地区转型升级 （277）
推进城市管理精细化工作 （278）
就业与社会保障 （278）
创新基层治理 （278）
社区文体建设 （278）
平安建设 （278）
基层党建工作 （278）
举办“大国点名，没你不行”为主题的第七次全国人口普查主题宣传活动 （278）
2020 年吴淞街道学校 （279）
2020 年吴淞街道居委会 （279）
张庙街道 （280）
概况 （280）
老旧住房成套改造 （280）
生活垃圾分类 （280）
“创全”工作 （280）
“美丽街区”创建 （280）
“美丽家园”创建 （280）
区域环境保护 （280）
一网统管 （280）
城市执法管理 （281）
住房保障管理 （281）
食品安全工作 （281）
老年宜居社区建设 （281）
社区民生服务 （281）
双拥优抚 （281）
社区文化体育 （281）
社区创业就业 （282）
一网通办 （282）
社区居民“公共客厅” （282）
社区通 （282）
社区自治共治 （282）
社区发展服务 （282）
基层党建 （282）
社区安全实事项目 （282）
安全社区 （282）
平安社区 （282）
扫黑除恶专项斗争 （283）
信访维稳 （283）
2020 年张庙街道学校 （283）
2020 年张庙街道居委会 （283）

附 录

人物·名录·光荣榜

宝山区新任领导人 （286）
陈杰 （286）
高奕奕 （286）
党政机关、民主党派、群众团体负责人名录 （286）
中共宝山区委 （286）
中共宝山区第七届委员会 （286）
区委工作机构 （286）
中共宝山区第七届纪律检查委员会 （287）
宝山区监察委员会 （287）
纪委、监委内设机构及派驻机构 （287）
区人大常委会、政府及其工作部门、政协、人武部、法院、检察院、人民团体和群众团体党组、党委 （288）
人大常委会 （289）
宝山区第八届人大常委会 （289）
区人民代表大会专门委员会 （289）
区人大常委会工作机构、办事机构 （289）
审判、检察机关 （289）
区人民法院 （289）
区人民检察院 （289）
人民政府 （289）
宝山区人民政府 （289）
区政府工作机构 （289）
区政府其他工作机构 （290）
政协 （290）
政协宝山区第八届委员会 （290）
区政协工作机构 （291）
民主党派 （291）
民革宝山区第七届委员会 （291）
民盟宝山区第七届委员会 （291）
民建宝山区第八届委员会 （291）
民进宝山区第七届委员会 （291）
农工党宝山区第八届委员会 （291）
九三学社宝山区第七届委员会 （291）
致公党宝山区总支部委员会 （291）
人民团体和群众团体 （291）
区总工会第七届委员会 （291）
共青团宝山区第十届委员会 （291）
区妇联第七届执委会 （291）
区工商联（总商会）第八届执委会 （291）
区科协第六届委员会 （291）
区侨联第六届委员会 （291）
区青年联合会第九届委员会 （291）
区残疾人联合会第七届主席团 （291）
区红十字会第六届理事会 （291）
街道、镇、园区 （291）
街道党工委、镇党委、园区党工委 （291）

街道办事处、镇政府、园区管委会　（292）
街道人大工委主任、镇人大主席　（292）
区域内部分单位　（292）
宝山钢铁股份有限公司　（292）
宝钢工程技术集团有限公司（中国宝武设计院）　（292）
上海宝地不动产资产管理有限公司/宝钢发展有限公司　（292）
上海宝冶集团有限公司　（292）
五冶集团上海有限公司　（292）
上海二十冶建设有限公司　（292）
上海吴淞口国际邮轮港发展有限公司　（293）
上海国际港务（集团）股份有限公司张华浜分公司　（293）
上海国际港务（集团）股份有限公司罗泾分公司　（293）
中华人民共和国宝山海关　（293）
中华人民共和国上海吴淞海关　（293）
中华人民共和国吴淞出入境边防检查站　（293）
中华人民共和国浦江出入境边防检查站　（293）
中华人民共和国宝山海事局　（293）
中华人民共和国吴淞海事局　（293）
长江航运公安局上海分局吴淞派出所　（293）
光荣榜　（293）
全国先进集体　（293）
全国先进个人　（294）

主要文件目录

区委文件选目　（295）
区委办文件选目　（296）
区政府文件选目　（297）
区府办文件选目　（297）

统计数据

2020 年宝山区社会经济主要指标　（298）
2020 年宝山区地区生产总值　（299）
2020 年宝山区税收及构成　（299）
2020 年宝山区财政收入　（299）
2020 年宝山区财政支出　（300）
2020 年宝山区农业总产值及其构成　（300）
各时期宝山区社会经济主要指标平均增长率　（300）
2020 年宝山区商品销售额和社会消费品零售总额　（301）
2020 年宝山区邮政、电信　（301）
2020 年宝山区公共文化设施　（301）
2020 年宝山区广播电视业　（301）
2020 年宝山区公共图书馆　（302）
2020 年宝山区体育事业　（302）
2020 年宝山区火灾事故与消防　（302）
2020 年宝山区社会治安　（303）
2020 年宝山区律师、法律服务及调解工作　（303）
2020 年宝山区职工人数、工资总额及平均工资　（303）

调查资料

工业生产快速回升 质量效益稳步提高——2020 年全区工业分析　（305）
在线新经济引领，增速居全市前列——2020 年宝山区服务业运行分析　（307）

索　引

条目索引　（309）
表格索引　（322）
随文图片索引　（323）

Overview

宝山概览

- 特载
- 区情概要
- 国民经济和社会发展



特　载

◎ 编辑　王素炎

区委工作报告

——2020 年 12 月 16 日中共宝山区委七届十一次全会

中共宝山区委书记　陈　杰

今年以来，面对国际国内形势的深刻复杂变化，特别是突如其来的新冠肺炎疫情，区委常委会以习近平新时代中国特色社会主义思想为指导，深入贯彻落实党的十九大和十九届二中、三中、四中、五中全会精神及习近平总书记考察上海重要讲话精神，认真落实中央、市委决策部署，坚定不移贯彻新发展理念，坚持稳中求进工作总基调，坚持践行“人民城市人民建，人民城市为人民”重要理念，总揽全局、协调各方，团结带领全区上下鼓足干劲、攻坚克难，统筹推进疫情防控和经济社会发展任务，各项事业取得了新进步，“十三五”规划主要目标任务即将完成。

一、坚决打赢新冠肺炎疫情防控人民战争

始终坚持人民至上、生命至上，把人民群众生命安全和身体健康放在第一位，按照“疫情就是命令，防控就是责任”的要求，紧紧依靠人民群众，坚决打赢疫情防控的人民战争、总体战、阻击战。

迅速抓好应急性超常规防控。区委坚决靠前指挥，第一时间成立区疫情防控领导小组和 12 个工作组，先后召开 163 次专题会议进行研究部署，组织动员 3117 个党组织、2.5 万名党员一线抗疫，抽调 3476 名机关党员干部赴居村顶岗，党旗在抗疫一线高高飘扬。举全区之力推进联防联控、群防群控、闭环管控，统筹人防物防技防，把工作着力点放在控制传染源、切断传播链上，守好水上国门、进沪大门和社区家门，实施来沪人员信息登记全覆盖、医学观察全覆盖、管理服务全覆盖。“社区通”成为基层“抗疫利器”，获首届上海社会建设和基层社会治理创新“十佳项目”。经全区人民共同努力，一个月内实现本地新增确诊病例清零、两个月内实现本地疑似病例清零，得到国务院指导组充分肯定。

主动服务全国抗疫大局。选派 20 名医护骨干驰援武汉，在金银潭医院等防控最前线出色完成援助任务。20 位援鄂医疗队队员获“感动宝山人物”称号，8 名队员火线入党。精准高效开展应急保障，投入抗疫资金 2.6 亿元。第一时间对医用卫材企业复工复产作出部署，驻点服务 7 家重点企业，在最短时间实现最大产能，为全市输送大量应急物资。发动全区 9 万多名党员，交纳特殊党费 1400 多万元。积极组织民营企业参与抗疫，搭建新冠肺炎防疫物资采购协调平台，近百家企业捐款 3100 万元，捐物 400 余万元。

科学精准开展常态化防控。认真落实“外防输入、内防反弹”总体防控策略，压实属地、部门、单位、个人“四方责任”，持续紧盯“入城口、落脚点、流动中、就业岗、学校门、监测哨”等关键节点，做到常而有序、常而不松、以常保平。动态研判疫情态势，指导全区因时因势因情调整防控策略，推动常态化疫情防控措施落细落实。精准施策解决复工复产复市复学堵点痛点难点问题，畅通经济社会循环。

全面强化公共卫生防护能力建设。落实市公共卫生“20 条”，系统推进公共卫生体系建设，提高应急管理运行效率。区属公立医疗机构发热门诊规范化改造基本完成，核酸检测能力大幅提升。加快推进社会心理服务体系建设，实现街镇（园区）心理服务点全覆盖。开展秋冬季爱国卫生运动，开展推广公筷公勺等系列专项行动，健康、卫生方式渐成新风尚。

大力书写抗疫精神“宝山篇章”。疫情发生以来，全区人民风雨同舟、众志成城，不仅构筑起疫情防控的坚固防线，也写下了“生命至上、举国同心、舍生忘死、尊重科学、命运与共”伟大抗疫篇章。抗疫一线涌现出市、区两级 100 个先进基层党组织和 316 名优秀共产党员，以及 306 个新冠肺炎疫情防控专项五一奖，全国抗击新冠肺炎先进个人、上海市劳动模范王友农先进事迹得到广泛传播，引起社会强烈反响。各级党组织深入学习习近平总书记在全国抗击新冠肺

炎疫情表彰大会上的重要讲话精神，引导党员干部群众坚定“四个自信”、弘扬抗疫精神，在新征程上当先锋、建新功。

二、着力推进经济高质量发展

面对复杂严峻的外部环境和经济下行压力，毫不动摇贯彻新发展理念，坚持以供给侧结构性改革为主线，扎实做好“六稳”“六保”工作，积极融入国内大循环、国内国际双循环的新发展格局。

经济运行趋稳回暖。主要经济指标自一季度“探底”以来持续回暖，全年总体呈现“前低后平、稳步回升”的恢复性增长态势。1—9月，实现地区生产总值可比增长0.6%，比一季度提升5.5个百分点。预计全年区级一般公共预算收入在为全社会新增减税降费22亿元的情况下，完成153亿元，同比下降5%；固定资产投资总额完成618亿元，增长5.3%，工业投资100亿元，区属工业投资增长约27%；完成商品销售额7500亿元，增长7.8%；社会消费品零售总额降幅持续收窄；完成实到外资3.87亿美元，同比增长27.9%。全面做好“六稳”工作，实施应对疫情企业帮扶工作机制，制定出台援企8条政策意见、15条实施细则等“组合拳”，搭建宝山区疫情防控政策服务平台，有序推动复工复产复市。大力做好招商安商稳商工作，全年新增企业24592家，新增注册资本5000万元以上的企业578户，集聚民营经济总部、贸易型总部、跨国公司地区总部13家。

主导产业加速集聚。以实体经济为着力点，加快推进京东电子、宝济、国盛等一批项目落地，引进亿元以上产业项目51个，赛赫智能等27个重大项目开工建设，华域汽车、联东U谷等7个项目竣工，上海北郊未来产业园核心区I期项目等产业载体建成。生物医药、新一代信息技术、新能源等战略性新兴产业产值分别增长31.6%、31%、26.6%。放大上海机器人产业园、北上海生物医药产业园、超能新材料科创园三大市级特色产业园品牌效应，加速推进先进制造业向园区集中。编制生物医药产业三年行动计划，总投资近50亿元的上药超级工厂落地，引进昇罗投资、混沌博荃等生物医药基金。启动上海机器人产业园提标改造，发那科超级智能工厂三期开工，快仓全球研发中心、赛赫智能等重大项目加快开工建设。召开第七届中国石墨烯大会、中国生物医药产业创新大会等系列投资促进活动，推动国内国际合作、产学研融合及商业化应用。大力推进落后产能淘汰，盘活低效产业用地61.07公顷，预计全年“2+4”工业园区单位土地主营收入增长5%，单位增加值能耗下降9.1%。深化与上交所战略合作，出台“展翅计划”上市行动方案，福然德登陆上交所主板上市，新增上市挂牌企业17家，累计达149家。



12月16日，中国共产党上海市宝山区第七届委员会第十一次全体会议召开

区融媒体中心/提供

科创活力持续提升。坚决落实市委对宝山的新定位新要求，立足把重大机遇化为发展动力，积极谋划打造上海科创中心主阵地。成立宝山区建设科创中心主阵地工作领导小组，制定科技创新实施意见、三年行动计划及系列配套政策，以强化科技成果转化与产业化功能为重点，培植核心竞争力。环上大科技园开园，出台专项扶持政策，首发项目宝山科技园完成功能改造，临港城工科技绿洲一期建成并投入使用。与市科委联动实施宝山转型发展科技专项，对接上大、复旦等高校院所和宝武、临港等中央、市属企业，广泛接洽科技服务专业机构，形成市场和政府“两手发力”的推进态势。优化增设科创载体，调整以复旦软件园、同济创园等大学科技园为核心的轨交3号线沿线科创载体，二工大科技园完成国家大学科技园专家评审，城市工业园区获评科技部科技资源支撑特色载体，宝山工业园区获批上海市“工业互联网标杆园区试点园区”。成果转化渐趋活跃，上海石墨烯产业技术功能型平台累计建成中试线9条，吴淞口创业园和格桑创服获评国家级专业化众创空间，新增2家区级功能型平台。8个项目获评上海科学技术奖。新增市、区科技小巨人企业23家，高新技术企业总数超700家。

服务经济健康发展。牢牢把握扩大内需这个战略基点，增强消费对经济发展的基础性作用。大宗商品市场持续增长，“互联网+钢铁”平台交易额超2000亿元，比上年增长30%，交易额占全国总量二分之一，欧冶云商被认定为全国供应链创新与应用试点企业，7家企业入选市级示范。新增商业商务载体50万平方米，亿元以上载体达16个。大力发展在线新经济，盒马、叮当等通过网上下单、快速配送，零售额增长49.6%。推进大数据、人工智能等综合智慧手段运

用，打造宝钢“黑灯工厂”。新业态新模式不断涌现，“五五购物节”“六六夜生活节”“618 年中大促”“网络购物狂欢季”累计销售额超 100 亿元，促进消费回补和潜力释放。发布夜间消费地图，新业坊、三邻桥、智慧湾、宝杨宝龙、宝山万达等特色市集成为夜间经济、时尚消费网红打卡地。外资外贸总体稳定，积极推进外资发展，新增跨国地区总部 4 家、外资研发中心 2 家。

三、持续激发改革开放新动能

立足更高站位、更长远发展，坚持以改革带动转型，以开放开拓新局，用改革开放的思路和办法加强各领域的整体谋划、系统集成，进一步拓展发展空间、增强发展活力、重塑发展格局。

优化重点地区开发机制。统筹推进南大智慧城、吴淞创新城机制建设、规划编报、政策创新、基础设施建设、项目建设、产业导入等重点任务。南大智慧城深化与临港集团“政企合作”，首发地块城市地标临港南大智慧城项目按节点稳步建设，累计落地企业 75 家。控详规划正式获批，23 项专项规划同步固化。26 个市政公建配套项目全面推进，最后一批房屋加速征收收尾。吴淞创新城深入推进与宝武、上实战略合作，优化建立推进协调机制。建设规划、首发地块控详规划、特钢和不锈钢各 1 平方千米控详规划获批。宝武首发功能性项目实质性启动，宝武高炉会博中心竣工，特钢宝杨路首发项目开工。开展吴淞创新城先行启动区重大产业项目“百日攻坚”，启动宝杨路首发地块 183 米超高层等重大产业项目。不锈钢区域铁力路、特钢区域海江路等“6 + 2”市政公建配套项目稳步推进。

重点领域改革取得突破。优化政策供给，推出优化营商环境、“1 + 9”政策、帮办服务等 3.0 版新政，出台区投促工作实施办法，推动优质资源集聚。各级领导干部集中走访企业 3.2 万家，解决企业发展难题 1742 项。扎实推进国资国企改革，做大做强国资投融资平台和产业发展公司，研究确定投融资平台公司融资方案，推进区属国资国企实现从管资产到管资本的转变。32 家委托监管企业实行集中统一监管，完善国资出租出借监管平台建设，提升国有（集体）资产监管水平和效益。制定国资国企改革三年行动方案，探索推进混合所有制改革、一次分配增量改革等，进一步提升国有企业动力、活力和竞争力。深化“满意 100”人才集聚工程，累计投入区级人才发展资金 2472.7 万元，“樱花卡”服务覆盖 1000 余人，涌现 117 名（个）创新创业优秀人才及团队。

开放合作水平实现提升。坚持全方位、多层次、宽领域的对外开放，发展开放型经济。主动融入长三角一体化发展，与周边城市在产业协同创新、城市空间联动、基础设施建设等重点领域开展广泛合作。推进长三角石墨烯产业一体化，聚焦分析检测、技术开发等领域，加快服务平台建设。深化医保对接，全区 46 家定点医疗机构实现长三角异地就医实时结算全覆盖。“长三角精准医学联盟”揭牌，推动精准医疗科技成果转化。支持区内单位跨区域合作，区检察院与崇明、太仓、海门、启东等地检察机关建立跨区域协作联盟。积极承接进博会溢出效应，经纬集团、伏能士等 10 家企业签约参展，举办配套投资促进活动 7 场，企业意向采购金额 22.25 亿元，超前两届之和。

营商环境持续优化。将优化营商环境作为对冲疫情影响、激发市场活力的重要保障，针对企业诉求推出一系列新招实招。“放管服”改革跑出加速度，新版行政审批目录审批事项精简至 537 项，推进“容缺后补”“甩项后置”等审批创新，在全国率先实现“验登合一”，行政许可事项审批承诺时间比法定时间平均减少 71.7%，京东一期项目实现当月摘牌、当月核发施工许可证。推进规划资源审批制度改革，更好保障重大项目建设。“一网通办”提高全程网办率，首批 30 项“一件事”上线，全市首创“道路货物运输企业车辆注销一件事”无人工干预全程网办，企业办理用时、跑动次数大幅缩减。“两个免于提交”落地率达 93%，政务服务中心 100% 对接电子证照库、100% 设置“一网通办”线上办理专区，95 万余条评价好评率达 99.98%。新增 1000 多项公共服务事项，在“随申办”开设移动政务宝山“旗舰店”，设置全国首创的快递办税、企业“管家”小宝等栏目。

四、加快提升城市功能与品质

坚定不移践行“绿水青山就是金山银山”理念，推进“绣花式”精细化管理，突出城市功能和生态风貌，使生产生活更加绿色低碳，城乡环境更加优美宜居。

中国邮轮旅游发展示范区加快建设。完善邮轮综合防疫体系，会同上海海关等部门制定出入境邮轮卫生检疫作业指引、邮轮港突发重大公共卫生事件应急处置预案等邮轮防疫“中国标准”，累计接靠邮轮 16 艘次、游客 6.4 万余人，迎接 831 名中国船员回国，实现疫情“零输入、零输出、零感染”，中国邮轮旅游发展示范区三年行动计划、新版邮轮经济“35 条”正式发布，成功创建上海邮轮服务业创新发展示范区和吴淞口国际邮轮旅游休闲区。围绕建设一流邮轮港口，深化门户枢纽功能，3.8 千米吴淞滨江岸线示范段顺利贯通，80 个文脉地标、超 133.33 公顷滨江景观绿化全面呈现，“东方之睛”改造、智慧邮轮港、海事交管中心等重点项目有序推进，上海长滩、阅江汇等高端商业载体初具雏形，长滩观光塔主体结构完成封顶。

重大工程建设进展顺利。扎实推进交通基础设施建设，加快形成“内畅、外联、互通”交通一体化网络。打造国铁干线与区域轨交网，协调推进北沿江高铁、沪通铁路二期及宝山站落点布局，轨交 15 号线、18 号线一期全线贯通，积极推动轨交 18 号线二期、轨交 19 号线规划研究。完善高快速路网，加快 G1503A、B 段、S7 二期以及军工路快速路工程建设。完善区域骨干路网，江杨南路北段大修等工程竣工，国权北路全线贯通，陆翔路—祁连山路年内结构贯通。祁连山路、丰翔路、吴淞口路、潘广路、富长路等项目进展顺利。完善公共交通体系，优化调整 10 条公交线路、新建更新 95 个候车亭，新增 10 个公共停车场 1260 个公共泊位，新增 560 个共享泊位，解决群众出行“最后一公里”问题。

乡村振兴战略稳步实施。坚持都市型、特色化、精品化乡村发展道路，美丽

家园提升显示度，农村人居环境整治三年行动圆满收官，基本农田保护区内“美丽示范”、保护区外“美丽达标”创建全覆盖。建成5个、在建4个市级乡村振兴示范村，新增3个市级美丽乡村示范村。建成2条市级休闲农业和乡村旅游线路，2个村成为全国乡村旅游重点村。长江口五村联动示范区，成为全市首个具有较高显示度的乡村振兴集中连片示范区。绿色田园实现提质增效，4家龙头企业年销售超1亿元，“新罗泾”牌虾稻米获中国绿博会金奖，天平村成为全国乡村特色产业亿元村，海星村评为全国“一村一品”示范村。幸福乐园增加群众获得感，“全国乡村治理体系建设试点示范区”创建通过中期验收，荣获“中国乡村振兴先锋十大榜样”，3个村获评全国文明村，全区分红村比上年增长10%。

城乡宜居水平不断提高。以全国文明城区（提名区）创建为契机，持续推进创全30项专项行动和“五清十美”集中行动，着力强化“背街小巷”难点顽症治理。持续推进“点位长”“领导责任包干”“区领导联系点位”等制度机制，打造更加干净、安全、有序的城市环境。坚持“房子是用来住的、不是用来炒的”定位，促进房地产市场健康稳定发展。推进城中村和旧区改造，6个“城中村”改造签约完成率99.61%，启动新一轮城中村改造。全面完成1415户里弄房屋修缮改造，吴淞西块旧里90号、91号完成拆迁，新开工区属动迁安置房102万平方米，解决在外过渡动迁居民安置2009户。新增110个既有住宅小区电动自行车充电设施，108台既有住宅加装电梯。提标打造“三个美丽”，完成100个美丽家园示范小区创建，累计建成15片市级美丽街区。

绿色发展取得显著成效。坚持以生态优先、绿色发展为导向的高质量发展道路，坚决打好蓝天、碧水、净土三大保卫战。扬尘治理“片长制”3.0版细化分解至169个网格，全区AQI优良率91%，较全市平均水平高2.9个百分点；PM2.5平均浓度31微克/立方米，比上年下降8.8%。道路扬尘均值下降14.5%。水环境治理完成291个小区2540万平方米雨污混接改造、16千米污水二级管网建设、49条河道消劣、46条断头河治理，各级河长开展巡河2万余次，“1+16”考核断面水质全部达标，水功能区达标率94.7%，吴淞江工程（上海段）有序推进。基本完成南大地区土壤修复治理试点，建设用地100%安全利用，农用地分类管理全覆盖2766.67公顷。垃圾分类成为新时尚，6个街镇成功创建示范街镇，居住区达标率达91.6%，宝山再生能源利用中心项目加快建设。新建各类绿地70.07公顷，建成8个“口袋公园”，森林覆盖率16.41%，人均公园绿地面积12.4平方米，“十三五”规划确定的“五个100”绿化工程年内全面完成。

五、切实保障和改善民生

认真践行“人民城市”重要理念，把人民对美好生活的向往作为奋斗目标，努力让人民群众的获得感更足、幸福感更浓、安全感更强。前三季度，居民人均可支配收入达到53335元，比上年增长3.4%。

就业保障体系优化完善。坚持援企、稳岗、扩就业并举，实施一批稳就业政策举措，就业形势总体平稳，城镇登记失业人数1.68万人、控制在2.52万人以内。帮扶引领创业人数602人，安置“就业困难人员”2468人，按时安置率100%。全市率先实现稳岗补贴全程网办，失业保险稳岗返还资金超1.3亿元，线上职业技能培训补贴759.9万元，困难行业企业稳就业补贴1630.4万元，累计惠及企业2万余家。全区“上海市和谐劳动关系达标企业”达742家、全市第二。社会保障更加有力，被征地人员100%落实保障，征地养老人员生活费比上年增长7.5%。退役军人服务保障体系健全完善，发放各类抚恤补助45181人次、6121万元。开展社会救助61.34万人次，发放救助金2.8亿元。对口支援“自选动作”29个项目、3870万元全部到位，消费扶贫采购7745万元，建档立卡贫困户来沪就业278人、就近就地就业1.12万人，对口支援地区年内全部脱贫。

教育事业优质均衡发展。坚持办人民满意的教育，全面推行义务教育公办、民办学校同步招生，加快推进教育现代化，公办高中秋季高考本科达线率连续四年达90%以上。推进教育综合改革，成立长三角联合教育集团、世外教育集团。引进优质资源，华二高中宝山校区、上师大宝山实验学校、潜溪学校正式开学。落实实事项目，新增10个托育点，完成9所学校新建、改扩建。承办第八届国际青少年科技博览会，在全国推广宝山区“家庭创客行动”经验，获市级以上荣誉奖项200余项。推进师资均衡配置，51位教师和“三支一扶”大学生参与区内支教，为薄弱学校补充力量。

优质医疗服务更加可及。坚持把人民健康放在优先发展的战略地位，全方位全周期保障人民健康。深化医联体建设，复旦大学附属中山医院吴淞医院揭牌，区中西医结合医院和吴淞中心医院成为全市首批区域性医疗中心建设单位，仁和医院、罗店医院成为上海大学附属医院。吴淞中心医院获批互联网建设医院。罗店医院、第二康复医院完成修缮，区精神卫生中心年底结构封顶。全区家庭医生重点人群签约率达101.42%，居全市首位，“1+1+1”签约人数75.19万人、全市第三，建成12家智慧健康驿站，优质医疗资源分布更加均衡。

养老服务供给不断优化。加快打造“家门口”“智能化”养老服务体系，全面提升养老服务能力与水平。打造15分钟社区居家养老服务圈，大力发展社区嵌入式养老。优化养老服务设施布局，新增养老床位503张，新建长者照护之家5家、认知症床位184张、综合为老服务中心4家、老年助餐服务场所30家。“银龄居家宝”“银龄e生活”为老年人提供智能化贴心服务。全区88家长护险护理服务机构累计为4.1万人提供556.79万人次居家照护服务，支出长护险基金4.59亿元。

文体事业更具内涵魅力。坚定文化自信，繁荣发展社会主义先进文化。成功举办陈伯吹国际儿童文学奖、亚太邮轮大会、上海樱花节十周年、吴淞滨江贯通亮灯仪式等重大文体活动，线上线下参与人次超1680万。精准配送公共文化服务，完成四级配送2095场。精心铸造文化地标，建成全国唯一全面反映上

海14年抗战历史的淞沪抗战纪念馆，市委书记李强及市四套班子领导实地参观，并给予高度评价。上海长滩音乐厅、杨行体育中心、工人文化活动中心二期等项目有序推进。深挖吴淞文脉底蕴，启动“双百”吴淞文脉地标工程，精彩勾勒吴淞文化发展历程。大力发展文化创意产业，实现营收增长24.6%、增速列全市第一。乐享体育深入人心，打响“战FUN”宝山全民健身品牌，新建改建6条市民健身步道、8片智慧化球场、30个市民益智健身苑点。承办乒乓球国青赛、青少年高尔夫大师赛、市青少年篮球锦标赛、手球锦标赛等赛事，摘得45金28银25铜，许昕获3项国际赛事冠军。

六、提高城市治理现代化水平

牢牢把握推进国家治理体系和治理能力现代化的目标要求，积极推动构建共治共享新格局，不断提升社会治理的社会化、法治化、智能化、专业化水平。

城市数字化转型步伐加快。坚持创新思维、创新治理，加快推进数字化治理提质增效。建成区城市运行“一网统管”框架平台，实现与市区街镇三级城运平台的无缝对接，拓展23个特色应用场景。区政务外网升级改造提升10倍网络承载能力。“社区通”与城运平台实现一键派单和闭环处置智能对接，累计处理问题14万余个，其中90%在居村层面有效解决。“社区云”和“随申办”移动端区频道改版等全市试点工作稳步推进，人房数据导入初始化完成率达100%，纳入“随申办”移动端政务服务达149项。完成区视频、物联感知数据共享平台建设，汇聚2.5万路视频监控数据、1.6万个感知终端数据，公安数据和“一标六实”共享应用，警务“智综系统”成为全市样板，形成全天候、高精度的“城市天眼”系统。建成区大数据中心，累计调用公共数据50余万次。建成2300个5G基站，推进能源生产等21个5G商业应用创新项目。

基层社会治理持续深化。以人民群众满意度、获得感为导向，推进党建引领下的基层治理创新。夯实基层治理基础，做优做实街镇管理体制改革方案。制定实施提升社区治理规范化精细化水平三年行动方案，加强居委会规范化建设，清理规范村规民约和居民公约，完善社区工作者考核指导意见。增强基层自治活力，实施“社区成长计划”，累计培育“活力楼组”3000余个，表彰并挂牌三星级以上楼组363个，建成一批社区治理创新实践基地，组织开展“达人点亮社区”“社区达人赛展演”等活动，打造人人有责、人人尽责的社会治理共同体。规范社会组织管理，实现社会组织成立、变更登记等事项“一网通办”和“全程网办”，推进32家行业协会商会与行政机关脱钩。第七次人口普查顺利完成。

平安宝山建设扎实推进。全面部署推进市域社会治理现代化试点工作，形成三年行动方案，着力打造具有时代特征、上海特色、宝山特点的社会治理新模式。不断健全区国安委体制机制，为统筹推进新时代国家安全各项工作提供坚实保障。推进“雪亮工程”三期建设，人脸识别、高清监控等城市“神经元”实现全区封闭性小区、开放式区域、楼宇100%全覆盖，农村智能安防建设项目年内竣工。成立区人民建议征集办公室，将人民建议征集融入党委政府决策程序。扎实做好社会矛盾纠纷排查化解、扫黑除恶等工作，开展“四重”矛盾攻坚化解和重复信访专项治理，妥善处置教育招生、重大工程“邻避效应”等突出社会矛盾，信访总量持续下降，各级调解组织调解成功率达97.94%。修订完善区突发公共事件总体应急预案及54个专项预案，打造统一高效的应急指挥体系，切实做好防汛防台工作。开展特种设备、消防、交通、食品等重点领域隐患排查整治，安全生产形势总体平稳。

七、推进社会主义民主政治建设

深入践行习近平总书记关于“全过程民主”的重要论断，坚持党的领导、人民当家作主、依法治国有机统一，巩固发展民主团结、政通人和、生动活泼的政治局面。

支持人大依法履职和行使权力。坚持和加强党对人大工作的领导，出台加强新时代人大工作的《实施意见》，支持人大及其常委会依法行使重大事项决定权、监督权、人事任免权，尊重代表主体地位。支持人大加强对“一府一委两院”监督，听取政府关于疫情防控、财政预决算、国有资产管理等专项报告，围绕“十四五”规划编制、“老小旧远”等重点工作开展监督，聚焦垃圾分类、医疗救治服务等法律法规落实情况开展执法检查。支持人大代表之家、代表联络站和居（村）、企业代表联系点建设，加强代表议案和建议督办。召开区人大工作会议，进一步健全完善人大制度建设。

支持政协履行职能和发挥作用。支持政协发挥专门协商机构作用，把协商民主落实到履行职能全过程。不断完善协商讨论与调研视察相结合、委员建言献策与扩大公民参与相结合等多种议政建言形式。围绕“优化营商环境，推进高质量发展”“产业转型升级与人才集聚”“科技型企业高质量发展”等议题，开展各类专题活动。举行助力宝山经济高质量发展论坛，支持政协立足区情，提出前瞻性、针对性的对策建议。广泛开展理论学习、座谈交流、走访考察、读书沙龙等，更好凝聚共识，有效提升政协委员参政议政能力。

认真做好新时代统战工作。巩固发展爱国统一战线，支持民主党派履行民主监督、参政议政等职能，加大党外干部发现培养和选拔力度，持续深化上海党外代表人士挂职锻炼基地建设，开展第十二批9名党外干部挂职工作。推动区各民主党派加强自身建设，顺利完成82个基层组织换届工作。深化新时代民营经济统战工作。推进“海上新力量·宝山宝”新的社会阶层人士工作品牌建设，组织各民主党派继续参与对口帮扶。促进政党关系、民族关系、宗教关系、阶层关系、海内外同胞关系和谐。

全面推进依法治区。统筹推进依法行政、严格执法、公正司法、全民守法，为经济社会各项事业高质量发展营造良好法治环境。开展法治政府创建，压实党政一把手法治建设第一责任，全区12个街镇建立依法治理委员会。组建区政府行政复议委员会，提高行政复议工作质量。成立宝山区行政争议调处中心，促进行政争议源头化解。支持法院、检察院依法独立公正行使审判权、检察权。

八、不断提高党的建设质量和水平

深入贯彻落实新时代党的建设总要求和党的组织路线，持之以恒加强党的政治建设、思想建设、组织建设、作风建设、纪律建设，不断提高执政能力和领导水平。

发挥区委总揽全局、协调各方的领导核心作用。区委旗帜鲜明讲政治，牢固树立“四个意识”，坚定“四个自信”，坚决做到“两个维护”，将政治建设贯彻落实到领导班子建设全过程各方面。区委常委会高度重视自身建设，认真落实全面从严治党主体责任，坚持民主集中制，认真落实区委工作规则、常委会议事规则和“三重一大”集体决策等制度，区委书记会、专题会、常委会研究重要议题688个，切实加强对重大问题、重要方面的领导。统筹抓好区“十四五”规划建议和纲要编制工作，坚持发扬民主、开门问策，通过专题调研会、网络问卷调查等方式广泛听取意见建议。把抓好市委巡视整改作为一项重要政治任务，成立区委巡视整改领导小组，建立主要领导亲自抓、分管领导靠前抓、纪检组织部门跟进抓、督查部门跟踪抓、责任单位具体抓的工作机制，严格对照四个方面11项问题40个整改事项，制定194项整改措施，三个月集中整改期内整改率达78.35%。全面加强工会、共青团、妇联、党校、社会主义学院、档案和史志、机要保密、老干部等工作，深化群团改革，成立全市首家区级家政护工行业工会。坚持党管武装，全国双拥模范城实现“八连冠”。

理论武装和意识形态工作富有成效。强化理论武装，深入开展《习近平谈治国理政（第三卷）》学习，坚持不懈推动习近平新时代中国特色社会主义思想深入人心。广泛开展“四史”学习教育，成立区委“四史”学习教育领导小组，开展中心组学习14次，建立基层党支部工作联系点811家。组建区、街镇两级“四史”宣讲团，开展“十百千”系列宣讲2050场，覆盖54.2万人次。开设“四史”学习专栏，推出100堂精品“空中微党课”。制作“四史”口袋书，打造“两馆一村一中心”4个“四史”学习教育基地，升级7条党性教育红色线路，5万余名党员群众接受红色教育。全面落实意识形态工作责任制，成立区宣传思想工作领导小组，修订意识形态工作责任制实施方案，强化党对意识形态工作的领导。加强新闻宣传，在市以上新闻媒体刊播报道2991篇，建立健全舆情动态研判、有效引导和协同处置机制。搭建新时代文明实践中心三级指挥平台，实现“1+12+520+X”阵地全覆盖，加快打造服务管理一站式、PC移动一体化的文明实践服务管理平台。加大道德典型培育选树力度，切实做好未成年人思想道德建设工作。

领导班子和干部队伍建设切实加强。选优配强领导班子，出台新一轮党政领导班子建设规划纲要实施意见。坚持好干部标准，聚焦2021年换届，更加注重发现使用经济、城建等急需领域的干部，出台干部调整方案23批次，涉及干部210人次。着力发现培养选拔优秀年轻干部，制定年轻干部成长成才成熟计划，选派108名年轻干部到关键吃劲岗位经受锻炼，加强选调生跟踪培养管理，建立健全年轻干部培养“下管一级”机制，形成上下联动、协同推进的培养格局。强化政治素质提升，聚焦专业能力培养，举办处级干部领导能力培训班、中青班等各类主体班次9期，举办产业经济、乡村振兴等“2+X”专题班6期，建立理论双测试制度，探索入村锻炼等教学方法，提升培训实效。坚持严管厚爱并举，从严从实抓好选人用人问题整改，规范提醒函询诫勉操作流程，加强对事业单位科级干部选拔任用管理，加大对基层单位选人用人工作监督检查力度，营造良好干事创业氛围。

基层组织建设质量水平全面提升。以提升组织力为重点，推进基层党建高质量创新发展。深化拓展“红帆港”党建品牌，抓好“红帆联盟”区域化党建平台建设，培育“红帆先锋”先进典型。强化党建引领社会治理创新，调整优化180个党建网格，健全党员干部包联网格、走访群众等长效机制，在296个符合条件的业委会中100%成立党的工作小组。抓好各领域党建，加强党对新兴领域的覆盖，进一步推进“园区通”“商圈通”平台建设，加强机关党建，成立32支机关在职党员志愿团队，提升服务群众能力水平，推进公立医院党建，加强党对中小学校的领导。强化党支部规范化建设，做实党支部建设质量提升年，常态化推进软弱涣散基层党组织排查整顿。积极稳妥推进居村党组织书记、居村委会主任“一肩挑”，推行村“两委”班子成员交叉任职，积极探索“第一书记”工作机制。深化“班长工程”，完善“1+14+X”分层分类培训机制。坚持党建带群建促社建，完成958个党群阵地翻牌，支持工会、共青团、妇联等人民团体共同发挥作用。

党风廉政建设和反腐败工作稳步推进。始终站在全面从严治党的政治高度，切实担负党风廉政建设主体责任，着力构建风清气正、崇廉尚实、干事创业、遵纪守法的政治生态。巩固发展反腐败斗争压倒性胜利，全年立案218件，给予党纪政务处分161人次，采取留置措施8人，移送检察机关审查起诉12人。锲而不舍落实中央八项规定精神，持续纠治“四风”，查处案件85件，典型案例予以媒体公开曝光。加强政治监督，压实各级党组织和党员领导干部贯彻落实上级重大决策部署的政治责任，聚焦疫情防控、扫黑除恶、党风政风监督等重点领域开展专项督察。构建全面覆盖、权威高效日常监督体系，发现问题489个，制发纪检监察建议书97份、廉情抄告94份、巡察专报6份，不断规范权力运行。持续推进政治巡察，对15家区属党组织开展常规巡察，提前完成本届区委对村、社区党组织巡察全覆盖，完成2017、2018年度巡察整改评估并进行全区通报。完善“四责协同”机制，制定党员领导干部落实“一岗双责”实施办法，开展全区专项督查，深入推进“436”责任体系落实。

区委常委会将紧密团结在以习近平同志为核心的党中央周围，在中共上海市委坚强领导下，以强烈的使命担当、高昂的精神状态、有力的行动举措，加快推进全市科创中心主阵地建设，推动各项事业迈上新台阶，确保“十四五”开好局、起好步，以优异成绩迎接建党100周年！

区政府工作报告

——2021 年 1 月 12 日上海市宝山区第八届人民代表大会第六次会议

宝山区代区长　高奕奕

各位代表：

现在，我代表宝山区人民政府，向大会报告工作，请予审议，并请各位政协委员和其他列席人员提出意见。

一、2020 年工作回顾

过去一年是极不平凡的一年。宝山区以习近平新时代中国特色社会主义思想为指导，深入学习贯彻习近平总书记考察上海重要讲话和在浦东开发开放 30 周年庆祝大会上的重要讲话精神，紧紧围绕上海建设“五个中心”、强化“四大功能”、实施“三大任务、一大平台”等国家战略任务，统筹推进疫情防控和经济社会发展，扎实做好“六稳”工作，全面落实“六保”任务，实现了经济持续健康发展和社会大局稳定。预计全年地区生产总值可比增长 2% 左右；区级一般公共预算收入在新冠肺炎疫情和更大规模减税降费双重影响下，完成 153 亿元，从最低时的累计同比下降 17.7% 回升到全年同比下降 5%；预计完成固定资产投资 600 亿元以上；完成商品销售额 7440 亿元，同比增长 5.6%；居民人均可支配收入同比增长 4% 左右，高于经济增长速度；城镇登记失业人数控制在 2.52 万人以内。

一年来，我们主要做了以下工作：

（一）全力以赴打好阻击战，疫情防控取得战略性成果。坚持人民至上、生命至上，因时因势调整优化防控策略，紧紧依靠全区人民，筑起抗击疫情的坚强防线。

疫情防控措施精准有力。坚持“外防输入、内防反弹”，周密有序做好疫情防控各项工作，切实守护好人民生命健康安全。精准防控严密细致。第一时间落实重大突发公共卫生事件一级响应机制，全区 882 个居民区、75 个行政村（除空壳村外）、632 个其他集中居住点实现封闭式管理全覆盖。邮轮防疫形成“中国标准”，接待出入境游客 6.4 万人次，实现疫情“零输入、零输出、零感染”。常态化防控有力有效。始终绷紧疫情防控这根弦，持续紧盯“入城口、落脚点、流动中、就业岗、学校门、监测哨”等关键点关节点，抓实重点人群、重点场所、重点领域疫情防控，加强进口冷链食品核酸检测和预防性消毒，坚决阻断病毒传播。坚持平战结合，做好秋冬季预案编制和物资储备。全面落实市公共卫生“20 条”，完善公共卫生应急管理体系。

医疗救治能力显著增强。严格落实“四早”[1]“四集中”[2]，加强医疗卫生力量的统筹调度，提升救治实效。资源配置完备齐全。全区 9 家医疗机构设立发热门诊，16 家社区卫生服务中心设立发热哨点，共设置隔离留观床位 98 张，发热门诊诊室 19 间。切实提升核酸检测能力，设置 8 个 PCR 实验室，29 个核酸采样点。先后设立集中隔离观察点 35 个，提供房间 2089 间，累计集中隔离观察 2.8 万人、居家隔离观察 2.2 万人。人员调配高效有序。坚持全国一盘棋，20 名医疗骨干驰援武汉，圆满完成救治任务，成为“最美逆行者”。安排 284 名医护和保障人员驻守机场，强化入境人员全闭环转运交接，累计转运 5092 人，严格落实 14 天医学隔离观察。组织区、院二级专家会诊 1873 人次，累计投入医护力量 10.36 万人次。

生产生活秩序全面恢复。尽最大努力降低疫情影响，平稳有序实现复工复产复学。惠企政策务实管用。突出政策精准帮扶，制定宝山惠企新政“8 条”，为企业减免租金 1.17 亿元，动员全区 26 家银行落实资金支持近 50 亿元，引导企业坚定信心、稳定预期、加快达产。服务保障坚实有力。聚焦交通、用工、产业链等关键领域，保障区内重点企业生产物资运送通畅、员工正常返岗。落实校园每日“四检”（每日出门前学生在家进行测温，到校后由学校安排进行晨检、午检和全日制巡检），优化发热处置流程，确保有序复学。全力保障口罩、额温枪、防护服等重要物资供给，为疫情联防联控、企业复工复产提供坚实保障。同时，做好市场保供稳价工作，满足群众生活需求。

（二）坚定不移稳住经济基本盘，恢复性增长态势逐步显现。坚持危中寻机、化危为机，积极落实新发展理念，在逆周期中付出超常规努力，推动经济高质量发展。

经济指标逆势回升。坚持全力以赴稳增长，最大限度减少疫情造成的损失，经济运行中的积极因素不断增多。主要指标逐步向好。地区生产总值、规上工业总产值、社会消费品零售总额等核心经济指标呈现逐月转好、逐季回升的积极变化，分别由最低时的 -4.9%、-9%、-21.5% 提升到 2%、-4%、-5%。产业经济持续改善。工业生产逐步恢复，全区规上工业企业利润同比增长 19.8%，增速快于全市 23.7 个百分点。服务业逐渐转好，全区规上服务业营业收入同比增长 7.7%，增速快于全市 9.3 个百分点。金融市场交易保持活跃，金融业增加值可比增长 5.8%。单位增加值能耗同比下降 8.12%。

新旧动能加速转换。聚焦实体经济发展，持续打造高端产业集群，形成支撑未来发展的增长极。新兴产业不断壮大。战略性新兴产业（制造业部分）占全区规上工业产值比重稳步提升，其中新一代信息技术、新能源、生物医药产值分别可比增长 25.2%、24.9%、32.9%。上海机器人产业园等 3 个园区[3] 纳入全市 26 个特色产业园区。在线经济逆势上扬。紧抓新经济风口，推动新模式、新业态、新产业加速发展。“互联网 +”流量型经济运行良好，钢银电商、欧冶云商等平台交易额同比增长 30%，交易量占

全国二分之一，以票易通、衡道病理、掌小门为代表的新生代互联网企业逆势增长。产业招商蓄势增能。强化产业链招商，深入推进区企合作，与临港集团、上海电气、联东投资等大集团达成战略合作，快仓全球智能总部、上药超级工厂、宝济药业、国盛产投宝山药谷等一批高能级项目成功落地，全年新增企业数2.7万户。要素供给更加充分。出台投资促进统筹政策，制定存量工业用地转型办法。持续拓展产业空间，全年精准盘活低效产业用地1112亩，完成土地减量化80公顷，新增龙盛活力小镇等商业商务载体50万平方米，亿元以上载体达17个。

三驾马车持续发力。坚持发展第一要务，全力拓展稳增长空间。巩固扩大有效投资。聚焦“两新一重”[4]，着力发挥重大项目投资牵引作用，发那科智能工厂三期、赛赫智能等30个项目顺利开工，北郊未来产业园一期、交运智慧湾、联东U谷宝山科创园等12个项目建成投入运营。完成工业投资近100亿元，其中区属工业投资同比增长26%。加速释放消费潜力。成功举办“五五购物节”系列活动，17家重点商业企业销售额同比增长3.7%，打造新业坊、智慧湾、三邻桥等一批“夜间经济”品牌，有效促进消费回补。深入拓展外资外贸。积极承接第三届进博会溢出效应，组织532家企业参团，意向成交额达22.25亿元，超过前两届之和。全力做好外资项目全生命周期服务，新增霍富锁具和伏能士2家外资研发中心，德国亚系、意大利索灵等一批外资项目成功落地，实到外资同比增长29%。

（三）系统谋划打造科创中心主阵地，基础性工作有序开展。十一届市委十次全会明确提出，宝山要打造全市科创中心主阵地。围绕上海科创中心主阵地新定位，勇当“科技+产业”的开路先锋，以科技创新驱动产业转型升级和城市转型发展。

战略定位不断深化。把握上海科创中心主阵地建设机遇，坚定不移实施创新驱动发展战略。强化规划引领。坚持功能优先，编制宝山区全域建设科创中心主阵地专项规划和实施意见，立足宝山空间要素分布特点，初步构建“四区三带”[5]科创中心主阵地空间格局，着力打造功能突出、要素集聚、生态良好的科创高地。做实推进机制。充分依托宝武、临港、上大的资源优势，组建吴淞和大学科技园两大开发建设平台公司，调整优化南大开发建设平台公司，明确开发建设、投资发展等功能定位，实体化投入运行。

科创资源精准对接。注重借势借力，全力打好上大、宝武特色牌，加强科技创新统筹布局。南大地区打好“上大牌”。控详规划正式获批，临港智慧城等首发项目按节点有序推进，26个市政公建项目加快建设，丰翔路、祁连山路等主干道路基本建成。与上海大学达成新一轮战略合作，正式成立环上大科技园并开园运行，制定专项扶持政策。宝山科技园基地完成功能改造，城工科技绿洲基地一期建成运营，首批3个产业技术研究院、8家企业、8个重点转化项目入驻。吴淞地区打好“宝武”牌。建设规划、首发地块和两个1平方千米控详规划正式获批，10个专项规划形成稳定成果。与宝武集团深化合作，发挥宝武产业链上下游聚合优势，开工建设总投资达135.6亿元的欧冶云商产业互联网中心、新材料创新中心等10个重大产业项目。宝武钢铁会博中心正式启用，博绣荟产业园投入运营。

创新驱动效益初显。围绕产业链部署创新链，推动创新要素加快集聚。市场主体活力迸发。深化与上海证券交易所战略合作，推动科创企业与资本市场有效对接，福然德实现上交所主板上市，新增上市挂牌企业17家、总数达149家。全区新增科技小巨人企业23家、国家级（专业化）众创空间2家，高新技术企业总数达854家。创新项目加速转化。重点推进石墨烯、高温超导、创新奇智、3D打印等一批功能型平台建设，以“平台+园区+基金”模式加速成果转化，石墨烯功能型平台累计建成中试线9条，中试完成8英寸石墨烯单晶晶圆，国缆检测中心等8个项目获上海市科学技术奖，飞凯光电被认定为国家企业技术中心。

（四）持之以恒提升城市品质，区域综合环境持续改善。突出生态优先和绿色发展，全力打好污染防治攻坚战，补齐区域环境短板，进一步提升城市品质。

生态环境更加优美。全面完成第七轮环保三年行动计划，不断提升生态环境治理成效。空气质量持续改善。“片长制”3.0版实现全域覆盖，“路长制”由150条试点道路推广至全区。AQI优良率达89.6%，较全市平均水平高2.2个

2021年1月12日，上海市宝山区第八届人民代表大会第六次会议召开　区融媒体中心/提供



百分点。PM2.5 浓度为 32 微克/立方米，同比下降 8.6%。河道环境持续优化。深化“河湖长制”，新增“民间河长”220 名。完成 300 个小区雨污混接改造，建成 16 公里污水二级管网，月浦城区、张华浜东两个排水系统建设有序推进。49 条河道完成消劣，“1 + 16”考核断面水质动态达标。吴淞江工程新川沙河段顺利开工。土壤修复稳步推进。基本完成南大地区土壤修复治理试点，4.15 万亩农用地实现分类管理全覆盖，确保建设用地和农用地安全利用。

交通网络更加完善。加快完善区域交通基础设施，轨交 15 号线、18 号线一期（宝山段）全线贯通，长江路、富联一路等一批大中修工程全面竣工，S7 公路二期、沿江通道 AB 段、军工路快速路等一批重大工程完成节点目标，国权北路、陆翔路—祁连山路等区区对接道路和断头路基本贯通，区域交通畅达度进一步提升。打通出行“最后一公里”，调整优化 10 条公交线路，建成 6 条微循环道路，新增 95 个公交候车亭、1260 个公共停车泊位、560 个共享泊位。

乡村振兴更具特色。统筹推进“三园”工程，积极展现大都市近郊乡村发展活力。示范带动效应明显。梯次推进“1 +4 +4”乡村振兴示范村创建，第二批成功建成，第三批完成 50% 建设任务。在全市率先打造乡村振兴 2.0 版，“一脉五花”示范片区打造连片风光。人居环境大幅改善。全覆盖推进 103 个村环境整治，建成 99 公里“四好农村路”，改造 107 座农村公厕，农民集中居住完成 712 户签约。全国乡村治理体系建设示范区完成中期验收，荣获“中国乡村振兴先锋十大榜样”。农民增收渠道拓宽。创建“花果宝山”品牌，依托“互联网 +”农业，促进农村电商蓬勃发展，4 家龙头企业年销售额均达亿元以上，天平村被评为全市唯一的“全国乡村特色产业亿元村”。

（五）多措并举保障和改善民生，群众获得感不断增强。坚持以更大力度、更实举措保障和改善民生，积极顺应人民群众对美好生活的新期待。

稳就业水平持续提高。把稳就业摆在突出位置，确保就业形势总体稳定。落实援企稳岗政策。在全市率先实现稳岗补贴[6] 全程网办，失业保险稳岗返还资金超 1.4 亿元，线上职业技能培训补贴 962.6 万元，困难行业企业稳就业补贴 1639.3 万元，累计惠及企业 3.4 万余家。鼓励创业带动就业。推进新一轮上海市创业型城区创建，帮扶引领 797 人成功创业，帮助 861 名长期失业青年实现就业。成立全市首家区级培训就业联盟，完成职业技能培训 12.3 万人次。保障重点群体就业。围绕高校毕业生、就业困难人员等重点人群，组织系列招聘活动，不断拓展就业岗位，零就业家庭、就业困难人员 100% 按时安置。妥善处理劳动关系矛盾，劳动人事争议案件先行处置率、按期办结率分别达 99%、100%。

基本民生保障加快改善。养老待遇不断提高，城乡居保月基础养老金、征地养老人员月生活费分别同比增长 8.9%、7.5%。做强“五心养老”[7] 品牌，“银龄居家宝”“银龄 e 生活”服务不断提升，新增养老床位 503 张、长者照护之家 5 家、认知症床位 184 张，建成综合为老服务中心 4 家、老年助餐服务场所 30 家。医疗保障更加广泛，长护险累计支出 5.07 亿元，惠及 4.5 万人。试点建成医保智能监管系统及长护险三级监管平台。全面加快旧区改造，住宅修缮竣工 313 万平方米、旧里无卫生设施改造 1415 户。新增和转化租赁住房 9627 套（间），开工区属动迁安置房 102 万平方米，解决在外过渡居民 2009 户。“城中村”改造实现 23 个地块出让，新顾城大居累计开工 17 个住宅地块，一批市政公建配套项目有序推进。新改建 5 家标准化菜场、20 个社区智慧微菜场，新增 5 家早餐工程网点。

社会事业均衡优质发展。深化“学区化集团化”办学，成立长三角联合教育集团、宝山世外教育集团。华二高中宝山校区、上师大宝山实验等学校成功开办，新建、改扩建 9 所学校，新增 10 个托育点。加强“健康宝山”建设，中山医院全面托管吴淞中心医院，精神卫生中心迁建项目结构封顶，“1 + 1 + 1”[8] 签约 75.19 万人、排名全市第三。新建智慧健康驿站 12 家，实现街镇全覆盖。成功举办陈伯吹国际儿童文学奖、“战 FUN”宝山等重大文体活动，线上线下参与人次超 1680 万。长滩音乐厅结构封顶，淞沪抗战纪念馆二期对外开放，区文化馆修缮、区工人文化活动中心改扩建、杨行体育中心等一批项目开工建设。新建改建 6 条健身步道、8 片市民球场、30 个健身苑点。妇女儿童、红十字、残疾人、慈善等事业稳步发展，民族、宗教、侨务、对台、档案史志等工作持续加强。成功实现“全国双拥模范城”八连冠。

（六）积极深入推进“两张网”建设，城市治理持续深化。坚持把城市运行“一网统管”、政务服务“一网通办”建设作为城市治理的“牛鼻子”，加快提升治理能力和治理水平。

“一网统管”纵深推进。立足“高效处置一件事”，推动线上线下融合互联，做到实战中管用、基层干部爱用、群众感到受用。强化平台体系建设。建成区、街镇城运中心并实体化运行，全面推进“1 +3 + N”[9] 系统逐步完善，持续提升智能化响应、可视化指挥、闭环式处置水平。加速数据汇集共享。推进神经元和感知端建设，累计接入 2 万路视频监控和 1.7 万个物联网终端。场景开发不断拓展，建成区城运云等 9 个信息化项目、农村房屋租赁管理等 4 个智慧应用项目。坚持管用为王导向。落实“多格合一”，调整细化 187 个城运网格，推动资源下沉，确保问题早发现、早处置。全区报警类警情、立案数分别同比下降 12.6%、24.7%。“12345”热线综合评价保持全市领先。

“一网通办”提质增效。立足“高效办成一件事”，推动“一网通办”从“能办”向“好办”转变。推进流程革命性再造。深化行政审批制度改革，推进容缺后补、甩项后置等审批创新，在全国率先实现“验登合一”[10]，行政许可事项承诺办结时限比法定时限平均减少 76.5%，行政服务中心“综合窗口”现场等候时间平均减少三分之二。完成 30 项“一件事”改革、30 项全程网办事项定制开发，100 项事项实现自助智能办理。夯实网上办理支撑。强化电子印章、档案和证照应用，实现办事窗口 100% 接入电子证照库。完善“好差评”管理体系，持续提升服务质量。全面优化营商环境。深入落实减税降费政策，累计减免税收 22 亿元。优化营商环境 3.0 版、“1 +9”政

策3.0版等一系列惠企新政相继发布。当好金牌“店小二”，京东一期等项目实现当月土地摘牌、当月出规划许可证和施工许可证、当月开工建设，跑出宝山审批“特斯拉速度”。

城市精细化管理不断深化。全面提升市容环境面貌，建成36条（段）美丽街区，完成5千米架空线整治。深化住宅小区综合治理，成功创建100个美丽家园示范小区，新增110个住宅小区电动自行车充电设施，加装电梯100台。吴淞工业区等重点区域三年整治任务基本完成，全区拆除违法建筑120万平方米。扎实推进生活垃圾分类，建成“两网融合”中转站12个，完成一批分类投放点建设，居住区达标率达91.6%。新建各类绿地70公顷，建成8个“口袋公园”。3.8千米吴淞滨江岸线示范段成功贯通，超2000亩景观绿化全面呈现。

过去一年，区政府以开展“四史”学习教育为契机，着力加强政府自身建设，不断提升政府治理现代化水平。全面推进法治政府建设，严格执行“三重一大”制度，区政府常务会议主动邀请利益相关方参与审议，政务信息主动公开率全市第一。坚持过紧日子要求，严格控制和压减一般性支出，部门日常公用经费在定额基础上压减10%。主动向区人大及其常委会汇报工作、向区政协通报工作，认真办理242件人大代表建议和政协提案，代表和委员对办理结果表示满意和基本满意的占98.8%、表示理解的占1.2%。

各位代表，过去一年取得的成绩，是市委、市政府和区委坚强领导、科学决策的结果，是区人大、区政协和社会各界有效监督、大力支持的结果，是全区广大干部群众和社会各界人士团结一致、奋力拼搏的结果。在此，我谨代表宝山区人民政府，向辛勤劳动、无私奉献的全区人民，向关心、支持、参与宝山发展的人大代表、政协委员、老领导、老同志和社会各界人士，表示最崇高的敬意和最诚挚的感谢！

我们也清醒地认识到，全区经济社会发展中还存在一些困难和挑战，主要是：新冠肺炎疫情仍存在不确定性，经济下行压力依然较大，高端产业引领功能不够强，财税收入、工业投资、战略性新兴产业比重、R&D投入、土地单位面积产出等一批核心指标对标高质量发展要求仍有差距；交通路网、生态环境、民生保障、公共服务、安全生产等领域仍存在短板；部分政府部门担当意识、统筹能力还不够强，抓落实的韧劲还不到位。我们要直面问题，尽心竭力做好政府工作，决不辜负全区人民重托。

各位代表，过去五年是宝山发展取得重要成果的五年。我们围绕建设“三创三生三宜”现代化滨江新城区的奋斗目标，着力打造国际邮轮之城、智能智造之城，城市能级和核心竞争力、人民生活水平迈上了一个新台阶，“十三五”规划确定的主要目标任务圆满完成，全面建成更高水平的小康社会胜利在望。回眸过去，这是经济实力不断增强的五年。地区生产总值、区级一般公共预算收入、固定资产投资、社会消费品零售总额、高新技术企业数等核心经济指标稳中向好，分别较“十二五”末有了大幅增长。居民人均可支配收入增速快于经济增速。这是城市功能不断优化的五年。成功获批全国唯一的中国邮轮旅游发展示范区，吴淞口国际邮轮港累计接待邮轮2269艘次、旅客1419.6万人次，位居亚洲第一、世界第四。交通基础设施建设加快推进，长江路隧道、郊环隧道、S7公路一期、宝安公路、富长路、康宁路等一批市区骨干道路建成通车，路网密度提升至3.37公里/平方公里。这是生活品质不断提升的五年。就业和社会保障力度不断加大，城镇登记失业人数始终控制在市下达指标内，城乡居保基础养老金较“十二五”末增长66.7%。社会事业加快发展，高起点开办上外宝山双语等37所学校，新建13家养老机构，居民三大健康指标均优于全市平均水平，文体资源供给能力不断增强。完成849万平方米老旧小区综合改造，累计建成5个乡村振兴示范村。这是生态环境不断改善的五年。坚决打好蓝天碧水净土三大保卫战，PM2.5浓度较“十二五”末下降43.9%，劣Ⅴ类水体全面消除，生活垃圾分类成为新时尚。“五个一百”绿化工程全面建成，建成区绿化覆盖率、人均公园绿地等指标均高于全市平均水平。这是城市治理不断深化的五年。“一网通办”“一网统管”从无到有、有序运行。“五违四必”等综合整治取得重大成果，累计拆除违法建筑3000万平方米。以绣花功夫推进城市精细化管理，累计建成15片市级美丽街区、400个美丽家园示范小区。深入开展扫黑除恶专项斗争，平安宝山建设再上新台阶。

各位代表，“十三五”宝山经济社会发展取得的显著成就，离不开市委、市政府和区委的坚强领导，充分彰显了中国共产党领导、中国特色社会主义制度的显著优势，充分彰显了全区人民的实干精神和奋斗伟力，必将激励我们凝心聚力、风雨无阻、奋勇前进！

二、关于《宝山区国民经济和社会发展第十四个五年规划和二〇三五年远景目标纲要（草案）》的说明

根据《中共上海市宝山区委关于制定上海市宝山区国民经济和社会发展第十四个五年规划和二〇三五年远景目标的建议》，区政府制定了《纲要（草案）》，提请本次大会审议。

“十四五”时期是我国开启全面建设社会主义现代化国家新征程、向第二个百年奋斗目标进军的第一个五年，是上海加快建设具有世界影响力的社会主义现代化国际大都市的关键五年，也是宝山建设上海科创中心主阵地的开局起步期。我们要胸怀“两个大局”，科学把握新发展阶段，坚决贯彻新发展理念，服务构建新发展格局，推动高质量发展、创造高品质生活、实现高效能治理，奋力创造新时代新征程宝山发展新奇迹。我们要以建设上海科创中心主阵地为主战略，推动经济增长方式、城市发展模式实现根本性转变，加快建设现代化经济体系，加快推进城市治理体系和治理能力现代化，加快推进城市数字化转型，不断提升城市能级和核心竞争力，不断满足人民日益增长的美好生活需要，奋力建设新兴产业创新发展、产城融合创新发展的创新型城区，为上海建设具有世界影响力的社会主义现代化国际大都市作出更大贡献。

为更好引领中长期发展，《纲要（草案）》展望了2035年远景目标，明确了2025年经济社会发展目标。到2035年，基本建成有创新活力、科技实力和核心功能的上海科创中心主阵地，基本建成

现代化、创新型、生态化国际大都市主城区，成为鲜明彰显开放特征、充分体现滨江魅力、处处激荡创新活力的人民城市。到2025年，贯彻国家和上海市重大战略任务取得显著成效，持续打响“科创宝山”品牌，全力构筑创新主体活跃、创新人才集聚、创新功能突出、创新生态优良的上海科创中心主阵地。加快建设南大吴淞核心承载区，大力发展大学科技园，全面推进新兴产业创新发展、产城融合创新发展，谱写全面建设更高质量人民城市的新篇章。

围绕目标，《纲要（草案）》提出了4个方面25项一级指标，其中约束性指标7项，预期性指标18项。一是主要经济指标。包括地区生产总值、区级一般公共预算收入年均增长率等7项指标。二是科创中心主阵地建设指标。包括战略性新兴产业比重、高新技术企业数等6项指标。三是城市治理指标。包括区域路网密度、城镇污水处理率等5项指标。四是民生保障指标。包括居民人均可支配收入、公众安全感指数等7项指标。《纲要（草案）》提出了10项主要任务。一是坚持创新驱动，全面建设上海科创中心主阵地。二是推进新兴产业创新发展，大力发展“五型经济”。三是推进产城融合创新发展，加快建设南大吴淞核心承载区。四是全方位构筑空间新优势，打造北上海枢纽门户。五是树立绿色发展导向，建设生态宜居城区。六是服务新发展格局，打造开放发展新高地。七是大力推进民心工程，增强人民群众获得感满意度。八是弘扬城市精神品格，持续提升文化软实力。九是加强数字化治理，提高城市治理现代化水平。十是全面深化改革，充分激发高质量发展动力。

各位代表，蓝图已经绘就，奋斗创造未来。我们坚信，全区人民拧成一股绳、心往一处想、劲往一处使，宝山一定能够创造新的不凡业绩，一定能够建成上海科创中心主阵地！

三、2021年主要任务

今年是我国现代化建设进程中具有特殊重要意义的一年。做好今年工作，要以习近平新时代中国特色社会主义思想为指导，全面贯彻落实党的十九大和十九届二中、三中、四中、五中全会以及中央经济工作会议精神，深入学习贯彻习近平总书记考察上海重要讲话和在浦东开发开放30周年庆祝大会上的重要讲话精神，落实市委、市政府和七届区委十一次全会部署，坚持稳中求进工作总基调，立足新发展阶段，贯彻新发展理念，服务新发展格局，以推动高质量发展为主题，以深化供给侧结构性改革为主线，以改革创新为根本动力，以满足人民日益增长的美好生活需要为根本目的，深入践行“人民城市人民建、人民城市为人民”重要理念，巩固拓展疫情防控和经济社会发展成果，更好统筹发展和安全，扎实做好“六稳”工作，全面落实“六保”任务，纵深推进上海科创中心主阵地建设，确保经济持续健康发展和社会大局稳定，确保“十四五”开好局起好步，以优异成绩庆祝建党100周年。

综合各方面因素，建议今年全区经济社会发展的主要预期指标是：地区生产总值、区级一般公共预算收入增幅不低于全市平均水平，固定资产投资完成630亿元，其中工业固定资产投资完成150亿元，同比增长50%，商品销售额同比增长7%，社会消费品零售总额同比增长6%，居民人均可支配收入增速高于经济增长速度，城镇登记失业人数控制在1.46万人以内，单位增加值能耗持续下降。

今年要重点做好以下工作：

（一）坚持改革创新，凝心聚力建设科创中心主阵地。围绕上海科创中心主阵地的新定位，发挥宝山综合优势和比较优势，努力把重大机遇转化为推动高质量发展的强劲动力。

着力构筑科创功能新优势。坚持创新在现代化建设全局中的核心地位，全力打造“人无我有、人有我优、人优我特”的核心功能。打造科创金融服务功能。推动“科创+产业+金融”融合发展，深化与上交所战略合作，依托科创板资本市场，用好创投基金，加大上市后备企业遴选培育力度，新增科创板等上市企业5家。打造大学科技成果产业化功能。大力发展大学科技园，推动科技成果在宝山落地转化。深化常态化区校合作，依托环上大科技园建设和复旦大学12个省部级工程技术中心集体落地，完善专项政策和服务机制，推动更多孵化器、成果转化应用项目落地。打造国资国企科创转型功能。积极对接宝武集团等在地部市属国企，突出科创引领产业转型，加快存量厂房、低效土地盘活利用。聚焦国资国企上下游产业链，引导在地国企加大科技创新投入，改造提升传统优势产业，积极培育战略性新兴产业。做强区属国资产业投融资平台，增强区属国资产业发展功能，为科创中心主阵地建设提供有力支撑。

着力推进核心承载区建设。把南大、吴淞作为科创中心主阵地建设的核心承载区，进一步优化体制机制和产业政策。加快南大地区开发建设。深化与临港集团合作，全面启动西南片区1平方公里首发区域建设，加快各类产业用地有序、组团出让，同步推进市政道路、绿化景观等项目建设。结合15号线地铁上盖开发，以沿祁连山路TOD地块为核心，推进区域整体功能提升。加快吴淞地区转型步伐。围绕两个1平方公里先行启动区，加快首发项目建设，聚焦战略性新兴产业、高端生产性服务业等领域的头部企业，集中力量招引优质项目。坚持规划引领和基础设施先行，合理安排开发时序，完善吴淞地区市政配套功能，推进海江路等一批市政设施建设。

着力加快创新要素集聚。优化资本、人才、应用场景等科创要素资源配置，增强集聚效应。提升创新主体活跃度。支持企业加大研发投入，加大对科技型企业和高新技术企业政策扶持力度，提高R&D投入比例，确保高新技术企业数量增长30%，列入市高新技术成果转化项目60个。提升创新要素集聚功能，进一步做强石墨烯、高温超导、3D打印等功能型平台，为科技成果中试和产业化提供更多开放场景和共享应用。积极引入高端人才。坚持把人才作为创新的第一资源，形成聚才、留才、用才机制，依托院士专家工作站、研发中心等，做强“樱花卡”人才服务特色品牌，吸引更多高峰人才和创新团队。着力健全知识产权保护体系，优化服务创新的生态环境。

（二）坚持新发展理念，持之以恒推进经济高质量发展。始终把发展作为第一要务，牢固树立“四个论英雄”导向，

加快新旧动能转换，提高经济质量效益和核心竞争力。

以招大引强增添新动能。加强全产业链招商，提高招商引资精准度，大力引进行业头部企业和“硬核”创新企业。强化投资促进“六个统筹”。全方位加强产业项目全生命周期服务，在产业准入、产业载体、产业政策等方面加强全区统筹，促进资源高效配置和产业结构优化。做强懂产业、懂市场、懂政策的专业招商队伍，综合运用平台招商、以商引商等手段，提升专业化、市场化招商能力。强化重大项目引进力度。充分发挥“南总部＋北制造”产业链一体化布局优势，全面修订招商引资政策，调整优化招商引资工作机制，集中力量引入一批总部型和高能级制造企业，推动一批重大项目落地。全力做好重大外资项目全生命周期服务，新增外资企业总部和研发中心2家，完成实到外资2.5亿美元。

以扩大投资拉动增长。始终把有效投资放在抓发展的突出位置，坚持产业投资为主，政府投资与社会投资共同发力。优化投资结构。调整土地出让结构，加大产业用地供给保障，持续扩大对战略性新兴产业和先进制造业的投资，进一步降低房地产投资比重，确保投资结构更加合理。加大产业项目投资。瞄准科技前沿和产业高端，推进上药超级工厂等一批重大产业项目尽快开工，加快发那科智能工厂三期、国盛产投宝山药谷等重大项目建设，推进天瑞金产业园等项目尽快落地，形成实物投资量。推进上海长滩等9个商业项目建设，日月光商业广场建成开业。保持政府投资规模。着眼城市功能提升，安排区级政府投资项目53亿元。建设一批产业园区市政配套项目，持续改善园区基础设施，整体优化园区环境，不断提升产业空间承载力。

以存量盘活换取发展空间。坚持土地资源集约高效利用，确保好项目不缺土地、好产业不缺空间。精准盘活产业用地资源。加快存量产业用地盘活、土地减量化节奏，用好混合用地出让、容积率提升等政策，让好项目以更快速度、更低成本落地，精准盘活存量产业用地2000亩以上。切实提升产业载体效益。聚焦3个市级特色产业园区，提高投资强度、亩均产出标准，强化产业用地全生命周期管理，打造高质量的园区经济。发挥“租税联动”政策效应，提高89个重点商务载体“三率”[11]，力争单位面积税收同比增长8%。

（三）坚持功能优化，全力增强城市能级和核心竞争力。牢牢把握宝山城市发展规律，注重高标准定位、高品质建设、高效能治理，持续提升城市功能。

打造高端的现代产业体系。强化高端产业引领，坚持把发展经济着力点放在实体经济上，推进产业基础高级化、产业链现代化，不断做大做强以科创为鲜明特色的主导产业。大力发展战略性新兴产业。做强做优“五型经济”，瞄准具有高成长性、高附加值、关键核心技术的产业方向，不断做大新材料、高端装备等先进制造业，推动生产性服务业向专业化和价值链高端延伸，生活性服务业向高品质和多样化升级，提升战略性新兴产业比重。促进数字经济高质量发展。支持数字产业赋能实体产业，加快发展在线新经济，聚焦智能工厂、工业互联网、电商平台等重点领域，着力培育新生代互联网产业集群，形成一批数字经济特色品牌。做强邮轮特色产业。以中国邮轮旅游发展示范区建设为抓手，推动邮轮市场复苏，逐步延伸邮轮产业链。加快滨江岸线转型开发，推进阅江汇等项目建设，深化港城联动。

打造便捷高效的交通体系。构筑对外交通体系，配合推进北沿江高铁、轨交18号线二期、沿江通道B段地面道路、长江西路快速路等市级重大项目开工，加快推进南大路、军工路快速路等重大工程建设，实现S7公路二期、陆翔路—祁连山路等骨干道路建成通车。完善对内交通网络，新改建50千米“四好农村路”，新辟调整10条公交线路，建设3条微循环道路，新增50个公交候车亭、1000个公共停车泊位。完善交通工程移交纳管机制，完成45万平方米道路移交接管。

打造优质的公共服务体系。深化区级教育统筹，强化八大教育集团[12]品牌建设和“新优质学校”创建，加强教师队伍建设，完成罗店中学特色高中复评，确保世外美兰湖、南大九年一贯制等学校如期开办，华二高中宝山校区开工建设，新建、改扩建7所学校，新增托育点5个。深化公立医院改革，构建智慧化健康服务体系，提升远程医疗服务能力。推进大场医院改扩建，建成精神卫生中心迁建项目。深化文旅融合发展，提升陈伯吹国际儿童文学奖等文化品牌国际影响力，启动宝山国际民间艺术博览馆大修，实现长滩音乐厅试运营。推进“15分钟体育生活圈”建设，新建改建3条健身步道、5片市民球场、40个健身苑点。同时，加大民族、宗教、侨务、对台、粮食、军转安置、档案史志等工作力度，推进妇女儿童、红十字、残疾人、慈善等事业发展。加强对口支援和对口合作地区的协作配合，提升帮扶效益和合作水平。

（四）坚持宜居宜业，精准施策提升城市环境品质。深入践行“绿水青山就是金山银山”的理念，推动生态环境质量持续向好，努力让天更蓝、地更绿、水更清，城市更加宜居宜业。

深化环境综合治理。大力推进环境治理体系建设，探索街镇“最小单元”环境治理新模式。深入推进大气污染治理。启动第八轮环保三年行动计划，拓展深化“片长制”，深入推进“智慧＋监管”，严控在建工地、沿河码头等易扬尘点位，加强工业点源、车船移动源、社会生活源综合治理，确保空气质量保持全市较好水平。巩固提升水环境质量。深化“河湖长制”，溯源整治入河排口，推进生态清洁小流域示范单位建设，开展杨盛河等骨干河道治理，加强雨污混接改造长效监管，完成“3＋15”考核断面水质达标任务，不断提升优于Ⅲ类水质水体比例。推进吴淞江工程新川沙河段建设。全面建成月浦城区、张华浜东两个排水系统。加强土壤污染防治。落实建设用地全生命周期管理和农用地分类管理，加大污染地块治理修复力度，确保土地安全利用。同时，持续推进中央环保督察及长江经济带生态环境突出问题整改，实施好长江十年禁渔。

全面推进乡村振兴。持续优化“三园”工程，实现乡村生产美、生态美、生活美。片区化开展示范村建设。推进第一、第二批示范村全面运营，完成第三批4个示范村创建。深化月浦、罗店“蝴蝶兰花”等示范片区建设，打造罗泾乡村振

兴示范镇。组团式提升乡村产业活力。增加绿色农产品供给，落实粮食安全责任制，加强粮食生产和储备。出台农村集体经济高质量发展政策，提升集体经济造血功能，促进农民持续增收。全方位推进乡村治理。实施农村人居环境优化工程，完成农民集中居住签约任务，各涉农镇全覆盖建立宅基地审批管理制度。迎接全国乡村治理体系建设示范区验收。

美化城市市容环境。聚焦源头减量、过程管控和末端处置，巩固垃圾综合治理成效，提标改造生活垃圾压缩站，高标准建设可回收物中转站、集散场，推进湿垃圾就地处理，基本建成宝山再生能源利用中心，12 个街镇全部创建垃圾分类示范街镇，建设垃圾分类示范区。提升城市空间品质，对同济路、宝杨路等主干道和吴淞滨江等重点区域进行景观改造。优化绿色生态环境，持续推进泰和污水厂配套公共绿地等项目建设，新建公共绿地 60 公顷、城市绿色步道 10 千米、立体绿化 3 万平方米，人均公园绿地面积达到 12.45 平方米。

（五）坚持人民至上，尽力而为、量力而行增进民生福祉。坚持以人民为中心，统筹抓好底线民生、基本民生和质量民生，织密扎牢民生保障网。

常态化加强疫情防控。始终绷紧疫情防控这根弦，坚持“外防输入、内防反弹”，毫不放松抓好各项防控工作。严密防范疫情输入。坚持人、物同防，严格落实全流程闭环式管理，加强核酸检测和预防性消毒，严格中高风险地区来沪返沪人员防控管理。坚决防止疫情反弹。从严从细加强重点场所、重点人群的防控，严格落实集中隔离、居家隔离要求，全力抓好流调溯源、检疫检测和环境消杀。稳妥有序开展新冠疫苗接种工作。加快公共卫生体系建设。完善疾控体系，持续推进发热门诊（哨点）、核酸检测能力建设。启动区公共卫生中心改扩建项目，推进区疾控中心达标建设和能力提升工程，新建 5 家智慧健康驿站。

全面提升社会保障水平。聚焦保基本、兜底线、促公平，不断提升民生保障质量。强化就业优先举措。落实好减税降费、援企稳岗等政策，加大高校毕业生等重点群体就业创业帮扶，帮助长期失业青年就业不少于 760 人、帮扶引领成功创业不少于 660 人，确保零就业家庭、就业困难人员按时安置率达 100%。提升养老服务质量。围绕“9073”养老格局[13]，推进社区养老服务设施建设，建成社区综合为老服务中心 6 家、老年助餐服务场所 25 家，新增养老床位 330 张、认知症床位 150 张。提高医疗保障水平。深化长护险试点，推进“长护 e 安”监管平台建设 100% 全覆盖。完善医保基金监管机制，推进医保智能监管全覆盖，实现城乡居民应保尽保。

加大住房保障力度。聚焦张庙街道等重点区域，统筹推进旧住房成套改造，年内开竣工 12 幢。推进吴淞西块 90 号地块安置房竣工验收、91 号地块加快建设。完善“四位一体”住房保障体系，启动场南村等新一轮“城中村”改造，统筹做好保障性租赁住房供给，加快动迁安置房建设，新开工区属安置房 71 万平方米，解决 2939 户在外过渡居民的首套安置房源。加快新顾城大居开发，做好 9 个地块 9128 套房源竣工交付。稳步推进老旧小区加装电梯，确保完工 100 台。

（六）坚持务实管用，赋能增效提升城市治理现代化水平。注重从群众需求和城市治理需要出发，坚持目标导向、问题导向、效果导向，加快补齐治理短板，努力走出一条符合宝山特点的城市治理新路子。

推进城市治理数字化。提升“一网统管”效能，实现“观管防”有机统一。深化拓展应用场景。按照“三级平台、五级应用”架构，加强应用场景协同开发和接入，建成建筑工地智慧监管、危险品车辆监管等实战平台，推进人口管理、非警务类警情分流等重点领域线上线下整合。加快推进数据汇聚。推进区城运数据中台建设，构筑城市智能运行的数字底座，打通市、区、街镇三级系统数据治理通道，整合接入政务数据、神经元数据以及第三方数据，实现城市治理数据“应汇尽汇”。巩固提升实战能力。加强“社区云”、非警务类警情与城运平台互联互通，以“1 + 2 + X”[14]模式打造 7 × 24 小时联勤联动队伍，提升全天候处置能力，力求在最低的层级、最短的时间，以最小的成本，解决最大的关键问题。

加强城市精细化管理。以争创全国文明城区为契机，提升改造重点区域城市风貌，打造美丽街区 2.0 版。开展新一轮美丽家园建设三年行动计划，实施住宅修缮工程，改善住宅小区综合治理水平。推广应用“社区云”，升级打造社区通 3.0 版，形成居社互动特色品牌。放大社区治理创新实践基地示范效应，培育活力楼组 1000 个。始终保持对违法占用耕地“零容忍”，确保违法建筑零增长。继续做好第七次全国人口普查工作。

守牢城市安全底线。坚持安全隐患排查整治月报告制度，加大安全生产监管力度，以查促改压实属地责任、部门监管责任和企业主体责任。全面落实安全生产专项整治三年行动，重点加强电瓶车充电、建筑施工、特种设备、危险化学品、道路运输、农村自建房出租等隐患领域和薄弱环节的排查整改，坚决遏制重特大事故发生。实施食品安全百千万示范工程，保障人民群众“舌尖上的安全”。完善应急救援和防灾减灾救灾体制机制，持续提升应急管理能力，着力做好风险防范、信访稳定、防汛防台等工作，确保城市安全运行。

四、推进政府治理现代化

做好今年各项工作，必须全面加强政府自身建设。我们要进一步转变政府职能，提升履职能力，加快构建职责明确、依法行政的政府治理体系，推动有效市场和有为政府更好结合。

（一）深化营商环境建设。加强“放管服”改革，优化对企业的全生命周期服务，打造服务更优、效能更高、感受更佳的营商环境。提升服务效能。依托“一网通办”建设，聚焦“高效办成一件事”，对标“特斯拉速度”，深化业务流程革命性再造，推出更多的“一件事”一次办，进一步打响宝山政务服务特色品牌。健全服务机制。牢固树立“店小二”服务理念，紧贴企业各类服务需求，构建“一次申请、专人服务、全程跟踪、办结为止”的代办服务机制。完善“好差评”制度，不断优化企业服务。提升服务感受。深化“一网通办”，巩固“两个免于提交”[15]成效，积极探索“好办”“快办”服务，提

升网上办理率。加强政务服务中心标准化建设，持续创新容缺受理机制，完善园区等服务点延伸服务，做到线上服务高效便捷、线下服务贴心周到。

（二）深化法治政府建设。坚持法治引领，尊重和维护宪法法律权威，着力提升政府公信力和执行力。加强依法决策。强化重大行政决策的公众参与、风险评估、合法性审查，提升政府决策科学化、民主化、法治化水平。完善政府法律顾问制度，运用法治思维和法治方式推进改革发展。规范行政执法。加强行政执法规范化建设，推进“三项制度”[16]全覆盖，提高行政机关负责人出庭应诉率，促进行政执法严格、规范、合法、公正。做好“八五”普法工作。依法做好居村换届选举工作。畅通监督渠道。主动接受区人大及其常委会的法律监督和工作监督，主动接受区政协的民主监督，全力做好人大代表建议和政协提案办理工作。推进政务公开工作继续走在全市前列，确保以公开促规范、以公开促服务、以公开促落实。

（三）深化政府作风建设。以更高标准、更严举措锤炼更加务实的政府作风，为政府治理能力现代化提供重要支撑。强化廉政建设。深化全面从严治党“四责协同”机制，深入贯彻落实中央八项规定精神及其实施细则，持续纠治形式主义、官僚主义，加强行政审批、工程建设等重点领域制度建设，压缩权力行使的任性空间，构建亲清政商关系。强化财政管理。坚持政府过紧日子，从严从紧编制和执行预算，部门公用经费定额压减10%，基本民生外其他项目支出压减10%，优先保障基本民生、重点领域支出，提高财政资金使用绩效。强化队伍建设。坚持严管和厚爱结合、激励和约束并重，突出实绩导向，强化培养锻炼，努力打造一支高素质、专业化的公务员队伍。

各位代表，新愿景引领新征程，新作为铸就新辉煌。让我们紧密团结在以习近平同志为核心的党中央周围，在市委、市政府和区委的坚强领导下，在区人大、区政协的监督支持下，不忘初心、牢记使命，努力在危机中育先机、于变局中开新局，加快建设上海科创中心主阵地，奋力谱写新时代新奇迹的宝山篇章，作出无愧于时代和宝山人民的新贡献！

注释：

1. “四早”即早发现、早报告、早隔离、早治疗；“四集中”即集中患者、集中专家、集中资源、集中救治。
2. 即每日出门前学生在家进行测温，到校后由学校安排进行晨检、午检和全日制巡检。
3. 即上海机器人产业园、北上海生物医药产业园、超能新材料科创园。
4. 即新型基础设施、新型城镇化、交通水利等重大工程。
5. “四区”即以南大地区为核心的南大科创金融集聚区，以吴淞地区为主体的吴淞科创企业集聚区，以美兰湖为中心的美兰湖研发机构集聚区，以宝武集团宝山厂区拟转型区块为主体的超级工厂集聚区；“三带”即有机连接“四区”的产业带、创新带、综合功能发展带。
6. 即重点企业和住宿餐饮、文体娱乐、交通运输、旅游四大困难行业企业稳岗补贴。
7. 即放心、舒心、暖心、开心、安心。
8. 即社区居民签约1家社区卫生服务中心、1家区级医院、1家市级医院。
9. “1”即以网格化系统为标准，“3”即首先融入110非警情业务处置、综合治理和市场监管等内容，“N”即今后逐步融通社区通、司法矫正、社区调解等一批基层治理内容。
10. 即综合竣工验收和不动产登记同步办理、同步发证。
11. 即企业入驻率、落地型企业注册率、单位面积税收产出率。
12. 即行知、陈伯吹、吴淞中学、上大基础、罗店、长江路、长三角宝山联合、宝山世外。
13. 即90%居家养老、7%社区养老、3%机构养老。
14. “1”即街镇综合执法队（城管为主），“2”即公安、市场监管，“X”即其他参与管理处置的部门、队伍。
15. 即凡是本市政府部门核发的材料，原则上一律免于提交；凡是能够提供电子证照的，原则上一律免于提交实体证照。
16. 即行政执法公示、执法全过程记录、重大执法决定法制审核。

区情概要

◎ 编辑　王素炎

自然环境

【地理位置】　宝山区位于上海市北部，东北濒长江，东临黄浦江，南与杨浦、虹口、静安、普陀4区毗连，西与嘉定区交界，西北隅与江苏省太仓市为邻，横贯中部的蕴藻浜将全区分成南北两部分，吴淞大桥、江杨路大桥、蕴川路大桥、康宁路大桥、沪太路大桥横跨其上。全境总面积365.3平方千米，陆域总面积302.3平方千米，行政总面积299.15平方千米。

【地形地貌】　区境为长江三角洲冲积平原，在江流海潮共同作用下，由长江为主的河流所带的泥沙不断淤积而成。西部罗店、大场一线成陆于唐代之前，距今1400余年；高境、月浦一线于公元7世纪起形成海岸线，11世纪中叶全部成陆。区境内为河口滨海平原，海拔在2.8—4.1米之间，地势西北高、东南低，呈缓坡状倾斜。地表土层深厚，蕴藏丰富的地下水资源，罗店、杨行、吴淞一线位于古长江主流线上，含水层分布较广，顶板埋深一般为170—180米，中心部位含水层厚约70米，分5个含水层，第二、三层埋深60—160米，有一定开采价值。全境滨江临海，水网密布，河道纵横，有长江岸线29千米，黄浦江岸线7千米。全区共有河湖953条，总长806.5426千米，水面积21.3275平方千米，水面率7.87%。其中，河道873条，全长769.1859千米，水面积16.8192平方千米。包括：市管河道10条，全长79.3519千米，水面积5.3674千米；区管河道17条，全长165.5940千米，水面积4.0769平方千米；镇管河道118条，全长211.3338千米，水面积3.5990平方千米；村级河道728条，全长312.9062千米，水面积3.7759平方千米；其他河湖80条，全长37.3567千米，水面积4.5082平方千米。至2020年末，全区农业耕地面积2910.9公顷。土壤母质主要是长江带来的泥沙沉积物，经长期耕作熟化而成，大部分为轻壤土和中壤土，东半部沿江地区砂性较重，西半部黏性增加，均适宜粮、棉、油、蔬菜、瓜果等多种作物栽培。　（王素炎）

【气象气候】

（一）宝山区2020年气候：年平均气温显著偏高，夏季高温日偏多。日照偏少。年降水与汛期降水量均较常年明显偏多，梅雨期降水量异常偏多。

1. 气温：年平均气温17.8℃，比常年（16.6℃）偏高1.2℃。35℃或以上高温天数20天，比常年（10.0天）明显偏多，其中8月高温总日数达17天，同历史极值；≥37℃酷暑日数为5天。极端最高气温37.6℃（8月13日），极端最低气温－6.7℃（12月31日）。

2. 降水：年总降水量1660.8毫米，比常年（1168.1毫米）偏多492.7毫米，降水日数145天，比常年（123天）略多22天，24小时降水量≥50.0毫米日数8天，24小时降水量≥100毫米日数2天。

3. 汛期：总降水量1084.4毫米，降水日数61天，较常年（626.5毫米、46.7天）偏多457.9毫米和多14.3天；梅雨（6月9日—7月21日）降水量686.4毫米，为常年230毫米的近2.98倍，刷新宝山站658.1毫米的历史纪录。

4. 日照：日照偏少，日照时数1839.4小时，比常年（1852.7小时）偏少13.3小时。

（二）宝山区2020年气候特点

1. 主要天气气候特征：2020年平均气温为17.8℃，比常年高1.2℃，除7月的月平均气温比常年低外，其余各月的月平均气温都比常年同期高，尤其1月、2月和3月的平均气温均比常年高2.8℃、2.6℃和2.9℃。

冬季12月—次年2月、春季3—5月、夏季6—8月和秋季9—11月的平均气温比常年分别高2.4℃（常年5.8℃）、1.8℃（常年14.8℃）、0.6℃（常年26.9℃）和0.5℃（常年13.3℃）。年极端最高气温37.6℃，出现在8月13日。≥35.0℃高温天数有20天，比常年多10天，其中7月4天、8月17天，≥37.0℃高温日数为5天。年极端最低气温－6.7℃，出现在12月31日。

2. 异常气候现象：年降水量为1660.8毫米，比常年多492.7毫米。年降水量季节分布不均，冬季（12月—次年2月）降水量299.7毫米，比常年偏多约六成；春季（3—5月）降水量为198.0毫米，较常年偏少；夏季（6—8月）降水量900.6毫米，较常年偏多五成；秋季（9—11月）降水量255.0毫米，较常年偏多三成。汛期降水量（6—9月）为1084.4毫米，比常年同期多457.9毫米。年降水日数为61天，比常年多14.3天，日降水量≥25毫米的日数有17天，≥50毫米有6天。年日照时数为1839.4小时，比常年少13.3小时。年内影响台风个数3个。

（三）宝山区2020年灾害性天气及影响

总体来说，2020年度主要影响台风1个。梅雨期偏长、梅雨量大、梅雨期暴雨多；台风影响次数多；三夏、三秋期间以过程性天气为主，对水稻的收晒影响不大；总体上仍属正常年景。

1. 梅雨：梅雨期长、梅雨量大、梅雨期暴雨多。6月9日入梅（常年6月16

日),较常年偏早 7 天,7 月 21 日出梅(常年 7 月 6 日),较常年偏晚 15 天;梅雨期长达 42 天,较常年偏多 22 天,为 20 世纪 90 年代以来第 1 位。梅雨量为 502.2 毫米,是常年梅雨量(208.6 毫米)的 2.4 倍,居 1954 年宝山区有记录以来第 2 位(第 1 位为 1954 年 649.6 毫米)。7 月 14 日 20 时至 15 日 20 时全区普降大到暴雨,宝山站 62.4 毫米。6 月 23 日普遍出现 6—7 级风,局部地区出现 9 级大风,宝山站为 16.7 米每秒(7 级)。

2. 台风:7 月出现"空台"现象,历史罕见。8 月台风活跃,主要影响台风 1 次,第 4 号台风"黑格比"(台风级)于 8 月 4 日 3 时 30 分前后在浙江乐清沿海登陆。4 日 18 时至 5 日 10 时宝山区普降暴雨,局部大暴雨,宝山本站 79.1 毫米,大部分街镇累积雨量均在 80 毫米以上,其中上大附中、顾村公园、杨行莲花山路、大场汶水路、宝山城工园出现 100 毫米以上大暴雨。全区风力普遍超过 8 级。暴雨和大风导致 5 个小区局部积水;10 条道路短时积水;发生电力故障 18 起,灾情共计 151 起,无人员伤亡。农业受灾情况:农田受淹面积 295.83 公顷;大棚和棚膜受损 319 套,棚架受损 319 套;落果数量 157 吨,经济损失 385 万元。池塘受损 4.13 公顷,经济损失 11 万元。倒塌棚舍 12 间,受灾家禽 2.1 万只,经济损失 57 万元。总经济损失 454 万元。8 月 25—26 日受台风"巴威"外围影响,宝山区普遍出现 5—6 级西北大风,最大阵风出现在泖港镇 13.5 米每秒(6 级)。大风灾情 1 起。受季风云团影响,28 日 08 时至 29 日 08 时,普降暴雨,宝山站 64.8 毫米。暴雨灾情 5 起。9 月 1 日下午至 2 日受第 9 号台风"美莎克"外围影响,宝山出现大风,吴淞水文气象站出现极大风速为 17.8 米/秒。

3. 强对流天气:受强对流云团影响 4 月 12 日宝山区普遍出现雷电活动并伴有 7—9 级雷雨大风,风灾 16 起。4 月 19 日,宝山区普遍出现 7—8 级大风。5 月 5 日出现雷电和短时强降水天气。5 月 29 日 18 时至 30 日 17 时,宝山区普降大到暴雨。6 月 5 日 04 时至 21 时普降大到暴雨。受冷空气和低涡共同影响,9 月 10 日 20 时至 11 日 20 时宝山区普降大雨,局部暴雨。9 月 16 日 20 时至 17 日 20 时,宝山区普降暴雨。

4. 冷空气:受冷空气影响,2 月 15 日夜里到 16 日凌晨宝山区出现雨雪天气,雨雪量中等。15 日 23 时 08 分开始出现雨夹雪,16 日 0 时 30 分逐渐转为纯雪,3 时以后雨雪基本结束,雨雪量 3.4 毫米。未出现道路积雪和结冰现象。受强冷空气影响,宝山区最低气温 48 小时内下降 8.2℃,极端最低气温 -6.3℃,有严重冰冻。2020 年 12 月 29 日—2021 年 1 月 1 日宝山区出现罕见的寒潮过程,伴有大风和雨雪冰冻天气。宝山站日最低气温 48 小时降温达 10.2℃,极端最低气温零下 6.7 度(12 月 31 日)。29 日下午起宝山区风力明显增大,全区普遍出现 7—8 级西北大风,长江口区 8—9 级,过程最大风速为吴淞邮轮港站,23.4 米/秒(9 级),30 日夜间起风力减弱。出现大风灾情 30 起,低温灾情 2 起,多处出现自来水管冻结爆裂、污水管道冻结、水箱冻结冻裂、道路结冰等现象,其间新桥基地附近有轨电车钢轨出现裂痕,一段时间内有轨电车运营受到影响。 (徐 杰)

建置区划

【历史沿革】 宝山因山而得名。1412 年(明永乐十年),曾用人工堆筑一座土山(今浦东新区高桥海滨)作航海标志,为出入长江口的船只导航,永乐皇帝定其名为宝山。此山于 1582 年(明万历十年)坍没于海,但其名仍沿用至今。宝山,原属江苏省,1724 年(清雍正二年)从嘉定县分出,建宝山县。建县时,县境东、北至长江,南至今静安区天目路,西至与嘉定区交界的界泾、杨泾,东南至黄浦江以东浦东新区高桥一带,西南至普陀区真如地区,东西长 38 千米、南北宽 41.5 千米,面积 419 平方千米。1928 年(民国十七年),闸北、江湾、殷行、吴淞、彭浦、真如、高桥等 7 个市乡划归上海特别市,境域面积缩小一半。1937 年(民国二十六年)抗日战争期间,全境划归上海市,蕴藻浜以北地区为宝山区,浜南分属市中心区(江湾)和沪北区,长兴归浦东北区。抗日战争胜利后,除大场划归上海市外,其余按战前建制,重归江苏省,面积约 200 平方千米。新中国建立后,初属苏南行政区,后隶江苏省。1958 年 1 月,全境划归上海市,同年横沙岛和北郊区并入,境域向东向南延伸,东缘至横沙岛东侧海岸,南缘至广中路、大连西路和走马塘一线,以前划出的江湾、殷行、吴淞和大场重归宝山,面积扩大为 443.64 平方千米。1960 年,划出吴淞镇及蕴藻浜以南长江路两侧成立吴淞区。1964 年,吴淞区并入杨浦区。1980 年因宝钢建设需要,在上海市人民政府宝钢地区办事处基础上,重新成立吴淞区,城厢镇和吴淞、淞南、庙行、月浦、盛桥等乡的部分地区划归吴淞区。1984 年,江湾、五角场两镇和南部部分农村地区划归虹口、杨浦、闸北、普陀等区。1988 年 1 月,经国务院批准,撤销宝山县和吴淞区,建立宝山区。6 月,成立中共宝山区委员会,9 月完成撤建工作。1989 年 11 月,五角场乡划归杨浦区。1992 年 9 月,彭浦乡划归闸北区。1997 年 9 月,辖区内原江湾机场 8.6 平方千米和共康小区内 0.726 平方千米分别划归杨浦区、闸北区。2005 年 5 月,经国务院批准,长兴、横沙两乡划归崇明县。

【行政区划】 2020 年,宝山区辖友谊路、吴淞、张庙 3 个街道,杨行、月浦、罗泾、罗店、顾村、大场、庙行、淞南、高境 9 个镇。全区有 103 村、697 个村民小组;共有 402 个居委会,其中新建 12 个居委会。

【户籍人口】 2020 年末,宝山区户籍人口总户数 413935 户,比上年增加 7691 户,增长 1.9%;户籍人口总人数 1028192 人,增加 18429 人,增长 1.8%。全年出生人口 5018 人,出生率 4.88 ‰;死亡人口 8816 人,死亡率 8.57‰;人口自然增长率 -3.69‰。常住人口 223.52 万人,增加 19.0 万人。年内,依法办理结婚登记 5492 对,比上年下降 7%;协议离婚登记 3485 对,下降 4%。全区户籍人口以汉族为主,常住少数民族人口总数 39416 人,有 53 个少数民族成分。其中户籍少数民族人口 13947 人,有 47 个少数民族成分,少数民族人口主要分布在区各镇、街道,呈散居状态。

(王素炎)

区域特点

【港口物流畅达】 宝山位于长江入海口西南侧,长江、黄浦江汇合处,蕴藻浜自西而东贯穿全境,拥有优良港口岸线资源,是上海北部水路枢纽,也是上海建设国际航运中心的重要组成部分。区内有张华浜、军工路、罗泾三大港区,岸线总长 6061.3 米。1959 年 11 月上港九区建成,1993 年成立上海国际港务(集团)有限公司张华浜分公司。1970 年建立杨树浦装卸站,1976 年改称上港十区,1993 年成立上海国际港务(集团)有限公司军工路分公司,2008 年 9 月由集团

新华分公司接管并保留军工路分公司名称。1990 年 12 月建立上海宝山集装箱装卸公司(上港十四区),1993 年改称上海国际港务(集团)有限公司宝山分公司。1993 年 8 月,上海集装箱码头有限公司组建,经营张华浜、军工路、宝山 3 个国际集装箱专用码头,占地面积 83 万平方米。1996 年成立罗泾散货码头有限公司,2005 年改称上海国际港务(集团)有限公司罗泾分公司。2003 年,市政府批准吴淞国际物流园区总体规划。园区分国际采购分拨配送中心、钢材市场配送中心、农副产品交易中心、综合物流区、多功能服务区、铁路国际集装箱结点站 6 个功能区,面积 7.52 平方千米。2006 年 4 月,吴淞国际物流园区开发有限公司成立。2007 年 9 月 1 日,原上港集团军工路分公司整体搬迁至罗泾,续用上海国际港务(集团)有限公司罗泾分公司名。11 月 1 日,原上海国际港务(集团)有限公司罗泾分公司整体改制,组建罗泾矿石码头有限公司。2008 年 11 月,上海吴淞口国际邮轮港发展有限公司成立。2012 年 9 月,上港十四区整体转型开发项目——上港滨江城正式开工建设。2014 年 4 月 1 日,张华浜、军工路两个件杂货码头实施资源整合,合并成立上海国际港务(集团)股份有限公司张华浜分公司。区域内设有吴淞(宝山)海关、吴淞出入境边防检查站、吴淞出入境检验检疫局、吴淞海事处、宝山海事处等口岸管理机构。

【多种产业并存】 宝山是上海重点规划建设的钢铁、港口、能源基地和农副产品生产基地。改革开放后,宝山区成为上海城乡一体化率先试点的区域,经济格局由过去主要以第一产业为基础,依靠第二产业推动,逐步转为以现代服务业、先进制造业、港口物流为主体的第三产业、第二产业共同推动的新格局,农业、工业、服务业相互依存,是宝山改革开放从城乡一体化发展又到滨江新城区发展的一个缩影。宝山是上海现代工业的发祥地之一,上海的冶金工业基地。20 世纪 50 年代形成的吴淞工业区内有上钢一厂、上钢五厂、铁合金厂、钢管厂等一批钢铁企业。上海宝山钢铁总厂(简称宝钢)始建于 1978 年,1993 年 7 月更名为宝山钢铁(集团)公司。1998 年 11 月 17 日,吸收上海冶金控股(集团)公司和上海梅山(集团)有限公司,组建上海宝钢集团公司。2000 年 2 月,独家发起组建宝山钢铁股份有限公司(以下简称宝钢股份)。11 月,宝钢股份上市,宝钢集团主要钢铁资产进入宝钢股份,宝钢股份形成碳钢、特钢、不锈钢三大生产制造体系,成为集团公司钢铁生产经营主体。2008 年,组建宝钢金属有限公司。2009 年 3 月 1 日,并购宁波钢铁有限公司;2011 年 8 月 22 日,签署重组韶钢、广钢相关协议。2012 年 7 月 4 日,上海市政府与宝钢签署合作协议,正式启动上海宝山地区钢铁产业结构调整工作。2015 年,宝钢广东湛江钢铁基地 1550 毫米冷轧主体工程开工建设。2016 年 12 月 1 日,中国宝武钢铁集团有限公司(以下简称宝武集团)由原宝钢集团有限公司和武汉钢铁(集团)公司(简称武钢)重组揭牌,总部设在中国(上海)自由贸易区,注册资本 527.91 亿元,资产规模逾 7000 亿元。宝武集团在宝山区域内主要企业有宝钢股份直属厂部、宝钢不锈钢有限公司、宝钢特钢有限公司、宝钢金属有限公司、宝钢工程技术集团有限公司、欧冶云商股份有限公司、宝钢发展有限公司等。是年,宝武集团位列《财富》世界 500 强第 204 位,全球钢铁企业排名第二位。2019 年 9 月,中科钢研碳化硅项目总部基地落户上海宝山,宝钢股份成为全球最大、牌号最齐全、多基地供应的新能源汽车驱动电机用钢专业生产商。宝山依托钢铁、港口、能源基地各方面优势,发挥宝钢的辐射功能,发展特色经济,形成仓储运输服务业、生活旅游服务业、房地产业、现代农业“多业并存”的产业集群。近年来,宝山城市化建设步伐加快,人口及产业的大量导入,改革不断深入,宝山第三产业发展较快,宝山经济保持平稳运行态势,工业生产较快增长,多种产业平稳拉动需求,城乡居民收入稳定增长。据区统计局初步测算,宝山区 2020 年实现地区生产总值(GDP)1578.48 亿元,比上年增长 1.6%。其中:第一产业增加值 1.02 亿元,下降 6.5%;第二产业增加值 557.86 亿元,下降 1.9%;第三产业增加值 1019.60 亿元,增长 3.8%。第一、第二、第三产业结构比为 0.06∶35.34∶64.60。

【交通体系完备】 宝山区域内海运、铁路、公路、城市道路、内河航运等互相衔接,构成完善的交通体系,是上海通江达海和通向外省市的门户之一。建成以主干道为骨架,次干道、支路为基础,农村公路为补充的道路网络。2020 年末,全区共有道路 1189 条(含在建道路),长 1271 千米,实有道路长 909 千米,道路面积 2440 万平方米,区域线网密度达到 1.71 千米/平方千米。其中:市管道路 11 条,长 125.7 千米,道路面积 449.4 万平方米;区管道路 343 条,长 502.6 千米,道路面积 1415.6 万平方米;镇管道路 211 条,长 90.6 千米,道路面积 97.3 万平方米,乡村公路 147 条,长 190.1 千米,道路面积 275.3 万平方米。主干道主要有逸仙路高架道路、S20 公路(外环线)和外环线越江隧道、G1501 公路(郊环线)宝山段、共和新路混合高架道路、江杨路、沪太路、蕴川路、潘泾路,轨道交通 1、3、7 号线北延伸(宝山段)等,全区轨道交通运营线路长度 46.47 千米。全区有桥梁 551 座,桥孔 3197 孔。《1999—2020 年上海城市总体规划》确定将上海水上客运中心十六铺运送功能转移至吴淞口。2003 年 9 月 25 日,上海港吴淞客运中心举行开航仪式。吴淞客运中心拥有省际水上客运、三岛客运、市内轮渡等功能,从客运中心始发的省际客运航线有申岱普、申连 2 条航线。2004 年,开通上海至重庆不定期长江旅游航线。至 2020 年末,区域内共有地面公交线路 145 条,其中跨区域线路 82 条,区域内线路 63 条。区域出租企业 2 家,运营车辆 670 辆。公共自行车共有 612 个租赁点,设置 18966 个锁柱,投放 15000 辆自行车。吴淞长途汽车站始发省际长途汽车线路 24 条,美兰湖长途汽车站 2 条。2008 年 12 月 20 日,吴淞口国际邮轮港开工建设,成为上海国际邮轮港的重要组成部分,岸线总长 1500 米,有 4 个泊位,可同时停靠 2 艘 20 万吨级邮轮或 4 艘 10 万吨级邮轮。2010 年 8 月 24 日,宝杨路码头新客运站投入使用。2011 年 10 月 15 日,吴淞口国际邮轮港正式开港。2012 年,7.6 万吨的“歌诗达·维多利亚号”和 13.8 万吨的“皇家加勒比·海洋航行者号”两艘大型邮轮先后以吴淞口国际邮轮港为母港开辟亚洲航线,开启亚洲邮轮的大船时代。2018 年 7 月 13 日,吴淞口国际邮轮港新客运大楼投入运营,实现“三船同靠”,当天出入境游客超过 2 万人次,创下中国邮轮母港单日客流新纪录。2019 年,吴淞口国际邮轮港累计接待邮轮 2255 艘次、国内外游客 1348 万人次,保持全球第四位、亚洲第一位邮轮母港地位。2020 年,成功创建上海邮轮服务业

创新发展示范区，吴淞口国际邮轮旅游休闲区成功入选上海首批“全域旅游特色示范区”。上海市 8 个部门联合发布《中国邮轮旅游发展示范区三年行动计划（2020—2022 年）》。年内，吴淞口国际邮轮港完成 6 次邮轮回靠和 772 名中国船员换班作业，实现“零输入、零输出、零感染”防疫成绩单，形成国际邮轮重大公共卫生事件应急处置的“中国方案”，形成较为完善的邮轮及母港综合防疫体系。

【生态环境优良】 宝山是传统工业基地，长期以来形成以冶金、化工、建材和有色金属加工等行业为主的产业结构，上海市重要工业基地——吴淞工业区内集中了全市 10% 的污染大户。2000 年，吴淞工业区环境综合整治全面启动，共投入整治资金 280.93 亿元，其中政府投资 44.53 亿元。2005 年底整治工作全面完成，吴淞工业区总体环境质量明显改善，其中大气环境质量达到国内同类工业区先进水平。2003 年被授予“上海市园林城区”称号。建成的大型绿化项目有外环线绿带、吴淞炮台湾湿地森林公园、环区步道等，有共和新路、江杨北路、南大路等隔离绿带及滨江、吴淞十一街坊等 3000 平方米以上大型景观绿地 46 块。2009 年 5 月 1 日，上海最大的城市郊野公园顾村公园对外试开放，10 月正式对外开放。2011 年，顾村公园、吴淞炮台湾湿地森林公园·长江河口科技馆被评为国家 4A 级旅游景区。2012 年，宝山区被评为全国绿化模范城区。2014 年，完成宝安公路两侧绿化工程、生态专项等绿化项目，新建绿地 160.7 公顷，新增造林面积 74.86 公顷。2015 年，全区新增造林面积 88 公顷，新建绿地面积 152.4 公顷，人均公共绿地面积 11.3 平方米。2016 年，全区新增森林面积 172 公顷，新建绿地面积 151.63 公顷，人均公共绿地面积 11.5 平方米。2017 年，全区完成新建绿地 128.55 公顷，其中公园绿地 25.18 公顷，外环生态专项绿地 61 公顷，大居绿地 4.43 公顷，其他绿地（居住区、单位和道路附属绿地）37.94 公顷，立体绿化 3.01 万平方米。全区人均公共绿地面积 11.7 平方米。祁连公园和菊盛公园被纳入城市公园名录。2018 年，全区新建各类绿地 90.02 公顷、城市绿色步道 25 千米、立体绿化 30044.8 平方米，人均公共绿地面积 11.9 平方米。2019 年，全区新建各类绿地 77.07 公顷、城市绿色步道 13.47 千米、立体绿化 3 万平方米，人均公园绿地面积达 12.1 平方米。2020 年新建各类绿地 70.07 万平方米，立体绿化 30108 平方米，绿道 10 千米，绿化覆盖率达 39%，人均公园绿地面积达 12.4 平方米。完成 G1503 绕城高速生态廊道（宝山段）建设项目 27.4 公顷，其他生态廊道 27.87 公顷，一般公益林 35.6 公顷，森林覆盖率达 16.87%。新增白沙公园、美文路小游园、西家浜绿地 3 座市级公园，改造天馨绿地、青石绿地等街心花园 10 个。全区市级公园达 35 座，26 座公园延长开放。后工业景观示范园项目获国家住建部“中国人居环境奖”，走马塘绿地 A 块工程获上海市“园林杯优质工程金奖”。

【历史文化深厚】 宝山成建以来，域内历史传承悠久、各种文化相互交融，宝山立县、吴淞开埠、淞沪抗战、上海战役，历史大事、文脉绵延孕育形成了江南文化、海派文化、红色文化。随着时代的发展，宝山历史文化地域风格明显、“一地一品”特色呈现、国际时尚文化流行。宝山建立较完善的区级非物质文化遗产保护名录，共有非物质文化遗产 37 项，其中国家级 1 项、市级 10 项、区级 26 项，端午节——罗店划龙船习俗入选国家级非

9 月 3 日，上海淞沪抗战纪念公园二期投入使用　　区建管委/提供





4月1日，上海樱花季专项文旅活动启动　　区文联/提供

物质文化遗产扩展项目名录，罗店镇成为全国端午民俗示范点和上海市第一批非物质文化遗产传承基地。罗店彩灯艺术源远流长，在罗店已流传数百年；宝山寺始建于明正德六年（1511年），距今已有500多年历史。罗泾十字挑花技艺、老香斋茶点制作技艺被列入第一批上海市传统工艺振兴目录。杨行、月浦、罗店、顾村镇被评为“中国民间艺术之乡”，月浦镇被评为“全国文化先进社区”，罗店镇列入第七批“中国历史文化名镇”。区内建有上海淞沪抗战纪念馆、上海解放纪念馆、宝山烈士陵园、“南京路上好八连”事迹展览馆、陶行知纪念馆、陈化成纪念馆、上海战役月浦攻坚战纪念碑、侵华日军罗泾大烧杀遇难同胞纪念碑等重要纪念场馆和设施，建成首批81个吴淞文脉点位，形成北上海重要红色文化地标群。宝山区自1995年以来共举办10届国际民间艺术节，上海宝山国际民间艺术博览馆于2010年10月16日正式开馆，新西兰世博展品“独木舟”落户博览馆。中国第一家以河口科技为主题的长江河口科技馆于2011年10月18日落成开馆。上海玻璃博物馆、宝山区图书馆新馆于2012年对外开放。尊木汇红木文化公园（一期）在2013年9月正式开放。原创现代沪剧《挑山女人》四度到北京演出，获总奖项达18个，实现沪剧史上的新突破。创设国内第一个国际儿童文学大奖“陈伯吹国际儿童文学奖”。2014年，上海淞沪抗战纪念馆入选首批80处国家级抗战纪念设施、遗址名录。2015年9月2日，上海淞沪抗战纪念公园正式揭牌，该公园按照“馆园合一”模式，构建“一个中心、四个基地”（即淞沪抗战史展示中心和淞沪抗战史研究基地、爱国主义教育示范基地、国防教育基地、海峡两岸文化交流基地）。2016年，围绕“春之樱、夏之邮、秋之艺、冬之阅”文化四季主题，举行2016市民文化节宝山专场系列活动1.3万余场，共吸引190多万名市民参与。2017年，宝山15所学校被授予“戏曲进校园试点学校”称号，13名戏曲导师分别到各试点学校开展以中华戏曲为主题的辅导讲座。沪剧《挑山女人》完成全国巡演40场，演出总场次数达266场，总观众28万多人次。首次引进具有“国标舞界奥运会”美誉的黑池舞蹈节。举办“文化上海·剧荟宝山”——中国戏剧家“深入基层，扎根人民”宝山专场实践活动，邀请全国200余名艺术家深入宝山各街镇开展艺术导赏。截至2020年，宝山区有文化馆（站）21家，其中区属文化馆2家、街镇社区文化活动中心19家；图书馆（站）23家，其中区级图书馆1家、街镇图书馆22家；区级公共文化基础设施总面积6万余平方米；社会文化娱乐场所（含棋牌室）274家。市文物保护单位9处、区文物保护单位8处，区文物保护点73处，市优秀历史建筑2处。2020年，共举办各类文化活动1.3万场，参与人数达1471.86万人次。

【能源基地稳固】　宝山是上海市重要的钢铁、电力、煤气、水资源基地和上海现代冶金工业基地。宝山钢铁产业发展历史悠久，基础良好、技术先进、产业优势明显；区域内电力企业有华能上海石洞口第一电厂、华能上海石洞口第二电厂、华能燃气机厂等。石洞口发电厂是华能国际电力股份有限公司旗下的主要发电企业之一，也是上海三大电力基地之一。华能石洞口二厂是华能国际电力股份有限公司下属电厂，是中国第一座大容量超临界火力发电厂。境内有吴淞煤气制气有限公司和上海石洞口煤气制气有限公司2个燃气生产企业。2019年7月，中国能源上海氢能研究院暨宝山氢能产业技术创新联盟在宝山正式揭牌成立，中国能源工程集团和上海大学签署战略合作协议，并共同成立中国能源工程集团上海氢能研究院，以老工业区转型为突破口，将氢能产业列为重点培育产业，宝山新增以科技创新、成果转化、产研协作的氢能源基地。水资源设施主要有上海城投原水有限公司长江原水厂和上海市自来水市北有限公司吴淞自来水厂、月浦自来水厂、泰和自来水厂4户，其中月浦水厂是长江沿岸第一家实现生产污水“零排放”的自来水厂。

（王素炎）

国民经济和社会发展

◎ 编辑　王素炎

《宝山区国民经济和社会发展统计公报》

【综合经济】　2020 年宝山区地区生产总值(GDP)完成 1578.48 亿元,比上年增长 1.6%。其中,第一产业实现增加值 1.02 亿元,比上年下降 6.5%,第二产业实现增加值 557.86 亿元,下降 1.9%,第三产业实现增加值 1019.60 亿元,增长 3.8%。第一、二、三产业增加值结构为 0.06∶35.34∶64.60。

全年工商登记新设立(含迁入单位)的法人企业 26003 户,增长 4.5%,工商注册新增企业注册资金 2360.75 亿元,增长 12.0%。其中,内资企业(不含私营企业)317 户,增长 14.4%,注册资本 178.27 亿元,增长 34.6%;私营企业 25358 户,增长 4.8%,注册资本 1395.88 亿元,增长 6.4%;外商投资企业 328 户,下降 21.0%,注册资本 12.5 亿美元,增长 60.3%。

全年区级一般公共预算收入 152.97 亿元,下降 5.0%。其中税收收入 134.22 亿元,下降 5.0%,非税收入 18.75 亿元,下降 5.0%。

全年区级一般公共预算支出 261.26 亿元,下降 9.5%。其中区本级支出 180.03 亿元,下降 14.6%,镇级支出 81.23 亿元,增长 4.2%。

全年全社会固定资产投资总额 645.46 亿元,增长 10.0%。其中第二产业投资总额 99.05 亿元,下降 4.7%,第三产业投资总额 546.41 亿元,增长 13.2%。固定资产投资构成中,工业投资比重为 15.3%,服务业比重为 2.9%。全年在建项目数 707 个,增长 24.7%,其中新开工项目数 300 个,增长 32.7%。投资类型看,民间投资额 260.70 亿元,增长 6.5%。

2020 年宝山区地区生产总值

	现价(亿元)	可比增长(%)
GDP	1578.48	1.6
农业	1.14	-7.2
工业	501.65	-3.0
建筑业	67.83	7.4
批发和零售业	156.37	0.2
交通运输、仓储和邮政业	51.07	-4.6
住宿和餐饮业	13.40	-7.3
金融业	97.04	4.5
房地产业	253.66	7.5
其他服务业	436.32	5.0
第一产业	1.02	-6.5
第二产业	557.86	-1.9
第三产业	1019.60	3.8

2020 年宝山区财政收支

	2020 年(亿元)	增长(%)
一般公共预算收入	363.64	-9.8
中央级收入	128.06	-12.5
市级收入	82.60	-13.8
区级地方收入	152.97	-5.0
#非税收入	18.75	-5.0
一般公共预算支出	261.26	-9.5
#一般公共服务	9.52	17.3
公共安全	15.41	14.1
教育	38.01	1.3
科学技术	6.77	6.1
文化旅游体育与传媒	2.62	-34.3
社会保障和就业	22.23	-18.1
卫生健康	13.89	-15.3
节能环保	6.15	5.4 倍
城乡社区	15.20	-35.6

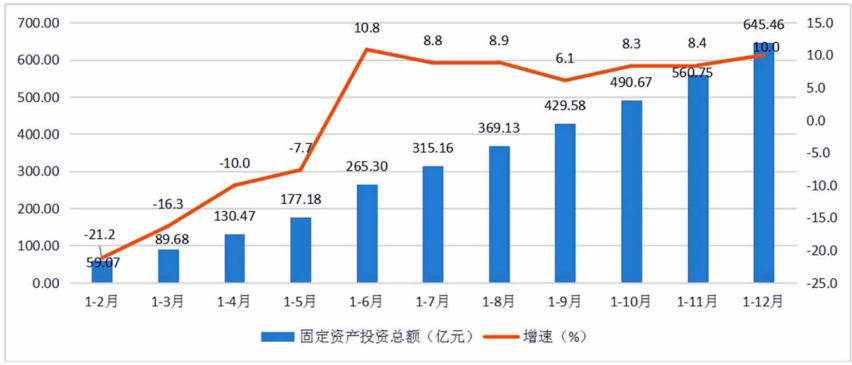

图 1　2020 年宝山区固定资产投资总额

2020 年宝山区主要农副产品产量及增长速度

产品名称	产量(吨)	增长(%)
谷物	5519.90	-15.8
蔬菜	27476.24	-36.6
园林水果	3549.70	-11.3
肉禽	4.06	11.7 倍
水产品	162.0	-2.4

2020 年宝山区战略性新兴产业(制造业部分)总产值

	总产值(亿元)	增长(%)
合计	504.64	-1.5
#新能源	32.76	23.1
高端装备	92.87	-0.9
生物	25.47	40.4
新一代信息技术	10.64	28.3
新材料	319.40	-4.6
新能源汽车	1.30	-25.2
节能环保	49.75	-5.9

2020 年宝山区“2+4”工业园区单位土地产出

单位:亿元/平方千米

	单位土地产值	增长(%)	单位土地营收	增长(%)	单位土地税收	增长(%)
合计	42.80	3.1	117.76	9.4	3.20	-12.4
宝山工业园区	38.82	0.5	108.56	6.3	3.10	-4.9
城市工业园区	47.76	4.1	111.54	-9.6	5.29	-3.7
宝山工业园区(北区)	30.56	-1.8	47.57	7.2	2.06	-5.7
罗店工业园区	45.77	-1.7	394.41	18.6	3.32	-6.6
月杨工业园区	48.19	6.0	134.04	14.3	3.36	-22.4
杨行工业园区	23.69	-10.9	144.77	32.7	2.33	-50.2
月浦工业园区	36.08	8.5	116.97	-1.2	2.32	-15.9
机器人产业园	99.52	11.8	144.03	11.4	6.83	7.9

【农业】　全年实现农林牧渔业总产值 2.76 亿元,比上年下降 12.3%。其中,种植业 1.91 亿元,下降 17.1%;林业 0.41 亿元,比上年增长 2.9%;渔业 0.16 亿元,增长 38.6%。全年谷物产量 5519.90 吨,下降 15.8%;蔬菜产量 27476.24 吨,下降 36.6%;园林水果产量 3549.70 吨,下降 11.3%;肉禽产量 4.06 吨,增长 11.7 倍;水产品产量 162.0 吨,下降 2.4%。

至 2020 年末,建成标准化水产养殖场 2 家,面积 57.34 公顷;建成设施粮田面积 672.8 公顷;部级蔬菜标准园 1 家,面积 17.34 公顷;市级蔬菜标准园 10 家,面积 199.80 公顷;区级蔬菜标准园 4 家,面积 62.47 公顷。有农业产业化龙头企业 6 家,农民专业合作社 55 家,经农业主管部门认定的粮食家庭农场 1 个。30 家企业 195 个产品(含平行生产)获得“三品一标”认证,其中无公害农产品生产企业 16 家,无公害农产品 148 个;绿色食品生产企业 23 家,绿色食品 47 个。

【工业和建筑业】　全年实现工业增加值 501.65 亿元,比上年下降 3.0%。实现工业总产值 2187.78 亿元,下降 3.4%,其中规模以上工业总产值 1985.82 亿元,下降 3.1%;实现工业销售产值 2184.81 亿元,下降 4.0%,其中规模以上工业销售产值 1982.85 亿元,下降 3.8%。全年规模以上工业企业实现利润总额 167.16 亿元,比上年增长 19.7%;规模以上工业企业营业收入利润率为 6.38%,增长 1.28 个百分点。亏损企业为 97 户,增长 10.2%,亏损面为 19.6%,提高 0.5 个百分点。全年规模以上工业战略性新兴产业完成总产值 504.64 亿元,下降 1.5%;战略性新兴产业的产值占全区规模以上工业总产值的比重为 25.4%,下降 0.1 个百分点。

全年“2+4”工业园区实现规模以上工业总产值为 570.66 亿元,下降 0.6%,占全区规上工业总产值的比重为 28.7%。工业园区工业企业单位土地产值为 42.80 亿元/平方千米,增长 3.1%;单位土地营收 117.76 亿元/平方千米,增长 9.4%;单位土地税收 3.20 亿元/平方千米,下降 12.4%。

全年建筑业增加值 67.83 亿元,增长 7.4%。区域内三级资质及以上建筑业企业完成建筑业总产值 1039.10 亿元,增长 15.4%,其中在外省市完成产值 729.57 亿元,增长 11.9%;房屋建筑施工面积 7235 万平方米,增长 12.7%;竣工面积 1215 万平方米,增长 4.8%。

【批发、零售和旅游业】　全年批发和零售业增加值 156.37 亿元,比上年增长 0.2%。实现商品销售总额 7416.89 亿元,增长 5.3%。完成社会消费品零售总额 780.83 亿元,比上年下降 6.1%。其中,批发和零售业零售额 714.13 亿元,下降 6.1%;住宿和餐饮业零售额 66.7 亿元,下降 5.7%。限额以上互联网零售

实现零售额 131.08 亿元，下降 8.5%；限额以上汽车零售业实现零售额 121.42 亿元，下降 3.3%。全年实现电子商务交易额 2734.7 亿元，增长 12.4%，其中 B2B 交易额 2636.9 亿元，增长 14.9%。全年纳入统计监测范围的 89 个商务载体总税收收入实现 61.52 亿元，总税收单位面积产出为 1748.33 元/平方米；总体入驻率 78.9%，落地型企业注册率为 79.6%，税收收入 1 亿元以上的载体 18 个。

2020 年，全区游客接待人次合计 449.42 万人次，营业总收入 27.50 亿元，其中 89 家旅行社接待游客 7.83 万人次，营业收入 21.57 亿元；46 家主要旅游饭店接待游客 91.86 万人次，营业收入 4.32 亿元；22 家旅游景区（点）接待游客 349.73 万人，营业收入 1.61 亿元。先后开展 34 项线上线下旅游宣传促销活动。上海旅游节期间推出上海邮轮文化旅游节、金秋游园会、上海木文化节等 7 大主题节庆 56 项文旅活动；开发以筑梦、振兴、初心、文复为主题的 4 条“四史”红色研学游线路产品，参与约 180 万人次。罗泾镇塘湾村和海星村被评为全国乡村旅游重点村，菊泉文化街、塘湾母亲花文化园和三邻桥体育文化园被评为上海市民“家门口好去处”，“后工业时代风尚新玩法”获“上海市民最喜欢的旅游路线”称号，“智慧湾周末夜市”入选上海市民最喜爱的城市活动。

【交通运输、仓储和邮政业】 全年交通运输、仓储和邮政业增加值 51.07 亿元，比上年下降 4.6%。全年规模以上交通运输、仓储业实现营业收入 213.97 亿元，其中交通运输业实现营业收入 169.68 亿元。2020 年共调整优化 10 条公交线路，区域线网密度达到 1.705 千米/平方千米，建成 67 个公交候车亭。持续开展码头整治，全年内河码头产业结构调整 8 家。完成停车资源共享利用项目 8 个，提供 560 个共享泊位；完成顾村宝山金融科创产业园、罗店大润发、锦隆驾校和沪太路 5008 弄等 10 个公共停车场的经营备案，共增加 1260 个公共停车泊位。至年末，宝山区域内轨道交通运营线路共有 3 条，分别为轨道交通 1、3、7 号线，运营长度 46.47 千米。共有地面公交线路 145 条，其中跨区域线路 82 条，区域内线路 63 条。区域出租企业 2 家，运营车辆 670 辆。宝山区公共自行车共有 612 个租赁点，设置 18966 个锁柱，投放 15000 辆自行车。

至年末，全区有邮政支局 13 个，邮政所 27 个。全年邮政业务总量 5.41 亿元，发送函件 375.82 万件，发送国内特快专递 5.92 万件，发送国际特快 0.27 万件，报刊累计订销 5976.70 万份。

【金融业】 全年金融业增加值 97.04 亿元，比上年增长 4.5%。至年末，全区有银行 26 家，本外币存款余额 4504.43 亿元，比年初新增 492.33 亿元，增长 12.3%；贷款余额 2314.48 亿元，比年初新增 184.77 亿元，增长 8.7%；公积金贷款余额 339.34 亿元，比年初新增 14.95 亿元，增长 4.6%。2020 年，针对全区企业召开 12 场投融资对接会或各类沟通培训会议，共实现 17 家企业上市挂牌，福然德、上坤地产先后在上交所主板和香港联交所成功上市。全区上市挂牌企业数达 149 家，其中上市企业 11 家，新三板挂牌企业 51 家，股交中心科创板企业挂牌 47 家，E 板挂牌企业 40 家。

【对外经济】 2020 年，批准外资项目 351 个，其中新批 306 个，增资 45 个，实现合同外资总额 13.98 亿美元。引资项目中，1000 万以上项目 23 个，实现合同外资 11.0 亿美元。第二产业合同外资 6636 万美元，其中工业实现合同外资 6563 万美元；第三产业合同外资 13.32 亿美元，其中租赁和商务服务业实现合同外资 7.14 亿美元，信息传输、软件和信息技术服务业实现合同外资 2.05 亿美元，批发和零售业实现合同外资 1.59 亿美元。全年实际到位外资 4.49 亿美元，比上年增长 11.0%。2020 年实现外贸进出口总额 856.2 亿元，其中出口总额 256.8 亿元，进口总额 599.4 亿元。

【城市基础设施和房地产】 全年城市基础设施建设投资 107.31 亿元，比上年增长 1.1 倍。其中，电力建设投资 12.01 亿元，增长 90.6%；公用设施投资 95.3 亿元，增长 1.2 倍，其中公用事业投资 20.69 亿元，比上年下降 30.3%，市政建设投资 74.61 亿元，增长 4.1 倍。

2020 年末，全区实有道路长度 908.94 千米，排水管道长度 350.5 千米；全年完成 43 项 42.49 千米道路大中修

2020 年宝山区旅游设施

指标	单位	数量
星级宾馆	家	7
#四星级	家	4
三星级	家	3
旅行社	家	89
#经营出境旅游业务的旅行社	家	14
A 级旅游景区（点）	个	8
#4A 级景区（点）	个	5
3A 级景区（点）	个	3
旅游咨询服务中心	个	2
旅游集散中心站点	个	0

2020 年末宝山区银行存贷款余额

	12 月末余额（亿元）	比年初增长（%）
银行存款余额	4504.43	12.3
#单位存款	1960.98	7.2
居民储蓄存款	2444.89	15.6
银行贷款余额	2314.48	8.7
#短期贷款	365.55	-3.0
中长期贷款	1851.13	7.6
#单位贷款	1256.45	3.4
个人贷款	992.66	9.1
#住房按揭贷款	776.93	6.9
公积金贷款余额	339.34	4.6

和整治，市政道路完好率达到90%，公路优良率93.23%。至年末，完成临江、淞滨、三营房、泗塘和呼玛等老旧小区老公房燃气内管改造15074户，完成管道燃气入户安检30.28万户，完成液化气入户安检7.73万户，完成月浦镇月狮村178户居民安装液化气安全自闭阀，完成“液化气事件处置系统”，上线“燃管通”覆盖全区。

全年房地产业增加值253.66亿元，增长7.5%。完成房地产开发投资411.62亿元，下降2.8%，其中住宅投资257.86亿元，下降11.9%；办公楼投资15.30亿元，下降27.8%；商业营业用房投资33.03亿元，增长28.1%。完成商品房施工面积1488.12万平方米，增长13.4%；竣工面积244.39万平方米，增长2.1%。实现商品房销售面积170.33万平方米，增长36.2%；商品房销售额438.13亿元，增长24.8%。全年完成存量房交易面积229.48万平方米，增长12.3%；存量房交易金额682.96亿元，增长14.6%。

【城市信息化】 全年信息传输、软件和信息技术服务业增加值63.30亿元，比上年增长4.0%。全年新建通信管线71沟公里，新建和共建共享5G移动通信基站917个，4G移动通信基站68个。至年末，累计可用通信管线共3527沟公里；累计公用移动通信基站6387个，其中5G基站2201个，4G基站4186个；累计接入宽带用户约72万户，平均接入带宽达到200M；无线覆盖热点519个，无线AP数3923个。移动电话用户约277.8万户；固定电话用户约47.7万户。IPTV用户数达到43.3万户，增加10万户；数字电视线路覆盖全区73.6万户，减少0.6万户，全区覆盖率达100%。推进26个5G商业应用创新项目。推进南大、吴淞创新城等信息基础设施规划的编制和优化。

建成宝山区城市运行“一网统管”框架平台，实现市、区、街镇三级平台的无缝对接。建设和接入23个特色应用，指导各街镇建设21个街镇级应用场景系统并有序接入城运平台。建成区视频、物联感知数据共享平台，实现与市视频监控共享平台的对接。汇聚2万路视频监控数据、1.5万个感知终端数据。完成政务外网升级改造，核心骨干网由原来10G向100G带宽扩容。加强公共数据管理，汇聚共享13个部门的公共数据，对接42个数据库表、14个数据接口139个数据指标。累计编制形成区级公共数据资源目录3274条，数据项5.38万，累计汇聚各类公共数据资源327个，公共数据资源6.51亿条记录。推进数据治理和开放应用。累计治理人口数据661.2万条、法人数据175万条、空间地理数据图层68个，空间要素数据207.67万条。《上海市公共数据质量报告》显示，宝山区数据质量全市排名第五。持续更新宝山区在上海市公共数据开放平台现有开放目录相关数据，累计向上海市开放平台上报开放清单105项。

基本建立“一网通办”框架体系和运转机制。对32个事项进行全程网办定制开发，实现全程网上办理；实现49个涉企服务类和66项便民服务类高频事项情形的“AI自助办”，通过中心智能政务服务工作台累计办理11414件；推出“无人工干预自动办理”模式，涵盖25项事项，已累计办理9785件。打造无接触式代办模式，累计为企业提供材料上门揽收4480件，证照寄送19947次。打造现场帮办服务，累计向1848家企业提供企业开办、变更、年报公示、环评申报等的现场帮办服务。

【教育和科学技术】 2020学年，全区共有各级各类教育单位338家，在校学生近18万人（见附表）。全年新开办1所市属高中校区（公办）、3所九年一贯制学校（公办）、3所民办幼儿园、1个事业单位，撤销3所民办幼儿园、1个事业单位，有1所民办幼儿园、1个事业单位更名。与2019年相比，宝山区中小学在校学生数持续增长，其中高中增长458人，高中进入规模扩张期，初中增长1372人，小学增长3133人；幼儿园在园幼儿总数量略有下降，减少642人。

2020年宝山区各类学校及在校学生

类别	全部学校		其中：公办学校		民办学校	
	学校数（所）	在校学生数（人）	学校数（所）	在校学生数（人）	学校数（所）	在校学生数（人）
合计	338	179545	245	144559	93	34986
中学	75	47119	65	41181	10	5938
其中：高中	9	7339	8	6860	1	479
初中	26	16348	24	14287	2	2061
完全中学	5	5107	4	4873	1	234
九年制学校	34	17427	29	15161	5	2266
十二年制学校	1	898	—	—	1	898
小学	67	73399	57	65790	10	7609
幼儿园	172	56025	101	35833	71	20192
工读	1	65	1	65	—	—
特教	1	290	1	290	—	—
中等职业学校	4	2647	2	1400	2	1247
其中：职校	3	2647	1	1400	2	1247
成人教育	1	0	1	0	—	—
其他教育	17	—	17	—	—	—

注：上表数据未包括市教委要求宝山区在地统计的非本区教育部门管理的3所中职校数据，该3所中职校有学生数5089人。

2020年，宝山区12个项目获批张江国家自主创新示范区H25项目（全市第一），8个项目获2019年度上海市科学技术奖，110个项目获上海市科技型中小企业技术创新资金，比上年增长13.1%。新增高新技术企业334家，市委对区委考核指标完成率达162%，有效期内高新技术企业达848家；新增科技小巨人（培育）企业23家、院士专家工作站3家、区级功能型平台2家，石墨烯功能型平台累计建成中试线9条，成功研制8英寸石墨烯单晶晶圆。年内新增高新技术成果转移转化项目36项，完成技术合同认定675项，技术合同总额23.7亿元。环上大科技园正式开园，3个创新创业平台完成签约，一批科技企业和项目成功入驻。吴淞口创业园“金属新材料众创空间”入选第三批国家级专业化众创空间（上海市唯一），“格桑创服众创空间”获2020年度国家级众创空间备案。全年区专利申请总量9073件，其中发明专利3665件；区专利授权总量6275件，其中发明专利1096件；区每万人有效发明专利45.5件。

【文化、卫生和体育】 2020年，全区有文化馆（站）21家，其中区属文化馆2家，街镇社区文化活动中心19家；图书馆（站）23家，其中区级图书馆1家，街镇图书馆22家，共藏书177.59万册；社会文化娱乐场所（含棋牌室）274家，网吧116家，电影院31家；印刷类168家，出版物零售（以前叫音像制品、图书报刊零售）86家，表演团体16个，剧场3个，艺术品馆4家。区内有市文物保护单位9处、区文物保护单位8处，区文物保护点73处，市优秀历史建筑2处。

全年举办各类文化活动1.3万场，参与人数达1471.86万人次。完成公共文化服务配送2536场，全区454个居村（包含在筹居委）都做到每个居村5场配送活动的要求；区图书馆流通人次25.2万，举办讲座、读者培训、展览和各类读书活动共计317场；区各级文化馆开展文艺活动、赛事、展览、培训逾12796场（次）。

全年广播电台公共制作各类新闻宣传报道6684余条，选送上海电视台、上海人民广播电台播出640条。2020年，共开展文化执法检查1280次，检查场所3874家次，出动人员3780人次。文化市场所共受理行政审批项目共274个；巡查文化经营场所2890家次；出动巡查员、志愿者1393人次。

全区公立医疗卫生机构43家，卫生技术人员8801人，医疗卫生机构编制床位数6250张，比上年上升0.06%；开设家庭总病床数3530张，比上年下降3.63%。全年门急诊12332399人次，下降15.68%；入院176157人次，下降18.18%；住院手术114780人次，下降4.58%；健康检查417979人次，下降23.91%；上门诊疗总次数24939人次，下降21.52%。落实疫情防控救治。全区9家医疗机构设立发热门诊，在16家社区卫生服务中心设立发热哨点，共设置隔离留观床位98张，发热门诊诊室20间。提升核酸检测能力，设置9个PCR实验室，30个核酸采样点。先后设立集中隔离点35个，提供房间2089间，累计集中隔离2.5万人、居家隔离2.2万人。派出20名医疗骨干驰援武汉，完成救治任务。安排97名医护人员驻守浦东机场，累计转运4434人，落实14天医学隔离观察。推进家庭医生“1+1+1”签约服务，签约居民75.60万人，常住居民签约率超过40%，重点人群签约38.11万人，签约率102.63%；签约居民年内门诊就诊约70%在签约医疗机构组合内，55%在社区卫生服务中心内，签约社区就诊率46.81%，提高3.6个百分点。全区提供儿科诊疗服务的医疗机构增加到19家，其中提供儿童常见病、多发病诊疗服务的社区卫生服务中心增加到11家。全年累计抢救危重孕产妇22例，抢救成功率分别为100%。完成市政府实事项目“新建1个医疗急救分站”，全区急救分站增至13个，急救平均反应时间缩短至11.58分钟。超额完成市政府实事项目，新建12家智慧健康驿站。25家区级医院之间率先实现35项医学检验和9项医学影像检查项目互联互通互认。

至年末，全区业余训练体校4个，各类公共体育场馆701个，其中体育场1个、体育馆3个、游泳池53个、运动场640个、训练房4个。竞技体育成绩显著，5名宝山乒乓球运动员入选国乒男子青少集训队，组队参加乒乓、手球、击剑等各类市级比赛共获得51.5金43银47铜。全民健身公共服务体系逐步完善，全年完成新（改）建6条市民健身步道；8片智慧化球场及30个市民益智健身苑点；杨行体育中心开工建设。打造“战FUN宝山”全民健身品牌，开展线上体育赛事活动、打造居家运动健身挑战赛等活动。建立体育产业培育发展服务机制，主动服务体育企业恢复经营，开展实地检查169户次，线上备案指导136户次，现场备案指导113户次．举办“五五消费节 宝山体育消费周”活动．体育产业机构达到1000户左右，体育产业规模超过10亿元，全年体彩销售额超2.8亿元，募集区级体彩公益金1456万元。

【人口和就业】 至年末，全区户籍人口1028192人，比上年增加18429人。户籍人口按性别分，男性占50.4%，女性占49.6%；按年龄段分，0—17岁占12.5%，比重持平；18—34岁占14.5%，比上年下降0.7个百分点；35—59岁占35.9%，下降0.5个百分点；60岁以上占37.1%，提高1.2个百分点。全年出生人口5018人，出生率4.88‰；死亡人口8816人，死亡率8.57‰；人口自然增长率为-3.69‰。户籍人口平均期望寿命84.18岁。其中男性81.65岁，女性86.94岁。

至年末，全区城镇登记失业人数12346人，控制在25200人以内，其中男性失业人数为7753人，占比为62.8%。16—25岁失业人数为418人，26—35岁失业人数为2789人，36—45岁失业人数为5196人，46岁及以上失业人数为3943人。

全年帮助862名长期失业青年实现就业创业，帮扶引领创业人数797人，其中青年大学生549人；安置“就业困难人员”3477人，“零就业家庭”11户，按时安置率达100%；完成补贴性职业技能培训123401人次；完成农民非农岗位和技能提升培训8865人次；完成新型学徒制培训3085人。全年共组织线上线下招聘会500场，提供岗位64113个，开展就业服务35214人次，共达成或实现就业5415人。

【人民生活和社会保障】 据抽样调查，全年全区居民人均可支配收入71456元，比上年增长4.0%；居民人均消费支出44192元，比上年下降7.9%。

全年住房保障工作持续推进，共完成旧住房综合改造313万平方米。区属动迁安置房新开工102万平方米，建成80万平方米，供应12177套，安置在外过渡动迁居民2009户。至年末，廉租住房

在保家庭2073户，其中年内新增租金配租家庭308户。年底顾村大居拓展基地已累计开工建设68.3万平方米市属保障房。

全年投入社会救助资金3.62亿元。至年末，有11435人享受城镇最低生活保障；3.99万人享受支内回沪帮困补助；390人享受农村最低生活保障。至年末，有养老机构67家，床位12995张，其中社会投资开办的25家，床位5376张。有老年人日间照料服务中心61家，助餐服务场所119个，为老服务中心12家，为44876名老年人提供居家养老服务。

帮扶服务残疾人，为1849名听力言语障碍残疾人办理通信优惠套餐，组织5020名残疾人参加市级、区级健康体检。完成安装电子升降晾衣架165户、电子智能马桶盖232户、坡道扶手抓杆300户以及77户城镇户籍提高型，9户农村户籍残疾人家庭无障碍改造。投入6891.02万元，为31.96万人次发放困难残疾人生活补贴、重度残疾人护理补贴、残疾人交通补贴；投入639.00万元，为3521人发放助残实物帮困卡；投入70.63万元，为106名残疾人大学生及残疾人家庭子女发放一次性入学奖励及助学补贴；投入225.99万元，为906人次实施医疗救助，包括重残人员门急诊、门诊大病及住院救助、贫困残疾人医疗特别救助等；投入638.92万元，为539人发放居家养护补贴；投入356.07万元，为490人发放机构养护补贴；投入105.04万元，为89例残疾人发放骨关节手术补贴。全年共推荐277名残疾人就业，组织1004人次参加各类培训19期。

【环境保护】 全年环保投入资金67.0亿元，实施环保三年行动计划项目260项、清洁空气行动计划208项。对各类污染源出具各类检测报告485份，共出动3840人次，执法检查2711家企业。区废气减排项目5个，主要NOX减排量8.72吨。全年环境空气质量指数（AQI）优良率为89.6%。其中主要污染物PM2.5年均浓度为32微克/立方米，比上年下降8.6%。

全年完成新建绿地77.07公顷，其中公园绿地25.06公顷。至年末，人均公园绿地面积达12.4平方米，建成区绿化覆盖率达到39%。完成10千米绿道建设，新增立体绿化3.01万平方米。全年清运生活垃圾92.78万吨。

推进区域水生态环境，完成湄浦（沪太路—杨盛河）、练祁河（富长路—杨盛河）等11.2千米骨干河道综合治理，区域骨干河道整治率达到85%。全面加快推进劣V类河湖治理三年行动，年内完成49条河湖消劣，实现2020年底基本消除V类水体的工作目标。完成顾村镇、月浦镇、杨行镇16千米污水二级管网建设，推进点污染源整治183个，城镇污水处理率达到95%。

【城市安全和食品安全】 至年末，全区刑事案件立案数9079起，比上年下降25.4%；破案数5443起，下降9%；治安案件受理数27042起，下降20.1%；治安案件查处数25846起，下降23.5%；全年共发生交通事故49起，下降7.5%；处理交通违法107万人次，下降11.6%。

全年火灾事故发生566起。开展消防安全专项整治三年行动，全年累计检查单位6758家，督促整改火患7094处，下发行政处罚决定书240份，下发临时查封决定书45份，责令“三停”38家，罚款367.71万元。

全年全区受监工地835个，建筑面积1444.14万平方米，工程造价746.80亿元。全区在建项目470个，建筑面积1239.22万平方米，造价639.07亿元；未开工项目13个，建筑面积16.42万平方米，造价9.09亿元；停工项目22个，建筑面积40.11万平方米，造价20.43亿元；待竣工项目330个，建筑面积148.39万平方米，造价78.21亿元。全年共检查工地1966个次，监管5062人次，累计开具行政措施单共1233份，其中整改单累计1064份，暂缓单累计119份，停工单累计50份。全年项目经理动态考核记分49人次，监理动态考核记分26人次。累计信访投诉方面共受理信访件1729件（质量信访1385件，安全信访327件，材料13件，其他4件）。推荐文明工地14个。今年立案87件，结案68件，完成罚款295.6万元。

全年共开展食品安全专项检查38项，共出动执法人员11.45万余人次，检查食品生产经营单位5.68万户次，立案查处848件，消除食品无证照经营户187家。共监督抽检食品5192件，合格率为98.4%；抽检药品380件，合格率99.5%。全年检查特种设备企业2619家，检查设备3269台（套），查处特种设备违法案件52起，罚没款156.45万元。

注：摘自《2020年宝山区国民经济和社会发展统计公报》；公报为初步统计数，增加值绝对数按当年价格计算，增长速度按可比价格计算。

Chronicle of Events

大事记

BAOSHAN YEARBOOK

BAOSHAN

大事记（2020年）



大事记(2020 年)

◎ 编辑　王素炎

1 月

2 日　宝山区传达学习市优化营商环境暨投资促进大会精神。

6—9 日　区政协八届四次会议在区委党校召开。

7 日　顾村派出所获评“枫桥式公安派出所”。

7—9 日　区八届人大五次会议在区委党校召开。大会选举陈杰为宝山区区长。

10 日　宝山区举行“不忘初心、牢记使命”主题教育总结大会。

15 日　“不忘初心、扬帆共赢”——宝山区“园区通”平台推广运行暨 2020 年度“红帆港”党群系列活动启动仪式举行。

23 日　宝山区召开新型冠状病毒感染肺炎防控工作会议。27 日,召开区委常委会扩大会议,部署疫情防控工作。

2 月

11 日　宝山区召开七届区委常委会(扩大)会议暨宝山区新冠肺炎疫情防控工作领导小组视频会议。

14 日　七届区委常委会(扩大)会议召开。

17 日　宝山召开企业疫情防控复工专题会议。

28 日　探索宝山南大项目战略框架协议签约仪式通过视频举行。

3 月

9 日　宝山区召开疫情防控领导小组视频会议,专题研究企业复工复产复市工作。

同日　2020 年宝山区对口支援与合作交流工作领导小组视频会议召开。

10 日　京东一期项目(宝山区罗泾港配套产业园 5—02 地块)正式公告挂牌。5 月 21 日,项目开工。

13 日　2020 年宝山区南大吴淞等重大板块集中推进、重点项目集中启动、重要政策集中发布大会在区融媒体中心演播大厅举行。

17 日　中共宝山区第七届纪律检查委员会第五次全体会议召开。

4 月

1 日　2020 上海樱花季线上专项文旅活动启动仪式在顾村公园举行,“长三角生态一体化顾村公园示范基地”揭牌。

9 日　区政府与华东师范大学签署合作举办华东师大二附中宝山校区协议。

21 日　宝山区召开“一网通办、一网统管”工作专题推进会。

23 日　上海市宝山区作家协会揭牌成立,并召开第一届第一次会员大会。

28 日　上海市生物医药产业特色园区推进大会举行。北上海生物医药产业园等 5 个特色生物医药产业园区揭牌,宝山区宝济项目正式签约入驻。

5 月

6 日　宝山区城市运行管理中心揭牌成立。6 月 30 日,管理中心平台启动运行。

9 日　宝山区召开 2020 年精神文明建设暨新时代文明实践中心建设、全国文明城区创建推进大会。宝山区新时代文明实践中心、12 个街镇分中心授牌,宝山区新时代文明实践志愿服务总队成立。12 月 2 日,宝山区新时代文明实践中心投入使用。

14 日　宝山区召开“十四五”规划专项会议。

18 日　宝山区白玉兰广场整体改造工程暨金富门城市更新项目启动仪式在牡丹江路 1255 号举行。

6 月

1 日　上海市人民政府正式批复同意《吴淞创新城建设规划》。

9 日　交通信息产业中心项目(一期)在上海机器人产业园举行开工奠基仪式。

16 日　区政府与复旦大学附属中山医院举行深化战略合作框架协议签约仪式。22 日,复旦大学附属中山医院吴淞医院揭牌。

19 日　上海市人大基层立法联系点——宝山区劳动人事争议仲裁院联系点揭牌。

28 日　宝山区重大工程暨杨行体育中心举行开工仪式。

7 月

1 日　市人大常委会主任蒋卓庆带队到宝山开展《上海市生活垃圾分类管理条例》执法检查,区领导汪泓、陈杰、李萍、王益群、须华威等陪同检查。

3 日　中共上海市宝山区第七届委员会第十次全体会议在区委党校举行。全会审议通过《人民城市实施意见》,审议通过《中国共产党上海市宝山区第七

届委员会第十次全体会议决议》,审议区委常委会工作报告。

28 日　上海宝山金茂学校在宝山工业园区举行奠基仪式。

8 月

5 日　罗店大型居住社区动迁安置配套商品房 A9 项目结构封顶仪式举行。

6 日　亚洲影视特效基地项目落户宝山区顾村镇签约仪式举行。

11 日　宝山区召开区政府领导领衔推进重点建议提案办理协商会。

13 日　区委书记汪泓出席市政府“全面建成小康社会”新闻发布会,向中外媒体介绍宝山经济社会发展情况。

24 日　宝山区召开全区领导干部会议,宣布市委关于区委主要领导调整决定:陈杰任中共宝山区委书记;免去汪泓的中共宝山区委书记、常委、委员职务。

25 日　宝山区参加上海市生物医药产业发展推介会,北上海生物医药产业园成为市级生物医药专业园区,被列入全市 26 个特色产业园区之一。

31 日　宝山区召开领导干部会议,宣布市委关于区委领导调整决定:高奕奕任中共宝山区委委员、常委、副书记。

9 月

3 日　区八届人大常委会第 36 次会议决定:高奕奕为宝山区人民政府副区长、代理区长。会议接受陈杰辞去宝山区人民政府区长职务请求,决定高奕奕为宝山区人民政府代理区长。

同日　宝山区纪念中国人民抗日战争暨世界反法西斯战争胜利 75 周年系列活动在上海淞沪抗战纪念馆胜利广场举行。

9 日　区委书记陈杰率团到云南省曲靖市开展对口支援工作。其间,举行宝山—曲靖沪滇扶贫协作第五次高层联席会议。宝山区与宣威市、富源县、会泽县、师宗县、罗平县签订 2020 年度东西部扶贫协作“携手奔小康”行动协议。

20 日　上海北郊未来产业园正式开园。

28 日　保集 e 智谷(二期)项目开工奠基仪式在上海机器人产业园举行。

10 月

1 日　“融绘宝山·点亮滨江”——吴淞滨江贯通亮灯仪式暨国庆广场交响音乐会在吴淞炮台湾湿地公园举行。

11 日　2020 年上海宝山—新疆叶城对口支援高层联席会议在叶城县举行。宝山区与叶城县签订 2020 年度对口支援“携手奔小康”行动协议,举行助力脱贫攻坚专项资金捐赠仪式。

13 日　宝山区人民政府与上海市医疗保障局推动宝山区生物医药产业高质量发展战略合作框架协议签约仪式暨宝山“医保·医企　面对面”交流座谈会举行。市医保局党组书记、局长夏科家与区委副书记、代区长高奕奕签署战略合作协议。

27 日　上海宝济药业重组蛋白药物产业化项目奠基。

28 日　宝山区人民建议征集办公室揭牌仪式暨工作推进会举行,“上海市宝山区人民建议征集办公室”揭牌。

29 日　宝山区党政代表团赴云南省维西傈僳族自治县开展扶贫协作考察调研。30 日,宝山—维西召开扶贫协作第二次高层联席会议。

11 月

5 日　宝山区举办创新创业优秀人才命名表彰大会。

8 日　上海世外宝山教育集团正式成立。

同日　欧冶工业品股份有限公司在国家会展中心揭牌。

10—12 日　云南省委常委、曲靖市委书记李文荣率党政代表团到宝山区考察学习。

12 日　陈伯吹国际儿童文学奖颁奖仪式在上海宝山国际民间艺术博览馆举行。

13 日　宝山区召开新冠肺炎疫情防控工作领导小组会议。

18 日　宝山区与宝武集团举行吴淞创新城先行启动区重大产业项目推进会议。

24 日　市委书记、市总河长李强到宝山区开展贯彻落实全面推动长江经济带发展座谈会精神暨河长制专题调研。市领导诸葛宇杰、汤志平参加有关调研。

28 日　2020 年中国生物医药产业创新大会暨第六届生物药物创新及研发国际研讨会在美兰湖国际会议中心举行。

30 日　环上大科技园在临港城工科技绿洲正式开园。

12 月

2 日　上海发那科智能工厂三期项目开工兴建。

7 日　宝山区召开长江经济发展带环保问题整改工作部署会。

8 日　宝山建设上海科创中心主阵地投资促进系列活动——2020(第七届)中国产业互联网高峰论坛在宝山举行。

9 日　北上海生物医药产业园区示范性启动项目——“国盛产投·宝山药谷”(MEDIPARK)在罗店举行奠基仪式。

15 日　快仓全球智能机器人产业化基地开工奠基仪式在上海机器人产业园内举行。

16 日　中共上海市宝山区第七届委员会第十一次全体会议在区委党校举行。陈杰代表区委常委会作工作报告。会议审议通过《中共上海市宝山区委关于制定上海市宝山区国民经济和社会发展第十四个五年规划和二〇三五年远景目标的建议》《中共上海市宝山区委　上海市宝山区人民政府关于大力推进上海科创中心主阵地建设的实施意见》,审议通过《中国共产党上海市宝山区第七届委员会第十一次全体会议决议》。

23 日　上海吴淞创新城宝武吴淞科创园十大产业项目开工建设。



1



2



3



4



5



6


7

1. 1 月，宝山区援鄂医疗队在武汉金银潭医院前合影（区卫健委提供）
2. 3 月 13 日，2020 年宝山区南大吴淞等重大板块集中推进、重点项目集中启动、重要政策集中发布大会举行（区发改委提供）
3. 4 月 1 日，2020 上海樱花季专项文旅活动启动（区文旅局提供）
4. 9 月 28 日，保集 e 智谷创新产业项目二期开工仪式举行（顾村镇提供）
5. 10 月 1 日，融绘滨江 · 点亮宝山——吴淞滨江贯通亮灯仪式暨国庆广场交响音乐会举办（区文旅局提供）
6. 11 月 30 日，环上大科技园在临港城工科技绿洲开园（宝山城市工业园区提供）
7. 12 月 23 日，上海吴淞创新城宝武吴淞科创园十大首发产业项目开工建设，中国宝武钢铁会博中心启用（区发改委提供）

Politics

政治篇

- 中共上海市宝山区委员会
- 上海市宝山区人民代表大会
- 上海市宝山区人民政府
- 政协上海市宝山区委员会
- 中共上海市宝山区纪律检查委员会（上海市宝山区监察委员会）
- 民主党派与工商联
- 群众团体
- 法治



中共上海市宝山区委员会

◎ 编辑　李宝利

综　述

【概况】　2020 年，中共上海市宝山区委员会（以下简称宝山区委）坚持以习近平新时代中国特色社会主义思想为指导，深入贯彻习近平总书记考察上海重要讲话精神，坚定不移贯彻新发展理念，坚持稳中求进工作总基调，深入践行“人民城市人民建，人民城市为人民”重要理念，总揽全局、协调各方，团结带领全区上下鼓足干劲、攻坚克难，统筹推进新冠肺炎疫情防控和经济社会发展工作，完成“十三五”规划主要目标任务，各项事业取得进步发展。

【打赢新冠肺炎疫情防控战】　2020 年，宝山区委落实重大突发公共卫生事件一级响应机制，全区 882 个居民区、75 个行政村（除空壳村外）、632 个其他集中居住点实现封闭式管理全覆盖。成立区疫情防控领导小组和 12 个工作组，先后召开 163 次专题会议进行研究部署，组织动员 3117 个党组织、2.5 万名党员一线抗疫，抽调 3476 名机关党员干部赴居村顶岗。全区推进联防联控、群防群控、闭环管控，统筹人防物防技防，实施来沪人员信息登记全覆盖、医学观察全覆盖、管理服务全覆盖。1 个月内实现本地新增确诊病例清零、2 个月内实现本地疑似病例清零。选派 20 名医疗骨干驰援武汉，完成救治任务；安排 284 名医护和保障人员驻守机场，累计转运 5092 人，强化入境人员全闭环转运交接；组织专家会诊 1873 人次，累计投入医护力量 10.36 万人次，投入抗疫资金 2.6 亿元。发动全区 9 万余名党员缴纳特殊党费 1400 余万元。组织约百家企业捐款 3100 万元，捐物 400 余万元。全区 9 家医疗机构设立发热门诊，16 家社区卫生服务中心设立发热哨点，设置隔离留观床位 98 张、PCR 实验室 8 个、核酸采样点 29 个、发热门诊诊室 19 间；先后设立集中隔离观察点 35 个，提供房间 2089 间，累计集中隔离观察 2.8 万人、居家隔离观察 2.2 万人。制定宝山惠企新政“8 条”，为企业减免租金 1.17 亿元，动员全区 26 家银行落实资金支持约 50 亿元。弘扬抗疫精神，涌现出市、区两级 100 个先进基层党组织和 316 名优秀共产党员，以及 306 个新冠肺炎疫情防控专项五一奖。全国抗击新冠肺炎先进个人、上海市劳动模范王友农先进事迹广泛传播。

【建设上海科创中心主阵地】　9 月，市委书记李强从上海“南北转型”大局出发，对宝山提出“打造成为全市科技创新中心建设的主阵地之一”新定位、新要求。《中共上海市委关于制定上海市国民经济和社会发展第十四个五年规划和二〇三五年远景目标的建议》明确要求，“宝山要加快功能布局调整和经济结构升级，加快宝山南大、吴淞地区转型，发展大学科技园，全面推进产城融合创新发展、新兴产业创新发展，打造成为全市科技创新中心建设的主阵地之一。”宝山区成立建设科创中心主阵地工作领导小组，制定《关于大力推进上海科技创新中心主阵地建设的实施意见》《宝山区推进上海科创中心主阵地建设三年（2021—2023）行动计划》及系列配套政策。统筹推进南大智慧城、吴淞创新城机制建设、规划编报、政策创新、基础设施建设、项目建设、产业导入等重点任务。南大智慧城控详规划正式获批，深化与临港集团政企合作，首发地块城市地标临港南大智慧城项目按节点稳步建设，累计落地企业 75 家，23 项专项规划同步固化，26 个市政公建项目加快建设，丰翔路、祁连山路等主干道路基本建成。吴淞创新城深入推进与宝武集团战略合作，建设规划、首发地块控详规划、特钢和不锈钢各 1 平方千米控详规划获批。宝武钢铁会博中心正式启用，博绣荟产业园投入运营，总投资 135.6 亿元的欧冶云商产业互联网中心、新材料创新中心、宝杨路首发地块 183 米超高层等 10 个重大产业项目开工建设，“6＋2”市政公建配套项目稳步推进。加强区校合作，发展大学科技园，与上海大学达成新一轮战略合作，环上大科技园正式开园运行，制定专项扶持政策，首发项目宝山科技园完成功能改造，城工科技绿洲基地一期建成运营，首批 3 个产业技术研究院、8 家企业、8 个重点转化项目入驻。加快产城融合创新发展、新兴产业创新发展，推进“科创＋产业”融合发展，依托三大市级特色产业园，以新材料、高端装备、生物医药为主攻方向，引进更多头部企业；推进“科创＋城市”融合发展，为“三分区”注入科创元素，南片区进一步提升中心城服务能级和辐射功能，打造“北中环赋能经济带”；中片区推进中部城镇整体转型，加快提升吴淞市级副中心服务能级；北片区推动城乡统筹发展，抓好美丽乡村建设，拓展科创空间；推进“产业＋城市”融合发展，使产业布局更符合城市发展定位，城市功能更适应产业升级需要。

【开展“四史”学习教育】　2020 年，宝山区委先后印发关于开展“四史”（党史、新中国史、改革开放史、社会主义发展史）学习教育实施方案和推进方案，成立区委“四史”学习教育领导小组，开展中心组学习 14 次，组建由区委书记担任团

长的区委“四史”宣讲团和各单位党组织书记担任团长的基层宣讲团，带头开展理论宣讲，建立基层党支部工作联系点811家，依托“红帆讲堂”“宝山汇App”“社区通”等线上平台和爱国主义教育基地等线下红色资源，推动宣讲员用“小故事”讲述“大道理”，用“身边事”说明“大政策”，让党的理论“飞入寻常百姓家”。开设“四史”学习专栏。

【抓好市委巡视整改工作】 2020年，宝山区委贯彻落实习近平总书记关于巡视工作的重要讲话精神，主动查找在政治担当上存在的问题和不足。围绕“四个落实”（落实党的路线方针政策和中央重大决策部署情况，落实全面从严治党战略部署情况，落实新时代党的组织路线情况，落实巡视、审计、主题教育发现问题的整改情况），逐条细化反馈意见中的问题，召开常委会、专题会研究部署巡视整改工作，形成巡视整改工作推进落实方案、整改方案和整改任务清单，成立由区委书记任组长、区委区政府班子成员组成的区委巡视整改领导小组，建立主要领导亲自抓、分管领导靠前抓、纪检组织部门跟进抓、督查部门跟踪抓、责任单位具体抓的工作机制。将巡视整改落实情况纳入年度述职报告内容、纳入党风廉政建设责任制考核内容、纳入目标绩效考核内容。根据4个方面11项问题40个整改事项，制定《中共宝山区委关于对市委第六巡视组反馈意见的整改落实方案》，共计194项整改措施，逐一明确牵头部门、责任部门和整改时限。按照“条条要整改，件件有着落”的要求，各整改责任单位针对每个问题形成具体的整改方案，明确具体措施、时间节点和责任分工，分门别类做好整改台账，突出措施有力、整改有效、推进留痕、追责可查。

【推动社会经济新发展】 2020年，宝山区委面对新冠疫情防控和经济下行的双重考验，做好“六稳”（稳就业、稳金融、稳外贸、稳外资、稳投资、稳预期）、“六保”（保居民就业、保基本民生、保市场主体、保粮食能源安全、保产业链供应链稳定、保基层运转），融入国内大循环、国内国际双循环新发展格局。2020年主要经济指标呈现“前低后平、稳步回升”恢复性增长态势，实现地区生产总值比上年增长1.6%；在为全社会新增减税降费22亿元情况下，全年区级一般公共预算收入完成152.97亿元；固定资产投资总额完成645.46亿元，增长10.0%；商品销售额7416.89亿元，增长5.3%；社会消费品零售总额降幅持续收窄；实到外资4.49亿美元，增长11.0%。全面做好“六稳”工作，实施应对疫情企业帮扶工作机制，制定出台援企8条政策意见、15条实施细则等“组合拳”，搭建宝山区疫情防控政策服务平台，有序推动复工复产复市。做好招商安商稳商工作，全年新增企业26003家，新增注册资本5000万元以上企业841户，集聚民营经济总部、贸易型总部、跨国公司地区总部13家。战略性新兴产业（制造业部分）占全区规上工业产值比重稳步提升，其中新一代信息技术、新能源、生物医药产值分别可比增长25.2%、24.9%、32.9%。加快推进京东电子、宝济、国盛等一批项目落地，引进亿元以上产业项目51个，赛赫智能等27个重大项目开工建设，华域汽车、联东U谷等7个项目竣工，上海北郊未来产业园核心区I期项目等产业载体建成。市级特色产业园品牌效应释放，编制生物医药产业三年行动计划，总投资近50亿元的上药超级工厂落地，引进昇罗投资、混沌博荃等生物医药基金。启动上海机器人产业园提标改造，发那科超级智能工厂三期开工，快仓全球研发中心、赛赫智能等重大项目加快开工建设。召开第七届中国石墨烯大会、中国生物医药产业创新大会等系列投资促进活动，推动国内国际合作、产学研融合及商业化应用。推进落后产能淘汰，精准盘活低效产业用地74.13公顷，全年单位增加值综合能耗下降7.19%，“2+4”工业园区单位土地营业收入增长9.4%。与上交所战略深化合作，出台“展翅计划”上市行动方案，福然德登陆上交所主板上市，新增上市挂牌企业17家，累计达149家。大宗商品市场持续增长，“互联网+钢铁”平台交易额超2000亿元，增长30%，交易额占全国总量二分之一，欧冶云商被认定为全国供应链创新与应用试点企业，7家企业入选市级示范，推进大数据、人工智能等综合智慧手段运用。新业态新模式不断涌现，“五五购物节”“六六夜生活节”“618年中大促”“网络购物狂欢季”累计销售额超100亿元。发布夜间消费地图，新业坊、三邻桥、智慧湾、宝杨宝龙、宝山万达等特色市集成为夜间经济、时尚消费网红打卡地。新增商业商务载体50万平方米，亿元以上载体17个。外资外贸总体稳定，新增跨国地区总部4家、外资研发中心2家。融入长三角一体化发展，推进长三角石墨烯产业一体化，聚焦分析检测、技术开发等领域服务平台建设。承接进博会溢出效应，经纬集团、伏能士等10家企业签约参展，举办配套投资促进活动7场，企业意向采购金额22.25亿元。推出优化营商环境“1+9”政策、帮办服务等3.0版新政。“放管服”改革，新版行政审批目录审批事项精简至537项。提高“一网通办”全程网办率，首批30项“一件事”上线。“两个免于提交”（凡是本市政府部门核发的材料，原则上一律免于提交；凡是能够提供电子证照的，原则上一律免于提交实体证照）落地率达93%，政务服务中心100%对接电子证照库、100%设置“一网通办”线上办理专区，95万余条评价好评率达99.98%。新增1000余项公共服务事项，在“随申办”开设移动政务宝山设置快递办税、企业“管家”小宝等栏目。推进国资国企改革，32家委托监管企业实行集中统一监管，完善国资出租出借监管平台建设。制定国资国企改革三年行动方案，探索推进混合所有制改革、一次分配增量改革。深化“满意100”人才集聚工程，累计投入区级人才发展资金2472.7万元，“樱花卡”服务覆盖1000余人，涌现117名（个）创新创业优秀人才及团队。

【提升城市功能与品质】 2020年，宝山区委践行“绿水青山就是金山银山”重要理念，完善城市功能，保护生态风貌。建设中国邮轮旅游发展示范区，完善邮轮综合防疫体系，会同上海海关等部门制定出入境邮轮卫生检疫作业指引、邮轮港突发重大公共卫生事件应急处置预案等邮轮防疫“中国标准”，累计接靠邮轮16艘次、游客6.4万余人，迎接831名中国船员回国，实现疫情“零输入、零输出、零感染”。正式发布中国邮轮旅游发展示范区三年行动计划、新版邮轮经济“35条”，成功创建上海邮轮服务业创新发展示范区和吴淞口国际邮轮旅游休闲区。建设邮轮港口枢纽功能，贯通3.8千米吴淞滨江岸线，80个文脉地标、超133公顷滨江景观绿化，推进“东方之睛”改造、智慧邮轮港、海事交管中心、上海长滩、阅江汇等项目。推进交通基础设施建设，协调推进北沿江高铁、沪通铁路二期及宝山站落点布局，轨交15号线、18号线一期全线贯通，推动轨交18

号线二期、轨交19号线规划研究。完善高快速路网，加快G1503A、B段，S7二期以及军工路快速路工程建设。完善区域骨干路网，江杨南路北段大修等工程竣工，国权北路全线贯通，陆翔路—祁连山路结构贯通。祁连山路、丰翔路、吴淞口路、潘广路、富长路等项目进展顺利。完善公共交通体系，优化调整10条公交线路、新建更新95个候车亭，新增10个公共停车场1260个公共泊位，新增560个共享泊位。稳步实施乡村振兴战略，建成5个、在建4个市级乡村振兴示范村，新增3个市级美丽乡村示范村，建成2条市级休闲农业和乡村旅游线路，2个村成为全国乡村旅游重点村。长江口五村联动示范区成为全市首个具有较高显示度的乡村振兴集中连片示范区。绿色田园4家龙头企业年销售均超亿元，“新罗泾”虾稻米蝉联中国绿博会金奖，天平村成为全国乡村特色产业亿元村，海星村评为全国“一村一品”示范村。“全国乡村治理体系建设试点示范区”创建通过中期验收，获“中国乡村振兴先锋十大榜样”，3个村获评全国文明村，全区分红村增长10%。以全国文明城区（提名区）创建为契机，持续推进创全30项专项行动和“五清十美”集中行动，着力强化“背街小巷”难点顽症治理，提高城乡宜居水平。推进城中村和旧区改造，6个“城中村”改造签约完成率99.61%，启动新一轮城中村改造。完成1415户里弄房屋修缮改造，吴淞西块旧里90号、91号完成拆迁，新开工区属动迁安置房102万平方米，解决在外过渡动迁居民安置2009户。新增110个既有住宅小区电动自行车充电设施，既有住宅加装电梯108台。提标打造“三个美丽”（美丽街区、美丽家园、美丽乡村），完成100个美丽家园示范小区创建，累计建成15片市级美丽街区。全区AQI（空气质量指数）优良率89.6%，较全市平均水平高2.2个百分点；PM2.5平均浓度32微克/立方米，下降8.6%。水环境治理完成300个小区雨污混接改造、16千米污水二级管网建设、49条河道消劣、46条断头河治理，“1+16”考核断面水质全部达标，水功能区达标率94.7%。新建各类绿地70.07公顷，建成10个“口袋公园”，森林覆盖率16.87%，人均公园绿地面积12.4平方米。垃圾分类成为新时尚，6个街镇成功创建示范街镇，居住区达标率达91.6%，加快建设宝山再生能源利用中心项目。

【加强社会民生服务】 2020年，宝山区居民人均可支配收入71456元，比上年增长4.0%。全年城镇登记失业人数1.23人、控制在2.52万人以内。落实援企稳岗政策，失业保险稳岗返还资金超1.4亿元，线上职业技能培训补贴962.6万元，困难行业企业稳就业补贴1639.3万元，累计惠及企业3.4万余家。鼓励创业带动就业，帮扶引领797人成功创业，帮助861名长期失业青年实现就业，完成职业技能培训12.3万人次。保障重点群体就业，零就业家庭、就业困难人员100%按时安置。妥善处理劳动关系矛盾，劳动人事争议案件先行处置率、按期办结率分别为99%、100%，全区“上海市和谐劳动关系达标企业”742家、全市第二。被征地人员100%落实民生保障，征地养老人员生活费比上年增长7.5%。开展社会救助61.34万人次，发放救助金2.8亿元。对口支援29个项目、3870万元全部到位，消费扶贫采购7745万元，建档立卡贫困户来沪就业278人、就近就地就业1.12万人，对口支援地区年内全部脱贫。健全完善退役军人服务保障体系，发放各类抚恤补助45181人次、6121万元。贯彻党的教育方针，加快推进教育现代化，公办高中秋季高考本科达线率连续4年达90%以上；成立长三角联合教育集团、宝山世外教育集团；引进优质教育资源，华二高中宝山校区、上师大宝山实验学校、潜溪学校正式开学；51位教师和“三支一扶”大学生参与区内支教，为薄弱学校补充力量；新增10个托育点，完成9所学校新建、改扩建；承办第八届国际青少年科技博览会，在全国推广区“家庭创客行动”经验，获市级以上荣誉奖项200余项。推动医联体建设，复旦大学附属中山医院吴淞医院揭牌，区中西医结合医院和吴淞中心医院成为全市首批区域性医疗中心建设单位，仁和医院、罗店医院成为上海大学附属医院，吴淞中心医院获批互联网建设医院。推进高水平医院建设，罗店医院、第二康复医院完成修缮，区精神卫生中心结构封顶。全区家庭医生重点人群签约率达101.42%，居全市首位，“1+1+1”（指居民在自愿选择1名家庭医生签约的基础上，可以在全市范围内再选择一家区级医疗机构与一家市级医疗机构进行签约）签约人数75.19万人、居全市第三。建成12家智慧健康驿站，实现街镇全覆盖。新增养老床位503张，新建长者照护之家5家、认知症床位184张、综合为老服务中心4家、老年助餐服务场所30家。长护险累计支出5.07亿元，惠及4.5万人。举办陈伯吹国际儿童文学奖、亚太邮轮大会、上海樱花节十周年、吴淞滨江贯通亮灯仪式等文体活动，线上线下参与超1680万人次。完成四级公共文化服务配送2095场。建成淞沪抗战纪念馆，推进上海长滩音乐厅、杨行体育中心、工人文化活动中心二期等项目。启动“双百”吴淞文脉地标工程，深挖吴淞文化发展历程。发展文化创意产业，实现营收增长34.1%。推进乐享体育，承办乒乓球国青赛、青少年高尔夫大师赛、市青少年篮球锦标赛、手球锦标赛等赛事，摘得45金28银25铜，许昕获3项国际赛事冠军。打响“战FUN”宝山全民健身品牌，新建改建6条市民健身步道、8片智慧化球场、30个市民益智健身苑点。

【提高城市治理现代化水平】 2020年，宝山区委推进城市数字化转型步伐加快，建成区城市运行“一网统管”框架平台，实现市区街镇三级城运平台的无缝对接，拓展23个特色应用场景。“社区通”与城运平台实现一键派单和闭环处置智能对接，累计处理问题14万余个，其中90%在居村层面有效解决。推进“社区云”和“随申办”移动端区频道改版等全市试点，人房数据导入初始化完成率达100%，纳入“随申办”移动端政务服务达149项。完成区视频、物联感知数据共享平台建设，汇聚2.5万路视频监控数据、1.6万个感知终端数据，公安数据和“一标六实”（“一标”：公安地址数据标准；“六实”：实有人口、实有房屋、实有单位、实有安防设施、实有力量装备、实有警情数据标准）共享应用，警务“智综系统”形成全天候、高精度“城市天眼”系统；建成区大数据中心，累计调用公共数据50余万次，建成2300个5G基站，推进能源生产等21个5G商业应用创新项目。制定实施提升社区治理规范化精细化水平三年行动方案，加强居委会规范化建设，清理规范村规民约和居民公约，完善社区工作者考核指导意见。实施“社区成长计划”，累计培育“活力楼组”3000余个，表彰并挂牌三星级以上楼组363个，建成一批社区治理创新实践基地。社会组织成立、变更登记等事项实现“一网通办”和“全程网办”，推进32家行业协会商会与行政机关脱钩。完成第七次人口普

查。推进市域社会治理现代化试点工作，形成三年行动方案。健全区国安委体制机制，推进“雪亮工程”三期建设，人脸识别、高清监控等城市“神经元”实现全区封闭性小区、开放式区域、楼宇100%全覆盖，农村智能安防建设项目年内竣工。成立区人民建议征集办公室，将人民建议征集融入党委政府决策程序。做好社会矛盾纠纷排查化解、扫黑除恶等工作，开展“四重”（重点领域、重点群体、重点问题、重点人员）矛盾攻坚化解和重复信访专项治理，处置教育招生、重大工程“邻避效应”等突出社会矛盾，各级调解组织调解成功率97.94%。修订完善区突发公共事件总体应急预案及54个专项预案。开展特种设备、消防、交通、食品等重点领域隐患排查整治。

【推进社会主义民主政治建设】　2020年，宝山区委践行习近平总书记关于“全过程民主”的重要论断，坚持党的领导、人民当家作主、依法治国有机统一，巩固发展民主团结、政通人和、生动活泼的政治局面。坚持和加强党对人大工作的领导，支持人大依法履职和行使权力，出台《中共宝山区委关于加强新时代人大工作充分发挥人大在推进城市治理现代化中的作用的实施意见》。支持人大加强对“一府一委两院”监督，听取政府关于疫情防控、财政预决算、国有资产管理等专项报告，围绕“十四五”规划编制、“老小旧远”等重点工作开展监督，聚焦垃圾分类、医疗救治服务等法律法规落实情况开展执法检查。支持人大代表之家、代表联络站和居（村）、企业代表联系点建设，加强代表议案和建议督办。召开区人大工作会议，健全完善人大制度建设。支持政协履行职能和发挥作用，发挥政协专门协商机构作用。完善协商讨论与调研视察相结合、委员建言献策与扩大公民参与相结合等多种议政建言形式，围绕“优化营商环境，推进高质量发展”“产业转型升级与人才集聚”“科技型企业高质量发展”等议题，开展各类专题活动。举行助力宝山经济高质量发展论坛，支持政协立足区情，提出前瞻性、针对性的对策建议。做好新时代统战工作，巩固发展爱国统一战线，支持民主党派履行民主监督、参政议政等职能。加大党外干部发现培养和选拔力度，持续深化上海党外代表人士挂职锻炼基地建设，开展第十二批9名党外干部挂职工作。推动区各民主党派加强自身建设，完成82个基层组织换届工作。深化新时代民营经济统战工作。推进“海上新力量·宝山宝”新的社会阶层人士工作品牌建设，组织各民主党派继续参与对口帮扶。开展法治政府创建，压实党政一把手法治建设第一责任，全区12个街镇建立依法治理委员会。组建区政府行政复议委员会，成立宝山区行政争议调处中心。支持法院、检察院依法独立公正行使审判权、检察权。

【提高党的建设质量和水平】　2020年，宝山区委深入贯彻落实新时代党的建设总要求和党的组织路线，持之以恒加强党的政治建设、思想建设、组织建设、作风建设、纪律建设。区委常委会高度重视自身建设，认真落实全面从严治党主体责任，坚持民主集中制，认真落实区委工作规则、常委会议事规则和“三重一大”集体决策等制度，区委书记会、专题会、常委会研究重要议题688个，切实加强对重大问题、重要方面的领导。统筹抓好区“十四五”规划建议和纲要编制，通过专题调研会、网络问卷调查等方式听取意见建议。加强工会、共青团、妇联、党校、社会主义学院、档案和史志、机要保密、老干部等工作，深化群团改革，成立全市首家区级家政护工行业工会。坚持党管武装，全国双拥模范城实现“八连冠”。强化理论武装，开展《习近平谈治国理政》第三卷学习，推动习近平新时代中国特色社会主义思想深入人心。开展“四史”学习教育。落实意识形态工作责任制，成立区宣传思想工作领导小组，修订意识形态工作责任制实施方案，强化党对意识形态工作的领导。加强新闻宣传，在市级以上新闻媒体刊播报道2991篇，建立健全舆情动态研判、引导和协同处置机制。搭建新时代文明实践中心三级指挥平台，加快打造服务管理一站式、PC移动一体化的文明实践服务管理平台。选优配强领导班子，出台新一轮党政领导班子建设规划纲要实施意见，坚持好干部标准，聚焦2021年换届，注重发现使用经济、城建等急需领域的干部，共出台干部调整方案27批次，涉及干部232人次；发现培养选拔优秀年轻干部，制定年轻干部成长成才成熟计划，选派108名年轻干部到关键吃劲岗位经受锻炼。强化政治素质提升和专业能力培养，举办处级干部领导能力培训班、中青班等各类主体班次9期，举办产业经济、乡村振兴等“2+X”专题班6期。坚持严管厚爱并举，从严从实抓好选人用人问题整改，规范提醒函询诫勉操作流程，加强对事业单位科级干部选拔任用管理，加大对基层单位选人用人工作监督检查力度，营造良好干事创业氛围。以提升组织力为重点，推进基层党建高质量创新发展。深化拓展“红帆港”党建品牌，抓好“红帆联盟”区域化党建平台建设，培育“红帆先锋”先进典型。强化党建引领社会治理创新，调整优化党建网格，健全党员干部包联网格、走访群众等长效机制，在296个符合条件的业委会中100%成立党的工作小组。加强党对新兴领域的覆盖，进一步推进“园区通”“商圈通”平台建设，加强机关党建，成立32支机关在职党员志愿团队，推进公立医院党建，加强党对中小学校的领导。加强党支部规范化建设，提升党支部建设质量，常态化推进软弱涣散基层党组织排查整顿。推进居村党组织书记、居村委会主任“一肩挑”，推行村“两委”班子成员交叉任职，探索“第一书记”工作机制。坚持党建带群建促社建，完成958个党群阵地翻牌，支持工会、共青团、妇联等人民团体共同发挥作用。推进党风廉政建设和反腐败工作，全年立案239件，给予党纪政务处分210人次，采取留置措施12人，移送检察机关审查起诉12人。落实中央八项规定精神，持续纠治“四风”，查处案件87件。加强政治监督，聚焦疫情防控、扫黑除恶、党风政风监督等重点领域开展专项督察。日常监督发现问题495个，制发纪检监察建议书118份、廉情抄告89份、巡察专报7份。对15家区属党组织开展常规巡察，提前完成本届区委对村、社区党组织巡察全覆盖，完成2017、2018年度巡察整改评估并全区通报。完善“四责协同”（党委的主体责任，纪委的监督责任，党委书记的第一责任、班子成员的一岗双责责任）机制，制定党员领导干部落实“一岗双责”实施办法，开展全区专项督查，深入推进“436（“4”是指党委主体责任、纪委监督责任、党委书记第一责任和班子成员“一岗双责”四个责任；“3”是指责任梳理分解、责任协同传导、责任考核追究三大工作机制；“6”是指知责明责、履责督责、考责问责六个环环相扣的关键工作环节）”责任体系落实。　（宋　波）

区委全会

【七届区委十次全会】 7月3日召开。区委书记汪泓主持会议并讲话，作《关于贯彻落实“人民城市人民建、人民城市为人民”重要理念，共建人民城市、共创美好生活的实施意见》的说明。区委副书记、区长陈杰讲话。区四套班子领导、局级领导，区法院院长、区检察院检察长，区人武部部长，区委委员、候补委员出席大会。会议表决通过《关于贯彻落实“人民城市人民建、人民城市为人民”重要理念，共建人民城市、共创美好生活的实施意见》，表决通过七届区委十次全会决议。

【七届区委十一次全会】 12月16日召开。区委书记陈杰代表区委常委会作工作报告，就《中共上海市宝山区委关于制定上海市宝山区国民经济和社会发展第十四个五年规划和二〇三五年远景目标的建议（讨论稿）》（以下简称《规划建议（讨论稿）》）《中共上海市宝山区委 上海市宝山区人民政府关于大力推进上海科创中心主阵地建设的实施意见（讨论稿）》（以下简称《实施意见（讨论稿）》）起草情况作说明。区四套班子领导、局级领导，区法院院长、区检察院检察长，区人武部部长、政委，区委委员、候补委员出席大会。全会表决通过《规划建议（讨论稿）》《实施意见（讨论稿）》，表决通过七届区委十一次全会决议，审议区委常委会工作报告。 （宋 波）

重大决策

【关于深入学习贯彻落实习近平总书记考察上海重要讲话精神奋力迈向国际邮轮之城智能智造之城的若干意见】 2020年，宝山区委研究出台《关于深入学习贯彻落实习近平总书记考察上海重要讲话精神奋力迈向国际邮轮之城智能智造之城的若干意见》（以下简称《若干意见》），于1月2日印发各单位。《若干意见》共5项内容：总体要求；面向全球，建设更富魅力的国际邮轮之城；面向未来，建设更具活力的智能智造之城；以人民为中心，建设更有温度的现代化滨江新城区；加大政策供给力度，全力抓好“双城战略”的组织实施。

【关于加强和改进区级机关党的建设的实施意见】 2020年，宝山区委根据中共中央印发的《中国共产党党和国家机关基层组织工作条例》《关于加强和改进中央和国家机关党的建设的意见》和中共上海市委印发的《关于加强和改进市级机关党的建设的实施意见》精神，结合宝山实际，研究制定《关于加强和改进区级机关党的建设的实施意见》（以下简称《实施意见》），于3月16日印发各单位。《实施意见》共有8项内容：总体要求和主要任务；始终把党的政治建设摆在首位，带头做到“两个维护”；深入学习贯彻习近平新时代中国特色社会主义思想，在学懂弄通做实上当好示范；围绕服务大局，努力在推动服务改革发展上发挥示范表率作用；突出政治标准，着力培养充满激情富于创造勇于担当的党员干部队伍；以提升组织力为重点，锻造坚强有力的机关基层党组织；持之以恒正风肃纪，建设风清气正的政治机关；加强对机关党的建设工作的领导，形成抓机关党建合力。

【宝山区全面实施预算绩效管理的实施意见】 2020年，宝山区委贯彻落实《中共中央国务院关于全面实施预算绩效管理的意见》《中共上海市委 上海市人民政府关于本市全面实施预算绩效管理的实施意见》，研究制定《宝山区全面实施预算绩效管理的实施意见》（以下简称《实施意见》），于6月4日印发各单位。《实施意见》共有7项内容：总体要求；构建全方位预算绩效管理格局；建立全过程预算绩效管理链条；建立全覆盖预算绩效管理体系；健全预算绩效管理制度体系；硬化预算绩效管理约束机制；全面强化预算绩效管理保障。

【关于深入贯彻落实“人民城市人民建，人民城市为人民”重要理念，共建人民城市、共创美好生活的实施意见】 2020年，宝山区委根据《中共上海市委关于深入贯彻落实“人民城市人民建，人民城市为人民”重要理念，谱写新时代人民城市新篇章的意见》，研究出台《关于深入贯彻落实“人民城市人民建，人民城市为人民”重要理念，共建人民城市、共创美好生活的实施意见》（以下简称《实施意见》），于7月3日印发各单位。《实施意见》共有3项内容：充分认识“人民城市人民建，人民城市为人民”重要理念的深刻内涵和重大意义；践行“人民城市人民建，人民城市为人民”重要理念的基本思路和努力方向；践行“人民城市人民建，人民城市为人民”重要理念的主要任务和重点举措。

【宝山区加快推进教育现代化行动方案】 2020年，宝山区委按照《中国教育现代化2035》《上海教育现代化2035》《上海市面向2020年加快推进教育现代化实施方案》等文件要求，研究出台《宝山区加快推进教育现代化行动方案》（以下简称《行动方案》），于8月11日印发各单位。《行动方案》共有4项内容：指导思想；总体要求；重点任务；保障措施。

【宝山区关于进一步统筹投资促进工作推进科创中心主阵地建设的实施办法】 2020年，为深入推进宝山区建设上海科创中心主阵地，进一步统筹全区投资促进工作，全面提升产业能级和竞争力，推动区域经济高质量发展，制订《宝山区关于进一步统筹投资促进工作 推进科创中心主阵地建设的实施办法》（以下简称《实施办法》），于11月30日印发各单位。《实施办法》共有4项内容：指导思想；基本原则；主要目标；主要举措。

【关于提高我区自然灾害防治能力的实施意见】 2020年，宝山区委根据《中共上海市委 上海市人民政府关于提高我市自然灾害防治能力的意见》《上海市应急管理局关于印发＜提高我市自然灾害防治能力重点任务分解表＞的通知》，结合《宝山区推进城市安全发展的工作措施》有关要求，研究出台《关于提高我区自然灾害防治能力的实施意见》（以下简称《实施意见》），于12月5日下发各单位。《实施意见》共有8项内容：指导思想；总体要求和工作目标；完善防灾减灾救灾体制机制；全面提升自然灾害防御能力；全面提升综合减灾能力；全面提升救援能力；全面提升恢复重建能力；落实保障措施。

【关于推进学前教育深化改革规范发展的实施意见】 2020年，宝山区委落实《中共上海市委 上海市人民政府关于推进学前教育深化改革规范发展的实施意见》有关要求，研究出台《关于推进学前教育深化改革规范发展的实施意见》（以下简称《实施意见》），于12月8日印发各单位。《实施意见》共有8项内容：总体要求；优化学前教育资源配置；优化学前教育资源配置；引导民办幼儿

园健康发展;加强学前教育队伍建设;加大经费投入力度;推进学前教育信息化建设;完善学前教育保障机制。

【中共上海市宝山区委员会关于制定上海市宝山区国民经济和社会发展第十四个五年规划和二〇三五年远景目标的建议】 2020年,宝山区委七届十一次全会深入学习贯彻党的十九届五中全会精神,深入贯彻落实习近平总书记考察上海重要讲话精神,深入分析国内外形势和事关宝山长远发展的重大问题,研究制定《中共上海市宝山区委员会关于制定上海市宝山区国民经济和社会发展第十四个五年规划和二〇三五年远景目标的建议》(以下简称《规划建议》),于12月16日印发各单位。《规划建议》共有11项内容:全面推进新征程上的新发展,加快建设现代化、创新型、生态化国际大都市主城区;"十四五"时期经济社会发展的指导方针和主要目标;深入实施创新驱动发展战略,打造上海科创中心主阵地;强化科技型高端化产业引领,提升产业核心竞争力;更好服务新发展格局,全力打造改革开放新高地;全方位构筑空间新优势,打造北上海枢纽门户;努力创造高品质生活,增强人民群众获得感满意度;坚持绿色发展导向,加快建设生态宜居城区;坚定文化塑魂,持续提升文化软实力;着力加强全周期管理,推进治理体系和治理能力现代化;切实加强党的全面领导,团结全区人民为实现"十四五"规划和二〇三五年远景目标而奋斗。

【关于大力推进上海科技创新中心主阵地建设的实施意见】 2020年,宝山研究出台《关于大力推进上海科技创新中心主阵地建设的实施意见》(以下简称《实施意见》),于12月16日印发各单位。《实施意见》共有7项内容:指导思想和奋斗目标;促进科技成果转化和产业化;促进产业链创新链深度融合;推动科技与金融紧密结合;建设人人向往的人才高地;完善科技创新服务体系;建立健全体制机制。 (宋 波)

重要会议

【街镇、园区、委办局党委(党组、党工委)书记抓基层党建述职评议会】 1月9日召开。区委书记汪泓主持会议并讲话,区委领导周志军、李峻、赵懿、高飞分别点评各街镇、大口委办局党委(党组、党工委)党建工作情况。

【"不忘初心、牢记使命"主题教育总结大会】 1月10日召开。区委书记、区委"不忘初心、牢记使命"主题教育领导小组组长汪泓主持会议。会上,市委第六巡回指导组组长吴福康出席会议并讲话。区委副书记周志军作区"不忘初心、牢记使命"主题教育总结报告。大场镇党委、张庙街道党工委、区建设交通工作党委、区文化旅游局党组、区委第一指导组作交流发言。区四套班子领导、局级领导,区法院院长、区检察院检察长,区人武部部长出席会议。

【疫情防控工作会议】 1月24日,区委书记、区疫情防控工作领导小组组长汪泓主持会议并讲话,区委副书记、区长、区疫情防控工作领导小组组长陈杰讲话。副区长陈筱洁通报有关工作。区四套班子领导、局级领导,区法院院长、区检察院检察长出席会议。1月27日,汪泓主持会议并讲话,陈杰讲话。区领导苏平、陈筱洁、黄辉出席会议。1月29日,汪泓传达学习市委组织部《关于在打赢新型冠状病毒感染的肺炎疫情防控阻击战中充分发挥基层党组织战斗堡垒作用和共产党员先锋模范作用的通知》并提要求,陈杰部署下阶段工作。区领导李萍、周志军、杜松全、苏平、赵懿、高飞、王益群出席会议。会上,各防控专项工作组汇报有关工作情况。1月31日,汪泓主持会议并讲话,陈杰讲话。区领导周志军、杜松全、苏平、赵懿、高飞、王益群、陈永献、王丽燕、贡凤梅、陈尧水、陈筱洁、陈云彬、黄辉、倪前龙、沈天柱出席会议。

2月3日,汪泓主持会议并讲话,陈杰讲话。周志军通报疫情防控工作情况,陈筱洁通报疫情防控和医疗救治工作情况,倪前龙通报社区管控和口罩发放工作情况。区领导杜松全、苏平、赵懿、高飞、王益群、陈永献、王丽燕、贡凤梅、陈尧水、陈云彬、黄辉出席会议。2月7日,汪泓主持会议并讲话,陈杰讲话。区领导周志军、杜松全、苏平、赵懿、高飞、王益群、陈永献、王丽燕、贡凤梅、陈尧水、陈筱洁、陈云彬、黄辉、倪前龙出席会议。2月8日,汪泓主持会议并讲话,陈杰讲话。区领导陈尧水、陈云彬出席会议。会上,通过视频连线,罗泾镇、罗店镇、月浦镇、宝山工业园区、城市工业园区汇报有关工作。2月9日,汪泓主持会议并讲话,陈杰讲话。区领导陈尧水、陈云彬出席会议。会上,通过视频连线,区建设管理委、区房管局汇报有关工作。2月14日,汪泓主持会议并讲话,陈杰传达市疫情防控工作会议精神。区领导周志军、陈筱洁、陈尧水、倪前龙汇报有关工作。区四套班子领导、局级领导出席会议。2月18日,汪泓主持会议并讲话,陈杰讲话。区领导苏平、王益群、贡凤梅、陈尧水部署有关工作。会上,庙行镇党委、月浦镇党委、宝山工业园区、区国资委、区经委、区市场监管局汇报有关工作。2月20日,汪泓主持会议并讲话,陈杰传达市新冠肺炎疫情防控工作领导小组会议精神。周志军部署有关工作。区四套班子领导、局级领导出席会议。

3月3日,汪泓主持会议并传达市疫情防控工作会议精神,部署下阶段工作。区四套班子领导、局级领导,区法院院长、区检察院检察长出席会议。

【疫情防控工作领导小组会议】 2月5日,区委书记、区疫情防控工作领导小组组长汪泓主持会议并讲话,区委副书记、区长、区疫情防控工作领导小组组长陈杰讲话。区领导周志军、杜松全、苏平、赵懿、高飞、王益群、陈永献、王丽燕、贡凤梅、陈尧水、陈筱洁、陈云彬、黄辉、倪前龙出席会议。会上,区卫生健康委、区商务委、区经委、区民政局、区建设管理委、区教育局汇报有关工作。2月6日下午,汪泓主持会议并讲话,陈杰讲话。区领导周志军、杜松全、苏平、赵懿、高飞、王益群、陈永献、王丽燕、贡凤梅、陈尧水、陈筱洁、陈云彬、黄辉、倪前龙出席会议。

3月9日,专题研究企业复工复产复市工作。汪泓主持会议并讲话,陈杰讲话。区领导苏平、王益群、陈尧水、倪前龙讲话。区四套班子领导、局级领导,区法院院长、区检察院检察长,区人武部部长出席会议。会上,区发展改革委、区经委、区商务委、区规划资源局、区建设管理委、区房管局、区市场监管局汇报企业复工复产复市推进情况。

4月3日,汪泓主持会议并讲话,陈杰部署有关工作,周志军宣读《关于对2019年度处级领导班子和区管干部绩效考核中先进单位和先进个人实施表彰的决定》。区四套班子领导、局级领导,区法院院长、区检察院检察长出席会议。

会上，区人大常委会副主任、区民政局党组书记贡凤梅，区卫生健康委、区发展改革委、区经委、月浦镇、高境镇作交流发言。

6月16日，汪泓主持会议并讲话，陈杰传达市新冠肺炎疫情防控工作领导小组会议精神并提工作要求。区领导周志军、杜松全、苏平、赵懿、高飞、王益群、陈永献、王丽燕、贡凤梅、陈尧水、陈筱洁、陈云彬、黄辉、倪前龙出席会议。

11月13日，区委书记陈杰出席会议并讲话，区委副书记、代区长高奕奕主持会议。区委副书记张义作“宝山区秋冬季新冠肺炎疫情防控工作方案”工作说明，区卫健委通报防控工作情况。

【医务工作者代表座谈会】 2月25日召开。汪泓主持会议并讲话，区领导陈杰、周志军、陈筱洁出席会议。会上，区医务工作者代表发言。会前，在区公共卫生中心三楼应急指挥中心，区领导与援鄂医疗队连线。

【安委会全体（扩大）会议】 3月3日召开。汪泓出席会议并讲话，陈杰主持会议。区委常委、副区长王益群部署2020年度安全生产工作，副区长、区公安分局局长黄辉部署2020年消防、交通工作。会上，区应急管理局通报区安全生产工作情况。区四套班子领导、局级领导，区法院院长、区检察院检察长出席会议。会前，与会领导观看《安全生产典型事故警示片》。

【对口支援与合作交流工作领导小组全体会议】 3月9日召开。汪泓传达习近平总书记在决战决胜脱贫攻坚座谈会上的重要讲话精神并讲话，陈杰主持会议。陈云彬总结2019年工作，部署2020年工作要点。

【邮轮企业运营座谈会】 3月10日召开。区领导汪泓、陈杰出席会议并讲话。区委常委、副区长苏平主持会议。会上，嘉年华公司、皇家加勒比公司、地中海公司、星旅远洋公司、中船邮轮科技公司汇报有关工作。

【南大吴淞等重大板块集中推进、重点项目集中启动、重要政策集中发布大会】 3月13日在区融媒体中心一楼大厅召开。市委常委、副市长吴清宣布2020年宝山区南大吴淞等重大板块集中推进、重点项目集中启动。区委书记汪泓通过视频连线复工企业，区委副书记、区长陈杰宣读表彰决定和颁奖。区委常委、副区长苏平介绍重点项目情况和解读全面深化营商环境三项新政，区委常委、副区长王益群介绍南大吴淞重大板块推进情况。市经信委副主任吕鸣，上海医药集团股份有限公司执行董事、总裁左敏，区领导李萍、丁大恒、周志军、赵懿、徐静出席活动。

【研究“一网通办、一网统管”工作专题会议】 3月18日召开。汪泓主持会议并讲话。区领导陈杰、周志军、杜松全、王益群、徐静、陈尧水、陈云彬、黄辉、倪前龙出席会议。会上，区府办、区行政服务中心汇报“一网通办”工作推进情况，区信息委、区应急管理局、区网格化中心汇报“一网统管”工作推进情况。会前，与会领导实地调研区公安分局大数据警务中台、区行政服务中心办理大厅、区城市网格化中心指挥大厅、区综治信息中心。

【“十四五”规划专题会议】 3月19日，召开2020年第十九次区委书记专题会议。会议专题研究“十四五”规划编制工作。上海工程技术大学课题组胡斌汇报宝山区“十四五”发展总体思路研究课题报告。区发改委、区规划资源局汇报宝山区“十四五”规划编制研究工作情况。3月26日，召开吴淞创新城“十四五”规划相关工作专题会议。汪泓主持会议并讲话。区领导陈杰、周志军、苏平、王益群、陈尧水、陈筱洁、黄辉出席会议。会上，吴淞创新办、上海不锈宝钢特钢、宝地资产汇报相关工作。

4月2日，召开会议专题研究南大智慧城“十四五”规划相关工作。汪泓主持会议并讲话，陈杰讲话。区领导周志军、王益群、徐静、陈尧水、黄辉出席会议。会上，区南大指挥部办公室汇报南大智慧城“十四五”规划相关情况，临港南大智慧公司、上海工程技术大学、区规划资源局、区经委汇报有关工作。会前，与会领导先后调研南大路东段两侧整治情况、四条道路建设、原申新集团、首发项目建设情况、祁洛路场地平整情况（Discovery项目）。

5月21日，召开2020年第三十次区委书记专题会议暨“十四五”规划专项研究。会议听取关于区“十四五”规划编制研究工作的情况汇报；听取关于城镇空间发展“十四五”专项规划的情况汇报；听取关于交通发展“十四五”专项规划的情况汇报；听取关于水务“十四五”专项规划情况汇报；听取关于绿化市容“十四五”专项规划情况汇报，以及其他工作。

6月1日，召开区“十四五”规划专项规划调研——社会事业专题。区领导汪泓、陈杰、周志军、苏平、赵懿、王益群、徐静、贡凤梅、陈尧水、陈筱洁、陈云彬、倪前龙出席会议。6月3日，召开区“十四五”规划专项规划调研座谈会。区领导汪泓、陈杰、周志军、沈伟民、苏平、王益群、王丽燕、陈尧水、陈筱洁、陈云彬出席会议。6月5日，召开区“十四五”规划专项规划调研——经济工作专题。区领导汪泓、陈杰、周志军、苏平、王益群、徐静、陈尧水出席会议。6月8日，召开区委专题会议暨“十四五”规划专项研究。区领导汪泓、陈杰、周志军、苏平、王益群、陈尧水出席会议。

7月6日，召开区“十四五”规划专题研究会议，研究吴淞创新城“两个一平方公里”控规工作。汪泓主持会议并讲话。区领导陈杰、周志军、苏平、王益群、陈尧水出席会议。7月7日，召开区“十四五”规划专题调研会议，研究大场医院和吴淞滨江专项规划。汪泓主持会议并讲话。区领导陈杰、苏平、赵懿、王益群、陈筱洁出席会议。会前，区领导实地调研杨浦滨江公共空间、滨江贯通段（水厂栈桥、示范段、人人屋党群站）、杨浦滨江展示厅。7月9日，召开区委专题会暨“十四五”规划专项调研会议。汪泓主持会议并讲话。区领导陈杰、周志军、苏平、王益群出席会议。会议听取月浦镇、淞南镇、航运经济发展区“十四五”规划编制情况汇报。7月10日，召开区委专题会暨“十四五”规划专项调研会议。汪泓主持会议并讲话。区领导陈杰、李萍、周志军、苏平、徐静、贡凤梅、倪前龙出席会议。会议听取住房发展、高境镇、社区治理、安全生产“十四五”规划编制情况汇报。

11月24日，召开征求区委“十四五”规划建议意见——区各民主党派、工商联、无党派代表人士座谈会。区委书记陈杰主持会议并讲话。区领导沈伟民、苏平出席活动。11月27日，召开专题会议研究区“十四五”规划纲要。陈杰出席会议并讲话。

12月30日，召开宝山区“十四五”规划专家座谈会。市规划资源局副局长

许健、市经信委总工程师刘平、上海前滩新兴产业研究院院长何万篷、市发改委发展规划处处长吴新华、市科委战略规划处处长汤东英、市交通委规划处处长刘涛、市政府发展研究中心处长高骞，区领导陈杰、苏平、王益群出席会议，区委副书记、代区长高奕奕主持会议。会上，区“十四五”办汇报《宝山区国民经济和社会发展第十四个五年规划和二〇三五远景目标纲要（征求意见稿）》起草情况。

【统战工作会议】 3月19日召开。汪泓出席会议并讲话，陈杰主持会议。周志军通报宝山区统战工作领域2019年度荣获全国、全市先进集体和先进个人名单，沈伟民总结2019年统战工作并部署2020年工作，副区长陈尧水传达全国、全市统战部长会议精神。

【宣传思想文化工作会议】 3月19日召开。汪泓出席会议并讲话，陈杰主持会议。周志军传达全国宣传部长会议精神、上海市宣传思想文化工作会议精神，赵懿总结部署全区宣传思想工作，副区长陈筱洁总结部署全区文化工作。

【政法暨信访工作会议】 3月24日召开。汪泓出席会议并讲话，陈杰主持会议。杜松全宣读第四届宝山区“平安英雄”人员名单并作区政法工作报告，陈云彬总结并部署信访工作，黄辉通报2019年度宝山区平安创建情况。区领导李萍、丁大恒，区法院院长王国新、区检察院检察长董学华，区人武部部长蒋洪波出席会议。会前，与会领导观看2019年宝山区平安建设专题片。在区级机关办公大楼三楼贵宾室，与会领导与2019年宝山区平安英雄合影留念。

【组织工作会议】 3月24日召开。汪泓出席会议并讲话，陈杰主持会议。周志军传达全国组织部长会议、全市组织部长会议精神，徐静总结2019年全区组织工作并部署2020年工作。

【党管武装工作会议】 3月31日召开。区委书记、区国动委第一主任、区人武部党委第一书记汪泓讲话，区委副书记、区长、区国动委主任陈杰主持会议。区委常委、区人武部党委书记、政委陈永献作工作报告，副区长、区国动委副主任倪前龙宣读表彰通报，区人武部党委副书记、部长蒋洪波传达上海警备区党委扩大会议精神。会上，街镇党（工）委书记作党管武装工作述职（书面述职）。

【乡村振兴工作推进会议】 3月31日召开。汪泓出席会议并讲话，陈杰主持会议。周志军总结宝山区2019年乡村振兴工作、部署2020年乡村振兴重点任务，陈云彬传达中央和市农业农村工作电视电话会议精神。

【创新社会治理加强基层建设工作推进领导小组（扩大）会议】 4月15日召开。汪泓出席会议并讲话，周志军部署2020年宝山区创新社会治理加强基层建设工作。区领导杜松全、徐静、须华威、贡凤梅、沈天柱出席会议。副区长倪前龙主持会议。会上，区房管局汇报推进“美丽家园”建设与既有多层住宅加装电梯工作，大场镇汇报强化社区动员做好疫情防控工作，淞南镇淞南十村汇报深化社区治理创新工作，月浦镇聚源桥村汇报深化乡村治理创新工作。

【区级机关党的建设工作会议】 4月15日召开。汪泓出席会议并讲话，周志军主持会议，区委常委、组织部部长徐静传达学习习近平总书记在中央和国家机关党的建设工作会议上的重要讲话精神和市委会议精神。区领导赵懿、高飞出席会议。会上，区级机关党工委、区市场监管局党组、区机管局党总支作交流发言。

【精神文明建设暨新时代文明实践中心建设、全国文明城区创建推进大会】 5月9日召开。市委宣传部副部长、文明办主任潘敏，区委书记汪泓为宝山区新时代文明实践中心揭牌并讲话。区委副书记、区长陈杰主持会议并宣读《关于授予宝山区援鄂医疗队“2020年感动宝山人物”荣誉称号的决定》《关于表彰宝山区新冠肺炎疫情防控志愿服务“百佳”先进的决定》。宝山区新时代文明实践志愿服务总队队长汪泓向宝山区新时代文明实践志愿服务总队副队长赵懿授旗。区委副书记周志军总结部署全国文明城区创建工作，区委常委、宣传部部长赵懿总结部署精神文明建设工作，部署新时代文明实践中心建设工作。区领导李萍、丁大恒、杜松全、沈伟民、苏平、高飞、王益群、徐静、王丽燕、贡凤梅、陈尧水、陈筱洁、陈云彬、黄辉、倪前龙、张晓静出席会议。会上，区商务委、杨行镇党委、大场镇党委、吴淞街道永清二村居民区党总支作交流发言。

【“四史”学习教育工作推进会】 5月21日召开。区委副书记、区委“四史”学习教育领导小组常务副组长周志军出席会议并讲话，区委常委、组织部部长、区委“四史”学习教育领导小组副组长徐静主持会议并传达市委“四史”学习教育工作有关会议精神，部署区“四史”学习教育工作任务。

【巡视整改工作】 5月26日，召开市委第六巡视组巡视宝山区工作动员会。市委副秘书长、市纪委副书记、市委巡视办主任马乐声出席会议并讲话，市委第六巡视组组长张培荣作动员，区委书记汪泓作主持会议并作表态发言。区四套班子领导、局级领导，区法院院长、区检察院检察长，区人武部部长出席会议。5月26日，召开市委第六巡视组巡视宝山区区委工作汇报会。汪泓作工作汇报。张培荣，区委副书记、常委，区人大常委会、区政协党组书记，区法院、区检察院党组书记出席会议。

6月16日，召开市委第六巡视组巡视宝山区区委选人用人工作汇报会。张培荣主持会议。汪泓汇报关于上一轮巡视以来区委选人用人工作，市委组织部干部监督室主任王刚就选人用人工作巡视检查提工作要求。

9月15日，召开市委第六巡视组巡视宝山区委情况反馈会议。区委书记陈杰主持会议。张培荣反馈巡视情况，市纪委常委、市巡视工作领导小组成员陶泓讲话。陈杰作表态发言。区四套班子领导、局级领导，区法院院长、检察院检察长，区人武部部长出席会议。9月29日，召开区委巡视整改工作领导小组会议，专题研究巡视整改方案。陈杰主持会议并讲话。区领导高奕奕、杜松全、沈伟民、苏平、赵懿、高飞、王益群、陈永献、徐静、陈尧水、陈筱洁、陈云彬、黄辉、倪前龙出席会议。会上，区委办公室汇报区委巡视整改方案。

10月15日，召开区巡视整改征求意见座谈会。陈杰主持会议并讲话。10月19日，召开区委巡视整改专题民主生活会。陈杰主持会议并代表区委常委会作对照检查、通报整改措施，作总结讲话。区领导高奕奕、杜松全、沈伟民、苏平、李峻、赵懿、高飞、王益群、陈永献、徐静逐一作对照检查，开展相互批评，市委

督导组负责人进行点评。区人大常委会党组书记李萍、区政协党组书记丁大恒列席会议。

10月9日，召开区落实市委巡视整改工作动员部署会。陈杰出席会议并讲话，高奕奕主持会议并通报区委关于市委第六巡视组反馈意见整改方案。区四套班子领导、局级领导，区法院院长、检察院检察长出席会议。会上，区经委、杨行镇作表态发言。

11月20日，召开区巡视反馈意见整改落实工作推进会。陈杰主持会议并讲话。区领导高奕奕、张义、苏平、赵懿、高飞、王益群、徐静、陈尧水、陈筱洁、陈云彬、倪前龙出席会议。会上，区委办公室汇报区委关于巡视整改进展情况报告。

【传达全国“两会”精神学习会】 6月2日召开。汪泓主持会议并传达习近平总书记在党员负责人会议上和参加部分代表团审议时重要讲话精神、十三届全国人大三次会议和全国政协十三届三次会议精神，以及李强在市委常委会扩大会议上的讲话精神。区领导陈杰、李萍、丁大恒、周志军作表态发言。区四套班子领导、局级领导，区法院院长、区检察院检察长，区人武部部长出席会议。

【吴淞创新城转型发展工作专题研究会议】 6月28日召开。市政府副秘书长黄融主持会议并讲话。会上，宝武集团党委书记、董事长陈德荣汇报吴淞创新城宝武地块转型工作进展和相关地块转型开发情况，区委书记汪泓汇报特钢、不锈钢首发区域控详规划和吴淞创新城转型发展工作推进情况，上实集团总裁周军汇报吴淞创新城首发区域转型工作情况。宝武集团领导伏中哲、郭斌、顾柏松、蔡伟飞，区领导陈杰、苏平、王益群、陈尧水出席仪式。

【纪念中国共产党成立99周年座谈会】 6月29日召开。汪泓出席会议并讲话，陈杰主持会议。周志军宣读《关于命名表彰宝山区新冠肺炎疫情防控工作优秀共产党员、先进基层党组织的决定》，徐静宣读《关于命名“宝山区党支部建设示范点”的决定》。区四套班子领导、局级领导，区法院院长、区检察院检察长，区人武部部长出席会议。会上，顾村镇党委、区卫生健康工作党委、区商务委党组、上海吴淞口国际邮轮港发展有限公司党委、大场镇大华二村铂金华府居民区党总支、区援鄂医疗队员沐美玲作交流发言。会前，与会领导观看专题片《党旗飘扬映初心》。

【海南省领导干部“加快建设海南自由贸易港”专题培训班】 7月18日举行。汪泓作《上海邮轮产业建设的实践与经验——迈向更富魅力的国际邮轮之城》专题辅导报告。会前，与会领导先后调研吴淞口国际邮轮港、宝山规划展示馆。

【上海市乡村振兴示范村暨农村人居环境整治现场推进会】 7月22日，推进会在罗泾镇塘湾村萱草文化馆召开。市委副书记、市委政法委书记廖国勋出席会议并讲话，副市长彭沉雷主持会议并通报有关情况。区委书记汪泓汇报乡村振兴示范村和农村人居环境整治相关情况。市有关部门领导和区领导陈杰、陈云彬出席会议。会前，与会领导先后调研罗泾镇海星村、塘湾村。

【双拥工作领导小组组长会议暨庆祝建军93周年军政座谈会】 7月31日召开。会议研究审议宝山区2015—2019年双拥模范命名表彰建议方案，研究审议区双拥工作领导小组组成人员调整情况。上海警备区副司令员徐国安，市退役军人事务局副局长屈新平出席会议并讲话，区委书记汪泓主持会议并讲话。区领导陈杰、赵懿、陈永献、徐静、倪前龙和有关部队领导出席会议。

【全区领导干部会议】 8月24日召开。市委常委、组织部部长于绍良出席会议并讲话。市委组织部副部长郑健麟主持会议。会议宣布市委决定：陈杰同志任中共宝山区委书记；免去汪泓同志的中共宝山区委书记、常委、委员职务。区领导陈杰、汪泓、李萍、丁大恒先后作表态发言。区四套班子领导、局级领导，区法院院长、区检察院检察长，区人武部部长出席活动。

8月31日召开。市委组织部副部长郑健麟出席会议并讲话，区委书记陈杰主持会议。会议宣布市委决定：高奕奕同志任中共宝山区委委员、常委、副书记。区领导陈杰、高奕奕、李萍、丁大恒出席会议。

【区委财经工作委员会会议】 9月8日召开。区委书记陈杰主持会议并讲话，区委副书记、代区长高奕奕讲话。区领导苏平、王益群、陈尧水部署有关工作。会上，区发展改革委、区经委、区财政局、高境镇、顾村镇、航运经济发展区汇报有关工作。

【吴淞创新城先行启动区重大产业项目“百日攻坚”动员大会】 9月15日举行。宝武集团党委书记、董事长陈德荣出席会议并讲话，区委书记陈杰讲话。其间，介绍吴淞创新城先行启动区重大项目，签署项目开工建设承诺书。区领导高奕奕、苏平、王益群、陈尧水出席会议。

【复旦大学与宝山区座谈会】 10月15日召开。复旦大学党委书记焦扬、宝山区委书记陈杰出席会议并讲话。区委副书记、代区长高奕奕发言。区领导苏平、陈尧水和复旦大学有关领导出席会议。

【2020年宝山区居村党组织书记示范培训班——全区居村干部“四史”学习教育专题党课】 10月22日举行。区委书记陈杰出席会议并专题讲授党课。

【环上大科技创新圈建设领导小组会议】 10月26日召开。区委书记陈杰主持会议并讲话，上海大学党委书记成旦红讲话。上海大学校长刘昌胜传达市大学科技园高质量发展推进会会议精神。上海大学党委副书记、副校长龚思怡，党委常委、总会计师苟燕楠，区领导高奕奕、张义、陈尧水出席会议。会上，区科委汇报环上大科技创新圈建设工作进展，上海大学专项办汇报环上大科技创新圈建设工作进展。

【文化建设领导小组工作会议】 10月30日召开。陈杰主持会议并讲话。区领导张义、赵懿、陈筱洁出席会议。会上，区文化旅游局汇报2019年公共文化事业发展专项资金使用情况以及2020年公共文化事业发展专项资金项目安排。

【党政负责干部会议】 11月2日召开。陈杰主持会议并传达党的十九届五中全会精神、李强在全市党员负责干部会议讲话精神，就学习贯彻落实党的十九届五中全会精神提工作要求。区四套班子领导、局级领导，区法院院长，区人武部部长，区局级离退休干部代表出席会议。

【“才聚宝山 智荟滨江”——宝山区新一轮创新创业优秀人才命名表彰大会】11月5日召开。陈杰出席会议并讲话。徐静宣布创新创业优秀人才命名表彰决定。上海大学党委副书记龚思怡，区领导李萍、苏平、倪前龙、张晓静出席会议。会前，与会领导观看宝山人才工作宣传片。

【人大工作会议】 11月10日召开。陈杰出席会议并讲话。高奕奕主持会议并作《中共宝山区委关于加强新时代人大工作 充分发挥人大在推进城市治理现代化中的作用的实施意见》的说明。李萍就“区人大进一步在推进城市治理现代化中发挥作用”作讲话。区领导丁大恒、张义、杜松全、赵懿、高飞、陈永献、徐静、秦冰、王丽燕、须华威、贡凤梅、蔡永平，区法院院长王国新出席会议。

【宝山—曲靖扶贫协作高层联席会】11月11日召开。云南省委常委、曲靖市委书记李文荣出席会议并讲话，区委书记陈杰讲话，区委副书记、代区长高奕奕主持会议并介绍宝山区情。区领导张义、陈云彬出席会议。会前，与会领导实地调研罗泾镇塘湾村、海星村。

【市域社会治理现代化试点工作推进会】 11月13日召开。区委书记、区开展市域社会治理现代化试点工作领导小组组长陈杰出席会议并讲话。区委副书记、代区长高奕奕主持会议。区委常委、政法委书记、区开展市域社会治理现代化试点工作领导小组常务副组长杜松全通报部署宝山区市域社会治理现代化试点工作情况。区领导张义、赵懿、王益群、徐静、秦冰、黄辉、倪前龙、沈天柱，区法院院长王国新、区人武部部长管明出席会议。会上，区民政局党组、张庙街道党工委、罗泾镇党委作交流发言。

【区三大市级特色产业园高质量发展推进会】 11月17日召开。区经委、区科委、罗店镇、宝山工业园区汇报有关工作。区领导陈杰、高奕奕、苏平、陈尧水出席会议。

【宝武集团和宝山区工作对接会】 11月18日在宝武集团高炉会博中心召开。陈德荣、陈杰、高奕奕出席会议并讲话。会上，宝地吴淞汇报宝武重大产业项目推进情况和下一步工作打算，宝地资产汇报高炉会博中心、钢铁博物馆推进情况，宝山区补充汇报吴淞创新城近期重点工作推进情况，吴淞创新城“两个一平方公里”先行启动区市政基础设施项目建设协议书签约。

【双拥模范命名暨最美退役军人表彰会】 11月27日召开。区委书记、区双拥工作领导小组组长陈杰出席会议并讲话，区委副书记、代区长、区双拥工作领导小组组长高奕奕主持会议。会议宣读宝山区双拥模范命名及最美退役军人表彰决定，通报2015年以来宝山区双拥工作开展情况、部署新一轮全国双拥模范城创建工作，安排有关单位作交流发言。区委副书记、区双拥工作领导小组常务副组长张义，区委常委、组织部部长徐静，副区长、区双拥工作领导小组副组长倪前龙，区人武部部长管明出席会议。

【2020年长江警示片涉及问题整改工作部署会】 12月7日召开。陈杰出席会议并讲话，高奕奕主持会议。王益群传达习近平总书记在全面推动长江经济带发展座谈会上的讲话精神、韩正副总理在推动长江经济发展领导小组会议上的讲话精神以及市长江经济带生态环境突出问题整改工作会议精神，安排区发展改革委、区生态环境局、区水务局、高境镇、淞南镇作交流发言。会前，与会领导实地调研长江警示片涉及问题现场。

【“时代荣光”——2020年宝山区劳模先进表彰大会】 12月10日举行。市总工会党组书记、副主席黄红，区委书记陈杰出席活动并先后讲话，区委副书记张义宣读表彰决定。会前，与会领导会见劳模先进代表。区领导高奕奕、李萍、丁大恒、王丽燕、张晓静出席大会。

【区委学习讨论会暨学习贯彻党的十九届五中全会精神、中央经济工作会议精神和习近平总书记在浦东开发开放30周年庆祝大会上重要讲话精神专题研讨班】 12月25—26日召开。12月25日围绕议题一“以科技创新激发新发展动能，推动经济增长方式大转变”，议题二“积极践行人民城市重要理念，推动城市发展模式大转变”，由16个单位做重点发言，8家单位做自由发言，分管区领导发言。12月26日上午，围绕议题三“坚持和加强党的全面领导，推动干部思想作风大转变”，由5个单位做重点发言，2家单位做自由发言，分管区领导发言。12月26日下午，区四套班子主要领导陈杰、高奕奕、李萍、丁大恒先后讲话。

（宋　波）

重要活动

【中央部委领导调研视察宝山工作】 2月16日，国务院应对新冠肺炎疫情联防联控机制第九工作指导组组长饶克勤率队，到宝山区指导疫情防控工作。区领导汪泓、陈杰、周志军、陈筱洁陪同。3月27日，国务院疫情防控第六指导组实地检查宝山区疫情防控工作，先后检查罗店医院防控工作、罗店镇汉庭酒店防控工作、顾村公园复园工作、龙现代艺术馆文化场馆复馆工作。区领导汪泓、陈杰、周志军、陈筱洁、倪前龙出席活动。12月4日，军队全国政协委员考察团到宝山区调研有关工作。区委书记陈杰汇报宝山区经济社会发展、区融媒体中心建设和舆情收研处置情况。区领导丁大恒、赵懿陪同。

【市领导调研视察宝山工作】 1月15日，市委常委、组织部部长于绍良走访慰问淞南镇社区事务受理服务中心、残疾军人马长定家庭。区领导周志军、李峻陪同。

2月1日，市委常委、市委秘书长诸葛宇杰实地检查上海吴淞口国际邮轮港集中隔离医学观察点。区领导汪泓、陈杰、周志军、苏平陪同。2月4日，市委常委、市委秘书长诸葛宇杰实地检查合建村、洋桥检查站防控工作情况。2月5日，市委常委、副市长吴清实地检查宝山区部分企业防疫物资生产及库存情况，先后检查上海铃兰卫生用品有限公司、上海宏隆医疗用品设备公司。区领导汪泓、陈杰、陈尧水陪同。2月10日，市委常委、市委秘书长诸葛宇杰实地检查顾村镇保利叶都一居社区、小卫（上海）生物科技有限公司疫情防控工作。区领导汪泓、陈杰陪同。

3月1日，市委常委、市委秘书长诸葛宇杰实地调研宝山区疫情防控和复工复市工作，先后调研区公安分局看守所、庙行镇敬老院和宝山万达广场。区领导汪泓、陈杰、黄辉陪同。同日，副市长陈群实地调研宝山区民办山海小学，先后

察看学校门卫室、留观室，并召开座谈会。3月3日，副市长陈群主持会议并讲话。会上，民办山海小学汇报学校在线教学情况，区委书记汪泓补充汇报区教育系统疫情防控工作及在线教学情况。区领导陈杰、周志军、陈筱洁参加。3月6日，市合作交流办调研宝山区座谈会召开。市合作交流办主任姚海主持会议并讲话。区委书记汪泓、区委副书记、区长陈杰出席会议。副区长陈云彬汇报宝山区对口支援与合作交流工作。3月12日，调研地中海国际邮轮公司有关工作专题会议召开。副市长陈群主持会议并讲话。区领导汪泓、陈杰、苏平出席会议。3月12日，市委副书记、政法委书记廖国勋实地调研上海机器人产业园。区领导汪泓、周志军陪同。3月12日，市领导调研香港经纬集团工作会议在香港经纬集团总部会议室召开。市委常委、统战部部长郑钢淼主持会议并讲话。区领导汪泓、陈杰、沈伟民出席会议。会前，与会领导实地调研经纬汇、时尚基地 Inbase 上海首店、女性品牌6IXTY 8IGHT、汉堡王（无接触点餐）、上蔬永辉超市、网红咖啡馆 Tim Hortons、经纬四期小区。3月24日，市委常委、上海警备区政治委员凌希走访慰问庙行镇武装部、庙行镇场北村应急连连部。区领导汪泓、陈杰、周志军、陈永献，区人武部部长蒋洪波陪同。

4月22日，市人大常委会到宝山区调研座谈会召开。市人大常委会主任蒋卓庆主持会议并讲话。汪泓汇报宝山发展生物医药产业的考虑及威高项目招商洽谈情况。区领导陈杰、李萍、陈尧水出席会议。4月23日，副市长宗明到宝山区调研指导疫情防控工作。市领导一行在吴淞口国际邮轮港公司三楼指挥室，察看“海洋量子号”邮轮部分中国籍船员离船入境情况，在区疾控中心检查疫情防控工作。在区公共卫生应急指挥中心会议室召开座谈会，副市长宗明主持会议并讲话。汪泓汇报落实全市公共卫生大会精神和疫情防控有关工作情况，区领导陈杰、苏平、陈筱洁出席会议。

5月1日，市委书记李强，市委常委、组织部部长于绍良，市委常委、市委秘书长诸葛宇杰到杨行镇海德花园管理处，看望“工人先锋号”海德花园管理处班组。市住建委主任黄永平，市住建委副主任、市房管局局长王桢，区委书记汪泓、杨行镇党委书记邵雷明、海德花园党支部书记陈莉芳陪同，“工人先锋号”海德花园管理处经理季卫兵汇报有关情况。5月6日，市委副书记、代市长龚正，市委常委、副市长吴清到宝山区调研工作。先后调研吴淞口国际邮轮港、宝山规划展示馆。区领导汪泓、陈杰、苏平、王益群、陈尧水陪同。5月26日，市领导调研宝山区座谈会召开。市委常委、常务副市长陈寅主持会议并讲话。汪泓汇报宝山区“十四五”规划重点工作发展思路。市政府秘书长、市发展改革委主任马春雷，区领导陈杰、苏平、王益群出席会议。5月27日，市委常委、组织部部长于绍良到宝山区调研“四史”工作。先后调研上海解放纪念馆、友谊路街道“红帆港”党群服务站。区领导周志军、徐静陪同。

6月4日，市领导调研宝山区早餐工程座谈会在智慧湾科创园召开。副市长许昆林主持会议并讲话。区领导汪泓、陈尧水出席会议并汇报有关工作。会前，市领导一行实地调研智慧湾科创园。

7月9日，市城运中心调研区城运中心座谈会召开。市委副秘书长、市政府副秘书长、市城运中心主任赵奇主持会议并讲话。市政府办公厅副主任、市城运中心常务副主任徐惠丽，区领导汪泓、陈杰、周志军、杜松全、王益群出席会议。会前，与会领导实地调研宝山区城市运行管理中心平台。7月23日，市委常委、市纪委书记刘学新到宝山区调研工作。先后调研上海机器人产业园、上海吴淞口国际邮轮港、上海解放纪念馆。随后，在区纪委监委四楼会议室，召开座谈会。区领导汪泓、高飞陪同并汇报有关工作。

9月3日上午，市委书记李强，市委副书记、市长龚正，市人大常委会主任蒋卓庆，市政协主席董云虎率市四套班子领导到上海淞沪抗战纪念馆二期展馆，参观“艰苦卓绝——上海抗战与世界反法西斯战争”主题展。区领导陈杰、高奕奕、李萍、丁大恒、赵懿陪同。9月8日，诸葛宇杰调研宝山区“六稳”“六保”落实情况。区委书记陈杰汇报有关工作，区委副书记、代区长高奕奕同志补充汇报有关工作。区领导苏平、陈尧水、倪前龙出席会议。

10月21日，市人大常委会调研社区养老服务设施专题会召开。蒋卓庆主持会议并讲话。陈杰汇报有关工作，区领导高奕奕、李萍、贡凤梅、倪前龙出席会议。会前，与会领导实地调研友谊路街道为老服务中心、宝城长者照护之家。10月27日，副市长陈通实地调研宝山区文化旅游、市场监管工作。先后调研智慧湾科创园、宝山寺、宝山规划展示馆。随后召开座谈会，陈通主持会议并讲话，陈杰汇报有关工作。区领导高奕奕、陈筱洁、陈云彬出席会议。10月29日，市人大常委会副主任沙海林到赴宝山区调研乡村产业兴旺工作。先后调研罗店镇天平村、罗泾镇海星村、花红村、塘湾村。区领导李萍、张义、秦冰、须华威、贡凤梅陪同。

11月2日，市委常委、宣传部部长周慧琳到上实集团调研。先后调研宝山再生能源利用中心项目、吴淞创新城文创城展馆。区领导陈杰、赵懿陪同。11月3日，市人大常委会调研宝山区座谈会在智慧湾科创园召开。市人大常委会副主任徐泽州主持会议并讲话。李萍汇报2021年区、镇两级人大代表换届选举前期调研情况。会前，与会领导实地调研智慧湾科创园，区领导陈杰、李萍、王丽燕陪同。11月24日，李强实地调研石洞口污水排放干线宝山5号泵站，查看雨水截流泵站、闸门井，听取环保督察整改情况汇报。市领导诸葛宇杰、汤志平，城投集团董事长蒋曙杰，区领导陈杰、高奕奕陪同。

12月3日，副市长汤志平到宝山区调研有关企业。先后调研上海钢铁交易中心有限公司、五冶集团上海有限公司、上海钢银电子商务股份有限公司。区领导陈杰、高奕奕陪同。下午，在衡山北郊宾馆召开市领导调研宝山区座谈会。副市长汤志平讲话。区委书记陈杰汇报城建工作有关情况，区领导高奕奕、王益群出席会议。

【检查疫情防控工作】 1月30日，区领导汪泓、陈杰、陈筱洁、黄辉、贡凤梅率队实地检查疫情防控工作。先后检查大场镇铂金华府小区、大场医院、仁济医院宝山分院、上海江杨农产品批发市场、杨行镇柏丽华庭小区、99旅馆、上海市公安局洋桥检查站、罗泾镇新陆村北王道口防控工作。

2月2日，区领导汪泓、陈杰、陈尧水、陈云彬率队实地检查基层防疫工作落实情况。先后检查宝山工业园区联东国际企业港口罩生产情况，月浦镇聚源桥村蔬菜生产合作社、罗店镇永大食用菌有限公司、金篮子新洁果蔬合作社果蔬供应情况，罗店大居居民区口罩发放

情况。2月3日，区领导汪泓、陈杰、王丽燕、陈筱洁率队实地检查有关医院疫情防控工作。先后检查仁和医院、华山医院北院、罗店医院、中冶医院、区疾控中心。2月4日，区领导汪泓、陈杰、王丽燕、贡凤梅、倪前龙率队实地检查基层疫情防控工作。先后实地检查高境镇盒马鲜生、三花现代城二居委、淞南镇隔离点汉庭酒店、淞南三村居委、张庙街道泗塘六村居委、呼玛二村居委、庙行镇考拉公寓、中环二期居委、集中看护点宾缘大酒店、顾村镇保利叶都一居委防控工作。2月4日，区领导汪泓、陈杰、贡凤梅、倪前龙率队实地检查基层防控工作。先后实地检查吴淞街道前三营房小区、海滨新村小区、七立方科技园、城市工业园区上海钢联电子商务有限公司、丰翔新城社区防控工作。2月6日，区领导汪泓、陈杰、王益群、王丽燕率队实地检查区建设管理系统基层防控工作。先后实地检查南大地区28—02地块项目、龙湖天街类住宅、上海宝钢物流有限公司、区自然资源确权登记事务中心、区房地产交易中心、宝山巴士五公司、上海海淞环境卫生服务有限公司、宝钢综合码头、长滩一号冠东苑居家隔离人员生活垃圾收运点疫情防控工作。2月7日，区领导汪泓、陈杰、贡凤梅、倪前龙率队实地检查区国资系统基层防控工作。先后实地检查航运经济发展区、区供销合作总社、宝房（集团）公司、吴淞口开发公司、长江口投控集团公司、区国资委办公场所。2月8日，区领导汪泓、陈杰、陈永献、王丽燕、陈尧水率队实地检查街镇、园区疫情防控工作。先后检查大场镇、庙行镇防控工作。2月9日，区领导汪泓、陈杰、王丽燕、陈尧水率队实地检查街镇、园区防控工作。先后检查顾村镇、杨行镇、高境镇防控工作。2月12日，区领导汪泓、陈杰、周志军、贡凤梅、陈筱洁、杨立红率队实地检查基层防控工作。先后检查区精神卫生中心、金秋晨曦老年公寓、区卫生监督所、区医疗急救中心、区救助管理站、环镇北路600弄700弄小区、大场敬老院和上大附中疫情防控工作。

3月1日，区领导汪泓、王丽燕暗访检查大型商业综合体疫情防控、市场供应和复工复市工作情况。先后检查龙湖天街、宝杨宝龙广场、宝乐汇生活时尚中心。

6月18号，汪泓、周志军、陈尧水、陈云彬、倪前龙率队实地检查水产品、农产品批发市场、居民小区、菜场、医院等场所疫情防控情况。先后检查江杨水产品批发市场、江杨水产品批发市场、江杨农产品批发市场、团结路绿叶菜市场和东林路上蔬永辉超市疫情防控措施和市场供应情况，检查保集欧郡小区社区疫情防控宣传、流动人员登记工作情况，检查宝山区中西医结合医院院内常规门急诊运行情况、近期发热门诊接诊动态情况。

【慰问及表彰援鄂医疗队】 2月3日，在区卫生健康委新冠肺炎疫情防控指挥中心，区领导汪泓、陈杰、王丽燕、陈筱洁与宝山区援鄂医疗队视频连线，慰问支援队队员。

3月9日，宝山区视频连线区援鄂医疗队仪式在区级机关办公大楼会议室举行。区领导汪泓、陈杰、周志军、陈筱洁，区援鄂医疗队队长、宝山中西医结合医院感染管理处（公共卫生处）处长赵波，宝山中西医结合医院急诊病区副主任、临时党支部书记施巍，宝山精神卫生中心精神科主任朱宏伟参加活动。3月14日上午，区领导汪泓、陈杰、周志军、陈永献、王丽燕、贡凤梅、倪前龙赴高境镇、月浦镇、吴淞街道、友谊路街道慰问区援鄂医务人员及家属。3月20日，宝山区视频连线区援鄂医疗队仪式在区及机关办公大楼会议室举行。区领导汪泓、陈杰、周志军、沈伟民、陈筱洁，以及赵波、施巍、朱宏伟出席活动。3月31日，区援鄂医疗队完成援鄂任务返沪。

4月9日，区领导慰问宝山援鄂医疗队队员仪式在上海夏阳湖皇冠假日酒店举行。汪泓出席活动并讲话，市一医院副院长、上海第一批援鄂医疗队队长郑军华介绍宝山援鄂医疗队情况，宝山中西医结合医院感染管理处处长、区援鄂医疗队队长赵波作表态发言。区领导汪泓、陈杰、周志军、王丽燕、贡凤梅、陈筱洁、倪前龙出席活动。4月14日，欢送瑞金医院援鄂医疗队活动在衡山北郊宾馆举行。区委书记汪泓，市卫生健康委副主任、市干部保健局局长章雄，上海交通大学医学院党委副书记赵文华，瑞金医院党委副书记俞立巍，瑞金医院副院长、瑞金医院援鄂医疗队领队胡伟国出席活动并讲话。区委副书记、区长陈杰主持活动。区领导赵懿、陈筱洁出席活动。4月14日，区援鄂医疗队结束14天集中观察，迎接区援鄂医疗队返回宝山活动在区级机关办公大楼举行。汪泓出席活动并致欢迎词，陈杰主持活动，区援鄂医疗队队长赵波发言。区领导李萍、丁大恒、周志军、赵懿、徐静、王丽燕、贡凤梅、陈筱洁、黄辉、倪前龙出席活动。4月28日，区领导汪泓、陈杰、李萍、丁大恒、周志军、赵懿、陈筱洁会见宝山区援鄂医疗队队员。在区工人文化活动中心多功能厅，汪泓作“五一”致辞，周志军主持活动。随后，召开区委中心组（扩大）学习会（宝山区援鄂医疗队专题报告）。汪泓主持会议并作总结讲话。区援鄂医疗队队员赵波、施巍、沐美玲、严俊、王燕娇作专题报告，区领导陈杰、周志军作交流发言，与会领导参观“宝山区抗击新冠肺炎疫情主题图片展”。

【中国宝武钢铁会博中心开工暨“钢铁荣耀 铸梦百年”活动标识首发仪式】 4

4月14日，迎接区援鄂医疗队返回宝山活动在区级机关办公大楼举行 区委办/提供



月27日在中国宝武钢铁会博中心举行。宝武集团党委书记、董事长陈德荣，区委书记汪泓出席活动并讲话。区领导陈杰、王益群出席活动。

【“五五购物节、宝山欢迎您”系列活动】 5月4日，“五五购物节、宝山欢迎您”系列活动、“夜品宝山”、高境“夜来·香”小镇建设、“E购宝山”宝山电商节启动仪式在高境镇三邻桥体育文化园中央广场举行。汪泓宣布“E购宝山”宝山电商节暨宝山区“五五购物节”启动。区领导陈尧水、须华威、沈天柱出席活动。5月5日，汪泓走进“E购市集”各品牌直播间，为相宜本草、小卫科技、汉康豆腐等企业展位开启直播带货首秀。

【“人工智能时代下的智能制造生态”主题论坛暨创新奇智长三角总部启动仪式】 5月27日举行。创新工场创始人、首席执行官李开复博士视频致辞。汪泓同与会领导启动“创新奇智长三角区域总部”“创新工场人工智能工程院上海分院”，陈杰等领导先后致辞。

【吴淞中心医院（复旦大学附属中山医院吴淞医院）揭牌仪式】 6月22日举行。吴淞中心医院（复旦大学附属中山医院吴淞医院）领导班子宣布会召开。汪泓出席会议并讲话，周志军、徐静、陈筱洁出席会议。医院领导朱畴文、范红娟、肖洁汶、郭莺作表态发言。

【“环上大科技园”揭牌仪式】 6月22日在上海大学图书馆报告厅举行。区委书记汪泓，区委副书记、区长陈杰，上海大学党委书记成旦红，上海大学校长刘昌胜共同为“环上大科技园”揭牌。区领导周志军、陈尧水出席仪式。

【吴淞创新城首发项目开工仪式】 6月28日在宝武集团特钢地块宝杨路首发项目L型厂房举行。副市长汤志平宣布首发项目开工。宝武集团党委书记、董事长陈德荣，区委书记汪泓，上实集团总裁周军先后讲话。陈德荣、胡望明、汪泓、陈杰为中国宝武吴淞园建设管理办公室揭牌。陈杰代表宝山区政府与建设银行等9家银行签订《吴淞创新城项目战略合作协议》。上海不锈、宝钢特钢、宝地上实与吴淞创新城入驻及合作项目方签约。区领导苏平、王益群、陈尧水出席仪式。

【宝山区重大工程暨杨行体育中心开工仪式】 6月28日举行。汪泓出席仪式并宣布开工，陈杰讲话，王益群、陈筱洁出席活动。

【城市运行管理中心平台启动运行仪式】 7月1日举行。汪泓出席活动并宣布平台正式运行，陈杰主持仪式。区应急管理局、区信息委、区水务局、区网格化中心汇报有关工作。区领导李萍、丁大恒、周志军、王益群、陈尧水、陈云彬、黄辉出席仪式。

【行政争议调处中心揭牌签约仪式】 7月8日，在区法院举行。汪泓宣布宝山区行政争议调处中心成立并讲话，市高级人民法院党组成员、副院长张斌致辞。市高院党组成员、副院长张斌，浦东新区法院党组书记、院长吴金水，区领导汪泓、陈杰、杜松全、陈云彬、王国新、董学华揭牌。浦东新区法院、区法院、区司法局签署宝山区行政争议调处中心合作框架协议。

【仁济医院宝山分院血液净化中心、胸痛中心、卒中中心筹建揭幕仪式】 8月17日举行。汪泓出席活动并致辞，仁济医院院长李卫平致辞。区领导陈杰、李萍、丁大恒、苏平、王丽燕、陈筱洁出席活动。

【宝山—维西扶贫协作高层联席会议】 8月27日召开。维西县委书记、二级巡视员格桑纳杰，区委书记陈杰，区委原书记汪泓，区领导徐静、倪前龙、沈天柱出席会议。

【纪念中国人民抗日战争暨世界反法西斯战争胜利75周年活动】 9月3日在上海淞沪抗战纪念公园举行。区委书记陈杰、区委副书记高奕奕、罗泾大屠杀幸存者沈同宝、优秀学生代表金若玲共同推杆，点燃胜利之火。区四套班子领导、局级领导，区检察院检察长、区人武部部长出席活动。

【上海宝山大华女子篮球俱乐部合作签约仪式】 9月4日举行。市体育局党组书记、局长徐彬，区委书记陈杰出席仪式并讲话，区委副书记、代区长高奕奕为大华集团授牌（宝山篮球城建设特殊贡献奖）。市竞技体育训练管理中心、区体育局、大华集团进行三方签约。

【烈士纪念日宝山区各界人士向人民英雄敬献花篮仪式】 9月30日在宝山烈士陵园举行。区四套班子领导、局级领导，区法院院长、检察院检察长，区人武部部长出席活动。

【2020中国国际石墨烯创新大会】 10月16日在上海大学伟长楼举行。市政协副主席李逸平出席活动。上海大学党委书记成旦红，区委副书记、代区长高奕奕，诺贝尔物理学奖获得者安德烈海姆先后致辞，区领导陈杰、丁大恒、陈尧水出席活动。

【吴淞江工程（上海段）新川沙河段开工仪式】 10月21日在罗泾镇新川沙泵闸枢纽施工现场举行。市委书记李强出席活动并宣布开工，市委副书记、市长龚正致辞，副市长汤志平主持活动。区领导陈杰、高奕奕、王益群参加活动。

【上海宝济药业重组蛋白药物产业化项目奠基仪式】 10月27日在潘泾路罗新东路路口举行。陈杰宣布项目开工。宝济药业董事长刘彦君介绍项目情况并致辞，国盛产投董事长陆栋生、惠永药物董事长王浩致、副区长陈尧水先后致辞。

【2020陈伯吹国际儿童文学奖颁奖仪式】 11月12日在上海宝山国际民间艺术博览馆举行。副市长陈通出席活动并致辞，中宣部进出口管理局局长王志成，“陈伯吹国际儿童文学奖”理事会主席、区委书记陈杰致辞。区领导高奕奕、李萍、丁大恒、张义、赵懿、陈筱洁出席活动。

【2020年中国生物医药产业创新大会暨第六届生物药物创新及研发国际研讨会开幕式】 11月28日举行。市经信委主任吴金城、市食药监局局长闻大翔、区委书记陈杰出席活动并先后致辞。区委副书记、代区长高奕奕颁发专家委员会委员（顾问）聘书。副区长陈尧水作北上海生物医药产业园推介，市生物医药协会秘书长陈少雄发布“金融支持生物医药倡议书”。

【环上大科技园开园仪式】 11月30日在临港城工科技绿洲举行。市科委主任张全、上海大学党委书记成旦红、市教委巡视员蒋红出席活动并先后致辞。市科

委主任张全，区委副书记、代区长高奕奕签订战略合作协议。高奕奕，上海大学党委副书记、校长刘昌盛为环上大科技发展有限公司揭牌。副区长陈尧水解读环上大科技园政策。

【“为您而建 因我而聚”——宝山区新时代文明实践中心新址启用仪式暨“12·5”国际志愿者日活动】 12月2日启动。市委宣传部副部长、市文明办主任潘敏，市文明办副主任、二级巡视员蔡伟民，区领导陈杰、高奕奕、张义、赵懿共同启动宝山区新时代文明实践中心新址。陈杰致辞，潘敏、高奕奕为“学思悟践新思想 飞入寻常百姓家”理论宣讲主题实践活动授旗。蔡伟民，区领导张义、赵懿为2018—2019年度宝山区志愿服务先进典型颁奖。

【中国宝武“钢铁荣耀 筑梦百年——重走钢铁长征路”上海片区活动】 12月8日在吴淞炮台湾湿地公园贝壳剧场举行。宝武集团党委书记、董事长陈德荣出席活动并致辞，区委书记陈杰致辞。区领导李萍、丁大恒、张义、陈尧水出席活动。

【快仓全球机器人产业基地项目开工奠基仪式】 12月15日举行。陈杰出席活动并宣布项目开工，陈尧水、快仓创始人兼CEO杨威先后致辞。上海快仓智能科技有限公司创始人兼CEO杨威、联合创始人倪菲、战略合伙人王华出席活动。

【上海吴淞创新城宝武吴淞（科创）园重大项目开工仪式】 12月23日在宝武集团高炉会博中心举行。其间，先后举行中国宝武钢铁会博中心启用仪式、中国宝武重大项目开工投产仪式、上海吴淞创新城宝武吴淞（科创）园重大项目开工仪式、中国钢铁博物园——数字技术体验中心奠基仪式，介绍吴淞创新城宝武十大开工产业项目，举行首播吴淞创新城宝武吴淞园转型专题片《厚土新业》。与会领导观看金色炉台·中国宝武钢铁会博中心建设视频。副市长陈通宣布上海吴淞创新城宝武吴淞园重大项目开工，有关领导共同揭幕奠基。宝武集团党委书记、董事长陈德荣，总经理胡望明，欧冶工业品董事长、总裁王静，宝地资产党委书记、董事长王继明，宝地资产总裁、党委副书记王语，宝地吴淞党委书记、董事长蔡伟飞，区委书记陈杰，区委副书记、区长高奕奕出席活动。当晚，举行“金色炉台”主题演出活动。

【“一号创新带”交运智慧湾科创园开园仪式】 12月25日在纪蕴路151号举行。交运集团党委书记、董事长郑元湖，上海大学党委书记成旦红，副区长陈尧水，上海交运智慧湾企业管理有限公司董事长兼总经理陈剑先后致辞。区委书记陈杰宣布开园，国家技术转移东部中心——机器人及人工智能协同创新中心、上海电影特效工程技术研究中心宝山中心、北上海科技创新基金联盟、复旦大学计算机学院人工智能场景实验中心分别揭牌。 （宋 波）

组织工作

【概况】 2020年末，宝山区共有党员102161名，年内新发展党员700名；共有基层党组织3827个，其中党委76个，党总支455个，党支部3296个。2020年，区委组织部以习近平新时代中国特色社会主义思想为指导，践行新时代党的组织路线，推动“四史”（党史、新中国史、改革开放史、社会主义发展史）学习教育等重点任务，为宝山打造全市科创中心主阵地的发展目标提供坚实组织保证。

【“四史”学习教育】 2020年，区委组织部牵头筹划“四史”学习教育，把学思践悟新思想贯穿“四史”学习教育始终，成立区、镇、居村三级联动体系，突出“七个一”（突出一条“四史”学习教育主线、构建一个“四史”学习教育体系、创新一种“四史”学习教育模式、举办一系列“四史”学习教育主题活动、组建一支“四史”学习教育专业队伍、打造一批有宝山特色的“四史”学习教育成果、健全一套“四史”学习教育保障机制）工作机制，通过党建“微网端”，开设“四史”学习专栏，推出100堂精品“空中微党课”，制作“四史”口袋书，开通“四史”学习教育“红色快线”，升级原有7条党性教育红色线路，5万余名党员群众接受红色教育。把学习成效转化为解难题、抓发展的推动力，推动解决滨江贯通等一批重点问题。

【在疫情防控和推动经济社会发展中履行组织部门职责】 2020年，宝山区3117个党组织、24629名党员参与疫情防控，区委专项评选表彰100个先进基层党组织和316名优秀共产党员，涌现出王友农等一批先进典型人物。做好8名宝山援鄂医疗队队员及一线抗疫医生火线入党工作，155人在疫情防控一线递交入党申请书。深入基层考察干部在急难险重任务中的现实表现，把相关情况作为评价干部的重要依据。

【领导班子和干部队伍建设】 2020年，区委组织部出台宝山新一轮党政领导班子建设规划实施意见，制定《宝山区区管党政正职政治建设考察实施办法（试行）》，建立政治素质档案，把好干部选用“政治关”。针对街镇党政领导班子、大口委办局干部队伍等不同群体，分专题走访调研、分析研判，统筹岗位资源，加大选拔力度，注重发现使用经济、城建等急需领域的干部，选优配强领导班子。年内，共出台干部调整方案27批次，涉及干部232人次。

【年轻干部培养】 2020年，区委组织部出台《宝山区年轻干部成长成才成熟计划》及2020年配套工作方案，提出针对性培养举措。选派108名年轻干部到市委巡视组、南大地区等重点部门、重大项目开展实践锻炼。抓好选调生队伍，制定一揽子跟踪培养管理方案。持续关注市委“789”调研对象等重点群体，及时了解年轻干部思想状况、工作状态等情况。建立完善年轻干部培养“下管一级”机制，深化对教育、卫生健康、国资系统实践锻炼基地的指导，引导各基层单位加大内部轮岗交流力度，形成上下联动、协同推进的培养格局。

【干部教育培训】 2020年，区委组织部加强精准培训和实践锻炼，举办党政负责干部培训班、处级干部进修班等14期主体班次，开展6期线上专题培训班。把政治素质放在首位，实行理论“双测试”（开班入学测试和结业测试）制度。出台《宝山区干部专业化能力提升计划》，构建专业能力培养体系。深化联合办学，发挥职能部门资源优势，举办产业经济、乡村振兴、社区治理等6期“2+X”专题班，探索增加区领导授课比重、创新入村锻炼等教学方法。

【干部监督管理】 2020年，区委组织部制定提醒函询诫勉操作流程、会同人力资源和社会保障局出台事业单位科级干部选拔任用工作规范等文件，抓早抓小构建日常监督管理体系。深化个人有关事项报告等工作，开展经常性指导培训，

加强基层单位选人用人工作的监督检查，推进干部监督管理的制度化、规范化、常态化。落实体检疗休养等关爱措施，营造干事创业氛围。

【基层党组织工作】 2020年，区委组织部抓好党支部规范化建设，作为党支部建设质量提升年，命名授牌新一批50家党支部建设示范点。开展软弱涣散基层党组织集中整顿工作“回头看”。深化“班长工程”，完善“1＋14＋X”（办好1个区级示范班，配送14个街镇轮训班师资课程等资源，按需举办X个补习班、特色班）培训机制，举办2020年居村党组织书记示范培训班。加强党员教育管理，制订党员教育培训计划，抓好党员发展全过程管理。以织密建强党群阵地、融合服务功能、大力提升服务能级为实施路径，推进社区党群服务中心体系功能建设，月浦镇、淞南镇等新中心揭牌启用，打造长江软件园、第二工业大学科技园、机器人产业园、经纬城市绿洲第三居民区等各类型示范站点，全区建成963家党群阵地，持续夯实党建引领基层治理。

【党建引领社会治理】 2020年，区委组织部发挥居民区党组织领导核心作用，加强业委会人选推荐和组织把关，在296个符合条件的业委会中100%成立党的工作小组，推广“红色物业”经验。试点在“社区通”开设“人民信箱”版块，优化人民建议征集渠道，完善居村党组织引领下的人民建议征集、回应机制。深化网格党建，建立健全党员干部包联网格、走访群众等长效机制。全面推进村党组织书记、村委会主任“一肩挑”，推行村“两委”班子成员交叉任职，完善推广罗泾北部五村联动工作模式，深化城乡党组织结对帮扶。聚焦“红帆港”品牌建设，做实“红帆讲堂”，深化“红帆工作室”功能，抓好“红帆联盟”区域化党建平台建设，培育“红帆先锋”先进典型。

【各领域党建重点任务】 2020年，区委组织部加强党对新兴领域的领导，抓好“两个覆盖”（党的组织覆盖和工作覆盖），开展“‘四史’赋能，助力经济发展”主题党日等系列活动70场次。推进“园区通”“商圈通”平台建设，建立区层面职能部门联系协调机制，理顺街镇（园区）层面工作运行机制。落实宝山区国企党建35条重点任务，推动党建工作要求写入公司章程，提高“双向进入、交叉任职”规范化水平，完善重大决策前置程序。加强机关党的建设，成立32支机关在职党员志愿团队。推进公立医院党建，落实公立医院党组织领导下的院长负责制。加强党对中小学校的领导，发挥中小学校党组织政治核心作用，理顺中小学校管理体制。

【人才队伍建设】 2020年，区委组织部科学编制“十四五”人才发展规划。加强人才工作调查研究，“人才公寓”课题获全市组织系统调研课题一等奖。实施党委联系服务专家工作，加强人才政治引领和政治吸纳。推进实施重点人才项目，统筹用好安居资助、特殊人才引进等政策，稳步推进特殊人才落户工作。拓宽“樱花卡”服务深度，钻石卡、白金卡扩展至77人，推行金卡、银卡，新增樱花认证会员，面向社会征集市场化服务项目156个，上线“樱花卡”服务小程序。制定完善《宝山区人才公寓管理暂行办法》，以市场化手段丰富安居举措。开展创新创业巡回服务、人才政策“三进三同步”等活动，建立上海HR联盟宝山分会，依托市级宣讲团等资源，开展多形式宣传。选拔、表彰117名（个）对经济社会发展有突出贡献的优秀人才及团队，召开区创新创业优秀人才命名表彰大会。配合做好“海聚英才”——2020“春归浦江”云选会系列活动，共发布1936个岗位。

【机构编制规范管理】 2020年，区委组织部发挥机构编制保障作用，提出区、街镇（园区）两级城运中心机构设置方案，做好城市运行“一网统管”体制机制保障，形成完善区投资促进体制建议方案。做好机关事业单位“三定”规定制定工作，保障新建学校、自然资源确权登记等事业单位用编需求，做好行政编制“减上补下”，调剂区级机关行政编制到3个镇，推动编制向基层一线倾斜。推进街镇管理体制改革，做实区实施方案，明确34项配套文件制定及相关工作任务。开展事业编制资源统筹工作，研究起草工作方案，实地调研“小散弱”事业单位涉及的主管部门，推动“小散弱”事业单位撤并整合工作。盘活现有机构编制资源，开展教育系统内部编制挖潜，推进生产经营类事业单位改革，提升编制资源使用效益。开展《中国共产党机构编制工作条例》宣传贯彻工作，举办“六个一”主题周活动，做好机构编制实名制管理和编制职数使用管理，创新事业单位法人公示信息抽查方式，推动机构编制规范化管理。抓好机构编制监督检查工作，做好超审批权限设置机构等问题自查工作，推动将机构编制监督检查纳入巡察工作，强化机构编制刚性约束。

【公务员队伍建设】 2020年，区委组织部统筹抓好职务职级常态化管理，指导各单位提高职务职级资源配置能力，年内全区职级晋升共464人。做好选调生、公务员招录等工作，统筹用好转任、调任、交流等方式，多渠道充实公务员队伍，共招录选调生13名、公务员89名。深化公务员分类改革，建立健全公务员信息月报制度，探索建立梯度式培训模式。做好工资福利、考核表彰等工作，全区17人记三等功、375人受嘉奖。 （刘 娴）

【区社会工作党委】 2020年，区社会工作党委增强基层党组织政治功能和组织力，推进“两新”组织党建工作规范化、示范化、品牌化建设，推动“两新”组织党的建设高质量创新发展。至年末，全区新经济组织在册党组织698个；在册党员8322人。新社会组织在册党组织94个，在册党员668人。

【开展“四史”学习教育】 2020年，区社会工作党委依托“红帆课堂”、经营管理者研修班等培训平台，通过市委、区委党校老师专题授课、红色基地现场教学等形式开展“四史”学习教育。结合拓展“红帆港”党群系列活动品牌（“红帆港”党群系列活动以“不忘初心、扬帆共赢”主题，通过“开放共享、合作共联、品质共创”3大系列，围绕“宜居生活”“志愿服务”“学习成长”“创新创业”“爱岗敬业”“文化自信”6大主题开展线上线下专题活动，区、街镇（园区）累计开展活动76场）、推广运行“园区通”2大中心工作，在“园区通”上配送12场党群活动，及时发布“四史”学习主题帖；开展‘四史’赋能 助力经济发展”示范型党性教育活动，为各街镇、园区提供可复制可推广的学习参考；走进宝山城市工业园区、新业坊·源创、大华虎城商圈等园区、商圈、楼宇，融入“微党课”“微竞赛”“共读会”“品红歌”等内容。结合“两新”组织党群阵地建设要求，指导各单位运用好“红帆港”党群阵地的学习专版、共读空间、交流互动等功能区域，提供“楼门口”学习场所。形成“两新”组织

“四史”学习项目清单，指导街镇、园区通过活动联办、项目共建等形式，扩大学习教育覆盖面和影响力。

【提升“园区通”“商圈通”平台服务效能】 2020 年，区社会工作党委在全区 20 家单位推广运行“园区通”，解决企业商户“沟通不畅”“服务不细”“联动不强”等突出问题。通过“一纵三横”（“一纵”即区社会工作党委—镇综合党委、街道社区党委—园区商圈基层党组织的党建工作架构；“三横”即由区委组织部牵头的区级相关职能部门、由街镇园区组织部门牵头的党群部门以及由园区商圈党组织抓总的各责任主体形成的三个层级工作网）立体式信息沟通网络，强化对园区商圈的政治引领，提升组织力；更新上线“疫情防控”“红色管家”“人民信箱”等板块功能，完善“诉求直达—责任到人—资源匹配—问题解决”服务通路，实现个性化问题“靶向”解决；以“红帆港”党群活动品牌为载体，为园区商圈配送“春之光”发现复苏之美、“夏之爱”红心向党我来荐、“秋之旅”带着国旗去旅行等 10 场线上党群活动。

【推进“两个覆盖”工作】 2020 年，区社会工作党委根据中组部开展“两新”组织党建集中摸底排查要求和市委组织部工作部署，开展“两新”组织党建集中排查工作，做好“两新”组织综合服务平台数据的更新维护。实施组建联动、队伍联育、阵地联建、项目联办、宣传联推和成效联考“六联”工作机制，探索在新兴领域开展党建工作路径，推进党的组织覆盖和工作覆盖，相关做法入选上海社会治理创新实践案例。以园区、商圈、楼宇等为重要工作载体，聚焦人工智能、生物医药、文化创意、节能环保、现代物流等重点领域，制定全年党组织组建计划，使党的工作向区域经济产业发展重点领域不断延伸。发挥“园区通”平台作用，助力小微企业党的工作全覆盖。全年新增 28 家“两新”组织党组织，共发展“两新”组织党员 105 名。推进党建服务进驻区行政服务中心，发放联系卡片，编辑制作实务工作手册，为非公企业和社会组织提供党的组织建设、党员组织关系转接、党员党籍管理、党费缴纳使用、党员发展转正、政策信息咨询等服务。

【做强社会组织党建工作】 2020 年，区社会工作党委注重“条块”结合，发挥“1 + 12 + X”（“1”即宝山区“两新”组织党建工作协调指导小组，“12”即全区 12 个街镇社会组织服务中心建成枢纽型社会组织党组织，“X”即若干个社会组织业务主管单位的党组织）社会组织党建工作责任体系作用，业务主管单位、行业主管部门承担党建主体责任，整合社区社会组织联合会党组织（社会组织党建工作枢纽站）、社会组织服务中心党组织、社会组织服务中心“红帆港”党群服务站的各类资源，联动开展工作。发挥区社会组织规范化建设评估复核委员会平台作用，指导和推进参与评估的社会组织党建工作。加强区律师行业党委党建工作，培育选树先进典型，推进“强基工程”“领航工程”“聚力工程”“先锋工程”建设，促进宝山区律师行业提供优质法律服务。根据全区教育统筹进度，理顺民办学校党建工作体系、落实党建责任，在民办学校开展“四史”学习教育，探索民办学校党组织书记年轻化、专业化建设。



1 月 15 日，“不忘初心　扬帆共赢”——宝山区“园区通”平台推广运行暨 2020 年度“红帆港”党群系列活动启动　　区社会工作党委/提供

【深化“红帆港”党群一体化阵地】 2020 年，区社会工作党委每季度排摸梳理现有“红帆港”党群阵地运行状况，调整 4 家服务站、24 家活动站。规范服务站示范点、党群阵地示范窗口阵地运行和管理，制订回头看工作措施，加强指导整改。表彰 11 家第三批“红帆港”党群服务站示范点和 13 家第四批“两新”组织党群阵地示范窗口，给予 24 家达标单位每家 2 万元创建经费。创建 4 家第四批“红帆港”党群服务站示范点和 10 家第五批“两新”组织党群阵地示范窗口。

【基层党组织规范化建设】 2020 年，区社会工作党委对重点民营企业党组织直接联系指导服务，区层面定点联系 15 家、各街镇（园区）对 3—5 家民营企业进行重点培育，对直接联系指导服务企业进行点对点的培训和指导。组织专职党务干部、社区专职党群工作者、党建指导员等党建队伍建设，指导各街镇（园区）结合区域“两新”组织数量、规模、分布特点等因素，配齐配强党建工作者，选优配强党组织书记。落实《关于建立健全宝山区“两新”组织党建工作经费保障机制的实施意见（试行）》，规范经费的使用和管理。按照《关于建立健全宝山区“两新”组织党建工作经费保障机制的实施意见（试行）》工作要求，开展年度经费申报发放和上年度党费返还工作。2020 年，区、镇两级财政，区管党费全年投入经费 826 万余元。其中区、镇两级财政向全区在册“两新”组织党组织、党员和党组织书记（非财政发放工资）发放基本项目经费达 501 万元，全额返还 2019 年度“两新”组织党组织上缴党费 325 万余元。　　（于炉忠）

宣传思想

【概况】 2020 年，宝山区宣传思想文化工作坚持以习近平新时代中国特色社会主义思想和党的十九大精神为指导，围绕决胜全面建成小康社会的工作主线，结合新冠肺炎疫情防控等重点工作，夯

实思想理论根基，壮大主流舆论声势，培育践行社会主义核心价值观，深化公民思想道德建设，推进文艺文化繁荣发展，为宝山夺取疫情防控和实现经济社会发展目标提供坚强思想保证和精神力量。（1）理论学习。制订下发《2020 年度区委中心组学习实施方案》，落实“一学一报”制度，在“四史”学习教育期间建立以集中学习研讨为主，辅导报告、专题讲座、瞻仰参观、现场教学等为辅的“1 + N”系统学习架构，开展区委中心组学习 15 次，开展网络视频远程教育直播 10 次，征订发放理论学习书籍 7 万余册。建立“学习强国”学习平台“一提醒、一督促、一通报”促学机制，形成供稿例会制度，全年上海平台共采录宝山区稿件 1390 余条，全国平台采录宝山区稿件 195 余条。在全区开展以“四史”学习教育为主题的“十百千”（征集制作“十佳微宣讲课件”，组建结构合理、专兼结合的“百名宣讲员库”，开展“微宣讲”等多种形式的“千场宣讲活动”）系列宣讲活动，孵化“红色对话 · 宝山”“烽火讲堂”等体现宝山文化、具有宝山特色的系列优质微宣讲课程，共组织开展各类宣讲 2050 场，线上线下参加听课党员群众 54. 2 万人次。（2）意识形态。成立区委宣传思想工作领导小组，研究修订相关制度，强化党对意识形态工作的领导。修订完善目标管理绩效考核指标体系，压实工作责任。组织开展“护网行动”，开展网络安全专项检查，筑牢全区网络安全工作“防火墙”。开展网络安全宣传月活动总计 83 场，宣传覆盖人数愈 60 万人次。加强区内各意识形态工作阵地管理。统筹推进政务网站集群管理、党群网站强化监管、商业网站加强普查等工作，完成全区政务网站的集约化管理以及安全漏洞隐患整改清零工作，做好巡视反馈问题整改。（3）新闻宣传。聚焦“南大吴淞等重大板块集中推进”等区重大主题，开展多种形式的宣传推介，区内媒体平台刊发相关报道 3. 5 万余篇，在市级以上新闻媒体组织刊播报道 3000 余篇（条、幅），其中，中央主流媒体刊播报道 500 余篇（条、幅）。与人民网合作开展南大吴淞等重大板块集中推进、重点项目集中启动等网络直播。协调落实区委书记陈杰参加上海人民广播电台“夏令热线”及“区委书记访谈”等媒体采访活动，配合人民网组织开展“大道康庄”全媒体主题采访。做好舆论引导 5. 9 万余次，成功处置突发事件和负面舆情 10 余起。（4）文明创建。通过多种形式的入户宣传，扩大创全宣传覆盖面。推进创全各类专项行动，擦亮人居环境底板。推进“点位长”“领导责任包干”“区领导联系点位”等制度机制，推动区成功入围全国文明城市提名城市名单。开展 2019—2020 年宝山区道德模范评选表彰活动。抗疫英雄王友农入选 2020 年中国好人榜，淞南镇魏刚获评 2019 年度全国学雷锋志愿“四个 100”（最美志愿者、最佳志愿服务项目、最美志愿服务社区、最佳志愿服务团队）最美志愿者称号；花红村、吴淞中心医院、赵波家庭等多个单位、集体获评全国文明创建先进。有序推进新时代文明实践中心试点工作，搭建三级指挥平台，建立四级志愿服务队伍和五大服务平台，推动“1 + 12 + 520 + X”（1 个区中心、12 个分中心、520 村居站点和若干特色文明实践基地）阵地建设，加快建设区级中心“指挥部”，按照“十有”（有 1 块整合性阵地，有显著的融入性标识，有浓厚的文明实践氛围，有 1 套工作理念，有 1 个工作体系，有专职工作人员，有特色项目活动，有示范性阵地，有规范性文件，有 1 本宣传册）标准推进分中心建设，启动村级示范站建设评估工作，打造服务管理一站式、PC 移动一体化的文明实践服务管理平台。以“文明健康 有你有我”为主题，推进弘扬时代新风行动。推出首批 100 家公筷公勺示范餐饮单位，配送 6 万套公筷套装到示范餐厅。开展文明养宠、制止餐饮浪费、垃圾分类等主题活动。以载体建设为抓手，加强未成年人德育工作，高境二中黄俊凯获评全国新时代好少年，同时被评为上海市十佳“新时代好少年”，罗店中心校金志刚获评第五届全国未成年人思想道德建设工作先进工作者。（5）疫情防控。开展“抗疫之星，闪耀宝山”抗疫典型人物社会宣传，在全区 1 万余个电子屏集中推送宝山援鄂医疗队员公益宣传画面，特别授予 20 位宝山援鄂医疗队队员“感动宝山人物”称号，制作短视频《援鄂日记》，阅读量累计达 700 万，点赞量超 27. 5 万。组织协调市级以上媒体平台刊发抗疫相关报道超 600 篇，在“宝山汇 APP”等多个平台上线疫情防控社情民意收集渠道，通过科普视频、电子屏、海报等多种形式，全面强化疫情防控相关信息、知识宣传，及时了解、反馈群众意见建议。加强对宝山疫情期间出现舆情的跟踪研判和处置。发动 2 万余名抗疫邻里帮志愿者积极有序投身基层一线疫情防控工作，累计参与志愿服务达 45 万人次。

【“沪网行动”网络安全演练】 7 月，宝山区在全区范围内首次组织开展“沪网行动”，对辖区 12 家党政机关、事业单位、国有企业、大型互联网企业的互联网网站及信息系统通过模拟黑客扫描渗透攻击的方式开展攻防演练，查找发现部分网站存在 Struts2 安全漏洞、远程代码执行漏洞等问题并对其提出整改要求。

【纪念中国人民抗日战争暨世界反法西斯战争胜利 75 周年系列活动】 9 月 3 日，宝山区举行纪念中国人民抗日战争暨世界反法西斯战争胜利 75 周年系列活动。作为首批国家级抗战纪念设施（遗址）、上海首批“四史”教育实训基地，上海淞沪抗战纪念馆同日举办“艰苦卓绝——上海抗战与世界反法西斯战争”主题展、海峡两岸纪念中国人民抗日战争胜利 75 周年座谈会、“东京审判”绘画 · 图片展等活动。

【环上大科技园项目对外宣传推介】 11 月 30 日，环上大科技园在临港城工科技绿洲正式开园。首批 3 个产业技术研究院、8 家企业、8 个重点转化项目入驻。环上大科技园的开园，是落实市委要求和新战略定位的具体举措。为做好相关宣传推介工作，区新闻办组织中央、市主流媒体与行业专业媒体到场采访报道，为宝山区建设成为上海科创中心主阵地提供舆论支持。

【区新时代文明实践中心新址启用】 12 月 2 日，宝山新时代文明实践中心新址启用仪式暨“12 · 5”国际志愿者日活动举行。位于宝山滨江绿地公园的宝山区新时代文明实践中心统筹滨江沿线的上海淞沪抗战纪念馆、炮台湾湿地公园等重要阵地资源，形成文明实践滨江示范带并进一步辐射全区，从而打造宝山区“一带六线（以区级中心为“指挥部”，带动周边上海淞沪抗战纪念馆、逸仙画苑、吴淞国际邮轮港等文明实践特色阵地，统筹红色文化、传统文化、海派文化等资源，形成文明实践滨江示范带）”七彩特色实践线路。市委宣传部、市文明办领导以及宝山区主要领导出席活动。

（周　俊）

2020 年宝山区爱国主义教育基地

名称	地址	电话	开放时间	级别
南京路上好八连事迹展览馆	上大路 55 号	81808257	开放时间：工作日 8：00 至 12：00，14：00 至 18：00 免费参观（限团体预约参观）	全国
上海淞沪抗战纪念馆	友谊路 1 号	66786377	每周二至周日 9：00—16：00	市级
陈化成纪念馆	友谊路 1 号	66786377	每周二至周日 9：00—16：30	市级
宝钢股份宝山基地	富锦路 885 号	56109667	周一至周五开放	市级
上海市陶行知纪念馆	武威东路 76 号	66397768	周一闭馆，节假日照常开放 8：30—16：00	市级
上海解放纪念馆	宝杨路 599 号	36199981	每周二至周日 9：00—16：30	
宝山烈士陵园	宝杨路 599 号	56108277	8：30—16：00	
上海长江河口科技馆	塘后路 206 号吴淞炮台湾国家湿地公园内（近国际邮轮码头）	31275999	每周二至周日 9：00—16：00 15：00 停止入馆	市级
溯园：上海大学 1922—1927	上大路 99 号	66133465	周一至周日 8：30—16：30	市级
上海宝山国际民间艺术博览馆	沪太路 4788 号	56042007	每周二至周日 9：00—16：00	市级
上海战役月浦攻坚战纪念碑	龙镇路 6 号	36303371	全年 5：00—21：00	区级
罗店红十字纪念碑	罗店镇罗太路 352 弄 15 号	66867597	8：00—16：00	区级
陈伯吹公墓	罗店镇苗圃路 350 号	56861484	8：00—16：00	区级
徐克强烈士塑像（淞南公园）	淞良路 300 号	56490702	全天开放 夜公园 18：00—21：00 关闭	区级
吴淞开埠广场	同泰路淞兴路口	56844247	全天开放	区级
侵华日军罗泾大烧杀遇难同胞纪念碑	罗泾镇涵养林水杉大道附近	56871254	全天，免票	区级
藻北小学复名缘记碑	共富路 75 号	33702908	工作日 上午 9：00—11：00 下午 13：00—15：00	区级
一·二八无名英雄纪念碑	爱辉路 198 号	56748464	周一至周五 8：00—16：00	区级
宝山区档案馆	淞宝路 104 号	56453273	工作日早 9：00 至下午 4：30 经电话预约后免费开放	区级
宝山地震科普馆	松兰路 826 号	33850105	每周二至周六 上午 9：00—11：00，下午 1：00—4：00 （国定假日另行通知）	区级

（周　俊）

统一战线

【概况】　2020 年，区委统战部推进党派、民族、宗教、对台、侨务和非公经济等方面工作。多党合作。坚持并完善“高层次、小范围谈心会”“季度座谈会”“区情通报会”等工作机制。协助区委召开全区统战工作会议、党外代表人士座谈会。协助区委形成《关于 2020 年中共上海市宝山区委与民主党派、无党派人士政党协商（会议）方案》。与区政协联合举办 4 次党外人士区情通报会。举办同舟大讲坛，邀请华东政法大学法律学院院长金可可作《民法典》相关主题报告。协调好民革市委对宝山区“抓好政务服务‘一网通办’、城市运行‘一网统管’，提升超大城市治理的现代化水平”进行专项民主监督相关工作。总结 2019 年民主党派区委（总支）关于城市管理精细化的专项监督工作，形成材料汇编。研究和部署 2021 年民主党派区级组织换届事宜，支持 7 个民主党派区委（总支）完成 82 个基层支部换届工作。民族宗教事务管理。开展民族宗教界“四史”学习教育，以升挂国旗等方式引导宗教场所践行“两个责任”（对教义教规进行时代化特征阐释责任和正确引导信教群众责任）。开展民族宗教法制“宣传学习月”活动，组织学习贯彻《宗教团体管理办法》等文件精神。会同相关部门取缔 8 处基督教非正常活动点，拆除 1 处佛教烧香点。做细做实民族团结进步创建“八进”（进机关、进企业、进学校、进社区、进乡镇、进园区、进楼宇、进宗教场所）活动，组织上海大学 40 多名少数民族学生代表和师生，赴上海解放纪念馆等地参观。对全区 10 家清真挂牌食品供应网点进行换证及规范标识。落实全区 400 余名困难少数民族群众学生走访慰问工作。召开区佛教协会第五次代表会议。非公经济工作。开展所属商会“一会一品”建设工作，指导商会加强品牌建设。宣传“上海 28 条”“宝山 8 条”，在保集智谷设立企业法律服务工作站，受惠商会 35 家，企业 164 家次。制定宝山区“政会银企”（政府、行业协会商会、银行、企业）四方合作机制工作规程，召开“政会银企”工作推进会，共 15 家企业获 6 亿多信贷支持。组织 500 多家企业就复工复产和“市 28 条”落实情况进行评估调研。依托钢结构商会职工培训基地开展企业培训，累计培训 800 多人次。落实对口地区 56 个结对村 168 万元的扶贫资金。举办“情系维西，爱暖童心”捐赠活动，共捐赠 15.6 万元物资。台侨工作。组织市台协宝山工委会举行

团圆中秋线上联谊活动。组织与台北市南港区开展线上“共话社区治理，共享服务经验”活动。以网络形式开展系列“无接触”侨法宣传月活动，约6000人参与网上知识挑战赛，受众2万余人。推进“新侨创业实践基地”工作，在街镇建成6处“新侨驿站”。创建50个社区“微侨之家”。将450只“侨爱心”健康包发给未回沪留学生家庭。为区域内300余名港人送上口罩。组织与港澳籍政协委员见面会，听取参政议政建言。接待香港凌奕集团董事长李少钦到宝山考察交流。组织31名海联会重点联系对象及其子女参与“沪港亲子黄金周”活动。社院工作。共举办各类培训班16期，培训人数800余人次。探索线上与线下教学相结合等方式，举办统战人士“四史”专题学习班。完成“区社院核心课程体系建设”课题研究。

【疫情防控工作】 2020年，区委统战部及时转发中共上海市委统战部致全市统战干部和统一战线成员的倡议书，并引导民主党派组织、无党派（知联会）向各自成员发出倡议。全区各民主党派、各统战团体等捐款捐物价值约4000万元。引导党外人士就疫情防控建言，上报建言信息300余篇，多篇信息获市领导李强、汤志平、陈群等批示。8名科级以上干部支援基层一线。

【上海党外代表人士挂职锻炼基地建设】 2020年，区委统战部坚持“挂实职、行实权、干实事、出实效”的工作理念和“一条线分管，一把手带教，一线法工作”（一条线”分管：党委对挂职工作负总责；“一把手”带教：接收单位行政主要领导进行带教指导；“一线法”工作：挂职干部深入基层一线，直面矛盾和困难）机制，完成第十一批党外挂职干部日常管理、考核鉴定和总结工作。开展第十二批9名党外干部挂职工作。组织挂职干部开展“走进新农村”“走进文旅”“走进尊木汇”等活动。“合力打造党外代表人士挂职锻炼基地品牌”一文刊登于中央统战部《中国统一战线》2020年第9期。

【“海上新力量·宝山宝”新的社会阶层人士工作品牌建设】 6月28日，区委统战部举办第三届“大爱至简——海上新力量·宝山宝”慈善义拍义卖活动，征集到艺术作品56件，筹得善款共59万余元。做好区新联会“思源报恩”专项资金使用管理工作，对13名困难统战成员分别一次性补助2000元。与云南会泽县挂牌督战村娜姑镇炭山村建立结对帮扶，一次性资助10万元。组织新阶层人士赴云南扶贫助学，购买价值5万元的书包赠送给当地学生。举办“粒米粒恩 光盘光盒”——2020上海市民文明接力行（宝山站）活动。

2020年宝山区社会主义学院学习班

学习班名称	日期	培训人数（人次）
民建区委“不忘合作初心　继续携手前进”主题教育活动专题报告会	1.10	120
区知联会“四史”专题研讨班	6.17	30
区第十二批党外挂职干部“走进上海中心”活动	6.17	10
区民族联“四史”专题学习班	6.22	53
九三区委骨干学习班	7.7	40
民建区委新会员培训班	7.22	20
社院庙行分院新社会阶层人士培训班	8.3	50
区统一战线建言献策骨干信息员培训班	8.6	50
民进区委2020年暑期骨干培训班	8.6	125
民盟区委社情民意信息专题培训班	9.8	45
致公党宝山区总支骨干党员培训班	9.24	40
民盟区委“四史”专题学习暨参政议政工作培训班	10.22	15
农工区委骨干学习班	10.23	28
区统战系统学习报告会	11.3	150
九三区委新社员和骨干学习班	11.13	45
基层分院和实践教学基地负责人培训班	11.24	30
合计		851

（桂　琳）

【党外知识分子联谊会工作】 2020年，区委统战部举办宝山区党外知识分子联谊会“四史”专题研讨班。举办“知音论坛”，打造“知音论坛3.0版”。开展“走进系列”“亲子活动”“知音沙龙”等品牌活动。

【中华职业教育社工作】 2020年，区委统战部成立宝山区培训就业联盟，为全市培训就业工作上的首创之举，促成企业、园区、行业商会、院校和培训机构、人力资源公司5方合作，吸纳第一批成员单位共95家。开展“互联网+”职业技能培训等调研。配合上海市中华职业教育社“中华助学金”助学活动，20名学生获4万元市“中华助学金”。组织选手参加第八届“中华杯”职业技能竞赛。承办市第八届“中华杯”职业技能竞赛裱花蛋糕项目，获市优秀组织奖。

【举办“薪火相传传铭历史　砥砺奋进谱新篇”主题征文活动】 9月，区委统战部举办“薪火相传铭历史　砥砺奋进谱新篇”主题征文活动，收到来稿约150篇，78篇优秀作品编辑出版征文集《薪火相传铭历史 砥砺奋进谱新篇》。

（王　豪）

【宝山区社会主义学院】 2020年，宝山区社会主义学院（以下简称“区社院”）发挥统一战线人才培养基地、理论研究基地、方针政策宣传基地作用，强化政治共识和意识形态工作，提升社院建设科学化水平，全面完成各项工作任务。

教育培训。完成区各民主党派、区党外知识分子联谊会会员培训班、区统一战线建言献策骨干信息员培训班、基层分院和实践教学基地负责人培训班等共16期，培训学员851人次。

理论研究。与区工商联、上海钢联电子商务有限公司开展联合调研，形成“打造宝山区万亿级钢铁金融产业园区的意见与建议”课题成果。与上海政法学院联合开展“宝山区社会主义学院‘十四五’发展规划”课题研究。

政策宣传。宣传习近平新时代中国

特色社会主义思想，精心选择教育培训资料，向参加区社院培训的统战人士发放《习近平谈治国理政（第二卷）》《习近平新时代中国特色社会主义思想学习纲要》等学习资料。

【强化政治共识教育】 2020 年，区社院突出“政治学院”定位，把学习贯彻习近平新时代中国特色社会主义思想作为首要政治任务纳入年度教学计划、融入课程建设和各类班次教学设计中，根据不同学员群体确定教学重点，确保政治理论教育不低于培训课时的 70%。发挥教育培训对学员的政治引领作用，研究制定《宝山区社会主义学院教育培训审核办法》，确保教育培训坚持正确的政治导向。

【创新优化教学方式】 2020 年，区社院根据疫情防控形势，探索线上教学与线下教学相结合、集中学习与个人自学相结合、课堂教学与现场教学相结合等教学方式，先后举办区知联会、区民族联、农工区委、九三区委、致公总支、民进区委等骨干学习班，深化“四史”学习教育和“不忘合作初心，继续携手前进”主题教育。利用陆家嘴金融城党群服务中心、罗泾镇塘湾村等现场教学资源，综合运用讲授式、研讨式、案例式等方法，丰富教学内容，提高教育培训实效。

【加强课程和教材建设】 2020 年，区社院依托中央社院和市社院资源，推出“中国共产党与中华民族伟大复兴”等 10 门在线课程。与市社院合作完成“宝山区社会主义学院核心课程体系建设”课题研究，将研究成果应用于教育培训中，建立学院核心课程库。结合基层统战培训实际需求，组织编印《统一战线知识读本》。

【开展统战信息宣传调研】 4 月 29 日，召开区统战信息宣传调研工作暨区统战理论研究会年会。结合市委统战部、市社院课题研究重点，制定印发《2020 年度宝山统战调研重点课题与参考选题》，推动研究会会员开展课题研究。收集全区统战理论和实践调研文章 61 篇，编印成年度统战理论研究论文集，并评选出一等奖 5 篇，二等奖 10 篇，三等奖 15 篇，统战智库优秀成果奖 3 篇。

（桂　琳）

人民武装

【概况】 2020 年，宝山区人民武装部（以下简称区人武部）坚持以习近平新时代中国特色社会主义思想和新时代强军思想为指导，围绕备战打仗、大抓基层和国防动员体制深化改革、调整完善政策制度这条主线，持续推进专项任务准备、民兵整组、征兵、潜力调查等工作，完成年度各项工作任务。宝山区征兵办公室被上海市政府、上海警备区评为征兵工作先进单位，区人武部被上海警备区评为安全管理先进单位；被上海拥军优属拥政爱民工作领导小组评为拥政爱民模范单位。加强思想政治建设。区人武部突出学好习近平强军思想，巩固深化“不忘初心、牢记使命”主题教育成果，组织“传承红色基因、担当强军重任”主题教育、开展“四史”学习教育，打牢听党指挥的思想基础。结合民兵整组点验、专业队伍集训和比武竞赛，把深学笃用习近平新时代中国特色社会主义思想和习近平强军思想融入日常、抓在经常。认真抓好区委议军会、党政领导干部“军事日”、党管武装工作例会述职讲评等重点工作。深入挖掘区红色资源和红色历史，广泛开展群众性国防教育活动，推动新时代国防教育的深化普及。加强军事训练。坚持一切工作向能打仗、打胜仗聚焦，全面提高新时代民兵援战支前能力。第一季度完成日常战备方案、重要目标防卫“一目标一方案”修订和非战争军事行动方案修订，协调民兵应急分队纳入区应急管理体系，组织指挥员和民兵骨干到重点防卫目标实地考察和方案对接，建立顺畅沟通协调机制；重点加强作战值班室信息集成，接入区城市运行管理系统，实时掌握全区社会面信息。聚焦备战打仗主责主业，采取分批分散、灵活组织的方式，开展区级拉动集结、组织训练，落实训练任务。先后派出数十人次参加全市基干民兵“便携式导弹”等专业大联训。10 月，承办全市基干民兵“保交护路”专业大联训，组织气象水文、有线通信、特种装备维修在岗训练，与海军某部开展油料保障挂钩训练，组织区综合应急连全员全装带任务背景一个过程拉动演练。加强国防动员准备。年内落实基干民兵编组任务。预编各连队党支部、党小组。全区普通民兵连中普通民兵连长、指导员全部为“两委”成员。持续巩固驻区大型央属企业以及区属国有骨干企业编兵的主体地位，发挥政府和行业主管部门和社会团体作用，在微盟、富驰高科等创新型民营企业中开展民兵工作。区编组医疗、海上、工程、气象、物流、油料等分队实现专业对口。推进民兵编组向属地编组转变，将委办局“条线”民兵纳入街镇属地管理。规范民兵干部推荐任命程序，建立专武干部、基干民兵档案分级管理制度，建立“一人一档”。将民兵应急装备保障纳入区政府应急保障体系，与区水务局、合德食品有限公司签订军民通用装备预征预储保障协议，投入 10 万元经费配齐综合应急连任务类型装备，为新入队民兵和年度参训对象进行体检。落实上海市《关于加强新时代征兵工作的意见》有关要求，为部队输送高质量兵员，“五率”（报名率、上站率、合格率、择优率、退兵率）排名全市前列。2020 年，全区中小学生约 10 万人次参加国防教育，覆盖率 100%。结合“四史”教育，大力宣扬和学习革命英雄、抗战老兵和参战支前民兵先进事迹，充分运用国防教育基地上海淞沪抗战纪念馆、上海解放纪念馆等红色资源，开展形象直观的教育活动。组织 79 个社区 3.7 万余居民的防空疏散演练。各级党政机关组织开展国防教育活动 60 余场次，1700 余人次处以上领导干部参加，街镇进行设点宣传、警报试鸣、防空演练。加强安全管理。制订安全管理工作措施，保密室实现与区 110 联动保密监控、人密办公分离，达到市级机要保密要求；加强对涉军涉恐、涉稳情报信息研判掌握，完善武器库人防、物防、技防措施。开展“百日安全活动”，实现全年安全稳定无责任事故。及时落实疫情防控要求，收拢人员，筹措防疫物资。向全区武装战线发出抗疫倡议书，组织现役干部、文职人员、职工和民兵到一线抗疫。协调驻区部队营区居民纳入居委属地管理。加强军民共建。2020 年，创造全国双拥模范城“八连冠”。双拥领导小组多次牵头召开双拥工作推进会，围绕解决驻区官兵“三后”（后路、后院、后代）问题，全年完成军转干部安置任务，妥善解决军嫂随调就业和现役军人子女入学转学。

【党管武装】 2020 年，宝山区依据上海市《关于加强新时代党管武装工作的意

见》，抓好党管武装8项制度落实，推动党管武装要求深入思想、融入日常、成为标准、指导实践，着力提高党管武装工作规范化水平。区委2次组织党委议军，组织学习习近平主席关于国防和军队建设的重要指示，集中观看《铁纪强军》。区委书记陈杰、区长高奕奕部署、参加组织民兵调整改革、民兵军事训练、征兵工作。各街镇（工业区）定期党委议军，党政主要领导组织参加烈士公祭、全民防空、民兵整组、国防教育等重大活动，国防意识、军事素养和武装工作参与度明显提高。

【学习教育】 2020年，区人武部组织学习习主席系列讲话的“军事篇”“改革篇”“沪上论军篇”，认清军队改革大势；理解悟透主责主业，实现工作指导由谋划防卫作战向组织应急援战的转变。突出改革强军重大战略思想组织学习习近平强军思想、党的十九大的重要讲话，切实掌握思想理论体系。持续抓好党章党纪党规和《准则》《条例》学习教育。依托上海市淞沪抗战纪念馆、宝山烈士陵园等区内红色资源组织配合活动，提升教育质效。狠抓党员干部廉洁自律，以郭徐流毒为反面警示，对照军委巡视巡察反馈的6类29个问题刀刃向己自查自纠，保持正风肃纪的良好政治生态。

【民兵整组】 2020年，区人武部在民兵整组上坚持高标准，贯彻落实上海市深化民兵调整改革讲评部署会精神，完成基干民兵和普通民兵整组任务。依托新信息系统开展整组工作，完成潜力数据核查；5月下旬开展点验活动，组织对区各街镇普遍性检查点验。在基层建设上贯彻落实《上海市基层人武部规范化建设标准》。在应急服务上注重训用结合，疫情防控期间组织民兵支援地方防控工作，各街镇均出动民兵支援。组织民兵参加中国国际进口博览会安保备勤和社会面信息搜报工作。

【征兵工作】 2020年，宝山区通过网上报名参军，经体检组、政审组合各单位集体研究，确定体检、政审双合格人数。18周岁男性公民登记率100%，大学生预征对象上站率100%，直招士官完成率100%，网上咨询举报回复率100%，任务完成率100%，大学生率96.6%，大学毕业生率41.6%，完成年度新兵征集任务。兵役登记。区征兵办依托云端视频会议系统，线上对全区各街镇及高校、集团武装部兵役工作人员开展零接触远程培训；抓好网上兵役登记，利用网络、电话等多种线上方式通知适龄青年网上兵役登记。3月中旬完成网上新登100%。兵役执法检查。5月中旬，组织新任专武干部开展兵役执法资格考试，通过率100%。突出抓好300人以上企业执行兵役法规情况调查，现地走访5所高等院校和16家中等学校，完善兵役执法台账。5月下旬，接受市征兵办执法检查。体检政考。依托网络版征兵体检管理系统组织体检，分批组织高校青年和社会青年上站体检。采取“系统信息比对与单位个人核对”相结合的办法，把好政治考核、年龄学历关口。优抚政策。征兵经费由3600元提高到5000元。对体检初检除近视以外都合格适龄青年，补助视力矫正手术5000元/人；对直招士官在其规定的服役期间（本科4年、大专5年），参照其入伍当年义务兵及其家属优待金标准2倍，分年发放服役补助金。

【全民国防教育日活动】 9月19日，区国教办紧贴“奋进新时代，聚力强军梦，铸盾强人防”主题，发挥宝山红色资源丰富的优势，开展形式多样的宣传教育活动，增强广大干部群众安全意识、忧患意识和国防意识。12个街镇集中开展“三个一”（上一堂国防教育课、组织一次国防教育主题活动、开展一次防空疏散演练）活动，通过国防教育板报展评、国防教育签名、发放国防教育宣传资料、进行国防知识现场问答等形式开展互动活动。区委、区政府分管国防教育的领导和区人武部的领导到相关教育点检查指导，并参与宣传活动。

【拥军优属】 2020年，区人武部发挥桥梁纽带作用，促进军地融合发展，协调政府部门和相关单位支援驻区部队建设。在春节、“八一”建军节期间，赠送慰问金（品）194万余元。妥善解决军嫂随调就业，协调解决现役军人子女入学转学。依托区各级退役军人服务站，为现役军人送立功喜报。

（刘　帅）

9月19日，宝山区举办“奋进新时代，聚力强军梦，铸盾强人防”国防教育日宣传活动

区人武部/提供



驻　军

【概况】 2020年，区域内驻有陆海空三军、战略支援、武警部队。有军用机场港口、靶场、码头、电台、雷达站、军用仓库等军事设施。驻区部队深入贯彻落实军队改革方针和军民融合发展要求，紧紧围绕听党指挥、能打胜仗、作风优良的强军目标，围绕完成大规模作战和多样化任务，全力做好军事斗争准备工作。

【拥政爱民】 2020年，驻区部队以开展“同学创新理论、同树文明新风、同建

和谐平安”“百连万兵进社区、扶贫帮困献爱心”“百连百区共建社会主义精神文明”活动为平台，积极开展拥政爱民活动，当驻地有急、难、险、重任务时，驻区部队给予最大支持和帮助，维护宝山经济社会和谐发展。支持地方经济建设。驻区部队与区公安、安全等部门建立健全联防联控机制，为宝山提供可靠的安全保障。2020 年，多支武警执勤支队和驻区部队派出官兵参加进博会安保、安徽抗洪救灾、“樱花节”安保巡逻、武装押运、军警民联防联治等任务，先后抢险遇险群众 3000 余人，挽回经济损失 1011 万元。参与精神文明建设。2020 年，驻区部队官兵积极参加宝山文明城区、文明社区创建工作，积极参与环境卫生整治、截污纳管工程改造、志愿者服务等活动，定期组织官兵开展为民便民服务活动。驻区部队先后派员军训学生 9 万余人次，协助地方开展国防教育和军营一日活动，累计接待群众 2 万余人次。

（刘　帅）

机关党建

【概况】 2020 年，区级机关党工委系统党组织设置和党员数变动情况：20 家机关党组织完成到期换届、缺额增补、延期换届等工作。截至 12 月底，区级机关党工委下属有机关党委 14 个，直属机关党总支 17 个，直属机关党支部 24 个；全年共发展预备党员 55 名，党员转正 39 名，年末中共党员总数 5178 名。

【疫情防控工作】 2 月 1 日，区级机关党工委下发《关于在防控疫情斗争中发挥区级机关党组织和党员干部走在前作表率作用的通知》，发动机关基层党组织和广大党员干部积极参与一线疫情防控工作。疫情期间，区级机关共有 975 名机关党员干部全脱产奋战一线村居，11788 人次参与结对社区志愿服务，12 批 43 人进驻机场开展入境人员转运工作。组织机关 4742 名党员捐款 142 万元，93 人进行无偿献血，为困难学生群体捐赠 170 台线上学习终端，购买 1000 份疫情防控物资发放给全脱产支援街镇（园区）一线工作者。区级机关基层 20 家党组织被区委评为先进基层党组织，86 人被评为优秀共产党员。28 家机关基层党组织被区级机关党工委评为先进基层党组织，37 人被评为区级机关优秀党员。

【“双在双争”活动】 5 月 12 日，区级机关党工委下发《宝山区区级机关 2020 年“双在双争”行动方案》，以“让党旗在岗位飘扬、让党徽在社区闪光”为主题，立足打赢新冠肺炎疫情持久战、有序推进复工复产，持续发挥机关党组织和广大党员在工作岗位争当先进，在社区争当表率的示范和引领作用。各机关基层党组织共设置“争创党员先锋岗”681 个，“党员先锋岗”355 个，“党员责任区”312 个，引导机关在职党员干部在本职岗位上创一流业绩，争当改革先锋。10 月 21 日，机关党工委召开宝山区区级机关在职党员社区志愿服务推进会，在淞宝地区成立 31 支覆盖 800 余名在职党员的社区志愿者服务队，并下发《关于推进区级机关在职党员社区志愿服务工作的实施意见》，引导党员模范践行“人民城市人民建，人民城市为人民”重要理念，主动融入区域化大党建工作格局。

【机关党组织建设】 4 月 15 日，区级机关党工委召开区级机关党的建设工作会议，下发《关于加强和改进区级机关党的建设的实施意见》，全面推进宝山区机关党的建设高质量创新发展。6 月 10 日，组织有发展党员计划的机关党委组织委员、党支部书记以及具体负责发展党员工作者 68 人进行培训，增强基层党务人员的业务素质。6 月 18 日，在区级机关《关于进一步规范党费工作的通知》的基础上，补充制定《党费下拨及管理使用暂行规定》，对党费下拨使用管理作出明确规定。7 月 16 日，下发《关于进一步加强和规范党支部主题党日活动的通知》，以“全覆盖、增活力、见实效”为基本原则，扎实推进党支部主题党日活动规范开展。9 月 21—25 日，举办 2020 年度区级机关党组织书记培训班，提升党组织书记的工作能力。11 月 18 日，下发《2020 年区级机关党建工作检查评估办法》，推进责任落实。

（刘　杨）

老干部工作

【概况】 2020 年，宝山区共有供给关系在区离休干部 141 人（其中易地安置到外省 1 人），年内去世 12 人；外省市易地安置在宝山区的离休干部 10 人，年内去世 2 人。

【离退休干部党建工作】 2020 年，区委老干部局举办离退休干部形势报告会、培训班、读书班、座谈会、“老干部大讲堂”、理论宣讲、“三看”活动，学习贯彻习近平新时代中国特色社会主义思想和总书记考察上海重要讲话精神。疫情防控中，区委老干部局拓展运用中组部微信公众号、“上海老干部 APP”等线上平台，组织离退休干部线上收看多场形势报告会、全国离退休干部网上专题报告会、2020 年“我是党员”系列专题片，12 个离退休干部党支部通过“上海老干部 APP”开展在线学习活动，累计开展学习活动 37 次，参加离退休干部党员约 2000 人次。建立离退休干部党支部书记例会制度机制，分别召开片区例会，学习文件和会议精神，部署、督查党建工作，交流工作经验。举办 2020 年宝山区离退休干部党支部书记学习培训班，部署离退休干部党建工作和“学先进典型、讲身边故事、助申城发展”主题活动。组织 2 名离退休干部党支部书记参加市委党校老干部读书班学习。加强与老干部大学沟通联系，推进功能性党组织建设，打造具有学校特色的离退休干部党建品牌。加强离退休干部党支部规范化建设，评选 10 个“离退休干部示范党支部”，并推荐申报其中 1 个党支部为“2019—2020 年度上海市离退休干部示范党支部”。深化张庙街道和淞南镇城市社区离退休干部党建试点工作，探索丰富城市社区离退休干部党建工作形式。督促各街镇党群服务中心加挂“社区离退休干部之家”统一标识，12 个街镇均完成挂牌。其中，大场镇 96 个党群服务站点的“离退休干部之家”也完成加挂。推进离退休干部党支部标准化建设，对全区 75 家相关单位进行离退休干部党建工作情况调查。

【落实政治待遇】 2020 年，区委老干部局组织离退休干部列席八届区人大五次会议第一次全会、区“不忘初心、牢记使命”主题教育总结大会、市委第六巡视组巡视宝山区工作动员会、宝山区纪念中国共产党成立 99 周年座谈会、七届区委十次全会、十一次全会、区党政负责干部会议、区委“十四五”规划建议离退休干部座谈会等重要会议和活动。组织抗战 75 周年走访慰问活动，区委书记陈杰，区委常委、组织部长徐静以及有关区领导先后走访慰问抗战时



9月3日，区委书记陈杰带队走访慰问局级离退休干部　　区委老干部局/提供

期参加革命工作的离休干部18人。走访慰问15名离休干部，发放抗美援朝纪念章。

【开展“学先进典型、讲身边故事、助申城发展”主题活动】　2020年，区委老干部局开展“学先进典型、讲身边故事、助申城发展”主题活动。一是开展“传播新思想，助力新部署”活动。增加区领导区情通报的次数，2020年共开展6次。举办2020年离退休干部区情通报会，邀请副区长陈筱洁向局级离退休干部、离退休干部党支部书记通报宝山区疫情防控工作情况。组织离退休干部参加4场市委老干部局举办的在线形势报告会。举办2020年离退休干部党支部书记学习培训班，举办2场“老干部大讲堂”。二是开展“学习新典型，助力新担当”活动。推荐报送1名“在抗疫中表现突出的离退休干部”个人，报送1位在社区表现突出的离退休干部；召开离退休干部先进集体和先进个人表彰座谈会，在《宝山报》整版刊登“双先”先进事迹。三是开展“颂歌新时代，助力新风尚”活动。利用“三看”资源和《考察项目汇编》，做好局级离退休干部“看改革成果、看经济发展、看社会进步”组织工作。组织局级离退休干部参观杨浦滨江、参观乡村振兴示范村——罗店镇天平村、参观长兴岛郊野公园。发动离退休干部以“赞美小康生活”为主题撰写征文，收到征文11篇。举办“以打赢疫情防控的人民战争、总体战、阻击战”为主题的艺术作品征集活动，收到书法艺术作品125幅，筛选出117幅，编印《宝山区离退休干部抗击新冠肺炎疫情艺术作品集》。组织离退休干部参加“我们的中国梦——离退休干部网上摄影展”活动，收到作品75幅。四是开展“讲好微党课，助力新时代党建”活动。依托宝山区离退休干部理论学习宣讲组，开展“四史”宣讲活动。五是开展“点亮微心愿，助力脱贫攻坚”活动。在离退休干部中挖掘老同志致力脱贫攻坚的典型事迹。六是开展“参与微公益，助力基层治理”活动。巩固城市社区离退休干部党建试点工作，动员引导离退休干部党员到社区报到亮身份。教育引导离退休干部争当“六大员”，参与公益事业，助力城市基层治理。

【做好离休干部生活服务和政策落实】　2020年，区委老干部局切实做好疫情防控期间离休干部的服务管理工作，建立和完善离休干部“一人一册、一人一策”，掌握离休干部的实际情况。落实2020年离休干部方便就医，抓好离休干部签约“1+1+1”家庭医生服务工作，提高17个一门式诊室和51名社区保健医生服务水平。精心组织春节前、七一前、重阳节前、抗战胜利75周年和抗美援朝胜利71周年纪念日前全覆盖走访慰问活动。开展“每日呼、解难事”活动，持续推进“老伙伴”计划落实。全年走访慰问232人次，为29位老同志送上生日蛋糕和贺卡，住院探望50余人次，对有特殊情况的家庭上门探望3人次。与有关单位共同做好老同志抚恤金审核、后事处理工作。　（冯　甬）

区委党校

【概况】　2020年，中共上海市宝山区委党校、宝山区行政学院（以下简称校院）坚持“党校姓党”，突出“主业主课”，克服新冠肺炎疫情影响，完成全年各项工作。校院获第二十届上海市文明单位称号，至此已连续4届获得该称号；被命名为“2019年度上海市节水型单位”；获得区委2020年度考核优秀；退休党支部被评为上海市离退休干部示范党支部；党总支获得宝山区区级机关新冠肺炎疫情防控工作先进基层党组织。（1）教学培训。全年共举办各类培训班23期，培训天数148天，学员2190人。23期全部为主体班，其中处级进修班2期，后备干部班（中青班、青干班、处级干部能力班）3期，2+X专题培训班6期，党员发展对象培训班6期，新任公务员、新任科长班等公务员系统培训班3期。校内各类专题讲座215讲，校教师讲座62讲，占比28.8%；校内授课平均评优率95.9%，比上年提高2个百分点。“乡村振兴的上海方案—罗泾镇塘湾村现场教学”通过中联办课程审核。“红色对话宝山——以党之名系列微课件”被评为“新时代 小康梦 滨江情”——2020年宝山区百姓微宣讲活动“十佳微宣讲课件”。其中“一德大药房里有乾坤”课程获区“四史”学习教育红色微党课二等奖。（2）科研决咨。全年共发表各类科研文章20篇，其中核心期刊6篇，同时实现在“上观新闻”“人民网”“中国共产党新闻网”以及“学习强国”等重点网媒网刊报道和转载。全年共提交决策咨询报告6篇，其中2篇获区委区政府主要领导肯定性批示；1篇被市人民建议采纳。完成5个抗疫主题干部教育培训案例开发撰写，其中1个案例入选市委组织部案例集。聚焦“抗疫”和“四史”教育等主题出版发行6期《开拓》杂志。举办“智汇宝山：2020上海科创中心主阵地建设与发展”论坛，与复旦大学发展研究院、上海大学·上海经济管理中心分别签订教研咨一体化共建合作备忘录，为“科创宝山”精准把脉，建言献策。（3）管理服务。全年保障全区22个部门办班办会及各类活动619场次30951人次。全年围绕“习近平总书记考察上海重要讲话”“习近平新时代中国特色社会主义学习纲要”“四史学习教育”“十九届五中全会精神”等

主题，为全区干部群众开展专题宣讲近百场次，听众达15000余人。

【助力“四史”学习教育】 2020年，校院以“知史爱党、砥砺忠诚”为主题，制订“四史”学习教育工作方案，发挥党校学习引领作用，“四史”学习教育案例纳入区委组织部“四史”学习教育成果展。一是推动“四史”学习教育进党校、进课堂、进头脑。主体班次中增加“四史”内容的分量和比重，课程比例达到处级干部进修班总课时的20%，中青班和青干班的15%，年轻党员和党员发展对象培训班不低于20%的学制要求。二是“校融”合作推出媒体党课项目。会同区融媒体中心开发“红色对话·宝山”《以党之名》系列主题媒体党课，10集党课选取10名优秀共产党员的事迹故事，线上发布后在学习强国、人民网等传统媒体和新媒体持续传播。参与制作系列少儿节目《红色基因代代传》中的5期，在少儿频道“缤纷校园”栏目播出。三是“四史”教育课程菜单助力“四史”学习教育。以习近平新时代中国特色社会主义思想和“四史”教育为主体，形成三大类35讲的“四史”教育课程菜单，并通过市委党校和区委党校网站发布。四是深入“四史”学习教育宣传。成立“四史”学习教育基层宣讲工作小组，创新“一人讲一史”模式，做好基层宣讲员培训，开展“四史”学习教育宣讲24场，覆盖2800余人次。出版《开拓》2020年第三期“四史”教育专辑，收录相关文章17篇，全面展示上海各区特别是宝山“四史”学习教育的理论创新、实践经验和做法。

【突出干教培训品牌】 2020年，校院在教学设计上打造“高端”和“精品”。重要主体班次，邀请郑军华、张兆安等一批知名专家授课，建立张江科学城、人工智能岛、G60科创走廊、临港新片区等具有前沿性、示范性的现场教学点。采用先进人物访谈式教学、案例式教学、研讨式教学、“发展大讲堂”移动课堂、主题研讨会等现代化、多元化教学内容，占比总课程量30%以上。在服务中心工作上体现“聚焦”和“效度”。聚焦宝山“十四五”发展和科创宝山，在处级班开展“构建新发展格局，推进高质量发展”研讨会，在中青班和青干班开展“我为十四五献一策”“宝山深度转型的思考与探索”主题论坛，在多个班次开展“两带来”（带来一个难点问题和一个典型案例）讨论。 （夏玉宾）

2020年宝山区委党校学习班

班次名称	时间	天数	参加人数（人）
2020年宝山区第一期党员发展对象培训班（总第34期）	4月22—25日	3天	238
2020年宝山区第二期党员发展对象培训班（总第35期）	7月30日—8月4日	3天	200
2020年宝山区第三期党员发展对象培训班（总第36期）	7月30日—8月4日	3天	233
2020年宝山区第四期党员发展对象培训班（总第37期）	7月30日—8月4日	3天	120
2020年宝山区“2+X”专题培训班（社区成长计划专题）	7月10—11日	2天	43
2020年宝山区“2+X”专题培训班（新形势下宝山产业经济发展专题）	7月17—18日	2天	57
2020年宝山区“2+X”专题培训班（乡村产业兴旺专题）	7月20—21日	2天	64
区第19期中青年干部培训班	8月24日—10月27日	2个月	54
2020年区青年干部培训班	8月24日—9月13日	3周	20
2020年区处级干部领导能力培训班	8月24—29日	7天	30
2020年宝山区“2+X”专题培训班（加强风险管理、提高应急能力专题）	9月1—2日	2天	52
区处级干部进修班暨党性修养班（第一期）	9月3日—10月17日	20天	84
2020年宝山区“2+X”专题培训班（体育产业专题）	9月7—8日	2天	50
中国共产党机构编制工作条例专题培训班	9月9日	1天	140
新录用公务员入区培训	9月21—25日	5天	99
2020年宝山区“2+X”专题培训班（化危为机、全面优化营商环境建设、推进我区经济高质量发展专题）	9月27—28日	2天	60
2020年宝山区第五期党员发展对象培训班（总第38期）	10月12—15日	3天	40
2020年宝山区第六期党员发展对象培训班（总第39期）	10月12—15日	3天	40
2020年度宝山区新任科级领导干部培训	10月19—23日	5天	140
区处级干部进修班暨党性修养班（第二期）	10月28日—12月11日	20天	90
新任村居书记班	10月9—22日	2天	140
区科级领导干部轮训班（2020—2022第一批）	11月9—12日	3天	97
2020新任公务员集中培训（12月）	12月8日	1天	99

（夏玉宾）

档案工作

【概况】 2020年，宝山区共有档案全宗292个。其中，区档案馆馆藏档案全宗268个，馆藏档案共376535卷、457246件（其中寄存档案199322卷），图书资料12897册，期刊1728册。全区共有档案一级指导单位82家。区档案局组织开展形式多样的“四史”学习教育活动19次，为区委办等多部门提供档案史料，助力打造宝山党性教育“新地标”“四史”精品微党课等；讲好宝山“四史”故事，向“学习强国”等线上线下平台报送竞赛题280道；联合上海文化广播影视集团影视剧中心党员共同学习“上海解放史”专题党课。年内，区档案局连续第9年被命名为“上海市平安示范单位”。

【推进疫情防控档案工作】 2020年，区档案局第一时间深挖馆藏“非典”档案资源，为区委、区政府提供资政决策服务。在全市首家以区委、区政府“两办”名义下发《关于做好本区新型冠状病毒感染的肺炎疫情防控工作文件材料收集归档工作的通知》，印发专项工作提示2份，形成工作专报2份，确保疫情防控档案有序收集归档，12月初完成第一家单位疫情防控档案移交进馆。发布“宝山区档案馆公开征集您的战‘疫’档案”公告，征集到战“疫”物品322件、数码照片1.03GB、音视频355.4MB，编辑制作《抗疫——宝山区档案局（馆）征集档案纪念册》，为全区“四史”学习教育提供一手教材。

【接受区档案馆业务建设评价】 2020年，区档案局严格按照市档案局业务建设评价工作部署要求，48天完成4部分、70项指标、188条评价准备工作，形成30余盒工作台账，于7月28日通过市档案局专家组的现场评估。

【推进宝山区档案馆新馆项目建设】 5月15日，区档案馆新馆建设项目在第一百五十一次区委常委会上通过，确定项目总建筑面积30264.4平方米、项目总投资35728万元。至年末，项目可研报告获区发改委批复，并委托区建管委为项目代甲方单位，完成前期征地工作，签订土地协议，委托招标代理公司进行招标。

【强化依法治档工作】 2020年，区档案局规划并启动新修订《档案法》宣贯工作；开展对高境镇等10家单位的行政执法检查；完成5家机构改革单位保管期限表的行政审批和10项区政府实事项目、13个重大工程建设项目档案的依法登记。指导全区各单位按时完成2019年度归档，全面开展目标管理考核工作，综合评定出优秀单位30家、先进单位40家。下发村、居委会档案规范化建设长效化管理实施方案，完成233家村居的评估工作，全区村、居委会档案工作步入正轨。培育区体育局为市级样板档案室，并通过市局实地走访考察。全年组织开展档案继续教育和实务操作等培训，共培训191人次。

【深化民生档案利用服务】 2020年，区档案局（馆）深化开展民生档案查询服务全市“一网通办”和长三角地区民生档案“异地查档、便民服务”，推进“不见面办理”，至年末，全区共接待15180人次，出证57335张。其中，区档案馆窗口接待7350人次、出证22669张，利用案卷7629卷件、未开放档案利用24次；全区14个社区事务受理中心接待利用7830人次、出证34666张；跨馆利用2667人次，占总接待人次的36.3%。年内，新增“兵役档案”一类民生档案，完成《宝山区民生档案查询指南（2020年）》修编，新增7个部门“不见面办理”事项30项。完成2020年政府信息公开材料的接收备案、统计工作，备案纸质目录数3325件，电子目录数3325件，纸质全文数3319件、电子全文数3325件。

【推进档案接收进馆工作】 2020年，区档案馆继续完成好1999—2008年到期档案、民生档案、“不忘初心、牢记使命”主题教育档案和机构改革中撤并、优化单位档案的进馆工作，共接收24个全宗7480卷41300件档案进馆（其中：文书档案6049卷41300件，专业档案1204卷，科技档案104卷，会计档案123卷），声像档案（照片）715张，实物档案33件。联合区国资委、区人社局开展国有企业退休人员人事档案进馆指导，完成4家企业的移交。

【加快档案信息化建设】 2020年，区档案局推进宝山国家级数字档案馆的建设，开展信息化项目建设及信息系统维护管理和“宝山区档案馆局域网安全加固项目”建设；完成22个全宗13616卷71539件93万页档案的数字化工作。提升查档服务效率，优化馆藏档案数据质量，全面启动馆藏档案数据核查工作。

【严格档案安全保护和管理】 2020年，区档案局重视档案实体安全，做好档案库房洁净气体消防系统更换以及温控系统等设施设备的维保工作。有序推进1987—1990年馆藏档案开放鉴定工作。

【做好档案征集工作】 2020年，区档案局（馆）重点打造宝山“名人档案、红色档案、区域特色档案”三大品牌，年内，共征集到各类档案物品369件（其中，9月，征集到1928年从宝山师范毕业的中国人民大学老领导凌静31件物品以及国家机要局王凯16件物品进馆。）

【开展“国际档案日”系列宣传活动】 2020年，区档案局（馆）围绕“档案见证小康路”主题丰富“国际档案日”活动内涵，开展主题征文、捐赠仪式、宣传专版等7大系列活动。其中“档案见证小康路”主题征文活动共收到征文205篇，入围文章60篇，汇编形成《档案见证小康路》作品集。6月，开通“今古宝山”微信公众号，至年末，发布文章40余篇，累计阅读量超1万人次，其中“解放上海的主战场：宝山”被“学习强国”上海学习平台录用。 （许倩倩）

党史工作

【概况】 2020年，中共宝山区委党史研究室（以下简称区党研室）围绕中心、聚焦主业，以迎接全面建成小康社会和中国共产党成立100周年为重点，进一步规范工作流程、创新工作方法，推进各项工作任务。

【总结展示宝山对口援助成果】 2020年，区党研室挖掘宝山区援外干部的感人事迹，对31位区领导及援外干部代表、援外干部家属代表、受援地干部代表、群众代表和社会扶贫力量代表开展口述采访。10月，《宝山的责任》由上海人民出版社、学林出版社公开出版发行。7月29日，宝山区在《党史信息报》“镜像历史”版面刊发“携手奋进 圆梦小康——对口支援·宝山篇”专版，从基础建设、产业项目、医疗卫生、劳务协作、

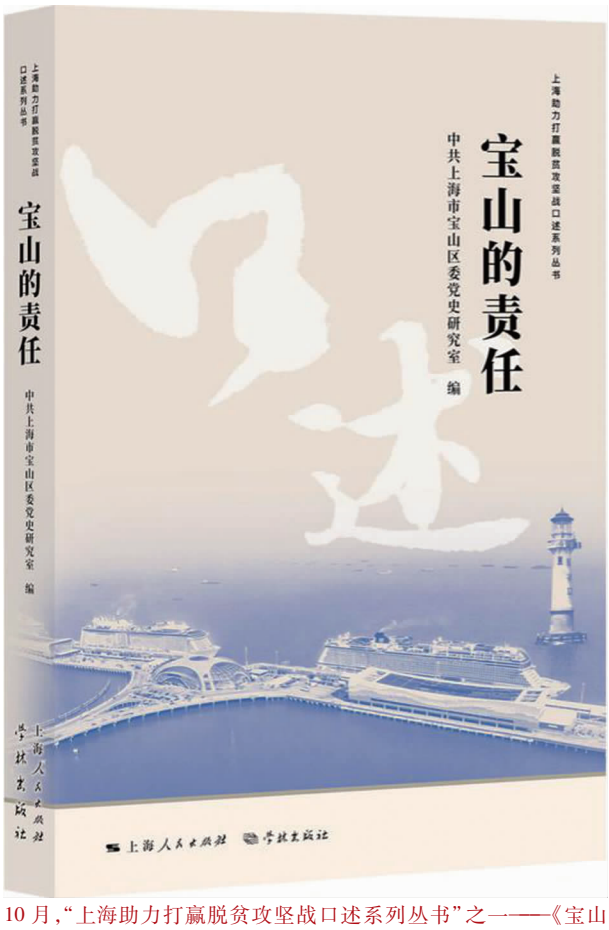

10月，“上海助力打赢脱贫攻坚战口述系列丛书”之一——《宝山的责任》出版　区委党史研究室/提供

智力投入、结对帮扶6方面介绍宝山区自1994年以来对西藏、云南、新疆、青海、重庆等地区对口帮扶工作成果。年内，区党研室联合区融媒体中心、区合作交流办、区妇联，前往云南省迪庆州维西傈僳族自治县，实地走访贫困户家庭和扶贫产业项目基地，挖掘和展示维西县脱贫攻坚工作成效和维西县干部扶贫故事，制作《小康路上一个都不能少》《爸爸的国与家》《苔花》3部微视频，其中《爸爸的国与家》获第七届上海市民微电影节入围奖、宝山区微电影大赛微电影类三等奖。

【梳理宝山地区中国共产党百年发展历史】　2020年，区党研室根据上海市委党史研究室部署要求，经区委同意，启动编写《激荡百年——中国共产党在宝山图史》。年内，区党研室开展《中国共产党上海市宝山区历史大事记（1919—1995）》校对重印工作与《中国共产党上海市宝山区历史大事记（1996—2021）》编写出版工作；与区委组织部、宣传部等部门共同主办“点燃高质量发展‘强引擎’，开启科创中心主阵地建设‘加速度’”情景党课；围绕宝山区红色线路，深入挖掘徐克强、徐国璋、张渭清、杨逸等先辈革命故事，打造“奋斗之路——知重负重的‘斗争精神’”的篇章内容。

【合力推进“四史”学习教育】　2020年，区党研室会同区委组织部等部门主办“初心之地 红色之城 奋斗之路 宝山之光”宝山区“四史”学习教育主题展览，展现中国共产党在宝山领导人民进行革命斗争和建设的历程，并在展览的基础上，编写完成“奋斗之路 宝山之光”口袋书。年内，区党研室开展上海解放纪念馆外墙面宣传内容设计，完成8幅宣传图片内容设计及上海解放战役前言内容；对2011年3月编制的《上海市革命遗址总目录》《上海市其他遗址总目录》中，涉及宝山的8处红色革命遗址遗迹进行调研复核，复核红色革命遗址6处、纪念设施4处；协助区文旅局完成吴淞文脉地标事件类15项、实物类49项、人物类15项内容整理工作；为学习强国平台、“社区通”“宝山汇APP”“红帆课堂”等线上平台提供280道题。

【推进党史编研基础工作】　2020年，区党研室承办上海市党史宣传工作座谈会，来自全市各区党史部门、市大口委办局的40多位代表参加座谈。宝山区委党史研究室获上海市党史报刊宣传先进集体称号。年内，区党研室根据市委党史研究室转发的《关于开展党史、文献和经典著作编译等方面独创性成果和在研项目系统调研的通知》要求，形成并上报4份党史成果信息表、1份在研项目信息表和1份上海市宝山区党史在研项目调研报告。年内，区党研室装修整理完善史志库房，开展书籍除尘、消毒、封包、分目、上架等工作，推进老旧书籍的保养维护，并完成17本党史书籍数字化工作，共计541万字。区党研室全年完成6期党史双月报编辑整理工作，撰写6篇党史工作信息并上报区级各信息平台及“上海党史网”、《上海党史工作简报》等市级平台。

（田翔辉）

保密工作

【概况】　2020年，宝山区保密工作坚持党管保密、依法治密、综合防范、精准管理，围绕保密工作责任制开展区委常规巡察，规范工作秘密管理，开展保密自查自评工作规范化建设，组织各类保密宣传教育培训。（1）区委保密办学习研究市委保密委工作要点，制定区委保密委工作要点。（2）强化保密工作责任制。各单位严格落实保密工作主体责任，履行职责义务。2020年，宝山区党政领导干部落实保密工作责任制情况首次纳入区委常规巡察内容。5月，组织召开区委保密委全体（扩大）会议。（3）加强信息系统和信息设备建设和管理。区委保密办加强对1号工程替换下来涉密信息设备的保密管理。推进2年以上文件资料清理备份工作和违规私存涉密（标密）信息资料专项清理工作常态化开展。加强微信使用保密管理，制定《宝山区工作微信群保密管理要求》。完成056平台建设。（4）加强保密宣传教育培训。各单位组织开展全员保密宣传教育4次，解读新修订保密制度，开展保密知识全员测试检验学习成效。新保密法颁布实施10周年之际，区委保密办举办保密宣传教育巡展，全区线上线下观展总人数达1万余人次。制作保密宣教课件10个，建立宣教资源库。组织保密联络员培训班2期，组织领导干部和涉密人员观看保密警示教育片。“4·15”国家安全教育日，组织各单位学习、宣传保密工作公益广告片，并通过工作微信群推送“保密观”保密警示案例10余篇。（5）工作秘密管理。在区信访办开展工作秘密管理试点并全区推广经验。对5家单位开展工作秘密管理专项调研，提出规范和加强工作秘密管理具体措施。（6）保密专项和基础工作。加强区域内国家秘密载体保密管理并开展专项检查。做好涉密载体回收和销毁工作，全年回收纸介质涉密载体80吨、硬盘245个、硒鼓52个、存储介质147个。做好中、高



9月，区委保密办举办纪念新修订的《中华人民共和国保守国家秘密法》颁布10周年保密宣传教育巡展　　区委保密办/提供

考保障工作。5月，配合市高招办、市信息中心、市保密局专项检查区教育考试中心保密室。配合区教育局、区招办对安徽军天湖、白茅岭，江苏大丰农场学校3个中考考点保密检查。6月，派专人对中考试卷运送、交接、保管、使用等环节全流程保密监督。7月，在区教育考试指挥中心，现场巡视高考情况。在疫情防控常态化下，完成中、高考保密服务保障。

【区委常规巡察（保密工作责任制）】2020年，区委保密办指导各单位保密工作领导小组细化和调整成员责任分工，形成一人一表，明确序号分工和具体职责。区委保密办成立5人检查组。4—11月，对区15家单位以问卷调查、查阅台账、设备检查、现场访谈、集中反馈方式开展进驻式保密检查。巡察结束后向各单位保密工作领导小组反馈问题清单，向区委巡察组报告检查结论。

【规范工作秘密管理】2020年，区委保密办多次组织集中学习和研讨《工作秘密管理暂行办法》。3月，在区信访办开展工作秘密管理试点工作。区信访办从工作秘密确定、使用、管理3个方面总结试点经验，为工作秘密管理在全区推广起到示范作用。各单位按要求完成工作秘密事项清单梳理和报备工作。8月，对区发改委、区医疗保障局、顾村镇、城市工业园区、区融媒体中心5家单位开展工作秘密管理专项调研。

【保密自查自评工作】2020年，区委保密办规范保密自查自评工作程序和方法。指导各单位保密工作领导小组按照责任制分工序号实现“自己做、自己查、自己评、自己改”，对自查结果进行会议审定并按规范程序落实整改。年终考核时，各单位均提交年度自查自评开展情况一人一表原始记录。

【信息系统和信息设备保密管理】2020年，区委保密办在涉密领域，加强旧信息设备保密管理，对涉密存储部件进行集中回收和送销处理，其余部件由各单位按照国有资产管理规定进行处理。对新配信息设备，编制发放操作手册，指导各单位建立设备台账，修订管理制度。在非涉密领域，加强非涉密信息设备保密检查。开展13家重点单位463台联网非涉密计算机专项检查。对违规内容分析研判，运用违规情节“轻微、较重、严重”3种形态应对处置机制，集中约谈4家单位，个别约谈4家单位。针对违规问题以案说法，开展全体工作人员警示教育。备份2年以上文件资料清理工作和清理违规私存涉密（标密）信息资料专项工作常态化。8月，针对工作中微信办公违规严重的情况，制定《宝山区工作微信群保密管理要求》，明确微信保密管理9项要求。11月，在区信息委配合下完成056平台建设，实现政务外网信息监控。

【涉密人员管理】2020年，区委保密办系统梳理各单位涉密人员，宝山区纳入保密管理76家单位共有涉密人员368人，其中局级26人、处级及以下342人。对各单位离职离岗涉密人员摸底统计，全区共涉及86人，对此类人员脱密期管理提出具体要求。　　（徐　青）

上海市宝山区人民代表大会

◎ 编辑　李宝利

综　述

【概况】　2020 年，区人民代表大会及其常委会贯彻党中央、市委和区委关于统筹推进疫情防控和经济社会发展等决策部署，坚持党的领导、人民当家作主、依法治国有机统一，依法认真履行职责，推进社会主义民主政治建设。全年举行代表大会 1 次、常委会会议 9 次，听取和审议 22 项“一府两院”专项工作报告，形成 12 项决议决定，开展 5 项执法检查、6 次专题视察、1 次专题询问、30 项专题调研，听取重大事项报告和加强计划、预决算审查监督，依法行使重大事项决定权。任免国家机关工作人员 67 人次。补选市第十五届人民代表大会代表 4 名、区第八届人民代表大会代表 13 名，依法确认区人大代表资格终止 12 名。至年末，全区有市十五届人大代表 49 名，区八届人大代表 289 名，各镇人大代表共 657 名。全年共受理来信来访 209 件，接待来访 120 批 159 人次。

【依法履行监督职责】　2020 年，区人大常委会聚焦转型发展，对制造业产业升级、科技服务经济高质量发展、南大智慧城建设、区域营商环境改善、乡村产业兴旺开展监督。贯彻人民城市建设理念，围绕城市治理对《上海市生活垃圾管理条例》《上海市街道办事处条例》《上海市防汛条例》《上海市少数民族权益保障条例》《上海市台湾同胞投资权益保护规定》《上海市急救医疗服务条例》等法律法规贯彻落实情况开展监督检查。围绕促进就业、长护险试点、教育改革和发展、职业教育、体育设施、既有多层住宅加装电梯等民生保障开展监督。加强对刑事审判、公益诉讼、生态环境和资源保护司法保障等法治监督。加强立法联系点制度建设，依托街镇园区的 5 个人大代表联络站、12 个司法所和 14 个仲裁工作站等基层组织，设立立法信息采集点 31 个，累计收到各类意见建议 61 条次。加强预算绩效监督，调研政府投资项目、政府债券和抗疫资金等情况，建成人大预算联网监督系统并投入使用。

【依法行使重大事项决定权和人事任免权】　2020 年，区人大常委会贯彻区委《关于本区健全人大讨论决定重大事项制度、各级政府重大决策出台前向本级人大报告的实施意见》，依法听取区政府《关于新冠肺炎疫情防控工作的情况报告》《关于“十四五”规划编制工作情况及规划纲要重点内容的报告》以及区政府关于民生保障、乡村振兴、制造业高质量发展、智慧公安建设、国有资产管理等情况的报告。依法开展预决算审查，审查批准决算和预算调整方案。加强人事任免和代表补选研究，对拟任命人员进行任前法律知识考试；落实宪法宣誓制度，共组织 6 批 18 人次新任命的国家工作人员进行宪法宣誓。

【发挥代表主体作用】　2020 年，区人大常委会推进“家、站、点”建设，实现全区街镇层面的“人大代表之家”全覆盖，拓展延伸居村、医院、企业等层面的“代表联系站（点）”。探索设立科技创新、心理健康等方面 2 个专业代表工作小组。开展“三联系”，听取和收集村（居）民意见建议。深化常委会领导牵头、各专工委分工负责的代表建议督办机制，抓好区八届人大五次会议代表议案的审议和决议落实。优化代表履职学习培训，强化代表履职保障。做好市人大宝山代表组活动服务保障，加强街镇人大工作指导。向全体人大代表发出积极投身到疫情防控的倡议，参与和指导疫情防控，形成“关于疫情防控意见建议的专报”并向区委报告。

（朱云豪）

区八届人大及其常委会会议

【区八届人大五次会议】　会议于 1 月 7—9 日在区委党校举行，应到代表 288 名，实到 273 名。会议听取和审议区政府、区人大常委会、区法院、区检察院工作报告，并分别表决通过。会议审查和批准宝山区 2019 年国民经济和社会发展计划执行情况与 2020 年国民经济和社会发展计划草案的报告；批准宝山区 2020 年国民经济和社会发展计划。审查和批准宝山区 2019 年预算执行情况和 2020 年预算草案的报告；批准 2020 年区本级预算。大会选举陈杰为宝山区区长，贡凤梅为宝山区第八届人民代表大会常务委员会副主任，选举产生宝山区第八届人民代表大会常务委员会委员 4 人。

【区八届人大常委会第三十二次会议】　会议于 3 月 26 日举行。会议听取副区长陈筱洁关于新冠肺炎疫情防控工作的情况报告。听取和审议区人大财政经济委员会关于区八届人大五次会议主席团交付的“关于建议区人大常委会对宝山实施经济转型升级加快推进智能智造之城建设工作加强监督的议案”的（01 号）代表议案的审议结果报告。审议通过区人大常委会 2020 年工作要点（草案）。会议听取代表资格审查委员会关于代表资格审查的报告，并审议表决有关人事任免案。

【区八届人大常委会第三十三次会议】会议于5月28日举行。会议听取副区长倪前龙关于民生保障工作情况的报告。听取和审议区政府关于促进就业情况的报告。书面审议区政府落实《区人大常委会关于“美丽家园”项目资金使用管理情况的审议意见》情况报告、区政府落实《区人大常委会关于居民委员会工作条例执法检查报告》的情况报告。审议表决有关人事任免案。

【区八届人大常委会第三十四次会议】会议于6月24日举行。会议听取副区长陈云彬关于宝山区实施乡村振兴战略情况的报告。听取和审议区政府关于行政事业性国有资产和国有自然资源管理情况的专项报告。听取代表资格审查委员会关于代表资格审查的报告，并审议表决有关人事任免案。书面审议区政府关于2019年度国有资产管理情况的综合报告、区政府落实《区人大常委会关于进一步推进宝山区社区卫生服务建设的审议意见》情况报告、区政府落实《区人大常委会关于本区生活垃圾全程分类管理工作推进情况的审议意见》情况报告、区检察院落实《区人大常委会关于公益诉讼工作的审议意见》情况报告。

【区八届人大常委会第三十五次（扩大）会议】会议于7月28—29日举行。会议听取并评议区政府上半年工作情况的报告。听取副区长陈尧水关于制造业高质量发展推进情况的报告。听取和审议区政府关于宝山区科技工作的报告。听取区政府关于2019年本级决算及2020年上半年预算执行情况报告，审查批准宝山区2019年区本级财政决算。听取和审议区政府关于2019年度区本级预算执行和其他财政收支的审计工作报告、区政府关于2020年上半年国民经济和社会发展计划执行情况的报告。审议表决有关人事任免案。

【区八届人大常委会第三十六次会议】会议于9月3日举行。会议接受陈杰辞去宝山区人民政府区长职务请求，并经投票表决任命高奕奕为宝山区人民政府副区长，决定高奕奕为宝山区人民政府代理区长。

【区八届人大常委会第三十七次会议】会议于9月30日举行。会议听取和审议区政府关于区八届人大五次会议代表建议办理情况的报告。听取和审议关于区八届人大五次会议（01号）代表议案审议结果报告办理情况报告。听取和审议区政府关于贯彻实施《上海市生活垃圾管理条例》情况报告及区人大常委会执法检查组关于检查宝山区贯彻实施《上海市生活垃圾管理条例》的报告，并开展专题询问。审议表决有关人事任免案。

【区八届人大常委会第三十八次会议】会议于11月25日举行。会议听取和讨论副区长苏平关于“十四五”规划编制工作情况及规划纲要重点内容的报告，书面听取区人大常委会关于“十四五”规划纲要编制专题调研情况的报告。听取和审议区法院关于刑事审判工作情况的报告。听取和审议区政府关于提请审议《宝山区2020年区本级财政预算调整方案（草案）》的议案，审查批准2020年区本级财政预算调整方案。审议通过关于召开区八届人大六次会议的决定。会议决定接受有关人员辞去区八届人民代表大会代表职务的请求，听取代表资格审查委员会关于代表变动情况的报告，并审议表决有关人事任免案。

【区八届人大常委会第三十九次会议】会议于11月24日举行。会议补选高奕奕、梁旭、魏尧、陆民为上海市第十五届人民代表大会代表，并将补选结果报市人大常委会确认。会议决定接受伏中哲辞去上海市第十五届人民代表大会代表职务，并报市人大常委会备案、公告。

【区八届人大常委会第四十次会议】会议于12月30日举行。会议听取副区长黄辉关于“智慧公安”建设情况的报告。听取区人大财政经济委员会关于2020年区本级预算执行情况和2021年区本级预算草案（初步方案）的初步审查意见。听取区政府关于审计查出问题整改情况的报告。审议通过区人大常委会工作报告。书面审议区政府落实《区人大常委会关于本区促进就业工作的审议意见》的情况报告、落实《区人大常委会关于本区行政事业性国有资产和国有自然资源管理情况的审议意见》的情况报告、落实《区人大常委会关于本区科技工作的审议意见》的情况报告。审议决定区八届人大六次会议有关事项。会议审议关于代表资格审查的报告，并审议表决有关人事任免案。（朱云豪）

重要会议

【区委召开人大工作会议】11月10日，区委召开人大工作会议，下发《中共宝山区委关于加强新时代人大工作 充分发挥人大在推进城市治理现代化中的作用的实施意见》。区委书记陈杰出席会议并讲话。区委副书记、代区长高奕奕主持会议。区四套班子主要领导，区委副书记、常委，区人大常委会副主任，区法院、区检察院主要负责同志，区人大常委会委员，区委、区政府各部门、社会团体、各街镇、园区等领导及部分人大代表参加会议。

【街镇人大工作例会】5月14日，区街镇人大工作例会在顾村镇召开。区人大常委会主任李萍、副主任王丽燕等出席会议。会议听取顾村镇经济社会发展情况介绍。李萍传达上海市区人大常委会主任例会精神，各镇人大、街道人大工委围绕做好“十四五”规划调研、加强区镇人大联动、推进“家站点”建设等主题分别作交流发言。9月8日，区街镇人大工作例会在大场镇召开。区人大常委会主任李萍、副主任须华威等出席会议。各镇人大、街道人大工委围绕联动开展“十四五”规划编制专题调研、《上海市生活垃圾管理条例》执法检查等工作分别作交流发言。

【“十四五”规划编制调研代表论坛】论坛于11月10日举行。区发改委、区统计局主要负责同志介绍宝山区“十四五”规划编制情况。20位区人大代表围绕经济发展、重大板块、重大项目建设、城市建设、旧区改造、乡村振兴、科技创新、教育、人才等话题作主旨发言。（朱云豪）

重大事项决定

【听取和讨论区政府关于“十四五”规划编制工作情况及规划纲要重点内容的报告】11月25日，区人大常委会会议专题听取和讨论区政府《关于“十四五”规划编制工作情况及规划纲要重点内容的报告》。4—10月，区人大常委会成立由常委会主任李萍担任组长的“十四五”

规划专题调研领导小组，针对“十三五”规划实施中的短板问题，围绕先进制造业发展、促进乡村振兴、优化城市综合交通、持续改善生态环境、加强公共卫生体系建设、促进就业和社会保障、优化营商环境开展调研，形成“十四五”规划调研总报告1份、分报告7份。组织区、镇两级人大代表100余人次全程参与调研，向718人次代表发放问卷调查，广泛听取意见建议。

【听取区政府关于新冠肺炎疫情防控工作的情况报告】 3月26日，区人大常委会会议专题听取和讨论区政府《关于新冠肺炎疫情防控工作的情况报告》。面对疫情对经济发展造成的严重冲击，区人大常委会贯彻区委复工复产工作要求，及时部署“六稳”“六保”专题监督调研，实地走访区内企业，了解复工复产情况，宣传解读减负稳岗政策，协调帮助解决具体困难，就简化企业复工复产流程、重点人群就业稳定、惠企政策落地等提出意见建议。

【关于预决算的审议和决定】 7月15日，区人大财经委召开全体会议，初步审查2019年度区本级财政决算（草案）。7月29日，区八届人大常委会第三十五次会议作出决议，批准2019年区本级财政决算，要求区政府加大对“六稳”“六保”工作支持保障力度，切实加强财政管理与改革，持续深化预算绩效管理，更好发挥审计监督作用。11月23日，区人大财经委召开全体会议，初审2020年度区本级预算调整方案（草案）。11月25日，区八届人大常委会第三十八次会议作出决议，批准2020年区本级财政预算调整方案。 （朱云豪）

监督工作

【“十四五”规划专题调研】 3月31日，区人大常委会召开“十四五”规划专题调研启动会。听取区发改委关于区“十四五”规划编制工作情况汇报，通报区人大常委会“十四五”规划专题调研工作方案。4月28日，召开“十四五”规划优化营商环境专题调研会。听取区发改委、商务委、建管委、市场监管局、侨联“十三五”期间优化营商环境工作开展情况和“十四五”规划中优化营商环境相关内容编制情况的汇报。5月7日，开展教育工作调研。实地察看吴淞中学新冠肺炎疫情防控及复学情况，听取区教育局关于宝山区教育改革和发展“十四五”规划编制等情况汇报。6月10日，开展就业和社会保障调研。听取区人社局关于就业和社会保障“十三五”规划完成情况和“十四五”规划编制情况的汇报。7月14日，开展制造业高质量发展调研。实地察看费勉仪器科技（上海）有限公司、上海阿为特精密机械股份有限公司，听取区经委等部门关于制造业高质量发展情况汇报。11月4日，召开城市建设和管理专题调研会。听取区规划资源局、建管委、交通委关于“十三五”期间城市规划、城市管理精细化、综合交通工作开展情况和“十四五”规划编制基本思路、重大举措、重点项目情况等情况汇报。11月5日，召开教育、卫生健康专题调研会。听取区教育局、卫健委关于“十三五”期间教育、卫生健康规划重点任务完成情况、“十四五”相关专项规划编制情况及主要内容的汇报。

【专题视察】 5月20日，区人大常委会主任李萍，副主任秦冰、须华威带队开展优化营商环境专题视察。先后实地察看新杨湾科创产业园、爱优特空气技术（上海）有限公司、区行政服务中心，听取相关介绍。5月26日，李萍、须华威带队开展综合交通专题视察。先后实地察看祁连山路Ⅰ标大桥、陆翔路Ⅱ标隧道、国权北路建设等处，现场听取相关介绍。6月10日，李萍、王丽燕、蔡永平带队开展科普场馆建设专题视察。先后察看上海长江河口科技馆、上海玻璃博物馆、上海木文化博览园等科普场馆和科普教育基地，听取科普工作情况汇报。10月28日，李萍、须华威、贡凤梅带队开展宝山区乡村振兴战略产业兴旺示范基地专题视察，先后实地察看罗泾镇海星村蟹逅馆、沪宝水产养殖基地、星空营地、罗泾镇花红村耕织馆、千亩粮田收割现场，罗店镇天平村农创中心，月浦镇聚源桥村爱萌多肉基地、聚源蔬果乐园等，听取相关情况介绍。

【《上海市生活垃圾管理条例》执法检查】 5月12日，区人大常委会召开执法启动会，听取区绿化市容局、城管执法局、商务委相关情况汇报，研究部署检查工作。6月5日，区人大常委会开展“六·五”环境日暨《上海市生活垃圾管理条例》实施情况执法检查。实地察看宝杨路菜场、龙湖天街、华山医院北院等地垃圾分类执行情况，现场听取区绿化市容局、城管执法局、商务委、卫健委工作汇报。8月27日，区人大常委会召开执法检查代表座谈会，交流汇总执法检查情况。

【促进就业情况调研】 4月13日，区人大常委会召开促进就业工作企业座谈会。分别听取区国资委、工商联促进就业情况专项汇报。与会企业就疫情防控、复工复产等情况作交流。

【商业发展情况调研】 5月8日，区人大常委会领导开展商业发展情况调研。实地察看上海招商花园城等商业载体经营情况，听取区商务委关于激发消费市场活力、发展夜间经济、打造商业核心竞争力等情况汇报。

【科技工作调研】 5月20日，区人大常委会开展科技工作调研。先后到吴淞口创业园、上海连山金属材料有限公司、长江软件园、上海复控华龙微系统技术有限公司、上海移动互联网产业园、猎上网络科技（上海）有限公司察看科技园区管理与服务、高新技术企业培育等情况。

【生态环境和资源保护司法保障调研】 5月，区人大常委会开展生态环境和资源保护司法保障专题调研。调研人员分别走访区法院、检察院、生态环境局等，听取宝山区生态环境工作情况汇报；分别召集区农业农村委、司法局、规划资源局、水务局、市场监管局、绿化市容局等部门举行座谈会，就宝山区行政执法部门操作流程、职能分工和协调沟通机制，听取各方意见。

【南大智慧城专题调研】 6月9日，区人大常委会开展南大智慧城专题调研。实地察看南大一期绿地、南大首发地块项目、Discovery项目建设情况，参观南大规划展示厅，现场听取区南大指挥部、规划资源局、生态环境局、绿化市容局情况汇报。

【生态环境专题调研】 7月23日，区人大常委会开展生态环境工作调研。实地察看罗泾镇海星村水源地保护及周边河道水环境治理情况，现场听取相关职能部门工作汇报。

【吴淞创新城建设工作调研】 9月1日，区人大常委会开展吴淞创新城建设工作调研。现场听取宝武集团吴淞园建设管理办公室就园区概况、宝钢特钢地块规划（吴淞口国际科创城）、上海不锈钢地块规划（吴淞国际艺术城）、罗泾地块规划（长江口创智产业园）及十大新开工项目等工作汇报。

【区法院刑事审判工作调研】 9—10月，区人大常委会开展刑事审判工作专项监督调研。分别走访区检察院、公安分局、司法局等，了解相关职能部门对区法院刑事审判工作的意见建议；向全区律师事务所和司法所发放调查问卷，召开座谈会，全面了解社会各界对区法院刑事审判工作的意见；组织常委会委员和人大代表旁听刑事审判庭审，实地了解区法院刑事审判庭审情况，听取区人大代表对刑事审判庭审工作情况的意见和建议。

【既有多层住宅加装电梯工作调研】 10月22日，区人大常委会开展既有多层住宅加装电梯工作调研。实地察看月浦镇乐业五村和友谊路街道宝山九村加装电梯项目情况，现场听取区房管局、月浦镇、友谊路街道工作情况汇报。

【职业教育发展情况调研】 11月3日，区人大常委会开展职业教育发展情况调研。先后到宝山职业技术学校、济光职业技术学院实地走访，听取区教育局、济光职业技术学院相关情况汇报并座谈交流。

【审计查出问题整改情况调研】 12月3日，区人大常委会召开审计查出问题整改情况专题调研会。听取区审计局关于2019年度宝山区财政预算执行和其他财政收支审计结果整改工作的汇报，以及区财政局、教育局、文旅局分别关于审计整改落实情况的补充汇报，并围绕整改工作座谈交流。

【第七轮环保三年行动计划完成情况调研】 12月9日，区人大常委会召开第七轮环保三年行动计划完成情况专题调研会。听取区生态环境局等相关部门负责人关于第七轮环保三年行动计划完成情况的汇报。

【2021年预算编制情况调研】 12月，区人大常委会开展2021年区本级财政预算编制调研。先后到区财政局、发改委、国资委、土地储备中心调研一般公共预算、政府性基金预算、政府投资计划、国资经营预算、土地出让收储等2020年执行和2021年编制情况。

（朱云豪）

重要活动

【市人大常委会领导到宝山调研】 4月24日，市人大常委会主任蒋卓庆到宝山调研生物医药产业发展、威高项目招商洽谈等情况。区领导汪泓、陈杰、李萍等陪同。7月1日，蒋卓庆带队到宝山开展《上海市生活垃圾分类管理条例》执法检查，实地察看庙行镇两网融合中转站运作情况。区领导汪泓、陈杰、李萍等陪同。10月21日，蒋卓庆到宝山开展社区养老服务设施相关工作调研，实地察看友谊路街道宝城长者照护之家、友谊路街道为老服务中心，并召开座谈会。区领导汪泓、陈杰、李萍等陪同。10月29日，市人大常委会副主任沙海林到宝山调研乡村产业兴旺工作。区领导李萍、张义等陪同。11月3日，市人大常委会副主任徐泽洲到宝山开展区、镇两级人大换届选举工作调研。区领导陈杰、李萍等陪同。

【市人大到宝山调研】 5月12日，市人大侨民宗委、外事委主任委员高德毅、副主任委员宋妍到宝山调研优化涉外营商环境工作，并召开座谈会。7月16日，市人大农业与农村委副主任委员余立云到宝山开展“实施乡村振兴 推进产业兴旺”专项监督调研，实地察看聚源桥村安然园艺公司、一水间园艺公司，天平村天舒苑，海星村星空营地、邂逅馆、沪宝水产养殖基地。7月16日，市人大教科文卫委员会主任委员苏明到宝山开展公共卫生应急、急救医疗服务工作联动调研，分别实地察看宝山区医疗急救中心高境分站、宝山区医疗急救调度中心。6月23日，市人大工作研究会第二小组课题组到宝山调研制造业高质量发展情况。5月19日，市人大机关“城市总规”课题组来宝山开展专题调研，就《2035城市总规》落实到正在编制的宝山“十四五”规划中的有关情况听取汇报和座谈。

【到太仓市开展学习调研】 7月20日，区人大常委会到江苏太仓市开展乡村振兴“十四五”规划专题学习调研。实地考察太仓市浮桥镇方桥村村落改造、璜泾镇现代农业园蔬菜基地、城厢镇电站村产业发展、农民集中安置等情况，并与太仓市人大、政府座谈交流，听取太仓市基本情况、乡村振兴战略实施、“十四五”规划编制、乡村振兴主要指标等情况介绍，就推进农村一、二、三产融合发展，农村宅基地审批管理，农业补贴相关政策，镇级乡村振兴整体规划等交流。

【与兄弟区学习交流】 12月10日，区人大常委会主任李萍、副主任秦冰带队到嘉定区学习考察基层立法联系点工作，实地参观嘉定工业区基层立法联系点，嘉定区人大常委会主任许谋赛等陪同考察调研。9月15日，区人大常委会领导带领预算工委到杨浦区学习考察预算联网监督系统建设和使用情况，实地参观预算联网监督查询室，观看系统实操演示。11月3日，闵行区人大常委会一行来宝山学习考察民族宗教和乡村振兴等工作，实地考察顾村镇民族群众共融苑少数民族交流融合情况，参观宝山寺和罗泾镇乡村振兴示范村。12月22日，金山区人大常委会一行来宝山学习考察宗教和文创产业等相关工作，实地考察上海木文化博览园、台湾桧木博物馆、上海木文化博物馆、宝山寺等。

【《想说就说——人大直通车》第六期开播】 12月21日，电视专题访谈节目《想说就说——人大直通车》第六期“关注公共卫生专题”在宝山电视台播出。节目围绕宝山公共卫生体系建设，邀请区人大常委会教科文卫工委、区卫健委负责人和3名区人大代表，就代表参与新冠疫情防控、人大监督支持公共卫生体系建设、政府提升公共卫生应急能力等进行访谈。 （朱云豪）

代表工作

【市十五届人大宝山代表组活动】 6月12日，市十五届人大宝山组代表到罗泾镇视察乡村振兴工作。实地察看罗泾镇海星村、花红村、塘湾村等乡村建设情况，听取罗泾镇关于乡村振兴工作的情况汇报。7月，市人大宝山组代表先后到区卫健委、区疾控中心、大场镇祁连社区卫生服务中心、杨行镇社区卫生服务

中心开展公共卫生应急、急救医疗服务工作调研。实地察看院内防疫措施、工作台账，听取相关工作汇报。

【代表建议办理】 2020年，区八届人大五次会议及闭会期间，共收到代表建议87件。已采纳和解决59件，占比68.6%；代表对办理结果表示“满意”或“基本满意”86件，占总数的98.9%。

【代表联系社区】 5月下旬至6月上旬、11月中旬至12月上旬，分别组织市、区人大代表联系社区，围绕“十四五”规划编制中涉及民生保障和生活垃圾分类减量工作等主题，听取和收集村（居）民意见建议。300余名市、区人大代表到各自联系的村（居）委参加联系活动，联系群众2600余名，共收集意见建议311条。围绕城中村改造、加装电梯、社区治理、乡村振兴等课题，形成调研报告12篇。



6月12日，市十五届人大宝山组代表到罗泾镇视察乡村振兴工作 区人大办/提供

【人大代表“家站点”平台建设】 2020年，不断完善“家、站”功能，拓展延伸“代表联系点”完善。至年末，全区建成“人大代表之家”12家、“代表联络站”56个、“代表联系点”319个；结合区域实际和代表履职需要，探索设立科技创新、心理健康等2个专业代表工作小组。

2020年区人大常委会任免干部

会议	任	免
区八届人大常委会第三十二次会议	石明虹　区经济委员会主任； 吴国兵　区人大常委会研究室副主任； 董斌斌　区八届人大法制委员会副主任委员、监察和司法委员会副主任委员； 王忠明　区人大财政经济委员会委员、农业与农村委员会委员； 陈　凡　区人大财政经济委员会委员、农业与农村委员会委员	贡凤梅　区民政局局长； 石明虹　区科学技术委员会主任； 夏永军　区经济委员会主任； 董斌斌　区人大常委会社会建设工作委员会副主任
区八届人大常委会第三十三次会议	杨海兵　区人大常委会社会建设工作委员会副主任	
区八届人大常委会第三十四次会议	王国侠　区人民法院月浦人民法庭庭长； 俞雅蓉　区人民法院审判监督庭副庭长； 张继峰　区人民法院民事审判庭副庭长； 胡巧绒、梅礼匀、谭启敏　区人民检察院检察委员会委员	王国侠　区人民法院民事审判庭副庭长； 俞雅蓉　区人民法院立案庭副庭长； 张继峰　区人民法院月浦人民法庭副庭长； 朱方鸿　区人民检察院检察委员会委员；
区八届人大常委会第三十五次会议	刘建中　区科学技术委员会主任； 邵　琦　区民政局局长； 张　彬　区体育局局长； 翁旻玥　区监察委员会委员	孙　兰　区体育局局长； 范娟红　区监察委员会委员； 邵　琦　区人大常委会友谊路街道工作委员会主任
区八届人大常委会第三十六次会议	高奕奕　区人民政府副区长； 高奕奕　区人民政府代理区长	陈　杰　区人民政府区长（辞）； 邵　琦　区人大常委会委员（辞）
区八届人大常委会第三十七次会议	张建平　区农业农村委员会主任； 朱众伟　区建设和管理委员会主任	张丽英　区农业农村委员会主任； 阳　晖　区统计局局长； 俞蔚明　区人民法院审判监督庭庭长； 谢连明　区人民法院商事审判庭副庭长； 谢　斌　区人民法院刑事审判庭副庭长、审判员； 徐展茹　区人民法院审判员； 周衍东　区人民法院陪审员； 方正杰　区人民检察院副检察长、检察委员会委员、检察员
区八届人大常委会第三十八次会议	蒋梦娴　区人民法院审判监督庭庭长； 马　培　区人民法院商事审判庭副庭长； 詹　军　区人大常委会社会建设工作委员会主任； 张海峰　区人大农业与农村委员会副主任委员； 沈邵军　区统计局局长； 陆洪兴　区国有资产监督管理委员会主任； 杨　辛　区绿化和市容管理局局长	郭有浩　区人大常委会社会建设工作委员会主任； 陆洪兴　区人大常委会张庙街道工作委员会主任； 蒋伟民　区国有资产监督管理委员会主任； 施永根　区绿化和市容管理局局长； 蒋梦娴　区人民法院审判监督庭副庭长； 陈双幸　区人民法院审判员
区八届人大常委会第四十次会议	姜玮枫　区人大常委会友谊路街道工作委员会主任； 施永根　区人大常委会张庙街道工作委员会主任； 史雅丽、许　燕、苏东东、沈　沉、张玉麟、张　倩、陈　晔、贾　路、徐　超　区人民法院审判员	吴国兵　区人大常委会研究室副主任； 申向军　区人民政府办公室主任； 张　凯　区人民法院淞南人民法庭副庭长、审判员； 郑静德　区人大常委会委员（辞）

（朱云豪）

上海市宝山区人民政府

◎ 编辑　李宝利

综　述

【概况】 2020 年，宝山区以习近平新时代中国特色社会主义思想为指导，深入学习贯彻习近平总书记考察上海重要讲话和在浦东开发开放 30 周年庆祝大会上的重要讲话精神，围绕上海建设“五个中心”（国际经济中心、金融中心、贸易中心、航运中心和科技创新中心）、强化“四大功能”（全球资源配置功能、科技创新策源功能、高端产业引领功能、开放枢纽门户功能）、实施“三大任务、一大平台”（增设上海自由贸易试验区新片区、在上海证券交易所设立科创板并试点注册制、实施长江三角洲区域一体化发展国家战略和中国国际进口博览会）等国家战略任务，统筹推进疫情防控和经济社会发展，做好“六稳”工作，全面落实“六保”任务，实现经济持续健康发展和社会大局稳定。区级一般公共预算收入在新冠肺炎疫情和更大规模减税降费双重影响下，完成 153 亿元，比上年下降 5%；实现地区生产总值 1578.48 亿元，增长 1.6%；完成税收总收入 375.11 亿元；完成固定资产投资 645.46 亿元，增长 10%；商品销售额 7416.89 亿元，增长 5.3%；社会消费品零售总额 780.83 亿元；居民人均可支配收入增长 4% 左右，高于经济增长速度；城镇登记失业人数控制在 2.52 万人以内。

【疫情防控工作】 2020 年，宝山区坚持人民至上、生命至上，调整优化防控策略，依靠全区人民，筑起抗击疫情的坚强防线。坚持“外防输入、内防反弹”的防控措施，有序做好疫情防控工作。推进常态化防控，持续紧盯“入城口、落脚点、流动中、就业岗、学校门、监测哨”等关键点、关节点，做好重点人群、重点场所、重点领域疫情防控，加强进口冷链食品核酸检测和预防性消毒，阻断病毒传播。坚持平战结合，做好秋冬季预案编制和物资储备。全面落实市公共卫生“20 条”，完善公共卫生应急管理体系。落实“四早”（早发现、早报告、早隔离、早治疗）、“四集中”（集中患者、集中专家、集中资源、集中救治），统筹调度医疗卫生力量，提升救治实效。人员调配坚持全国一盘棋，20 名医疗骨干驰援武汉，完成救治任务。安排 284 名医护和保障人员驻守机场，强化入境人员全闭环转运交接，累计转运 5092 人，落实 14 天医学隔离观察。组织区、院二级专家会诊 1873 人次，累计投入医护力量 10.36 万人次。服务保障交通、用工、产业链等关键领域，保障区内重点企业生产物资运送通畅、员工正常返岗。落实校园每日“四检”，优化发热处置流程，确保有序复学。全力保障口罩、额温枪、防护服等重要物资供给，对疫情联防联控，保障企业学校复工复产复学。同时，做好市场保供稳价工作，满足群众生活需求。

【稳住经济增长态势】 2020 年，区政府落实新发展理念，推动经济高质量发展。地区生产总值、规模以上工业总产值、社会消费品零售总额等核心经济指标呈现逐月转好、逐季回升的积极变化，分别由最低时的 -4.9%、-9%、-21.5% 提升到 2%、-4%、-5%。工业生产逐步恢复，全区规模以上工业企业利润比上年增长 19.8%，增速快于全市 23.7%。服务业逐渐转好，全区规上服务业营业收入增长 7.7%，增速快于全市 9.3%。金融市场交易保持活跃，金融业增加值增长 5.8%。单位增加值能耗下降 8.12%。战略性新兴产业（制造业部分）占全区规上工业产值比重稳步提升，其中新一代信息技术、新能源、生物医药产值分别增长 25.2%、24.9%、32.9%。上海机器人产业园等 3 个园区纳入全市 26 个特色产业园区。“互联网 +”流量型经济运行良好，钢银电商、欧冶云商等平台交易额增长 30%，交易量占全国 1/2，以票易通、衡道病理、掌小门为代表的新生代互联网企业逆势增长。推进区企合作，与临港集团、上海电气、联东投资等大集团达成战略合作，快仓全球智能总部、上药超级工厂、宝济药业、国盛产投宝山药谷等一批高能级项目落地，全年新增企业数 2.7 万户。出台投资促进统筹政策，制定存量工业用地转型办法。全年盘活低效产业用地 74.13 公顷，完成土地减量化 80 公顷，新增龙盛活力小镇等商业商务载体 50 万平方米，亿元以上载体达 17 个。聚焦“两新一重”（新型基础设施、新型城镇化，交通、水利等重大工程），发挥重大项目投资牵引作用，发那科智能工厂三期、赛赫智能等 30 个项目开工，北郊未来产业园一期、交运智慧湾、联东 U 谷宝山科创园等 12 个项目建成投入运营。完成工业投资约 100 亿元，其中区属工业投资增长 26%。加速释放消费潜力。举办“五五购物节”系列活动，17 家重点商业企业销售额增长 3.7%，打造新业坊、智慧湾、三邻桥等一批“夜间经济”品牌，促进消费回补。承接第三届进博会溢出效应，组织 532 家企业参团，意向成交额达 22.25 亿元，超过前 2 届之和。做好外资项目全生命周期服务，新增霍富锁具和伏能士 2 家外资研发中心，德国亚系、意大利索灵等一批外资项目落地，实到外资增长 29%。

【打造科创中心主阵地】　2020 年，区政府围绕上海科创中心主阵地新定位，勇当“科技＋产业”开路先锋，以科技创新驱动产业转型升级和城市转型发展。把握上海科创中心主阵地建设机遇，实施创新驱动发展战略。坚持功能优先，编制宝山区全域建设科创中心主阵地专项规划和实施意见，立足宝山空间要素分布特点，初步构建“四区三带”（“四区”即以南大地区为核心的南大科创金融集聚区，以吴淞地区为主体的吴淞科创企业集聚区，以美兰湖为中心的美兰湖研发机构集聚区，以宝武集团宝山厂区拟转型区块为主体的宝钢超级工厂集聚区；“三带”即有机连接“四区”的产业带、创新带、综合功能发展带）科创中心主阵地空间格局，打造功能突出、要素集聚、生态良好的科创高地。上海石墨烯产业技术功能型平台累计建成中试线 9 条，成功研制 8 英寸石墨烯单晶晶圆。国缆检测中心等 8 个项目获上海市科学技术奖，飞凯光电被认定为国家企业技术中心。新增 2 家功能型平台和 2 家国家级（专业化）众创空间。新增市、区科技小巨人企业 23 家，高新技术企业新增 100 余家。促进科技成果转化和产业化，引入海隆集团石墨烯防腐涂料、烯望科技物理法制备高品质石墨烯粉体等项目，建设“上海石墨烯材料深海工程应用技术中心”。举办 2020 年中国石墨烯大会等一批具有区域影响力的活动。打造环上大科技园、张江高新区宝山园等成为科技成果转化的重要基地。南大、吴淞地区转型加快推进。依托宝武、临港、上大的资源优势，调整组建吴淞、南大、大学科技园三大一级平台公司，明确开发建设、投资发展等功能定位，实体化投入运行。南大智慧城深化与临港集团“政企合作”，首发地块项目按节点稳步建设，累计落地企业 75 家。控详规划正式获批，23 项专项规划同步固化。完成最后一批房屋加速征收工作，26 个市政公建配套项目加快推进，丰翔路、祁连山路等主干路网基本建成。建成使用临港城工科技绿洲一期，首批 3 个产业技术研究院、8 家企业、8 个重点转化项目入驻。吴淞创新城先行启动区十大首发产业项目开工建设，形成以中国宝武新材料创新中心、中央研究院、宝武炭材为代表的新材料产业；以欧冶云商、欧冶工业品智慧供应链运营中心为代表的新经济产业；以宝武清洁能源氢能产业研发应用中心项目为代表的新能源产业；以宝信软件云超算枢纽项目为代表的新基建产业的“四新产业”集聚。



12 月 23 日，中国宝武钢铁会博中心启用　　区融媒体中心/提供

2020 年宝山区上市挂牌企业

板块	单位名称	所属镇（园区）
主板	福然德股份有限公司	宝山工业园区
香港联交所	上海兆坤实业有限公司	航运发展区
新三板	上海美诺福科技股份有限公司	杨行镇
上股交科创板	上海新能量纳米科技股份有限公司	宝山城市工业园区
	统熠科技（上海）股份有限公司	宝山城市工业园区
	上海创洋水处理设备股份有限公司	宝山城市工业园区
	上海岛昌医学科技股份有限公司	罗店镇
	诺鸿材料科技（上海）股份有限公司	顾村镇
	芯勍（上海）智能化科技股份有限公司	顾村镇
	上海同季机电科技股份有限公司	顾村镇
	上海德仁橡塑机械股份有限公司	顾村镇
	上海绿浦环保科技股份有限公司	月浦镇
	上海骥灏网络股份有限公司	月浦镇
	上海铭钰能源科技股份有限公司	月浦镇
	上海艾晟特环保科技股份有限公司	庙行镇
	诗昱科技（上海）股份有限公司	庙行镇
	上海拜汶生物医药股份有限公司	月浦镇

【提升城市品质】　2020 年，宝山区突出生态优先和绿色发展，打好污染防治攻坚战，补齐区域环境短板，提升城市品质。完成第七轮环保三年行动计划，提升生态环境治理成效。“片长制”3.0 版实现全域覆盖，“路长制”由 150 条试点道路推广至全区。“河湖长制”新增“民间河长”220 人。完成 300 个小区雨污混接改造，建成 16 千米污水二级管网，推进月浦城区、张华浜东 2 个排水系统建设。49 条河道完成消劣，“1＋16”考核断面水质动态达标。吴淞江工程新川沙河段开工。基本完成南大地区土壤修复治理试点，2766.67 公顷农用地实现分类管理全覆盖，确保建设用地和农用地安全利用。完善区域交通基础设施，轨交 15 号线、18 号线一期（宝山段）全线贯通，长江路、富联一路等一批大中修工程竣工，S7 公路二期、沿江通道 AB 段、军工路快速路等一批重大工程完成节点目标，国权北路、陆

翔路—祁连山路等区区对接道路和断头路基本贯通。调整优化10条公交线路，建成6条微循环道路，新增95个公交候车亭、1260个公共停车泊位、560个共享泊位，打通出行“最后一公里”。推进“三园”（美丽家园、绿色田园、幸福乐园）工程，推动大都市近郊乡村发展活力。梯次推进“1+4+4”（第一批乡村振兴示范村塘湾村，第二批天平村、聚源桥村、海星村、花红村，第三批沈杨村、月狮村、新陆村、洋桥村）乡村振兴示范村创建，第二批成功建成，第三批完成建设任务50%。在全市率先打造乡村振兴2.0版，打造“一脉五花”（一脉：潘泾路为主沿线绿道；五花：以聚源桥村、天平村为核心蝴蝶花型组团；以塘湾村为核心十字挑花型组团；以沈杨村为核心玫瑰花型组团；以老安村为核心牡丹花型组团、以张士村为核心三叶草型组团）示范片区。推进全区103个村环境整治，建成99千米“四好（建好、管好、护好、运营好）农村路”，改造107座农村公厕，农民集中居住完成712户签约。全国乡村治理体系建设示范区完成中期验收，获“中国乡村振兴先锋十大榜样”。创建“花果宝山”品牌，依托“互联网+”农业，促进农村电商蓬勃发展，4家龙头企业年销售额均达亿元以上，天平村被评为全市唯一“全国乡村特色产业亿元村”。

【提升群众获得感】 2020年，宝山区顺应人民群众对美好生活的新期待，保障和改善民生。在全市率先实现稳岗补贴全程网办，推进新一轮上海市创业型城区创建，成立全市首家区级培训就业联盟，完成职业技能培训12.3万人次。围绕高校毕业生、就业困难人员等重点人群，组织系列招聘活动，零就业家庭、就业困难人员100%按时安置。妥善处理劳动关系矛盾，劳动人事争议案件先行处置率、按期办结率分别达99%、100%。民生保障改善。提高养老待遇，城乡居保月基础养老金、征地养老人员月生活费分别比上年增长8.9%、7.5%。做强“五心养老”（放心、舒心、暖心、开心、安心）品牌，提升“银龄居家宝”“银龄e生活”服务。深化医疗保障，长护险累计支出5.07亿元，惠及4.5万人。试点建成医保智能监管系统及长护险三级监管平台。旧区住宅修缮竣工313万平方米、旧里无卫生设施改造1415户。新增和转化租赁住房9627套（间），开工区属动迁安置房102万平方米，解决在外过渡居民2009户。“城中村”改造实现23个地块出让，新顾城大居累计开工17个住宅地块，一批市政公建配套项目有序推进。成立长三角联合教育集团、宝山世外教育集团，推动“学区化集团化”办学。开办华二高中宝山校区、上师大宝山实验等学校。加强“健康宝山”建设，中山医院全面托管吴淞中心医院，精神卫生中心迁建项目结构封顶。举办陈伯吹国际儿童文学奖、“战FUN”宝山等重大文体活动，线上线下参与人次超1680万。长滩音乐厅结构封顶，淞沪抗战纪念馆二期对外开放，区文化馆修缮、区工人文化活动中心改扩建、杨行体育中心等一批项目开工建设。

【持续深化城市治理】 2020年，区政府推进城市运行“一网统管”、政务服务“一网通办”建设，提升治理能力和治理水平。“一网统管”线上线下融合互联，强化平台体系建设，加速数据汇集共享。建成区、街镇城运中心并实体化运行，推进“1+3+N”（“1”即以网格化系统为标准版；“3”即首先融入110非警情业务处理、综合治理、市场监管等内容；“N”即逐步融通“社区通”、司法矫正、社区调解等一批基层治理内容）系统逐步完善，提升智能化响应、可视化指挥、闭环式处置水平。推进神经元和感知端建设，累计接入2万路视频监控和1.7万个物联网终端。建成区城运云等9个信息化项目、农村房屋租赁管理等4个智慧应用项目。落实“多格合一”，调整细化187个城运网格，推动资源下沉，确保问题早发现、早处置。全区报警类警情、立案数分别比上年下降12.6%、24.7%。“12345”热线综合评价保持全市领先。“一网通办”从“能办”向“好办”转变。推进行政审批制度改革，推进容缺后补、甩项后置等审批创新，在全国率先实现“验登合一”，行政许可事项承诺办结时限比法定时限平均减少76.5%，行政服务中心“综合窗口”现场等候时间平均减少2/3。完成30项“一件事”改革、30项全程网办事项定制开发，100项事项实现自助智能办理。网上办理电子印章、档案和证照应用，实现办事窗口100%接入电子证照库。完善“好差评”管理体系。全面优化营商环境，落实减税降费政策，累计减免税收22亿元。优化营商环境3.0版、“1+9”（支持产业发展专项资金管理的总的意见、邮轮经济、先进制造业、现代服务业、科技创新、金融服务、节能减排、文化创意、农业产业化、人才发展专项资金管理办法）政策3.0版等一系列惠企新政相继发布。京东一期等项目实现当月土地摘牌、当月出规划许可证和施工许可证、当月开工建设。提升市容环境面貌，建成36条（段）美丽街区，完成5千米架空线整治。成功创建100个美丽家园示范小区，新增110个住宅小区电动自行车充电设施，加装电梯100台。吴淞工业区等重点区域三年整治任务基本完成，全区拆除违法建筑120万平方米。推进生活垃圾分类，建成“两网融合”中转站12个，完成一批分类投放点建设，居住区达标率达91.6%。新建各类绿地70公顷，建成8个“口袋公园”。贯通3.8千米吴淞滨江岸线，景观绿化超133.33公顷。

（黄　辉　张祖航）

重要政事和决策

【概况】 2020年，宝山区政府出台重要政事及决策涉及民生实事、人口与自然灾害综合普查、企业产业群高质量发展、政务服务、城市基础建设、校园安全等方面，坚持以习近平新时代中国特色社会主义思想为指导，全面贯彻落实党的十九大和十九届二中、三中、四中、五中全会精神，深入学习贯彻习近平总书记考察上海重要讲话和在浦东开发开放30周年庆祝大会上的重要讲话精神，贯彻中央经济工作会议精神，落实市委、市政府和区委的决策部署，贯彻党的基本理论、基本路线、基本方略，坚持稳中求进工作总基调，全面贯彻新发展理念，按照高质量发展要求，推动宝山科创中心主阵地的建设，推进构建宝山空间新格局。

【推进完成与人民生活密切相关的实事】 1月3日，区政府办公室印发《2020年区政府要完成的与人民生活密切相关的实事》的通知，明确区住房保障房屋管理局、区水务局、区建设管理委等承担的包括持续推进“美丽家园”建设、消除老旧小区及“三合一”场所消防隐患等在内的10项区政府实事项目，并要求各牵头单位认真对照工作安排和任务分解，明确目标、细化方案、落实措施、全力推进，圆满完成各项目标任务。

【开展第七次全国人口普查工作】 1月15日，区政府发布《关于本区开展第七

次全国人口普查工作的通知》，要求严格按照《中华人民共和国统计法》《中华人民共和国统计法实施条例》《全国人口普查条例》等法律法规要求，开展普查各项工作；要求各级普查机构要会同宣传部门、相关行政管理部门切实做好普查宣传的策划、组织和报道工作；要求加强部门行政记录和社会大数据在本次人口普查中的应用，提高普查工作的质量和效率；要求各级普查机构要建立普查工作目标责任制，明确任务，落实责任。

【着力发挥资本市场作用，促进科创企业高质量发展暨“展翅计划”实施意见】 2月26日，区政府印发《宝山区着力发挥资本市场作用促进科创企业高质量发展暨“展翅计划”的实施意见》，明确力争用5年时间，将宝山建设成为金融服务实体经济高质量发展的重要示范区，塑造成为高新技术产业和战略性新兴产业发展的重要策源地，打造成为北上海最佳金融生态区的发展目标。布置健全区级层面协调服务机制、加强业务指导单位合作、建立资本市场专家咨询机制、加快科创载体建设、加大科技企业培育、加速创新成果转化、完善企业储备体系、加大政策扶持力度、提高精准服务水平、优化企业融资结构、推进“基金+基地”建设、加强信用环境建设12项工作任务。

【深化“一网通办”改革及审改工作要点】 3月26日，区政府办公室印发《2020年宝山区深化“一网通办”改革及审改工作要点》，要求2020年根据市工作部署及相关要求，结合区实际情况，实行“两个免于提交”、推动“两转变”（即从“侧重行政权力事项”向“行政权力和公共服务事项并重”转变，从“能办”向“好办”转变），做到“三个十”（即在全面落实市级各项任务外，打造宝山区10件以上的企业群众高效办成“一件事”事项、20件左右的全程网办事项、30件左右的自助智能办理事项，使个人办事更加方便、快速，法人办事更加高效、可预期）。提出推进流程再造升级，助力企业群众“一次办”；加强网上办理支撑，方便企业群众“网上办”；探索“AI+一网通办”，鼓励企业群众“自助办”；深化“好差评”制度，提升政务服务规范化水平；加大数据治理攻坚，强化数据支撑力度；拓展审改工作领域，夯实改革制度基础；强化事中事后监管，规范优化营商环境；加强组织领导，完善“一网通办”制度保障8项重点任务。

【培育壮大优势产业集群推进经济高质量发展若干政策的意见】 4月23日，区政府印发《宝山区关于培育壮大优势产业集群推进经济高质量发展若干政策的意见》，明确进一步支持宝山优势产业集群创新发展，全力打响“四大品牌”，持续推进经济高质量发展，进一步完善规范宝山区支持产业发展专项资金使用和管理，持续推进区委、区政府实施“国际邮轮之城、智能智造之城”双城战略，不断拓展邮轮经济全产业链，着力推动先进制造业和特色服务业发展，打造千亿级、百亿级产业集群。强调重点聚焦、公开透明、项目比对、分级配套、绩效评估5大原则。对资金来源、支持对象、资金类型、重大产业专项扶持、管理机构和职责、管理形式、管理监督、报批流程8个方面进行规定。

【推进健康宝山行动的实施意见】 6月5日，区政府印发《关于推进健康宝山行动的实施意见》。提出的总体目标是，到2022年建立与宝山经济社会发展水平相适应、与城市功能定位相匹配、以市民健康为中心的整合型健康服务体系，全面普及健康生活，促进健康资源科学、均衡、合理分布，基本健康服务更加优质均衡，多层次健康保障体系进一步完善，绿色安全的健康环境基本形成，健康产业规模和发展质量进一步提升，居民主要健康指标持续保持世界发达国家和地区水平，打造智慧健康城区，卫生健康事业发展与宝山经济社会发展全面融合。到2030年，形成比较完善的全民健康服务体系、制度体系和治理体系，健康与经济社会协调发展，健康公平持续改善，人人享有高质量的健康服务和高水平的健康保障，健康环境不断优化，健康产业发展取得显著成效，居民主要健康指标达到世界发达国家和地区前沿水平，实现可持续健康发展目标，建成健康与经济、社会协调发展的现代化滨江新城区。明确健康知识普及行动、合理膳食行动、全民健身行动、控烟行动、心理健康促进行动、人群健康促进行动、慢性病防治行动、传染病及地方病防控行动、公共卫生体系提升行动、医疗服务体系优化行动、社区健康服务促进行动、中医药促进健康行动、健康保障完善行动、健康环境促进行动、健康服务业发展行动、推进健康信息化行动、深化长三角健康一体化行动、发展健康国际化行动18项重大行动。

【加强中小学幼儿园安全风险防控体系建设的实施方案】 7月13日，区政府印发《关于加强中小学幼儿园安全风险防控体系建设的实施方案》。提出工作目标是，整合各方力量，深入改革创新，加快形成党委领导、政府负责、社会协同、公众参与、依法治理、科学系统、全面规范、职责明确的学校安全风险预防、管控、处置和保障体系，着力形成学校安全管理制度健全、安防力量配备到位、物防技防设施先进、师生安全素养较高、保障机制完善的防控格局，筑牢学校安全防线，切实维护师生和学校合法权益、保护师生安全。要求完善学校安全风险预防体系、着力构建校园及周边安全环境、健全学校安全风险管控机制、完善学校安全事故处理和风险化解机制、强化领导责任和保障机制。

【推进新型基础设施建设行动方案（2020—2022年）】 7月30日，区政府印发《宝山区推进新型基础设施建设行动方案（2020—2022年）》，提出到2022年，全区新型基础设施建设规模和创新能级迈上新台阶，形成高水平、高质量发展格局。5G人工智能、工业互联网、物联网等新技术全面融入城市生产生活，新型基础设施成为经济高质量发展和城市高效治理的重要支撑。要求实施新一代网络技术设施（新网络）建设行动、创新基础设施（新设施）建设行动、一体化融合基础设施（新平台）建设行动、智能化终端基础设施（新终端）建设行动。

【职业教育高质量发展行动方案（2019—2022年）】 9月30日，区政府办公室印发《宝山职业教育高质量发展行动方案（2019—2022年）》。明确发展目标是，落实《上海市职业教育条例》，提升职业教育办学理念，凸显职业教育的地位和对建设科创中心主阵地的人才支撑作用；优化职业教育资源布局和结构，改革管理体制，做精做强中等职业教育，促进中高职教育社会培训、成人教育整合发展，完善宝山现代职业教育体系；改革学校办学模式，大力推进产教融合、校企合作，基本形成学校、社会和企业一体化的办学格局；优化人才培养模式，建设若干具有宝山特色的专业与课程，加

强双师型职业教师队伍建设，扩大“行知职教”品牌效应，全面提高全区各级各类职业教育质量。布置落实和巩固职业教育地位、优化职业学校和专业布局、深化产教融合校企合作、强化技能型人才培养能级提升、加强职业教育师资队伍建设5大主要任务。

【开展第一次自然灾害综合风险普查】 11月20日，区政府办公室印发《关于本区开展第一次自然灾害综合风险普查的通知》。明确普查目的和意义，是全国开展的第一次自然灾害综合风险普查工作，是贯彻习近平总书记关于抓好自然灾害防治工作重要指示精神的重要举措，是切实打牢全区防灾减灾救灾能力的基础性工作。通过普查，摸清区自然灾害风险隐患底数，查明重点地区抗灾能力，客观认识全区自然灾害综合风险水平，有利于城市精细化治理，构建高效科学的自然灾害防治体系，推进“韧性城市”建设，为全区经济社会可持续发展提供有力保障。要求全面把握普查对象、内容和时间安排，切实抓好普查组织和实施工作。（黄 辉 张祖航）

政府实事项目

【概况】 2020年，宝山区政府坚持“以人民为中心”的发展理念，在吸纳社会公开征集征询意见和建议基础上，突出“当年立项、当年完成、当年见效”的特点，于1月3日区政府办公室印发《2020年区政府要完成的与人民生活密切相关的实事》，至年末全部完成。

【改善老旧小区】 2020年，宝山区持续推进“美丽家园”建设，综合性住宅修缮工程竣工41个项目313万平方米；既有多层住宅加装电梯完工100台；住宅小区雨污混接改造完工300个小区约2600万平方米。

【公共安全】 2020年，宝山区消除老旧小区及“三合一”场所消防隐患，完成20个老旧小区消防设施改造；完成3000套“‘三合一’安全感知应用系统”安装应用；完成吴淞街道、友谊路街道、张庙街道和高境镇1.2万户老旧公房燃气内管改造。

【健康养老】 2020年，宝山区关注弱势群体健康，提高早期肿瘤检出率，累计为4万名退休和生活困难妇女免费安排妇科病、乳腺病筛查；累计完成2.19万名65周岁老年人肺部肿瘤免费筛查；累计为5020名有体检需求的持证残疾人提供健康体检。提升城市养老服务能级，完成新增503张养老床位；新增184张认知症床位；新增5家长者照护之家；新增30个社区老年人助餐服务场所和4家社区综合为老服务中心。

【就业、托育服务】 2020年，宝山区完善公共就业服务，累计帮助861名长期失业青年实现就业创业；累计为14.7万名职工送专项保障。回应“最柔软群体”看护需求，新增托育点（托班）10个。

【民生保障】 2020年，宝山区布全布齐商业布点，公共资源配置到位，新（改）建5家标准化菜市场；完成30个平价菜和30个平价猪肉专柜建设；完成新建20个智能社区微菜场；完成5家早餐工程点建设。

【文化体育】 2020年，宝山区提升百姓文化获得感，累计为全区419个居村综合文化活动室配送2098场公共文化活动。加快15分钟体育生活圈建设，完成并开放新（改）建6条市民健身步道、8片智慧化球场及30个市民益智健身苑点。

【交通出行】 2020年，宝山区不断满足市民出行需求，完成新建95个公交候车亭；完成新增1260个公共停车泊位；同济路双城路路口排堵保畅工程竣工；逸仙路局部路段排堵保畅工程竣工。

（黄 辉 张祖航）

2020年宝山区政府常务会议重要议题

常务会议	议 题	召开时间
第96次	传达学习贯彻习近平总书记重要指示精神、市新型冠状病毒感染肺炎疫情防控工作领导小组会议精神等并研究部署本区疫情防控工作	1月23日
第97次	传达学习贯彻市委常委会扩大会议精神、市新型冠状病毒感染肺炎疫情防控工作领导小组会议精神等并研究部署本区疫情防控工作	1月27日
第98次	传达学习贯彻习近平总书记重要指示精神、市新型冠状病毒感染肺炎疫情防控工作领导小组会议精神等并研究部署本区疫情防控工作	2月11日
第99次	研究部署本区新冠肺炎疫情防控工作	2月14日
第100次	一、传达学习习近平、赵乐际同志在第十九届中央纪律检查委员会第四次全体会议上的讲话精神和《关于2019年中央政治局贯彻执行中央八项规定情况的报告》《关于解决形式主义突出问题为基层减负工作情况的报告》等文件精神 二、传达学习《上海市全力防控疫情支持服务企业平稳健康发展若干政策措施的通知》精神	2月27日
第101次	一、传达学习近期中央、市委关于新冠肺炎疫情防控工作精神 二、听取关于本区疫情防控和复工复产的情况汇报 三、听取关于2020年重大产业项目集中启动仪式暨宝山区优化营商环境大会的情况汇报 四、听取关于“1+9”、营商环境实施意见及构建帮办体系三个新政3.0版的情况汇报	3月6日
第102次	一、传达学习习近平总书记在湖北省考察新冠肺炎疫情防控工作时的重要讲话精神 二、传达学习市新冠肺炎防控工作领导小组会议精神	3月13日
第103次	关于2020年本区义务教育阶段学校招生入学工作的情况汇报	3月20日
第104次	一、传达学习《关于在全党开展“不忘初心、牢记使命”主题教育总结报告》精神 二、传达学习中央、市新冠肺炎疫情防控工作领导小组会议精神	3月27日

（续表一）

常务会议	议　题	召开时间
第 105 次	一、传达学习市扫黑除恶专项斗争领导小组 2020 年第一次（扩大）会议精神并听取本区贯彻落实意见 二、传达学习市退役军人事务工作领导小组第四次全体会议精神 三、传达学习全国和市安全生产电视电话会议精神	4 月 10 日
第 106 次	听取关于制订《2020 年宝山区创新社会治理加强基层建设工作要点》的情况汇报	4 月 17 日
第 107 次	一、传达学习贯彻市政府季度工作会议精神并听取区政府分管副区长部署年度重点工作 二、听取关于近期东西部扶贫协作和对口支援工作的情况汇报	4 月 29 日
第 108 次	一、听取区政府分管副区长部署年度重点工作 二、听取关于 2020 年区政府重点工作目标任务一季度进展情况的汇报 三、听取关于开展宝山区 2020 年度行政审批事项取消调整有关工作的情况汇报	5 月 8 日
第 109 次	听取关于“12345”市民服务热线办理工作的情况汇报	5 月 12 日
第 110 次	一、听取关于河长制工作推进情况的汇报 二、听取关于宝山区 2020 年汛前准备工作的情况汇报 三、听取关于我区 2020 年 1—4 月环境空气质量状况和扬尘防控“片长制”工作情况的汇报 四、听取关于编制《2020 年宝山区“一网通办”及政府改革任务清单》和《2020 年宝山区“一网通办”评估工作方案》的情况汇报	5 月 20 日
第 111 次	一、传达学习贯彻《市安委办 市应急局关于认真学习宣传贯彻中共中央办公厅国务院办公厅印发的关于全面加强危险化学品安全生产工作意见的通知》精神 二、听取关于《宝山区城市运行“一网统管”建设三年行动计划（2020 年—2022 年）》的情况汇报	5 月 28 日
第 112 次	一、听取关于本区中小学幼儿园安全防控体系建设的情况汇报 二、听取关于区政府与上海大学签订深化战略合作框架协议的情况汇报	6 月 4 日
第 113 次	一、听取关于在全区开展安全生产专项整治三年行动的情况汇报 二、听取关于制订《2020 年宝山区法治政府建设工作要点与责任分工》的情况汇报 三、听取关于制订《宝山区关于第三届中国国际进口博览会投资交易和城市服务保障工作方案》的情况汇报 四、听取关于起草《宝山区加快推进教育现代化行动方案》的情况汇报 五、听取关于宝山区学校体育场馆向社会开放的情况汇报	6 月 18 日
第 114 次	听取关于起草《关于完善重大疫情防控体制机制健全公共卫生应急管理体系的实施方案》的情况汇报	6 月 28 日
第 115 次	一、传达学习贯彻习近平总书记关于防汛救灾工作的重要指示精神 二、传达学习贯彻区长经济工作座谈会精神 三、传达学习贯彻国务院长江流域重点水域禁捕和退捕渔民安置保障工作推进电视电话会议和市分会场精神 四、传达学习全市城市管理精细化工作会议精神及我区贯彻落实情况的汇报 五、听取关于本区生活垃圾分类减量推进工作的情况汇报	7 月 1 日
第 116 次	听取关于 2020 年区政府重点工作目标任务二季度进展情况的汇报	7 月 9 日
第 117 次	传达学习贯彻全国、市防汛抗洪救灾工作专题会议精神	7 月 16 日
第 118 次	传达学习贯彻习近平总书记在企业家座谈会上的讲话精神	7 月 23 日
第 119 次	传达学习贯彻国务院第三次廉政工作会议及上海市分会场会议精神	7 月 29 日
第 120 次	一、传达学习贯彻习近平总书记关于“厉行节约、反对浪费”、制止餐饮浪费行为的重要指示精神 二、传达学习贯彻龚正市长在全国粮食安全省长责任制考核工作动员部署视频会议结束后在上海分会场的讲话精神 三、传达学习贯彻全国安全生产电视电话会议及上海市分会场会议精神	8 月 20 日
第 121 次	听取关于近期区东西部扶贫协作和对口支援工作情况的汇报	9 月 3 日
第 122 次	一、传达学习贯彻习近平总书记在全国抗击新冠肺炎疫情表彰大会上的讲话精神 二、传达学习贯彻习近平总书记在科学家座谈会上的讲话精神 三、听取关于 2020 年区政府七大专项工作、实事项目 8 月份进展情况的汇报 四、听取关于 2020 年宝山区市、区两级建议提案办理工作情况的汇报	9 月 16 日
第 123 次	一、听取关于宝山区第二轮中央环保督察整改之环保违法违规建设项目专项整治工作的情况汇报 二、听取关于制定《宝山区加快推进公共法律服务体系建设行动方案》的情况汇报	9 月 23 日
第 124 次	播放短片并听取关于宝山区安全生产和消防风险隐患大排查大整治工作情况的汇报	10 月 13 日
第 125 次	一、区政府分管副区长部署四季度重点工作 二、听取关于第三届中国国际进口博览会投资交易和城市服务保障工作推进情况及下阶段工作的情况汇报	10 月 22 日

（续表二）

常务会议	议　题	召开时间
第 126 次	听取区政府分管副区长部署四季度重点工作	11 月 4 日
第 127 次	一、听取关于制订《宝山区秋冬季新冠肺炎疫情防控工作方案》的情况汇报 二、播放短片并听取关于宝山区安全生产和消防隐患大排查大整治的情况汇报	11 月 13 日
第 128 次	《政府信息公开条例》实务解读	11 月 18 日
第 130 次	《民法典》解读	12 月 1 日
第 131 次	一、播放短片并听取关于宝山区安全生产和消防风险隐患大排查大整治工作的情况汇报 二、听取关于宝山区根治拖欠农民工工资工作情况的汇报	12 月 9 日
第 133 次	一、听取关于 2021 年《政府工作报告》起草的情况汇报 二、听取关于 2020 年区政府实事项目完成情况及 2021 年区政府实事项目立项工作的情况汇报	12 月 24 日

（黄　辉　张祖航）

政务服务

【概况】　2020 年，宝山区行政服务中心（以下简称中心）共接待 151214 人次，累计受理申请总数 244745 件，已办结 223353 件。开展网上预约服务 36709 次，网上办理总数 105447 件。为企业提供申请材料上门揽收服务 4480 次，证照寄送服务 19947 次。为企业提供帮办代办服务 6178 次，答复线上线下各渠道咨询 21432 次。共收到锦旗 48 面，感谢信 2 封。中心对接《上海市全面深化国际一流营商环境建设实施方案》（即上海优化营商环境 3.0 版方案），按照 2020 年《上海市深化“一网通办”改革工作要点》《宝山区“一网通办”及政府改革任务清单》，立足“两个免于提交”和“两转变”目标，通过流程再造、数据共享、技术赋能，线下巩固提升“前台综合受理、后台分类审批、统一窗口出件”的综合窗口服务机制，线上建成集“一网通办”宝山频道、“随申办”宝山旗舰店和智能自助终端为一体的“一网两端”服务平台。升级“AI + 一网通办”线上办理专区服务功能，推出“AI 自助办”“无人工干预自动办理”等网上办理新模式；依托中心统一物流平台和微信公众号，推出“非接触式”等帮办代办新机制，在中心初步实现政务服务“一网办、一窗办、一次办”。年内，宝山区获上海市“一网通办”第三方调查评估第三名。

【承接“一件事一次办”改革】　2020 年，中心落实上海市政务服务“一件事一次办”改革要求，破解跨部门审批跑动多、材料多、时间长痛点。对照宝山区企业高效办成“一件事”改革事项清单，完成餐饮服务投资、企业许可证注销联办、道路运输投资等 30 项“一件事”改革事项的系统开发，打造“宝你会一件事”线上专区和线下专窗。在首批 932 项政务服务事项，1660 个事项情形的“两个免于提交”清单落地基础上，结合“智能预填、一表申报”功能，让申请人轻松办理“一件事”事项，全年累计办理 5837 件。中心还配合区建设和交通委员会，实现货运车辆自动注销“一件事”事项全程网上办理，为全市首创。

【深化综合窗口服务模式】　2020 年，中心全面建成“前台综合受理、后台分类审批、统一窗口出件”服务机制。依托“前台收件、中台支撑、后台审批”协同办理模式，实现 5 类综合窗口 100% 无差别受理，让企业“一窗办成一件事”。加强标准化制度建设，制定综合窗口业务操作流程、11 个基本工作制度、4 个岗位标准，明确收件、流转、受理、办结及发证各环节操作细则。与区建设和交通委员会、区卫生健康委员会、区人力资源和社会保障局等部门协商，以授权委托函形式，将招退工登记、二次供水设施清洗消毒单位备案、道路货物经营许可等 7 项即办事项的收件、受理、办结、发证环节委托给综合窗口直接办理，实现“即收即办、当场办结”。综合窗口改革后，现场等候时间减少 2/3 以上，实现从收件、办理、发证的全过程电子效能监督。

【推出智能化助办服务模式】　2020 年，中心以上海市“AI + 一网通办”试点为契机，统一视觉标识、统一硬件配置，设立“AI + 一网通办”线上办理专区。综合运用人工智能、电子证照、电子印章等技术，在专区智能自助终端上推出智能辅助“AI 自助办”服务模式。实现企业登记法人变更、注销等 49 个涉企服务类事项情形和社保卡激活、医保手册申领

区行政服务中心“AI + 一网通办”线上办理专区　　金晓虎/摄影



等66项便民服务类事项情形的“AI自助办”，累计办理11414件。推出“数据实时核验、系统自动审批、结果即时出具”的“无人工干预自动办理”服务模式，覆盖装修垃圾清运、公共场所卫生许可证（注销）、政府信息公开查询等25项事项情形，共办理9785件。制定《智能政务工作台延伸投放布点工作方案》，将智能自助终端延伸投放至宝山工业园区、航运发展区、淞南镇等14个点位；编印“AI智能办高频事项免费帮办服务操作手册”，让更多企业和群众享受“AI自助办”的便捷。通过远程监控、应急响应、考核通报等手段，动态调整自助服务终端布局、数量，发挥终端资源最大效用。

【拓展网上服务平台功能】　2020年，中心按照市“一网通办”总门户相应界面设计标准，对“一网通办”宝山频道事项申报页面实施改造。开设“两个免于提交”“智能指南”“虚拟大厅”“全生命周期主题事项”等12个栏目；开通32项“全程网办”事项的申报通道，其中“困难行业稳就业一次性补贴”事项的“全程网办”为全市首创。在“随申办”移动端设立“宝山旗舰店”。推出政府信息公开、企业“管家”小宝等特色栏目，以及亮“随申码”取号、签到和证照调用等服务功能。在2020年上海市“一网通办”考核评估中，中心系统平台能力相关指标位居全市各区首位。

【打造宝山区企业专属网页】　2020年，中心利用数据汇聚和用户画像技术，主动分析、研判辖区企业的个性需求，按照为企业“记录一生、管理一生、服务一生”要求，把“一网通办”企业专属网页打造为政策推送、政企互动平台。2020年，向全区3000家企业推送“困难行业企业稳就业一次性补贴”网上办理链接和操作指南；向2825家货运企业推送“交通运输服务业防疫税收政策梳理及问答”等政策通知；向649家高新技术企业推送“人才居住证”积分培训相关信息；向1054家资质企业推送“在沪建筑企业信用评价管理办法、评价标准”等政策公告；向区企业推送“1+9”产业扶持政策等；向400家重点企业推送VIP帮办服务专题、“宝山区企业骨干人才专项激励办法”。

【创新全程代办服务模式】　2020年，中心升级“一次申请、专人服务、全程跟踪、办结为止”的代办服务机制，打造“材料上门揽件、专人全程代办、身份远程核验、证照快递寄送”的“无接触式”帮办代办模式。通过在中心公众微信号中增设“统一物流”“快递办税”等相应模块，先后实现区税务局新办企业登记“非接触办税”（为全国首创）、区人力资源和社会保障局劳务派遣企业“非接触年检”和区文化和旅游局相关企业复工复产“非接触备案”（均为全市首创）。推出“总台导办、智能助办、专员跟进、快递寄送”的“一件事”代办服务模式。窗口“一口受理”后，只需申请人提供一份材料，操作系统智能分类推送到相应审批部门，纸质材料由机器人“小宝”专业递送，代办专员跟进确保审批在规定时限内完成。

【优化导办帮办服务】　2020年，中心建立“总台派单、分类流转、后台解答、企业评价”的咨询受理模式，通过“一网通办”宝山频道、中心微信公众号以及“随申办”和“宝山汇APP”等多个在线咨询渠道，为申请人提供咨询导办服务。2020年，答复各类咨询21432次。在开办企业“一窗通”服务专区、“一网通办”帮办服务区、24小时延时服务区、“AI+一网通办”线上办理专区开展现场帮办服务。定制专区帮办服务内容，推出咨询辅导、网上申报、全程陪办、证书激活等特色服务。

【完善政务服务评价反馈机制】　2020年，中心升级政务服务“好差评”评价系统，实现申请人、工作人员和具体办件“三对应”；开通现场评、扫码评和短信评等多种评价渠道，即时评、随时评。全年收到评价94652条，好评率99.8%。结合市“一网通办”月度运营报告，人大代表、政协委员、企业代表等社会各界人士督查，12345热线，以及工作人员服务指标统计周报，电子效能监察等多渠道反馈，按月梳理问题清单、整改清单和责任清单。

【探索长三角“一网通办”改革】　2020年，中心以实现长三角地区线上服务“一地认证、全网通办”，线下服务“收受分离、异地可办”，线上线下“跨省通办”为改革目标，先后与江苏省南通市崇川区、启东市，无锡市梁溪区、锡山区、惠山区，太仓市、常熟市、常州市国家高新区（新北区）等地11家行政审批局签订“跨地域通办合作协议”，设立线下“通办专窗”。通过“线上预审、线下收件、专人审核，快递跑腿，帮办代办”，做到“收受分离、异地可办”；刻制“长三角收件”专用章，实现多地互认，加快办理；推动15类电子证照在长三角区域实现共享互认，实现材料免交、异地发证。在区市场监督管理局配合下，与各行政审批局推出首批26项市场准入类“即办件”事项，可在长三角对点合作区域实现“跨省办理”。对于不在合作框架范围内的政务服务机构，一律按照“有求必应、需办尽办”的原则予以协调。至年末，试点办理南通崇川区、舟山市自贸区2家企业的申请事项。中心通过微信公众号向宝山区有潜在需求的异地资质企业推送业务公告及试点案例。　（陆　薇）

信　访

【概况】　2020年，区信访办接收群众信访总量8531件，比上年下降23.8%。其中：来信2328件，下降20.2%；来访1678件，下降61.4%；网上信访4525件，比上年上升15.3%，办理信访复查复核事项20件。全区信访事项按期转送交办率、按期受理告知率、按期办结率均为100%。

【落实信访工作责任制】　2020年，区信访办用好领导干部接访、信访稳定工作例会、分级分责化解信访矛盾等工作机制，调整优化信访工作目标责任考核办法，持续攻坚化解信访积案。年内，纳入领导接访95批147人次、召开信访突出矛盾协调会38次、交办分级分责信访事项12件。

【推进“家门口”信访服务体系建设】　2020年，区信访办深化“人民满意窗口”创建成果，把信访服务延伸到基层，在全区所有街镇、园区和571个村居委统一规范设置“民意直通车”服务矩阵指示牌等标识，明确区、街镇、村居社区三级服务清单，压实首办责任。大场镇和张庙街道获上海市信访“人民满意窗口”标准化创建示范单位。

【协调化解突出矛盾】　2020年，区信访办加强信访稳定形势分析研判，加大信访矛盾“止新化旧”力度，全力防范化解包括建设工程邻避效应以及“幼升小”对口校区矛盾、“你我贷”、民办教育机构关闭退费难等一批突出矛盾，落实



10月28日，“上海市宝山区人民建议征集办公室”揭牌仪式暨工作推进会举行　区信访办/提供

定期研判、突出矛盾专项研判机制，配合属地街镇（园区）和相关委办局妥善应对处置。

【挂牌成立上海市宝山区人民建议征集办公室】　10月28日，上海市宝山区人民建议征集办公室挂牌成立，设在区信访办，发挥“征民意、集民智、聚民心”渠道平台作用，引导广大人民群众主动参与城市治理和建设。年内，区信访办征集汇总各方面人民建议180余件，其中6件获上海市优秀人民建议。年内，上海市人民建议征集办公室授予宝山区人民建设征集办“2020年度人民建议征集工作先进单位”。

【信访宣传和理论研究】　2020年，区信访办用好政务头条号新媒体，加强正面宣传，在“宝山信访”今日头条号动态发布信访工作信息11篇，区信访系统申报的“新时代调解制度在信访工作中的运用研究”“信访制度在推进国家治理体系和治理能力现代化中的地位和作用研究”等6篇课题被列为2020年度上海市信访系统理论研究课题并结项通过。

【统筹推进疫情防控和信访工作】　2020年，区信访办完善疫情期间办理流程和工作机制，引导群众通过网上信访渠道“无接触式”反映诉求，对涉疫情信访事项优先受理转送、快速处理回应，办理涉疫情信访件309件，快转快办区疫情防控问题征集工作平台（微信）件累105件，整理报市疫情期间信访办理典型案例17篇。　（陆健伟）

外事工作

【概况】　2020年，区外事办因新冠肺炎疫情全球蔓延，根据轻重缓急及时调整工作计划，做好疫情期间的涉外工作和对外交流工作。

【做好防疫涉外工作】　2020年，区外事工作按照党中央、国务院统一部署，内防反弹，外防输入，推动建立健全区全闭环管控机制，把防止境外疫情输入作为重中之重，守住境外疫情输入防线；与市联防联控机制、市外办确保联系渠道畅通；同时与区卫健、教育、商务、出入境等相关部门联动收集疫情防控数据信息，主动为区“12345”平台提供24小时英语服务，消除全区抗疫工作的盲点，多渠道配合全区防控举措的全面落实。复工复产后，按照国务院联防联控机制要求，根据“事由充分且确属当前必要”原则，审核重大涉外项目的企业办理外国人入境申报，确保全区经贸、科技合作等活动不受疫情影响。年内受理194批406人次的高管及专业技术人员入境申请，并上报市外办办理来华邀请函。

【对外交流工作】　10月19日，区外事办参与由宝山区政府、上海大学和石墨烯产业技术创新战略联盟（CGIA）联合主办的“2020中国国际石墨烯创新大会”；11月11日—次年1月31日，参与“2020陈伯吹国际儿童奖原创插画展”；11月27—29日，区经济委员会、中国医药工业信息中心、上海交通大学药学院在上海美兰湖国际会议中心举办北上海生物医药产业园宣传推介系列活动——2020年中国生物医药产业创新大会暨第六届生物药物创新及研发国际研讨会，参与组织3项对外交流活动，境外人士通过视频开展交流。

【落实市委巡视整改事项】　2020年，区外事办加强疫情后出国管理，复查2018—2019年出国情况；重新修订外办工作规范，加强出访团组事前沟通，团组境外行程每日监督机制列入出访管理流程；重新修订出国团组承诺书，要求出访团员必须严格执行八项规定和外事纪律。　（方　培）

民族与宗教

【概况】　2020年，宝山区常住少数民族人口总数39416人，有53个少数民族成份；其中，户籍少数民族人口13947人，有47个少数民族成份；少数民族人员主要分布在宝山区各镇、街道，呈散居状态；有区级少数民族组织1个，街镇少数民族组织12个。宝山区有佛教、天主教、基督教3个宗教团体，有宗教场所23处，宗教教职人员127人，信教群众约8.4万人。

【民族宗教法制宣传】　2020年，区民宗办依托民族宗教法制宣传学习月平台，组织学习贯彻全国两会精神和《宗教团体管理办法》。配合做好9·22龙珠苑自建房火灾事故中涉亡回族人员善后处理的沟通协调工作。重大节庆及进博会期间，各街镇在微信群每日上报区域内民宗领域情况，各宗教场所做到每日报平安，做好涉及民族宗教领域舆情收集工作。适时走访相关民族宗教人士、宗教场所，加强沟通交流、工作指导和监督检查，化解各类矛盾。开展《宗教团体管理办法》《民法典》及依法行政为主题的培训辅导。

【民族工作】　2020年，区民宗办开展“学四史、担使命”民族团结进校园、上大学子看宝山活动，组织上海大学不同专业、不同民族的40多名少数民族学生代表，参观上海解放纪念馆及沪上首座科普公园智慧湾科创园。指导街镇挖掘本地区特色亮点工作，完善工作组织网

络，把民族工作列入各村（居）委的社区工作目标责任和社区管理体系，开展全方位、多形式的民族团结进步宣传教育活动。召开区民族团结进步创建推进大会，听取各街镇阶段性创建工作情况交流。开展清真义务监督员培训工作，赴国歌纪念馆开展“四史”学习活动。对全区 8 家清真挂牌食品供应网点进行换证及规范标识。关心少数民族人员生活，落实全区 800 余名困难少数民族群众、高龄少数民族群众、少数民族学生走访慰问，发放慰问金（包括慰问品）合计人民币 30 余万元；敬老节为全区 39 位 90 岁以上少数民族送上重阳糕、长寿面。

【宗教事务管理】 2020 年，区民宗办指导全区各宗教场所结合疫情防控形势，除夕夜立即落实宗教场所“双暂停”要求，在教职人员和广大信徒中宣传开展爱国卫生运动，宣传疫情防控工作经验，开展健康知识普及宣传；组织开展环境卫生大扫除，消除卫生死角。坚持“建管并重”，把爱国卫生运动与长效化管理作为年内和谐寺观教堂创建主要内容，提炼总结疫情防控经验做法并形成制度。国庆、中秋前夕，全覆盖检查全区恢复开放的宗教场所。至年末，宝山区共计开放 20 个宗教活动场所，累计接待信众 11 余万，场所开放日接待人流量均不超过疫情期间的 50%，符合防疫要求。

【民族宗教团体建设】 2020 年，区民宗办开展民族宗教界“四史”学习教育，向各民族宗教团体场所赠送《中国特色社会主义》《新中国 70 年》“四史”教育相关书籍，组织参观上海淞沪抗战纪念馆，赴宝山烈士陵园致敬革命英烈，并举办民族宗教界“四史”学习读书交流会。引导宗教场所通过升挂国旗，培养宗教界人士和广大信教群众爱国情操。8 月起，指导区各民族宗教团体向全区少数民族和信教群众发出“厉行节约，反对浪费”倡议。9 月 29 日，组织各团体就开展“厉行节约，反对浪费”有关情况进行交流。与民族宗教界人士谈心交友，围绕市区中心工作开展各项活动。先后组织区民族宗教界人士赴静安区、杨浦区、嘉定区和松江区就“铸牢中华民族共同体意识”和践行“爱国爱教，两个责任”开展民族宗教工作学习交流。支持区民族联、区佛协、区基督教两会助力挂牌督战村脱贫攻坚工作，向曲靖市会泽县捐款 15 万元用于资助 2020 年会泽户籍考取二本及以上院校的建档立卡贫困户家庭子女。11 月 2 日，宝山区佛教协会第五次代表会议在宝山寺举行，101 位代表参加会议，选举产生宝山区佛教协会第五届理事会及领导班子，世良当选区佛协会长，演峰、智慧、妙华当选副会长，净德当选秘书长，王冬雅当选监事。10 月 29 日，宝山区天主教召开第六次代表会议，全区 70 余位天主教界代表人士参加会议，选举产生区天主教爱国会第六届委员会及新一届领导班子成员，龚碧如当选区天主教爱国会会长，陈志奋当选副主任兼任秘书长，庄瑾当选副主任，郑韵传当选监事。鼓励民族宗教团体参与社区慈善公益服务，区佛协与上海大学开展助学帮困活动，落实帮扶资金 13.6 万元，各类慈善捐赠共计百余万元。

（潘轶菲）



9 月 21 日，上海宝山区民族宗教界向会泽县爱心捐款 15 万元　　区民宗办/提供

2020 年宝山区清真食品供应网点

类目	网点名称	地址	所属街道、镇
副食品（4 家）	顾村集贸市场清真专柜	顾太路 350 号	顾村镇
	上海为民商行清真专柜	南大路 164 号	大场镇
	豫东清真牛羊肉经营部	八棉一村 121 弄 52 号	吴淞街道
	清真牛羊肉专卖店	淞良路菜市场	淞南镇
饮食（4 家）	上海为民清真饮食店	南大路 162 号	大场镇
	耶里夏丽（顾村店）	正大缤纷 1 楼 8 号 103—106	顾村镇
	上海宁马餐饮管理有限公司	共和新路 4957 号	高境镇
	面千年	共康路 74 号	庙行镇

2020 年宝山区宗教活动场所

教别	宗教场所	地　址	联系电话
佛教	宝山寺	罗溪路 518 号	56862411
	太平禅寺	富联路 328 弄 28 号	56181655
	永福庵	南陈路 351 弄 2 号	56139137
	察司古寺	泰和支路 87 弄 50 号	56495616
	萧泾古寺	沪太路 8872 弄 50 号	56873775
	金皇讲寺	丰宝路 350 号	36386669
	甘露寺	练祁路 688 号	33852102
	淞南寺	淞南路 459 弄 27 号	66781335
	宝隆古寺	杨宗路 558 号	36210981
天主教	孟家堂	阳泉路 1295 号	66972249
	北姚湾堂	南大村老宅生产队	62505506
基督教	吴淞堂	宝杨路 74 号	56101766
	施恩堂	泗塘一村 7 号	56993462
	杨行堂	通达路 151 号	
	月浦堂	北安路 103 弄 15 号	56937980
	罗店堂	西界泾村 63 号	56862059
	大场堂	沪太支路 1225 号	56681596
	谢恩堂	丰宝路 54 号	63637833
	蒋塘聚会点	锦秋路 2320 号	56133351
	宝山聚会点	漠河路 28 号东门	56780467
	刘行聚会点	潘泾路 621 号—1	56028789
	盛桥聚会点	盛桥路 90 号	56153128
	罗泾堂	陈川路 350 弄 91 临	56870690

（潘轶菲）

侨　务

【概况】　2020 年，区侨办坚持以十九大精神和习近平新时代中国特色社会主义思想为指导，认真落实中央、市委市政府决策部署要求，紧紧围绕服务宝山经济社会发展，坚持胸怀全局、坚持为侨服务、坚持创新发展，确保年度工作有序有力推进。

【会见区港籍政协委员】　1 月 14 日，区委常委、统战部部长沈伟民会见区港籍政协常委林鹏耀，政协委员吴碧珊、陈宏斌等人，并座谈交流。沈伟民介绍宝山经济社会发展情况，希望继续发挥政协委员作用，建言献策，促进宝山和香港、澳门之间的交流进步。区委统战部、区台侨办领导吴华朗、范耀良等陪同。

【接待肯尼亚上海商会】　1 月 15 日，肯尼亚上海商会会长王立元，副会长李昌洪、黄政一行来宝山交流考察。区委统战部副部长、区台侨办主任吴华朗以及区台侨办副主任范耀良参加座谈交流。吴华朗介绍宝山区情和经济社会发展情况，并希望肯尼亚上海商会进一步发挥作用，推动两地多方位、多领域开展交流合作。

【走访侨领眷属】　1 月 23 日，区台侨办主任吴华朗走访慰问张庙街道侨联主席邱银凤以及挪威华人联谊会会长家属、加拿大江浙沪华侨联谊会会长家属等侨界人士。

【开展“侨法宣传月”活动】　3 月 3 日，区侨法宣传月活动在各街镇（园区）开展。区委统战部副部长、区台侨办主任吴华朗，区人大侨民宗工委主任黄忠华，区侨联党组书记、主席阎丽伦及部分区人大代表先后到高境镇、淞南镇调研侨法宣传月推进情况。3 月，举行政策咨询会、讲座 184 次，发放宣传资料 9212 件，组织志愿者活动 106 场，志愿者参与 2260 人次，全区侨法宣传受众 60258 人。

【召开年度大调研工作部署会议】 4月25日，区侨办召开年度大调研工作任务部署会议，部署宝山区归国留学人员创新创业情况课题调研工作。区委统战部副部长、区台侨办主任吴华朗出席会议并讲话，各街镇、园区统战委员（科长）及统战社工参加会议。

【举办“幸福宝山，健康相伴”义诊活动】 5月19日，区侨办携手上海市欧美同学会在区体育中心举办“幸福宝山，健康相伴”——海归医务专家大型义诊活动。区委书记汪泓讲话，上海市欧美同学会副会长徐建光，上海市欧美同学会专职副会长兼秘书长朱玲玲，宝山区委常委、统战部部长沈伟民等出席。来自中山医院、华山医院、瑞金医院、仁济医院、岳阳医院、龙华医院、曙光医院、儿童医学中心、第一人民医院、第六人民医院、第九人民医院、德济医院等沪上医院约80名专家、教授参加义诊，义诊专家涵盖内科、外科、中医理疗、五官皮肤、妇科、儿科等科室，1200余名居民共享了义诊服务。活动现场，专家团队为居民提供面对面的义诊服务，解答居民咨询，并对居民饮食、生活等各方面提出建议。

【接待第一期澳中国际青少年研学团考察宝山活动】 7月12日，区侨办接待第一期澳中国际青少年研学团到宝山考察，参观中国3D打印博物馆和智慧湾创意园区，27名澳大利亚华裔青少年会员参加。 （唐立力）

台湾事务

【概述】 2020年，宝山区对台工作坚决贯彻落实中央对台大政方针，围绕宝山推进社会主义现代化滨江新城区建设的奋斗目标，在涉台疫情防控、促进台企复工复产、对台经贸合作、线上线下交流交往、涉台宣传教育、服务台胞台属、困难台胞关心补助等领域取得新成绩。加强调研，了解疫情下台资企业的现状和困难，解决台商关心问题，促进台企复工复产。加大宣传力度，落实好国台办“31条”和市台办“55条”、《中华人民共和国台湾同胞投资保护法》《中华人民共和国台湾同胞投资保护法实施细则》等政策法规，依法维护台商合法权益，保护和鼓励台胞投资宝山。发挥宝山淞沪抗战资源优势，推动两岸历史人文交流；在疫情常态化的形势下，拓展交流活动载体，组织开展线上直播，探索交流交往新格局。认真处理涉台信访案件，促进地区和谐稳定。

【区对台工作领导小组会议召开】 7月17日，宝山区召开区对台工作领导小组会议。区委书记汪泓，区委常委、统战部部长沈伟民，副区长陈尧水及有关委办局、街镇园区主要负责人参加会议。会议总结宝山区对台工作情况，部署下一阶段对台工作主要任务。会议要求，妥善处理好各类涉台事务，协调解决台资企业的困难和问题，保护和鼓励台湾同胞投资宝山。

【与崇明区台联会召开交流座谈会】 8月6日，区台联会、崇明区台联会举行交流座谈会。会议讨论疫情期间服务台胞台属、促进疫情防控、交流交往等工作，与会人员参观罗泾镇塘湾村和海星村新农村建设情况。

【与台北南港区开展线上交流】 10月19日，宝山区和台北南港区线上开展“共话社区治理，共享服务经验”活动。宝山区台企负责人、社区工作者、居民代表和台北南港区企业家、里长、里民代表就社会公益、社区管理涉及的垃圾分类、养老服务等展开探讨，分享借鉴两地经验做法。

【与芜湖市台联会签订友好共建协议】 12月18日，区委统战部副部长、台办主任吴华朗，台办副主任范耀良，台联会会长刘祖辰率宝山区台联会一行到安徽省芜湖市签订两地台联会友好共建结对协议，双方介绍两地经济、社会发展概况和台联会建设发展成果，协商加强交流互动，推进长江三角洲区域一体化协同发展。

【市台协宝山工委会走访友谊路街道】 12月22日，市台协副会长、宝山区工委会主委李德治，市台协理事、上海鸿文国际职业高级中学理事长周兆雄，市台协宝山区工委会荣誉主委马海龙等一行到友谊路街道办事处走访慰问青年学生，并捐赠4万元助学金。宝山区台办主任吴华朗、副主任范耀良，友谊路街道办事处党工委副书记冉旭、社区共建办主任黄启群及有关居委干部参加活动。李德治、周兆雄分别代表市台协宝山区工委会和上海鸿文国际职业高级中学向青年学生捐赠助学金，冉旭代表友谊路街道敬献锦旗。

（沈竞春）

机关事务管理

【概况】 2020年，区机关事务管理局（以下简称区机管局）完成机关经费保障、资产管理、安全保卫、政府采购、文印服务、会务餐饮服务、车辆保障、物业管理等各项机关后勤服务保障工作任务。全年，会务保障约1900场次；文件复印约430万份、装订约24万份；保障用餐约85万人次；安全行车约32万千米；政府集中采购金额10.04亿元。完成区委全会、区“两会”，吴淞创新城首发项目开工仪式、吴淞滨江贯通亮灯仪式暨国庆广场交响音乐会等重要会议、重大活动后勤保障工作。年内，获“上海市节约用水示范（标杆）机关”“2020年度上海市机关事务管理工作先进集体创评工作流动红旗”等称号。

【公务用车管理】 2020年，宝山区经市车改办核定的机关、事业单位保留车辆共计717辆，其中：机关、参公事业单位258辆，事业单位459辆。北斗监控总平台1个，分平台276个（机关、参公事业单位分平台31个，事业单位分平台245个）。年内，实施全区机关事业单位更新预算计划，办理车辆更新、报废审批42件。建成宝山区综合行政执法用车管理平台，全区235辆行政执法用车纳入平台管理，调度使用综合行政执法车约4300车次。

【办公用房管理】 2020年，区机管局完成区司法局、区工商联、区委政法委办公用房调配及面积核定。摸底检查区规资局、区委党校、友谊路街道等16家单位约6.3万平方米办公用房配备、使用情况。年内，实施全区机关事业单位办公用房维修改造计划，区统计局、区水务局等22项维修改造项目，区劳动仲裁院、区婚登所等5项抢修工程按期完成。

【公共机构节能管理】 2020年，区机管局在2个集中办公点约28个单位完成节水型表具安装和设施设备改造。指导推进62个重点用能单位开展能源审计。委托第三方节能服务公司对84个公共机构生活垃圾分类情况开展抽查。

【制止餐饮浪费行为】 2020年，区机管局发布倡议书，张贴宣传海报，成立志愿者队伍，号召机关干部职工养成良好用餐习惯。对接用餐单位、预测用餐数量，精准采购、适量备货，分析每天菜肴售卖情况，增加餐厨垃圾统计频次，科学统计分析餐饮数据，推出“半份菜”“半份饭”“论个卖”、大锅小炒、食材再加工等措施，减少浪费。

【后勤管理服务保障】 2020年，区机管局组织完成区政府所属32个行政单位2019年度机关运行成本统计调查。根据各机关大院各部门需求，配置、更新固定资产1155件，处置71件。在淞宝路50号机关大院开办机关第八食堂。在友谊路15—17号机关大院出入口安装人脸识别系统。

【举办第八届节能公益论坛】 6月15日，区机管局在大场镇举办第八届节能公益论坛，论坛以“本市节能工作现状和相关技术推广”为主题，介绍上海市节能工作现状、节能政策法规、节能技术应用及推广案例，大场镇约120人参加论坛。

（仇凯来）

对口支援

【概况】 2020年，宝山区完成上海市计划内对口支援项目101个，资金95475万元。其中：新疆维吾尔自治区叶城县29个项目，资金64835万元；云南省维西傈僳族自治县（以下简称“维西县”）6个项目，资金5000万元；云南省曲靖市及下辖宣威市、会泽县、富源县、师宗县、罗平县共66个项目，资金25640万元。完成宝山区计划外携手奔小康项目137个，资金3503万元。其中：新疆叶城县14个项目，资金470万元；新疆克拉玛依市1个项目，资金350万元；云南维西县13个项目，资金450万元；云南省曲靖市及下辖宣威市、会泽县、富源县、师宗县、罗平县共109个项目，资金2233万元。动员向对口地区援助社会帮扶资金5213万元，其中新疆叶城县1220万元，云南省维西县675万元，云南省曲靖市3317万元。承办对口地区人力资源培训项目32批次，1481人，25874人次。区委、区政府主要领导率队分7次赴结对县（市）开展调研对接，与结对县（市）召开13次联席会议。宝山区发动15个街镇园区、5家区属企业、75个村居、359家企业和34个社会组织与对口帮扶地区32个深度贫困乡镇、622个深度贫困村结对，实现贫困乡镇和深度贫困村结对全覆盖。动员194家企业助力挂牌督战新疆叶城县、云南省会泽县，结对挂牌督战村136个，投入2694万元，其中助力叶城县社会力量47个，结对挂牌督战村23个，投入帮扶资金499万元；助力会泽县社会力量147个，结对挂牌督战村113个，投入帮扶资金2195万元。举办2020年宝山·维西青少年“手拉手”活动。

【区主要领导率队赴云南开展扶贫协作】 9月9—12日，区委书记陈杰率区党政代表团赴云南省富源县、宣威市、会泽县、罗平县和师宗县调研对接东西部扶贫协作工作，在会泽县召开宝山—曲靖扶贫协作第五次高层联席会议。会上分别与各县（市）签订2020年度东西部扶贫协作“携手奔小康”行动协议，并向曲靖市捐赠上海市、宝山区项目资金27140万元。会后，代表团赴会泽县电子厂扶贫车间、家庭生态农场，宣威市灯盏花基地、板桥稻虾轮作种养示范基地，富源县肉牛养殖基地，师宗县斗坞冬桃基地，罗平县宝钢包装覆膜铁罐装生产线、棠梨凹乡村旅游建设等沪滇扶贫协作项目点调研，考察会泽县以礼街道卫生服务中心、挂牌督战的宝云街道交支村，宣威市复兴佳园安置点党建示范点，富源县脱贫攻坚展览馆、沪滇消费扶贫体验中心等项目，并慰问21名援曲靖市干部、人才，走访慰问6户建档立卡贫困户。10月29—31日，区委副书记、代区长高奕奕率代表团赴云南省维西县开展扶贫协作考察调研。10月30日，召开宝山—维西扶贫协作高层联席会议。会上，宝山区与维西县签订2020年度东西部扶贫协作“携手奔小康”行动协议，向维西县捐赠上海市、宝山区项目资金5820万元。会后，代表团慰问援维西干部、人才，并考察沪滇协作项目塔城镇其宗村中药材重楼育苗基地，走访慰问1户建档立卡贫困户。

【区主要领导率队赴新疆叶城县开展对口支援】 10月11—14日，宝山区委副书记、代区长高奕奕，宝山区委常委、副区长袁罡率宝山区党政代表团赴叶城县考察调研对口支援工作，并召开2020年上海宝山—新疆叶城对口支援高层联席会议。向叶城县捐赠2020年上海市、宝山区项目资金65275万元，双方签订2020年对口支援“携手奔小康”行动协议。其间，代表团考察依提木孔乡卫星工厂、安居富民房、庭院经济及叶城二中

8月29日，机关食堂推出“半份菜”“半份饭”等服务　　区机管局/提供



教育援疆项目，慰问 2 户脱贫建档立卡贫困户，看望援疆干部。

【人才对口支援】 2020 年，宝山区开展对口支援地区人力资源培训班 32 批次，1481 人，25874 人次。其中，为对口地区举办党政干部培训班 11 批次，577 人，10575 人次；专业技术人才培训班 21 批次，904 人，15299 人次。选派赴云南挂职干部 10 人，其中云南省维西县 2 人，云南省曲靖市 8 人；计划外增派 3 名区供销合作总社、1 名农委年轻干部分赴深度贫困县维西县、会泽县、宣威市挂职；选派 6 名医生、6 名教师分赴云南省曲靖“一市四县”和维西县支医支教。选派赴新疆叶城县挂职干部 12 人；选派 8 名医生、44 名教师赴叶城县支医支教。

【产业扶贫】 2020 年，宝山区引导到新疆叶城县产业扶贫项目 24 个，实际投资额 3.11 亿元，产业合作惠及贫困人口 2238 人。在云南省富源县，引进上海熙胤信息科技有限公司投资成立的云南名富新能源科技有限公司，惠及建档立卡贫困户 307 人；在会泽县，引进成立会泽达威农业科技有限公司，惠及建档立卡贫困户 10 人；在罗平县，引进成立芸林苗木种植中心（有限合伙）、宝罗农业发展有限公司，惠及建档立卡贫困户 13 人；在宣威市，引进上海嫩丫食品有限公司，成立云南嫩丫农业科技开发有限公司，惠及建档立卡贫困户 8 人；在维西县，引进上海宝维三江旅行社有限公司，成立维西天锦旅行社有限公司，惠及建档立卡贫困户 6 人。

【举办对口帮扶地区商品展销会】 1 月 2—22 日，宝山区举行 2020 年对口地区特色商品新春巡回展销，组织企业参加市新春大联展等，销售额近 130 万元，其中组织进机关食堂展销 9 场、进企业展销 3 场。10 月 10—15 日，举办“畅享健康生活，爱心助力脱贫”为主题的宝山区对口地区农特产品金秋大展销暨文旅推介会，宝山对口帮扶地区云南省维西县、罗平县、师宗县、富源县、宣威市、会泽县，长三角一体化发展友好地区江苏省滨海县，浙江省庆元县、龙泉市，沪连友好合作地区共 99 家企业千余类商品参展。活动期间零售额达 300 余万元，比上年增长 2.3 倍。

【开展消费扶贫】 2020 年，区合作交流办发动全区 63 家企事业单位党员干部参与“爱心认购、助力脱贫攻坚”活动，销售 55 万元对口地区农特产品。新疆叶城县：3 月，在上海西郊国际设立叶城农特产品展示展销中心上海店；5 月，在宝山区“五五购物节 E 购市集”青鲜优选直播间中销售叶城农特产品，宝山区供销总社与叶城县电商平台签订消费扶贫采购协议，采购 500 万元消费扶贫大礼包；6 月，在首届上海夜生活节中，叶城县红枣、核桃受到消费者欢迎；9 月，在宝山诺亚新天地农工商超市设立叶城农副产品销售专区；12 月，在星月广场设立叶城农副产品和馕文化展销中心。帮助培育龙头企业（或农民合作社）3 个，采购、销售新疆农产品或手工艺品 2113.53 万元，其中采购“百县百品”2105 万元。8 月，举行维西县旅游文化推介系列活动；帮助维西县培育龙头企业（或农民合作社）2 个；采购、销售对口地区农产品或手工艺品 518 万元，其中采购“百县百品”252 万元。帮助曲靖市培育龙头企业（或农民合作社）14 个；采购、销售对口地区农产品或手工艺品 9325 万元，其中采购、销售“百县百品”产品 5553 万元。

【开展携手奔小康帮扶行动】 2020 年，宝山区建立区与县、镇与深度贫困县、镇与乡（镇）、村与村四级联动携手奔小康机制。宝山区共发动 15 个街镇园区、5 家区属企业、75 个村居、359 家企业和 34 个社会组织与深度贫困乡镇、村结对。新疆叶城县：深度贫困乡镇结对 11 个；深度贫困村结对 133 个；参与结对的东部乡镇（街道）6 个，东部村居 10 个，东部企业 98 个，东部社会组织 3 个，覆盖叶城县所有深度贫困乡镇和深度贫困村。云南维西县：贫困乡镇结对 11 个；贫困村结对 49 个，其中深度贫困村结对 44 个；参与结对的东部乡镇（街道）5 个，东部村居 2 个，东部企业 28 个，东部社会组织 8 个，覆盖维西县所有深度贫困乡镇和深度贫困村。云南曲靖市：贫困乡镇结对 10 个；深度贫困村结对 445 个；参与结对的东部乡镇（街道）7 个，东部村居 63 个，东部企业 233 个，东部社会组织 23 个，覆盖曲靖 5 个县（市）所有深度贫困乡镇和深度贫困村。动员社会力量助力挂牌督战，叶城县：社会力量参与 47 个，其中民营企业结对 47 个；结对挂牌督战村 23 个，其中民营企业结对 23 个；实际投入帮扶资金 499 万元，其中民营企业投入 499 万元；实际帮扶项目 46 项；帮助贫困人口就业 69 人。曲靖市会泽县：社会力量参与 147 个，其中，民营企业结对 141 个，社会组织结对 6 个；结对挂牌督战村 113 个，其中，民营企业结对 112 个，社会组织结对 6 个；实际投入帮扶资金 2195.182 万元，其中，民营企业投入 2144.182 万元，社会组织投入 51 万元；实际捐物折款数 42.8 万元，全部是民营企业捐赠；实际帮扶项 174 项，其中，民营企业实施 168 项，社会组织实施 6 项；帮助贫困人口就业 61 人，全部是民营企业；消费扶贫 134.6313 万元，其中，民营企业 131.6313 万元，社会组织 3 万元。

【开展就业援滇】 2020 年，区人社局全年组织赴当地就业招聘 29 次，成功签约 2267 人。帮助转移就业 20753 人，其中就近就地就业 17344 人，异地转移就业 3409 人（含转移来沪就业 286 人，转移其他地区就业 3123 人）。3 月 11—13 日，区人社局到对口劳务协作地区曲靖市，落实上海臻臣化妆品有限公司定向招聘。3 月 12 日，区人社局赴云南省罗平县，开展现场劳务协作招聘会活动，达成初步就业意向 30 余人，3 月 16 日，首批 11 名当地求职人员抵沪就业。9 月 14 日，区人社局到对口帮扶的曲靖市下辖一市四县开展就业扶贫专项工作。10 月 26 日，区人社局社会保障服务中心到云南省会泽县举行 2020 年沪滇劳务协作专场招聘会。

【推进对口交流交往】 6 月 29 日—7 月 3 日，云南维西县青年代表团到宝山调研青年创新创业。8 月 15—21 日，维西县 92 名师生到宝山参加宝山—维西青少年“手拉手”活动。9 月 22—28 日，宝山区参与疫情防控一线社区工作者到维西县开展学习交流。11 月 1—6 日，维西县基层妇联干部到区妇联考察学习。12 月 1 日，维西县部分非遗传承人到上海大学开展为期 1 个月的学习培训。

（王　岚）

2020 年宝山区对口支援 7 个县村村结对帮扶情况

省（自治区）	地州市	县	东部单位	西部单位	结对类型	财政援助资金（万元）
云南省	迪庆藏族自治州	维西傈僳族自治县	大场镇场中村	白济汛乡碧罗村	东部村（社区）—西部贫困村	5
			大场镇联东村	白济汛乡共恩村	东部村（社区）—西部贫困村	5
	曲靖市	会泽县	罗店镇北金村	乐业镇鲁贝村	东部村（社区）—西部贫困村	5
			罗店镇东南弄村	大井镇刘家山村	东部村（社区）—西部贫困村	5
			月浦镇海陆村	迤车镇梨园村	东部村（社区）—西部贫困村	5
			月浦镇聚源桥村	迤车镇中寨村	东部村（社区）—西部贫困村	5
			月浦镇段泾村	迤车镇阿里窝村	东部村（社区）—西部贫困村	5
			月浦镇海陆村	迤车镇石板村	东部村（社区）—西部贫困村	5
			月浦镇聚源桥村	迤车镇台子村	东部村（社区）—西部贫困村	5
			月浦镇茂盛村	迤车镇小米村	东部村（社区）—西部贫困村	5
			月浦镇沈家桥村	迤车镇店子村	东部村（社区）—西部贫困村	5
			月浦镇沈巷村	迤车镇坪洞村	东部村（社区）—西部贫困村	5
			月浦镇沈巷村	迤车镇小河村	东部村（社区）—西部贫困村	5
			月浦镇新丰村	迤车镇小街村	东部村（社区）—西部贫困村	5
			月浦镇月狮村	迤车镇阿都村	东部村（社区）—西部贫困村	5
			月浦镇长春村	迤车镇营盘村	东部村（社区）—西部贫困村	5
			月浦镇党委	待补镇咩则村	东部村（社区）—西部贫困村	5
			杨行镇西浜村	上村乡法科村	东部村（社区）—西部贫困村	5
			杨行镇北宗村	老厂乡茶花箐村	东部村（社区）—西部贫困村	5
			杨行镇陈巷村	上村乡大户村	东部村（社区）—西部贫困村	5
			杨行镇城西二村	老厂乡田尾巴村	东部村（社区）—西部贫困村	5
			杨行镇城西一村	老厂乡拖基噶村	东部村（社区）—西部贫困村	5
			杨行镇湄浦村	上村乡大河村	东部村（社区）—西部贫困村	5
			杨行镇钱湾村	矿山镇矿山村	东部村（社区）—西部贫困村	5
			杨行镇三汀沟村	老厂乡尹武村	东部村（社区）—西部贫困村	5
			杨行镇泗塘村	矿山镇二台坡村	东部村（社区）—西部贫困村	5
			杨行镇西街村	矿山镇洒衣村	东部村（社区）—西部贫困村	5
			吴淞街道党工委	古城街道青云村	东部村（社区）—西部贫困村	5
		师宗县	庙行镇场北村	竹基镇斗坞村	东部村（社区）—西部贫困村	5
			庙行镇场北村	竹基镇永安村	东部村（社区）—西部贫困村	5
			庙行镇康家村	五龙乡大厂村	东部村（社区）—西部贫困村	5
			庙行镇康家村	五龙乡得勒村	东部村（社区）—西部贫困村	5
			庙行镇野桥村	竹基镇阿白村	东部村（社区）—西部贫困村	5
			庙行镇野桥村	竹基镇本寨村	东部村（社区）—西部贫困村	5
			顾村镇广福村	龙庆乡泥槽村	东部村（社区）—西部贫困村	/
			顾村镇老安村	雄壁镇扯乐村	东部村（社区）—西部贫困村	/
			顾村镇羌家村	五龙乡花桂村	东部乡镇（街道）—西部乡镇	/
			顾村镇沈宅村	龙庆乡庄科村	东部乡镇（街道）—西部乡镇	/
		宣威市	大场镇场南村	倘塘镇启龙村	东部村（社区）—西部贫困村	5
			大场镇场南村	倘塘镇得宜村	东部村（社区）—西部贫困村	5
			大场镇场南村	倘塘镇铺子村	东部村（社区）—西部贫困村	5
			大场镇场南村	倘塘镇旧堡村	东部村（社区）—西部贫困村	5
			大场镇东方红村	倘塘镇发赛村	东部村（社区）—西部贫困村	5
			大场镇东方红村	热水镇得德村	东部村（社区）—西部贫困村	5
			大场镇东方红村	倘塘镇茂宗村	东部村（社区）—西部贫困村	5
			大场镇东方红村	倘塘镇三岔村	东部村（社区）—西部贫困村	5
			大场镇丰明村	阿都乡谷兴村	东部村（社区）—西部贫困村	5
			大场镇丰明村	阿都乡荣胜村	东部村（社区）—西部贫困村	5

（续表一）

省（自治区）	地州市	县	东部单位	西部单位	结对类型	财政援助资金（万元）
云南省	曲靖市	宣威市	大场镇丰明村	阿都乡阿都村	东部村（社区）—西部贫困村	5
			大场镇丰明村	阿都乡梨树村	东部村（社区）—西部贫困村	5
			大场镇丰收村	宝山镇戛立村	东部村（社区）—西部贫困村	5
			大场镇丰收村	宝山镇摩戛村	东部村（社区）—西部贫困村	5
			大场镇丰收村	乐丰乡色官村	东部村（社区）—西部贫困村	5
			大场镇丰收村	乐丰乡水炉村	东部村（社区）—西部贫困村	5
			大场镇葑村村	宝山镇安益村	东部村（社区）—西部贫困村	5
			大场镇葑村村	宝山镇乐红村	东部村（社区）—西部贫困村	5
			大场镇葑村村	乐丰乡姑着村	东部村（社区）—西部贫困村	5
			大场镇葑村村	乐丰乡团结村	东部村（社区）—西部贫困村	5
			大场镇红光村	阿都乡合庆村	东部村（社区）—西部贫困村	5
			大场镇红光村	阿都乡施都村	东部村（社区）—西部贫困村	5
			大场镇红光村	乐丰乡明德村	东部村（社区）—西部贫困村	5
			大场镇红光村	乐丰乡前吉村	东部村（社区）—西部贫困村	5
			大场镇联东村	乐丰乡建文村	东部村（社区）—西部贫困村	5
			大场镇联东村	阿都乡增坪村	东部村（社区）—西部贫困村	5
			大场镇联东村	阿都乡大佐村	东部村（社区）—西部贫困村	5
			大场镇联西村	阿都乡发吉村	东部村（社区）—西部贫困村	5
			大场镇联西村	阿都乡银厂村	东部村（社区）—西部贫困村	5
			大场镇联西村	乐丰乡邓家村	东部村（社区）—西部贫困村	5
			大场镇联西村	乐丰乡新村村	东部村（社区）—西部贫困村	5
			大场镇南大村	阿都乡姜棚村	东部村（社区）—西部贫困村	5
			大场镇南大村	阿都乡同兴村	东部村（社区）—西部贫困村	5
			大场镇南大村	乐丰乡三联村	东部村（社区）—西部贫困村	5
			大场镇南大村	乐丰乡新月村	东部村（社区）—西部贫困村	5
			大场镇场中村	倘塘镇贝古村	东部村（社区）—西部贫困村	5
			大场镇场中村	倘塘镇松林村	东部村（社区）—西部贫困村	5
			大场镇场中村	倘塘镇新乐村	东部村（社区）—西部贫困村	5
			月浦镇段泾村	落水镇马图村	东部村（社区）—西部贫困村	5
			月浦镇茂盛村	落水镇多乐村	东部村（社区）—西部贫困村	5
			月浦镇钱潘村	落水镇瑞洞村	东部村（社区）—西部贫困村	5
			月浦镇沈家桥村	落水镇海子村	东部村（社区）—西部贫困村	5
			月浦镇新丰村	落水镇灰硐村	东部村（社区）—西部贫困村	5
			月浦镇月狮村	落水镇三道村	东部村（社区）—西部贫困村	5
			顾村镇陈家行村	东山镇李家村	东部村（社区）—西部贫困村	5
			顾村镇顾村村	东山镇八大河村	东部村（社区）—西部贫困村	5
			顾村镇广福村	东山镇老营村	东部村（社区）—西部贫困村	5
			顾村镇归王村	东山镇瓦路村	东部村（社区）—西部贫困村	5
			顾村镇胡庄村	东山镇法着村	东部村（社区）—西部贫困村	5
			顾村镇老安村	东山镇海那村	东部村（社区）—西部贫困村	5
			顾村镇羌家村	东山镇米乐村	东部村（社区）—西部贫困村	5
			顾村镇沈杨村	东山镇坪子村	东部村（社区）—西部贫困村	5
			顾村镇沈宅村	东山镇安迪村	东部村（社区）—西部贫困村	5
			顾村镇盛宅村	东山镇朝阳村	东部村（社区）—西部贫困村	5
			顾村镇星星村	东山镇镇雄村	东部村（社区）—西部贫困村	5
			顾村镇杨木桥村	东山镇格木村	东部村（社区）—西部贫困村	5
			顾村镇正义村	东山镇赤那河村	东部村（社区）—西部贫困村	5
			顾村镇朱家弄村	东山镇协法村	东部村（社区）—西部贫困村	5
			顾村镇白杨村	东山镇芙蓉村	东部村（社区）—西部贫困村	5
			顾村镇党委	乐丰乡店子村党总支	东部村（社区）—西部贫困村	5
			顾村镇谭杨村	东山镇恰德村	东部村（社区）—西部贫困村	5

（续表二）

省（自治区）	地州市	县	东部单位	西部单位	结对类型	财政援助资金（万元）
新疆维吾尔自治区	喀什地区	叶城县	宝山城市工业园区三星村	乌吉热克乡阿亚格古勒巴格（1）村	东部村（社区）—西部贫困村	3
			宝山城市工业园区五星村	乌吉热克乡巴什古勒巴格（2）村	东部村（社区）—西部贫困村	3
			顾村镇白杨村	依力克其乡阿亚格色日克阿塔村	东部村（社区）—西部贫困村	3
			顾村镇陈家行村	依力克其乡巴什拉依喀村	东部村（社区）—西部贫困村	3
			顾村镇顾村村	依力克其乡阿亚格拉依喀村	东部村（社区）—西部贫困村	3
			顾村镇胡庄村	依力克其乡依力克其村	东部村（社区）—西部贫困村	3
			顾村镇沈杨村	西合休乡热斯喀木村	东部村（社区）—西部贫困村	3
			顾村镇盛宅村	依力克其乡喀帕村	东部村（社区）—西部贫困村	3
			顾村镇谭杨村	依力克其乡巴什色日克阿塔村	东部村（社区）—西部贫困村	3
			顾村镇星星村	依力克其乡夏玛勒巴格村	东部村（社区）—西部贫困村	3
]合计						505

（王　岚）

合作交流

【概况】　2020年，区合作交流办接待外省市来访团组16批158人。完成第三届进博会河北省、广西壮族自治区省部级团组内宾接待工作。开展区域合作工作，组织友好地区参加宝山区“国家扶贫日”农产品展销及文旅推介活动，深化与江苏省滨海县、海门市、太仓市，浙江省庆元县、龙泉市战略合作关系；加强与辽宁省普兰店区对口合作，两地供销社签订战略合作协议，将普兰店区特色农产品纳入宝山区供销社销售渠道。

【迪庆州扶贫办代表团到访宝山】　5月20日，云南省迪庆州扶贫办党组书记、主任，沪滇扶贫协作迪庆州领导小组办公室主任施春德率团来区对接东西部扶贫协作与对口支援工作，并与区农委、区商务委、区卫健委、区教育局、区文旅局、区合作交流办等单位相关负责人座谈交流。

【天津市河东区党政代表团到访宝山】　7月13日，区委书记汪泓，区委副书记、区长陈杰会见天津市河东区委书记范少军率队的党政代表团，双方就城市规划、经济发展、社会治理、文化建设等方面开展座谈交流。

【天津市河东区考察团到访宝山】　8月20日，区委书记汪泓，区委副书记、区长陈杰，区委常委、副区长王益群，副区长倪前龙会见由天津市河东区委副书记周波率领的考察团。区领导王益群、倪前龙及相关委办局与考察团就社区通应用及老旧社区改造工作开展座谈交流。

【云南省维西县文化旅游推介会】　8月27日，云南省维西县旅游文化推介系列活动举行。通过深度推介维西文化旅游资源、分享维西文化旅游体验等方式，共谋维西农特产品销售与维西旅游扶贫新篇章。

【云南省维西县党政代表团到访宝山】　8月26—28日，由县委书记格桑纳杰率领的云南维西县党政代表团到宝山对接扶贫协作、进行文旅推介、考察学习社区治理、乡村振兴、产业转型等，并召开宝山—维西扶贫协作高层联席会议。

【山东省青岛市考察团到访宝山】　9月3日，宝山区副区长陈云彬会见青岛市考察团，考察邮轮产业发展和邮轮母港建设。

【云南省曲靖市团队到宝山参加对口地区农特产品展销会】　10月10—11日，曲靖市副市长罗世雄率团队到宝山区参加2020年对口地区农特产品金秋大展销暨文旅推介会开幕式，并考察乡村振兴工作。

【友好地区到宝山参加对口地区农特产品展销会】　10月10—11日，辽宁省普兰店区，浙江省庆元县、龙泉市，江苏省滨海县有关领导到宝山区参加2020年对口地区农特产品金秋大展销暨文旅推介会开幕式。10日，大连市普兰店区供销社与宝山区供销社签订对口合作战略框架协议。

【云南省曲靖市会泽县党政代表团到访宝山】　11月10日，会泽县委副书记杨军率党政代表团到宝山考察，双方共商对口帮扶事宜，考察学习杨行镇、罗店镇乡村振兴建设经验。

【云南省曲靖市党政代表团到访宝山】　10月10—12日，云南省委常委、曲靖市委书记李文荣率党政代表团到访宝山。区委书记陈杰，区委副书记、代区长高奕奕会见代表团，双方举行扶贫协作第六次高层联席会议。代表团还前往罗泾镇考察上海市乡村振兴示范村建设情况、赴高境镇三邻桥体育文化公园考察社区体育文化产业建设情况。

【云南省曲靖市考察团到访宝山】　11月14日，曲靖市委常委、副市长谷超灵和副市长刘本芳率团到访宝山。副区长陈尧水、陈云彬会见考察团，双方分别就一网通办、一网统管及拆临拆违工作开展座谈交流，并参观宝山九村、吴淞污水处理厂。　（王　岚）

2020 年宝山区友好结对地区

友好地区名称	建立日期	备注	友好地区名称	建立日期	备注
福建省建阳市	1984.8	与原宝山县	陕西省延安市	1995.4	
浙江省海曙区	1984.11	与原吴淞区	西藏自治区日喀则地区	1995.3	对口支援
山东省临沂市	1984.11	与原吴淞区	四川省江油市	1995.8	
云南省楚雄市	1984.11	与原吴淞区	天津市东丽区	1996.1	
湖南省岳阳市	1985.5	与原吴淞区	宁夏回族自治区固原市	1996.6	
辽宁省辽中区	1986.5	与原宝山县	重庆市大渡口区	1996.7	钢铁城区
辽宁省新民市	1986.5	与原宝山县	四川省攀枝花市东区	1996.7	钢铁城区
辽宁省于洪区	1988.6	与原宝山县	辽宁省立山区	1996.7	钢铁城区
黑龙江省依兰县	1986.11	与原宝山县	内蒙古自治区昆都仑区	1996.7	钢铁城区
福建省三明市	1986.11	与原吴淞区	北京市石景山区	1996.7	钢铁城区
黑龙江省双城区	1986.12	与原宝山县	云南省安宁市	1996.7	钢铁城区
安徽省太湖县	1986.12	与原宝山县	湖北省青山区	1996.7	钢铁城区
浙江省海宁市	1987.1	与原宝山县	山东省莱芜市	1996.10	
江西省井冈山市	1987.3	与原宝山县	浙江省温州市	1998.8	
浙江省象山县	1988.1	与原吴淞区	新疆维吾尔自治区阿克苏市	1998.8	对口支援
安徽省金寨县	1988.3	与原宝山县	福建省湖里区	1999.3	
山东省桓台县	1988.7	与原宝山县	黑龙江省牡丹江市	1999.3	
黑龙江省鹤岗市	1988.8		江西省新余市	2001.7	
山西省清徐县	1989.2		四川省攀枝花市	2002.5	钢铁城区
山东省烟台市	1989.7		安徽省休宁县	2003.7	
浙江省江山市	1989.9		重庆市渝北区	2004.11	
福建省蒲城县	1989.10		广东省赤坎区	2008.4	
江西省龙南县	1990.6		重庆市万州区	2008.6	对口支援
广东省红旗区	1990.12		甘肃省庆阳市	2008.11	
湖南省冷水江市	1991.6		安徽省安庆市	2009.7	
江西省赣州地区	1992.3		湖北省蔡甸区	2009.8	
江苏省滨海县	1992.5	2018.9 深化	湖南省张家界市	2009.8	
江苏省姜堰区	1992.7		四川省巴中市	2010.10	
湖北省恩施市	1993.2		江苏省海门市	2017.08	
甘肃省张掖市	1993.2		辽宁省普兰店区	2017.11	对口合作
重庆市奉节县	1993.5		江苏省太仓市	2018.10	战略合作
福建省安溪县	1994.1		云南省曲靖市	2019.6	对口支援
山西省左权县	1994.6		浙江省庆元县	2019.9	战略合作
江苏省如东县	1994.7		浙江省龙泉市	2019.9	战略合作

（王　岚）

地方史志

【概况】 2020 年，区地方志办公室秉持“修志问道，以启未来”工作理念，落实《地方志工作条例》职责，发挥“存史、资政、育人”作用，推进宝山历史文化研究，宣传普及宝山历史知识。完成《宝山年鉴（2020）》编纂出版。推进街镇修志及专业志编纂工作，审阅《吴淞街道志》，《庙行镇续志》完成出版，罗泾镇《海星村志》启动编纂。开展地方志法规宣传活动，与区委党史研究室、区档案局（馆）共同举办宝山档案史志进军营、进学校、进社区活动。完成《上海年鉴（2020）》宝山区分目组稿和编纂任务，完成市方志办搜（征）集整理疫情防控工作资料。协助整理宝山“四史”学习教育红色文化地标上海解放纪念馆外延展板相关图文资料。

【协助国家方志馆江南分馆资料征集】 2020 年，宝山区融入长三角区域一体化文化发展战略，协助苏州市方志办开展国家方志馆江南分馆落户前期工作，根据江南分馆展陈“千年一曲咏江南”大纲，查找整理宝山相关历史资料，形成约 1.7 万字 28 个条目资料，反映宝山的历史及地域特色。

【《宝山年鉴（2020）》出版发行】 12 月，《宝山年鉴（2020）》由上海辞书出版社出版发行。《宝山年鉴（2020）》是《宝山年鉴》创刊以来连续出版的第 31 卷。全书近 109 万字，设置 9 个篇目、43 个类目、189 个分目、1519 个条目，串文图片 251 幅，表格 154 张，并附主题词索引、表格索引、随文图片索引，记载宝山区 2019 年度政治、经济、文化、社会发展等方面基本情况。卷首图照设有 10 个年度专题，“宝山记忆”选登“乡村振兴·筑梦罗泾——2020 罗泾镇第十届摄影大赛”作品。《宝山年鉴（2020）》在宝山区政府门户网（http://www.shbsq.gov.cn/shbs/bsnj/index.html）全文发布电子版，并送往宝山区图书馆供市民查阅相关资料。

（吴嫣妮）

政协上海市宝山区委员会

◎ 编辑　李宝利

综　述

【概况】　2020 年，区政协坚持团结和民主两大主题，发挥专门协商机构作用，为统筹推进常态化疫情防控和全区经济社会发展履职尽责。共征集到提案 201 件，其中委员个人提案 142 件，委员联名提案 34 件，各民主党派、工商联、有关团体、政协各专委会、政协委员街镇（园区）联络组提案 25 件。经提案委员会审查，归并提案 3 件，转社情民意 32 件，撤销提案 7 件，立案 159 件。至 2020 年底，所立提案均已办复。全年提交疫情防控、助推经济社会发展等相关社情民意信息 1174 件，其中，被全国政协录用 6 件，市领导批示 15 件，市政协录用 93 件，编发社情民意专报 5 期，区领导批示 3 期。

【加强思想政治引领】　2020 年，区政协团结引导社会各界在习近平新时代中国特色社会主义思想旗帜下携手前进，增强“四个意识”、坚定“四个自信”、做到“两个维护”，确保与区委政治上同向、思想上同心、行动上同步。构建“大党建”工作格局，完善组织体系，发挥政协党组领导作用。巩固拓展“不忘初心、牢记使命”主题教育成果，抓牢“四史”学习教育，组织学习《习近平谈治国理政（第三卷）》，坚持线上线下联动，开展委员读书活动，教育引导政协委员、机关干部、界别群众把准精髓要义，传承红色基因，凝聚前行动力。

【发挥专门协商机构作用】　2020 年，区政协围绕党委政府中心工作和群众关心的热点、难点问题开展各类协商活动。聚焦“提升科技创新策源能力”“优化营商环境”“新冠肺炎疫情防控情况”等内容，深入开展专题协商。以“提高城市治理现代化水平”“加快建设更具魅力的国际邮轮之城”为主题，组织 2 次界别协商。围绕“宝山产业转型升级与人才集聚”等议题，组织 14 次对口协商。邀请区委常委领衔重点提案办理，扩大区领导参与提案办理协商范围，扎实推进“1 ＋X”（1 件重点提案 ＋ 若干件相关提案）重点提案办理协商模式，全年区领导领衔重点协商办理提案共 24 件。举办以“助力宝山经济高质量发展”为主题的论坛。围绕城市建设、运行安全、社区治理等方面，以垃圾分类、食品安全以及制造业、建筑业安全生产等难点问题为切入点，开展 15 次专项监督。围绕“借力宝武创新优势、发挥上大科创资源优势、加快盘活园区低效用地、打造区港联动产业新高地、推进乡村振兴示范村建设”等内容，形成 26 篇调研报告，其中“关于促进宝山区氢能源产业发展的建议”作为主席会议建议案，提交区委、区政府决策参考。

【坚持履职为民理念】　2020 年，区政协倡议并发动政协系统和广大委员积极投身疫情防控阻击战，派出近 20 名机关干部支援社区一线抗疫。主动服务“六稳”“六保”工作，实地走访企业 140 余家，听取诉求意愿，帮助纾困解难。制定《关于探索政协协商与基层协商有效衔接的试点工作建议方案》。拓展委员深入社区的途径与渠道，密切委员与村（居）委的双向联系，全年共有 202 人次委员参与各联络组活动。探索“联络组拟题”等模式，围绕“推进‘智能梯控’报警系统运用”“知识产权质押贷款”等主题开展协商议事，助推基层协商规范化、制度化。以《关于新时代加强和改进人民政协工作的实施意见》文件出台为契机，推动基层政协制度在坚持中发展、在巩固中完善。　（谢　颖）

主要会议

【区政协八届四次会议】　1 月 6—9 日，政协宝山区第八届委员会第四次会议在区委党校举行。会议应出席委员 292 名，实到 268 名。会议审议通过八届区政协常务委员会工作报告、八届区政协常务委员会关于八届三次会议以来提案工作情况的报告及大会决议。与会委员列席区八届人大五次会议，讨论区政府工作报告、区法院工作报告、区检察院工作报告和其他报告。区委书记汪泓出席开幕式并讲话，区委副书记、代区长陈杰听取大会发言并讲话。12 名委员作大会发言，书面发言 13 篇。

【区政协八届常委会会议】　2020 年，区政协全年共召开 6 次常委会会议。第二十次常委会会议于 1 月 8 日召开，听取秘书处汇报各组讨论区委书记讲话、区政协常委会工作报告、提案工作报告、区政府工作报告等情况；通过区政协八届四次会议决议（草案），提请大会通过；通过区政协关于八届四次会议期间提案征集情况的报告（草案）；讨论通过区政协 2020 年度协商工作计划（草案）情况。第二十一次常委会（扩大）会议于 4 月 16 日召开，听取副区长倪前龙通报新冠肺炎疫情防控工作情况和区委常委、人武部政委陈永献所作的“新时代人民武装工作情况”专题通报，审议通过《关于进一步加强专门委员会工作的意见》。第二十二次常委会（扩大）会议于 5 月 28 日召开，听取区委常委、副区长苏平通报“优化营商环境，推进高质量发展”

相关情况和副区长、区公安分局局长黄辉所作的近期“公安工作情况”专题通报。第二十三次常委会(扩大)会议于9月17日召开,以“助力宝山经济高质量发展”为主题组织论坛。第二十四次常委会(扩大)会议于10月13日召开,听取副区长陈尧水通报“提升科技创新策源能力、推动经济高质量发展”工作情况和“2020年区政协提案办理情况”专题通报,审议通过有关人事任免事项。第二十五次常委会(扩大)会议于12月24日召开,听取区委书记陈杰通报《区委“十四五”规划建议》《科创中心主阵地建设的实施意见》相关工作情况,审议区政协八届五次会议有关事项。

(谢　颖)

重要活动

【区委领导调研政协工作】 2月12日,区委书记汪泓,区委副书记、区长陈杰,区委副书记周志军等一行调研区政协工作,区政协领导丁大恒、沈伟民、张晓静、沈天柱、罗文杰、李岚等参加。丁大恒通报2019年区政协重点工作开展情况、2020年度工作要点以及年度协商工作计划。区政协机关全体工作人员列席会议。

【市政协到宝山调研】 4月28日,市政协农业和农村委员会主任邵林初带队到罗泾镇海星村、月浦镇聚源桥村实地考察乡村振兴示范村建设推进情况,并就“影响农业农村发展活动的主要瓶颈问题及对策措施”组织座谈交流。区政协主席丁大恒,副主席沈天柱等陪同。7月9日,市政协社会和法制委员会在宝山区召开《上海市公共文化服务保障与促进条例(草案)》听取意见建议座谈会,开启市政协促进委员参与立法协商工作向基层延伸的试点工作。9月2日,市政协副主席徐逸波率市政协社会和法制委、文化文史委及港澳台侨委分党组到宝山开展“四史”学习教育活动。区政协主席丁大恒,副主席张晓静陪同。9月23日,市政协机关党组成员、办公厅副主任杨峥率市政协办公厅第五党支部到宝山开展支部活动。区政协副主席沈天柱陪同。

【市政协地区政协联络指导组到宝山考察调研并召开各区政协秘书长例会】 5月27日,市政协地区政协联络指导组组长方莉萍带队到宝山考察调研,区政协主席丁大恒等陪同,随后召开各区政协秘书长例会。

【开展“关于促进宝山氢能源产业发展的对策研究”重点课题调研】 2020年,区政协成立课题小组,到区内相关企业、园区开展调研,并到嘉定氢能港等地学习考察。聚焦宝山转型发展中热点难点问题,突出抓好社情民意信息成果转化工作,其中“关于在上海宝山建立氢燃料电池重型汽车生产和应用示范基地的建议”社情民意信息获市委常委、副市长批示。形成“关于促进宝山区氢能源产业发展的建议”主席会议建议案,从顶层设计、科技创新、示范效应、平台整合、互联发展5个方面提出具体建议,报区委、区政府参考,为宝山制定“十四五”发展规划、推动新兴产业创新发展献计。

【开展2020年度年中视察】 7月2日,区政协围绕“产业发展、重大工程建设与乡村振兴”组织年中视察,来自9个专委会60余名委员实地察看能良电商、祁连山路—陆翔路隧道、祁连山路大桥、顾村镇沈杨花卉苗木基地以及泰和污水处理厂。区政协领导丁大恒、张晓静、沈天柱等参加。视察中,委员结合各自专业、关注焦点,从后疫情时代平台经济健康发展、惠民利民工程项目布局实施及乡村发展产业支撑等方面建诤言、献良策。区商务委、区农业农村委、区建管委、区水务局分别通报相关工作,顾村镇、高境镇等领导陪同。

【开展界别协商】 7月23日,区政协围绕“提高城市治理现代化水平:宝山区‘一网统管’工作情况”开展界别协商。副主席张晓静出席并讲话。委员们参观区城运中心,听取相关工作情况的介绍,与有关部门协商交流,并积极建言献策。区政协人口资源环境委、教科卫体委、文化文史和学习委委员代表,民革、民盟、民建、民进、农工党、致公党、九三学社、知联会、共青团、青联、科技科协等界别委员代表,区城运中心、区信息委、区应急管理局、区网格化中心、区水务局等部门负责人参加。10月29日,区政协围绕“加快建设更具魅力的国际邮轮之城”组织界别协商,副主席张晓静出席并讲话。区滨江委负责人介绍邮轮滨江带规划、发展等相关工作情况。区政协经济委、企业发展委、文化文史和学习委委员代表,民建、农工党、工会、体育等界别的委员代表分别从持续重视防疫工作、完善基础设施建设、注重公共空间布局、推动产业与商旅文融合发展等方面协商交流、积极建言。

【举办“助力宝山经济高质量发展”政协论坛】 9月17日,区政协举办以“助力宝山经济高质量发展”为主题的论坛活动。区委书记陈杰,区委副书记、代区长高奕奕出席并讲话,区政协主席丁大恒主持并致辞。8位委员分别围绕宝武创新优势、上大科创资源优势、盘活园区低效用地、促进平台经济发展、乡村振兴示范村建设、产教融合发展、生物医药产业发展、宝武氢能产业园等方面,分析阐述宝山在推进经济高质量发展工作中面临

12月3日,区政协围绕“宝山氢能源产业发展情况”组织政协委员开展年末视察

区政协办/提供



的难题和短板，并提出相应的对策和建议。区领导王益群、陈云彬、倪前龙、张晓静、沈天柱、罗文杰、李岚，区政协老领导杜玉英，区相关委办局，各街镇园区，各民主党派、工商联、有关团体负责人等出席论坛。

【开展2020年度年末视察】 12月1—3日，区政协聚焦“科创建设、智能制造、民生保障、能源发展”等专题，组织3条线路年末视察。区政协领导丁大恒、张晓静、沈天柱等参加。围绕“吴淞创新城转型推进情况”，视察吴淞口国际科创城首发项目、宝钢不锈钢有限公司、会博中心、博绣荟文创园。围绕“宝山智能制造和民生发展情况”，视察华域皮尔博格泵业技术有限公司、上海克来机电自动化工程股份有限公司、上海赛奥分离技术工程有限公司、月浦恬逸养老院、宝山再生能源利用中心。围绕“宝山氢能源产业发展情况”，视察宝武车辆加氢站、宝钢制氢储氢供氢站、上海杰宁新能源科技发展有限公司。

【开展专项民主监督】 2020年，区政协围绕城市建设、运行安全、社区治理等方面，以垃圾分类、食品安全以及制造业、建筑业安全生产等难点问题为切入点，开展15次专项监督。发挥协商式监督特色和优势，助推全区各项重点工作落地落实落细。 （谢 颖）

提案办理

【概况】 2020年，区政协八届四次会议以来，共征集提案201件，其中委员个人提案142件，委员联名提案34件，各民主党派、工商联、有关团体、政协各专委会、政协委员街镇（园区）联络组提案25件。经提案委员会审查，归并提案3件，转社情民意32件，撤销提案7件，立案159件。至2020年底，所立提案均已办复。其中：提案办理结果为“已采纳”和“已解决”的有136件，占85.5%；“正在研究”和“正在解决”的有18件，占11.3%；“留作参考”和“暂难解决”的有5件，占3.2%；委员对办理结果表示“满意”或“基本满意”的有156件，占98.1%；表示“理解”的有3件，占1.9%。

【推进经济转型升级和推动重点地区功能提升】 2020年，区政协共提出相关提案39件，占24.5%。主要有：企业发展委员会“关于进一步提升宝山区域经济密度的对策建议”，许斌委员关于“加强环上大科技圈建设，助力长三角一体化发展的建议”，裘东方委员“关于推动上海机器人产业园发展的建议”，民革区委和区台联会“关于对推动互联网、大数据、人工智能和实体经济深度融合的建议”，九三学社区委“关于宝山智慧农业的几点建议”。

【改善民生】 2020年，区政协共提出相关提案46件，占29.0%。主要有：农工区委关于“整合区级医疗资源，打造‘北上海’医疗中心的建议”，致公党区总支部“关于加强托育服务市场培育和管理的建议”，黄磊委员“关于让长护险拒绝‘买汰烧’的建议”，苏雯委员“关于进一步推进食品安全监督管理工作的建议”。

【推动社会治理】 2020年，区政协共提出相关提案53件，占33.3%。主要有：区知联会“关于宝山区社会治理创新的建议”，民盟区委“以‘社区通’为引擎，建设宝山基层社区治理新高地的建议”，区工商联关于“加强对运输企业自用柴油罐管理的建议”，刘新宇等3位委员关于“研究运用区块链技术，创新宝山预付卡网上登记备案机制的建议”，得到区有关部门采纳。

【促进生态发展和提升文化软实力】 2020年，区政协共提出相关提案21件，占13.2%。主要有：企业发展委员会“关于促进宝山区氢能源产业发展的建议”，杨正波等4位委员“关于加强越剧艺术传承，打造宝山文化名片的建议”，刘祖辰等8位委员“关于推进节能环保工作的建议”“关于提升市民科技文化素质的建议”等。 （谢 颖）

专委会工作

【提案委员会】 2020年，该专委会深化“1+X”提案办理协商模式，组织修订“政协宝山区委员会关于提案工作的意见”，倡导提案办理协商“三次面对面”，首次以文代会，全面实行“线上线下”相结合沟通协商。《联合时报》、“政协头条”等先后多次报道宝山提案及提案办理协商工作。开展优秀提案和反映社情民意工作先进集体和个人的评选。完成“宝山区产业转型升级与人才集聚的思考”“吴淞滨江工业遗存的保护与开发的建议”调研报告。与区民政局就“以‘社区通’为引擎，建设宝山基层社区治理新高地的对策建议”重点提案开展办理协商。组织委员参加政协论坛，完成《关于加快宝山区电动汽车充电设施建设，打造智慧能源综合示范区的建议》《借力宝武创新优势，引领宝山经济高质量发展》等论文。与区人保局及相关部门围绕“宝山区产业转型升级与人才集聚的思考”主题开展对口协商。

【经济委员会】 2020年，该专委会完成“关于促进宝山生物医药产业发展的对策研究”“关于促进宝山平台经济发展的对策思考”“打造宝山邮轮产业集群路径研究”调研报告。与区经委、区市场监管局、区生态环境局、区交通委以及区应急管理局就“加强对运输企业自用柴油罐管理的建议”重点提案开展办理协商。组织委员参加政协论坛，完成《关于促进宝山外资外贸发展的对策思考》等论文。联合企业发展委与区科委围绕“对标一流营商环境，促进宝山科技型企业高质量发展”主题开展对口协商，联合人口资源环境委与区农业农村委围绕“整合优势资源、创新合作平台，推进宝山民营企业主动参与乡村振兴战略”主题开展对口协商。

【人口资源环境委员会】 2020年，该专委会完成“关于促进吴淞创新城实现‘产城融合，创新发展’的建议”等调研报告。与区卫健委就“关于推进‘互联网+护理服务试点’的思考”重点提案开展办理协商。组织委员参加政协论坛，完成《推进新型城镇化建设，加快促进宝山产城融合发展》论文。联合企业发展委与区水务局围绕“开展河道持续综合整治，加强对滥藻浜水质保护”主题开展对口协商，联合经济委与区农业农村委围绕“整合优势资源，创新合作平台，推进宝山民营企业主动参与乡村振兴战略”主题开展对口协商。

【教科卫体委员会】 2020年，该专委会完成“高质量推进‘双城战略’高标杆打造‘南大智慧创新城区’”“关于促进宝山生物医药产业发展的对策研究”调研报告。与区教育局就“关于促进宝山老年教育发展的建议”重点提案开展办理协商。组织委员参加政协论坛，完成《发挥上大科创资源优势，推动宝山产业高

质量发展》《“智慧之光”照亮南大智慧城建设之路》等论文。与区信息委围绕“高质量推进‘双城战略’高标杆打造‘南大智慧创新城区’”主题开展对口协商，与区卫健委围绕“高质量推进区域医疗中心建设”主题开展对口协商。

【社会和法制委员会】 2020年，该专委会完成“关于在疫情防控形势下促进教育培训市场健康发展 完善教育培训机构管理的建议”调研报告。与区房管局就“关于促进住宅小区综合执法的建议”重点提案开展办理协商。组织委员参加政协论坛，完成《促进宝山区实体商业经济高质量发展的建议》《关于促进我区小微企业高质量发展的建议》等论文。与区教育局、区市场监管局、区检察院围绕“规范教育培训机构秩序”主题开展对口协商。与区应急管理局围绕“加强城市安全运行”主题开展对口协商。

【文化文史和学习委员会】 2020年，该专委会完成“关于促进文体产业与邮轮产业融合发展的思考”“进一步加强宝山红色遗址遗迹的保护与利用”调研报告。与区文旅局就“关于加强越剧艺术传承，打造宝山文化名片的建议”“推进乡村民宿发展”“尽快保护新四军吴淞情报组原址”等重点提案，开展“1+X”提案办理协商。组织委员参加政协论坛，完成《文化引领、产业导入，推进滨江文化带建设》论文。与区委党史研究室、区文旅局围绕“关于加强宝山红色遗址遗迹的保护与利用”主题开展对口协商。

【企业发展委员会】 2020年，该专委会完成“关于促进宝山区氢能源产业发展的建议”调研报告，并形成主席会议建议案，与发改委开展“1+X”提案办理协商。组织委员参加政协论坛，完成《关于在宝山建立氢燃料电池重型汽车生产和应用示范基地的建议》《关于促进宝山消费增长的对策思考》等论文。联合经济委与区科委围绕“对标一流营商环境，促进宝山科技型企业高质量发展”主题开展对口协商，联合人口资源环境委与区水务局围绕“河道持续综合整治，加强蕴藻浜水质保护”主题开展对口协商。

【农业和农村委员会】 2020年，该专委会完成“推进罗泾美丽乡村文化建设的对策建议”等调研报告。就“关于在罗泾试点国际慢城建设的建议”“关于宝山智慧农业建设的几点建议”2个重点提案，召集相关承办单位和提案单位召开面对面办理协商会。组织委员参加政协论坛，完成《关于推进宝山区乡村振兴示范村建设的对策思考》论文。与区民政局围绕“建言‘十四五’养老服务规划，深入推进区养老服务”主题开展对口协商，联合经济委和人口资源环境委与区农业农村委就“整合优势资源、创新合作平台，推进宝山民营企业主动参与乡村振兴战略”主题开展对口协商。

【民族宗教和港澳台侨委员会】 2020年，该专委会完成“关于打造宝山职业教育新生态的建议”“关于对宝山区台资企业合法权益加强保护工作的建议”等调研报告。组织提案人与区滨江委、区发改委、区商务委等部门就“关于加快建设海关监管区，助力我区邮轮经济发展的建议”重点提案和“主动融入长三角一体化，助力宝山邮轮经济高质量发展”相关提案，开展办理协商。组织委员参加政协论坛，完成《关于促进宝山产教融合发展的建议》等论文。联合教科卫体委与区教育局、区委宣传部等部门围绕“青少年爱国主义教育”主题开展对口协商。 （谢 颖）

2020年度宝山区政协优秀提案

提案号	提案者	案 由
8D004	刘祖辰、陈江、徐刚、钱建峰、汤剑鸣、秦俊杰、俞信华、王安环	对推进节能环保工作的建议
8D027	农工党区委	整合区级医疗资源，打造北上海医疗中心
8D054	刘新宇、朱建华、周汉	研究运用区块链技术，创新宝山预付卡网上登记备案机制的建议
8D048	区工商联	加强对运输企业自用柴油罐管理的建议
8D067	黄磊	关于让长护险拒绝“买汰烧”的建议
8D071	杨正波、贾丽琼、刘正田、汪智勇	关于“加强越剧艺术传承，打造宝山文化名片”的建议
8D101	吴英彦	关于尽快延伸宝山11路、更好发挥公共交通作用的建议
8D103	民革区委、区台胞台属联谊会	关于对推动互联网、大数据、人工智能和实体经济深度融合的建议
8D104	区政协企业发展委员会	关于进一步提升宝山区域经济密度的对策建议
8D112	致公党区总支部	关于推进“互联网+护理服务试点”的思考
8D129	区知联会	关于宝山区社会治理创新的建议
8D133	孙玉梅	关于加强“五违四必”及河道整治工作后续管理的建议
8D151	彭铁禄、陈宝熙	关于严格监管残疾用车非法载客的建议

2020年宝山区政协八届四次会议大会发言题目

发言者	代表界别、专委会	题 目
施美芳	民革区委	关于加快建设海关监管区，助力区邮轮经济发展的建议
王 薇	民盟区委	以“社区通”为引擎，建设宝山基层社区治理新高地
柯璇娟	民建区委	关于促进住宅小区综合执法的建议

（续表）

发言者	代表界别、专委会	题　　目
蔡素文	民进区委	打造生物医药职业教育高地，推动长三角生物医药产业协同创新发展
马菁雯	农工党区委	关于促进宝山区老年教育发展的建议
华　宜	致公党区总支部	关于加强托育服务市场培育和管理的建议
陈志洪	九三学社区委	关于在罗泾试点国际慢城建设的建议
武士炯	区工商联	建立完善宝山区上市挂牌企业服务机制的建议
陈文莉	区知联会	关于宝山区社会治理创新的建议
全先国	区政协人口资源环境委员会	关于进一步做好蕴藻浜两岸保护与开发的建议
蒋　磊	区政协教科卫体委员会	关于“主动融入长三角一体化，推动宝山智能智造之城发展”的思考
朱军红	区政协企业发展委员会	关于进一步提升宝山区域经济密度的对策思考

2020 年度宝山区政协论坛论文题目

代表界别、专委会	题　　目
民革区委	关于加快宝山区电动汽车充电设施建设，打造智慧能源综合示范区的建议
区政协提案委员会	
民盟区委	关于打造宝山职业教育新生态的建议
民建区委	关于促进宝山老年康养产业发展的对策思考
民进区委	增加 5G 应用场景，助力宝山新兴产业发展
农工党区委	以宝武氢能产业园引领长三角氢能源产业发展
	创建宝山海关邮轮监管区，打造区港联动产业新高地
致公党区总支部	抢抓机遇，促进宝山体育产业发展
九三学社区委	关于促进宝山制造业数字化转型与高质量发展的思考
	助推宝山罗泾经济快速发展－打造现代化花卉产业基地、创产城融合示范区
区政协提案委员会	借力宝武创新优势，引领宝山经济高质量发展
区知联会	加快盘活园区低效用地，推动产业经济高质量发展
区政协经济委员会	关于促进宝山外资外贸发展的对策思考
	关于促进宝山平台经济发展的对策思考
	关于促进宝山生物医药产业发展的对策研究
区政协人口资源环境委员会	推进新型城镇化建设，加快促进宝山产城融合发展
区政协教科卫体委员会	发挥上大科创资源优势，推动宝山产业高质量发展
	“智慧之光”照亮南大智慧城建设之路
区政协社会和法制委员会	关于促进我区小微企业高质量发展的建议
	促进宝山区实体商业经济高质量发展的建议
区政协文化文史和学习委员会	文化引领、产业导入，推进滨江文化带建设
区政协企业发展委员会	关于促进宝山消费增长的对策思考
区政协教科卫体委员会	关于在宝山建立氢燃料电池重型汽车生产和应用示范基地的建议
区政协农业和农村委员会	关于推进宝山区乡村振兴示范村建设的对策思考
区政协民族宗教和港澳台侨委员会	关于促进宝山产教融合发展的建议
	让电商平台成为宝山农村经济发展新引擎
	关于促进宝山机器人产业发展的对策思考

（谢　颖）

中共上海市宝山区纪律检查委员会（上海市宝山区监察委员会）

◎ 编辑　李宝利

纪检监察

【综述】 2020年，区纪委监委坚持以习近平新时代中国特色社会主义思想为指导，贯彻落实区委工作部署和市纪委监委工作要求，坚持“严”的主基调，稳中求进、坚定稳妥，敢于担当、主动作为，积极发挥监督保障执行、促进完善发展作用，不断推进全面从严治党向纵深发展。（卢　毅）

监督执纪执法

【政治监督】 2020年，区纪委监委坚守政治监督定位，压实各级党组织和党员领导干部贯彻落实中央、市委、区委重大决策部署的政治责任。聚焦常态化疫情防控下“六稳”“六保”工作开展监督，推动相关责任部门统筹落实好疫情防控和经济社会发展工作职责，为巩固疫情防控成效、加快经济社会发展提供坚强保障。扎实做好扫黑除恶专项斗争“六清”行动各项任务，在线索清仓、伞网清除上再发力，共处置涉黑涉恶问题线索24件，立案11件，结案12件，给予组织处理4人，紧紧把扫黑除恶专项斗争与整治群众身边的“小微腐败”结合起来，对与“黄牛”勾结收受好处费、违规处理交通违法问题的1名特保人员采取留置措施。贯彻落实各重点领域专项治理，落实“关于对长江流域禁捕相关工作加强监督”部署，开展对漠视损害群众利益、生态环境整治、扶贫协作与对口支援、殡葬领域“小官贪腐”问题线索处置等工作专项督查，对区行业协会、学会向公职人员发放津补贴情况开展专项检查，协助市纪委监委开展对民防工程建设领域的专项整治，以有力监督保障政令畅通、步调一致。

【新冠肺炎疫情防控监督】 2020年，区纪委监委服务服从于疫情防控工作大局，及时制定下发《关于全区纪检监察组织做好新型冠状病毒感染的肺炎疫情防控通知》《关于全区纪检监察组织进一步加强疫情防控监督工作的通知》，动员全体纪检监察干部担当起疫情防控、推进复工复产“战斗员”和“监督员”。采用全员定期轮换的方式充实基层社区防控力量，选派8批65人次志愿者队伍全脱产下沉吴淞街道，参与社区人员排摸、物资预约登记、复工复产排查等具体任务。组建区防控专项工作纪检组，选派5名骨干参与区委疫情防控联合督导，采取“四不两直”（不发通知、不打招呼、不听汇报、不用陪同接待，直奔基层、直插现场）方式38次实地督导，发现并督促整改问题412个。探索“嵌入式”督查方式，紧盯属地管理责任、行业监管责任以及单位主体责任落实情况开展监督，快查快办疫情防控问题线索24件，立案3件，结案3件，给予组织处理17人，处置“涉疫”舆情31件。

【日常监督】 2020年，区纪委监委做实做细日常监督，把监督寓于日常、严在经常，确保权力在正确轨道内运行。一体统筹监督检查部门、派驻机构、巡察机构、派出机构跟进监督、精准监督、全程监督，完成全区公职人员数据库建设，开展日常监督检查发现问题495个，赴基层一线调研762次，主动约谈571人次（班子成员约谈、访谈被监督单位领导班子成员62人次），召开党风廉政建设专题会360次，参加被监督单位民主或组织生活会47次，廉政意见回复7497人次。聚焦“关键少数”，注重关口前移、抓早抓小，做好62名新任处级领导干部集体廉政谈话、处级领导干部的日常监管登记报备以及拟选拔任用干部的廉政审核，完成所有区管干部廉政档案的建档工作。制定《2020年宝山区党风政风监督专项检查（督查）实施方案》开展项目化监督，形成《关于深化“四项监督”加强统筹衔接高质量推进日常监督工作的实施意见（试行）》等10项监督工作制度，健全日常监督体系。

【执纪执法】 2020年，区纪委监委坚持有贪肃贪、有腐反腐，始终保持反腐败高压态势。全区各级纪检监察组织共受理信访举报件759件次、办结问题线索582件、立案239件、结案245件。运用“四种形态”处置639人次，其中第一种形态418人次，第二种形态154人次，第三种形态32人次，第四种形态35人次。给予党纪政务处分217人次，对12人采取留置措施，移送检察机关审查起诉12人。推行“三审六步两环节”（三审：实体审、程序审、涉案财物审；六步：确认主体身份、核对事实证据、梳理程序手续、甄别情节态度、审核定性条规、平衡处理措施；两环节：审核、审理）工作法，组织监检法三方联席会议及监检联席会议9次，移送司法机关的职务犯罪案件全部被判处有期徒刑以上刑罚。开展执纪执法安全隐患排查、留置专区安全检查、保密工作专项检查，组建审查调查安全联络员队伍，坚决守牢安全保密底线。

【四责协同】 2020年，区纪委监委认真履行协助区委推进全面从严治党正风反腐职责，突出问题导向、责任导向

和目标导向,强化压力传导,推动逐级落实,增强“四责协同”合力。组织全区各单位开展党风廉政建设责任制“三项清单”(党风廉政建设任务清单、党风廉政建设监督清单、党风廉政建设责任风险清单)梳理制定,组成10个督查组对全区75家区管处级单位开展“四责协同”机制年中推进情况专项督查,年底组织全区处级单位和区管干部开展履责报告和民主评议,并由区委常委带队对其中11家处级单位进行党风廉政建设责任制检查。协助区委制定《宝山区党员领导干部落实管党治党“一岗双责”实施办法(试行)》,明确党员领导干部管党治党责任。将知责明责履责落实情况纳入日常监督、专项检查、区委巡察范围,对落实不到位的党员领导干部开展约谈,对问题严重、需要承担领导责任的党员领导干部进行严肃问责,共立案19件,党纪政务处分16人,组织处理18人,以严肃问责倒逼责任落实。

【机制建设】 2020年,区纪委监委按照业务相关、优势互补、统筹协调的原则,建立“全委统筹、部门协同、片区联动”工作模式,监督检查、审查调查部门与派驻、派出机构开展联动,监督执纪执法工作实现“火力共援、资源共享”。贯通使用纪法“两把尺子”,对违纪、违法、职务犯罪问题一体进行监督、一体进行审查调查,促进执纪执法贯通。制定区纪委监委《专家咨询委员会工作规则(试行)》,成立全市纪检监察系统首家专家咨询委员会并聘任市、区两级20名专家,通过机制创新提高反腐败斗争决策的科学化、民主化、法治化水平。树立协同意识,将纪检监察建议、廉情抄告与监督执纪执法工作统筹谋划、紧密衔接、一体推进,针对工作中发现的违规发放津补贴、接受服务对象礼品宴请、专管款项管理监督机制缺失等问题,制发纪检监察建议书118份、廉情抄告89份,健全管理机制、消除风险隐患。

【廉政警示教育】 2020年,区纪委监委推进廉政警示教育常态化、制度化建设,打造内容丰富、形式多样的反腐倡廉宣传平台。依托区融媒体中心、“滨江清风”微信公众号、“宝山廉政动态”“宝山纪检监察”等宣传教育平台,通过每月“无差别”通报、根据典型案例制作“滨江警示录”系列专题片、制作廉政微视频和廉政公益广告、开设“宝山汇APP清廉栏目”、为65家单位开展专题廉政授课等多种方式,及时传递党风廉政建设和反腐败斗争最新动态,以贴近干部的思想实际和接受习惯开展纪法宣传教育,夯实“不想腐”的思想堤坝。注重宣传宝山区党风廉政建设和反腐败斗争的亮点做法及取得成效,被市级以上媒体录用刊登新闻稿件94篇。深化区反腐倡廉教育基地建设,共接待市、区各级党政机关、企事业单位、人民团体203批9100余人次参观,基地被纳入上海市干部教育培训现场教学点、第二批上海市社会主义法治文化品牌阵地及宝山区红色路线参观点,成为全区开展“四史”学习教育平台之一。对全区306名受处分人员开展回访教育工作。 (卢 毅)

宝山区反腐倡廉教育基地 区纪委监委/提供



巡察工作

【巡视巡察一体化】 2020年,区纪委监委贯彻全国巡视工作会议精神,围绕“四个落实”要求,将区委巡察主动对接市委巡视,围绕基层党建和巡视巡察发现问题整改2个重点专题开展工作,完善巡视巡察上下联动格局。推进区委常规巡察全覆盖,全年对15家区属党组织开展2轮常规巡察,个别谈话516人次,查阅资料14430余册,发现问题355个。对217个基层党组织开展村、社区巡察,接收信电网访306件次,发现问题3360个,提前完成该届区委对村、社区党组织巡察全覆盖。

【突出巡察重点】 2020年,区纪委监委围绕习近平总书记关于巡视工作的重要讲话精神以及中央、市委和区委重大决策部署,紧扣被巡察党组织的职责使命开展政治巡察,巡前有针对性地细化巡察监督重点清单,确保精准发力。征询情况先行,及时对接区委办、区委组织部、区委宣传部、区府办、区审计局和区信访办等单位,征询了解领导批示、相关专项检查督查、审计报告和信访投诉等情况,第一时间掌握廉情信息。听取情况先行,协调相关部门面对面了解被巡察党组织的领导班子整体情况、班子成员具体情况以及需要重点关注的问题。

【巡察整改落实】 2020年,区纪委监委对2017、2018年度巡察的区档案局、区委老干部局、区红十字会等37家党组织完成整改评估,反馈的509个问题中472个完成整改,平均整改率92.7%。整改评估情况全区通报,约谈17家整改不到位党组织主要负责人。对巡察中发现的具有代表性和倾向性、涉及民生类或需多方统筹协调解决的问题,梳理汇总抄告区相关职能部门,针对公务用车管理、小型工程建设等全区层面的共性问题,形成巡察专报、

抄告 13 期报送区委及相关单位，及时跟踪督办，强化巡察成果运用。

（卢　毅）

作风建设

【贯彻执行中央八项规定精神】 2020 年，区纪委监委抓好中央八项规定及其实施细则精神的贯彻执行。聚焦全年重大节假日等时间节点，加强纪律提醒，不断增强全体党员干部廉洁自律意识。强化监督检查，围绕违规吃喝、公车私用、违规发放津补贴或福利等易发多发问题，协同财政审计部门对全区街镇园区部分所属企事业单位开展落实中央八项规定精神专项检查，发现并处置问题线索 5 件。严肃查处顶风违纪行为，共处置违反中央八项规定精神问题线索 112 件，立案 89 件，党纪政务处分 74 人次，组织处理 76 人，对 6 起违反中央八项规定精神典型案例，在市、区两级媒体上予以公开曝光。

【整治形式主义、官僚主义】 2020 年，区纪委监委推进整治形式主义、官僚主义问题。全区各级纪检监察组织深入排查信访举报中的形式主义、官僚主义突出问题，查找并整改完毕问题 8 类 36 个，形成《宝山区纪委监委派驻纪检监察组信访举报工作暂行办法（试行）》等相关制度机制 14 项，推动纪检监察信访举报处置工作规范精准。协调区网格化中心做好 2019 年督办工单落实情况的跟踪回访，推进两轮 16 件重复不满意工单督办工作，深化整治问题背后的形式主义、官僚主义问题，推动解决问题 15 个，督促相关职能部门履责尽责。

【健全作风建设长效机制】 2020 年，区纪委监委坚持正风肃纪只有进行时、永远在路上，打好作风建设持久战。运用党风政风监督工作信息系统大数据功能，定期对全区“四风”问题情况进行分析，对易发高发风险点进行提示。制定下发《关于进一步深入学习贯彻落实中央八项规定精神的通知》，自 2016 年起第四次梳理编订并下发《贯彻落实中央八项规定精神相关规定要点解读》，增加案例解析，提示易发违纪点与涉及党纪条款，推动中央八项规定精神进一步入脑入心。制定下发《关于开展“制止餐饮浪费行为、培养节约习惯”工作专项督查的通知》，将制止餐饮浪费融入日常监督和专项检查，坚决刹住餐饮浪费的不良风气。

（卢　毅）

重要会议

【七届区纪委五次全会】 3 月 17 日，中国共产党上海市宝山区第七届纪律检查委员会第五次全体会议召开，会议由宝山区纪委常委会主持。会议设立主分会场，采取远程视频的形式进行。全会传达学习十九届中央纪委四次全会和十一届市纪委四次全会精神，并对当前和今后一个时期全面从严治党、党风廉政建设和反腐败斗争作出战略部署，提出要求。全会审议通过区委常委、纪委书记、监委主任高飞代表区纪委常委会作的《巩固深化改革成果，服务保障发展大局，推动新时代宝山全面从严治党实现新作为》工作报告。区四套班子领导、局级干部，区法院院长、区检察院检察长，区纪委委员、区监委委员，区委巡察办负责人、巡察组组长，区各民主党派主委参加主会场会议。

【全区警示教育大会】 4 月 25 日，召开全区警示教育大会。会议贯彻习近平总书记在十九届中央纪委五次全会上的重要讲话精神。区委副书记张义主持会议。区委常委、区纪委书记、区监委主任高飞通报近年来宝山区部分领导干部违纪违法案件情况。与会人员观看警示教育片《蜕变》。会议要求，全区领导干部要深入贯彻落实习近平总书记重要讲话精神，切实担负起管党治党的政治责任。强化以案示警、以案明纪、以案为戒，以警示教育大会为镜鉴，认真汲取反面典型的深刻教训，进一步筑牢拒腐防变的思想防线。区四套班子领导、局级领导，区人民法院院长、区人民检察院检察长、区委委员、候补委员，区纪委委员、区监委委员、区监委特约监察员，全区街镇园区、委办局、人民团体、有关事业单位的处级领导干部，有关企业单位党政主要负责人等 600 余人出席会议。

（卢　毅）

民主党派与工商联

◎ 编辑　吴思敏

民主党派

【中国国民党革命委员会上海市宝山区委员会】　2020年，中国国民党革命委员会上海市宝山区委员会（以下简称民革宝山区委）有支部12个，党员303人。年内，去世党员2名，开除党员2名。平稳推进基层支部换届，推进党员之家建设。在确保界别特色比例前提下，年内发展党员18人。民革宝山区委获2020年度《团结报》发行征订工作先进集体（地市级）二等奖、民革上海市委“定点扶贫贵州省纳雍县锅圈岩乡结对帮扶工作先进集体”荣誉称号、民革上海市委会“四史”及“民革党史”知识竞赛一等奖。王娟获民革中央抗击新冠肺炎疫情先进个人、民革上海市委会抗击新冠肺炎疫情先进个人，马鄂云当选为“第一届上海民革榜样人物”，王东林、金洪宝等获民革上海市委会抗击新冠肺炎疫情贡献奖，陈斌寅获2020年度民革市委反映社情民意信息工作积极分子，金洪宝、刘以敏获定点扶贫贵州省纳雍县锅圈岩乡结对帮扶工作先进个人（奉献奖），陆军、宋田斌、陆志德、庄兆祥、庄心冰、高明等获定点扶贫贵州省纳雍县锅圈岩乡结对帮扶工作先进个人（爱心奖）。

参政议政。以区域发展为关注点，“关于完善商业秘密保护制度的研究”中标市民革发布课题，“关于提升上海航运碳减排服务的建议”中标市民革自选课题。落实区政协论坛论文，围绕“助力宝山经济高质量发展”主题，完成“关于加快宝山区电动汽车充电设施建设，打造智慧能源综合示范区的建议”。组织落实政协大会发言“关于加强宝山知识产权质押工作助力，科创中心主阵地建设的建议”，分别从乡村振兴、经济转型、精细化管理等方面提交集体提案4篇。民革区委和区台联会共同提交“关于对推动互联网、大数据、人工智能和实体经济深度融合的建议”获2020年区政协优秀提案。年内，协助民革市委“两张网”建设专项民主监督工作。接受中共宝山区委委托，以“两张网”建设作为2020年城市精细化管理工作专项监督重点内容，组织开展对罗泾镇、张庙街道的专项监督工作，形成2篇监督报告报区委统战部。年内向市民革、区政协等单位报送社情民意信息70篇，其中，全国政协录用1篇，民革中央录用1篇、市政协录用6篇、市民革录用8篇、区政协录用46篇。

社会服务。民革宝山区委发出致全区民革党员的倡议书。区委主委陆军作为宝山区中西医结合医院副院长、曙光医院宝山分院副院长，组织发动两批医护人员参加上海援鄂医疗队。宝山民革党员共计捐款46.6万元，捐物价值80.3万元。其中王娟捐赠12万双医用手套（合6万元），4万个N95口罩（合32.5万元）、王东林向武汉捐出5000个N95口罩（合11万元）、金洪宝通过北京博爱基金向湖北抗疫捐款10万元等。疫情期间，报送反映社情民意信息30篇，区政协采用9篇，市民革采用8篇。王娟撰写社情民意“关于进一步畅通海外华人华侨捐赠通道的建议”被全国政协和民革中央采用；陈斌寅撰写社情民意“警惕国外发起新冠疫情相关法律诉讼以污名化中国”被市政协综合采用。6月2—3日，副主委宋田斌等到贵州省纳雍县锅圈岩乡，调研对口帮扶项目落实情况和进一步推进精准帮扶工作开展。继续支持民革张庙街道法律服务站工作，定期为张庙街道提供法律服务。承办民革市委“博爱—牵手”——国家宪法日法律服务活动宝山分会场活动。依托区总

4月1日，民革宝山区委向宝山区中西医结合医院捐赠矿泉水　　民革宝山区委/提供



工会等平台，参与相关部门组织的法律援助活动。继续捐助宝钢新世纪学校品学兼优、家境贫寒的困难学生，资助两名湖南抗战老兵。（顾旭辉）



10月13日，民盟区委专项监督组到杨行镇开展“政务服务一网通办”专项民主监督

民盟宝山区委/提供

【中国民主同盟上海市宝山区委员会】 2020年，中国民主同盟上海市宝山区委员会（以下简称民盟区委）共有盟员326人。年内，完成所属支部委员会换届工作，基层组织总数共15个，其中14个在职支部和1个退休总支；新成立罗店支部，海滨中学支部更名为海滨支部，五钢特钢支部更名为科技支部。全年共发展盟员14人，平均年龄35岁。其中，教育界6人，医卫界3人，文化界1人，新阶层3人，政府机构1人；硕士研究生5人，本科9人。12月1日，民盟区委召开七届十九次区委会议，增补王勇为民盟宝山区第七届委员会委员、副主任委员，增补杨荣、陈凤玲、徐刚为民盟宝山区第七届委员会委员。民盟区委发挥“宝山盟讯”“宝山民盟”微信公众号宣传作用，全年发布微信公众号文章115篇，约50篇宣传稿被民盟市委网站录用。民盟区委获“民盟中央《群言》杂志社2020年度发行工作突出成绩奖”；获“民盟上海市委抗击新冠肺炎疫情先进集体”“民盟市委2019年度反映社情民意信息工作先进集体二等奖”；行知中学支部获“民盟中央盟务工作先进基层组织”；华雯主演《挑山女人》获电影佳作项目；苟小军获2020年度国家自然科学基金面上项目资助；张蕾获“民盟中央思想政治建设和宣传工作先进个人”；杨广林获“民盟中央社会服务工作先进个人”；陈凡企业获“上海市模范集体”称号；葛斐尔获“2019—2020年度上海设计100＋”；苟小军获“民盟市委2019年度反映社情民意信息工作先进个人”，张蕾、王薇、吴子俊、戴仁杰获“民盟市委2019年度反映社情民意信息工作积极分子”。

参政议政。民盟区委受中共宝山区委委托，连续第四年对杨行镇和顾村镇开展专项民主监督工作，聚焦政务服务“一网通办”、城市运行“一网统管”建设，分别形成2份专项民主监督报告。在市“两会”期间，市人大代表蔡永平建议优化现有路网、缓解外环线压力；市人大代表华雯建议提升上海公共文化配送的品质和作为。区“两会”期间，民盟区委共提交集体提案1件，政协委员个人提案29件，人大代表建议2件。在区政协八届四次会议上，王薇代表民盟区委作“以‘社区通’为引擎，建设宝山基层社区治理新高地”大会发言；民盟区委“关于加强宝山区农村集体资产监管的建议”、孙玉梅“关注户外广告牌整治的几点建议”、徐刚“对缓解停车难问题的建议”等提案获2019年度优秀提案。全年共收到盟员上报社情民意信息232件，其中，被民盟市委采用54件，被市政协采用16件，被市委统战部采用2件，被市委统战部“统战专报”采用1件，被市领导批示2件，被民盟中央采用1件，被全国政协采用1件。

社会服务。民盟区委在疫情期间通过宝山民盟微信公众号平台发出致全区民盟盟员的倡议书，通过上海民盟同舟公益基金会，以集体和个人名义形式累计捐款93172元。司法支部刘谊、汪文杰律师通过录制短视频，参与民盟市委开展的“2020年上海民盟百名律师在线普法”公益活动；民盟区委教育界别、医卫界别盟员积极参与对口扶贫工作，石密富、胡艳平、王玲等参加教育局组织的援疆支教活动。（张　蕾）

【中国民主建国会上海市宝山区委员会】 2020年，中国民主建国会上海市宝山区委员会（以下简称民建区委）下属基层总支4个，支部12个，新会员暂编支部1个，总数356人。全年发展会员11人，其中转入会员3人，转出7人，去世会员2人。9月底前，4个总支、12个支部全部完成改选，基层组织候选人全部高票当选。民建区委被评为民建上海市委新冠肺炎疫情防控工作先进组织。获民建上海市委2019年度宣传思想工作一等奖，获“感悟统战情　携手筑未来”——庆祝新中国成立70周年、多党合作制度确立70周年统战征文优秀组织奖，龚惠作品《不忘统战初心 牢记多党合作使命》获二等奖，周平作品《感悟统战情 感恩祖国情》获三等奖；机关总支部、吴淞总支部第二支部获民建上海市优秀集体称号；王平华作品《我的十三次搬家生活》被评为民建中央庆祝新中国成立70周年、人民政协成立70周年、中国共产党领导的多党合作和政治协商制度确立70周年征文活动优秀作品；许金勇、何祖章获上海民建优秀企业家称号；朱婕、何祖章、何娉燕、顾俊杰、蒋惠琴获民建上海市优秀会员称号；顾险峰、梁长玉被评为民建上海市委新冠肺炎疫情防控工作先进个人；王裔被评为民建上海市委2019年度宣传思想工作先进个人。

参政议政。区“两会”期间，共提交集体提案1件，委员个人提案15件。柯璇娟代表民建区委在区政协八届四次会议上作“关于促进住宅小区综合执法的建议”发言。刘祖辰、陈江、秦俊杰、俞信华“对推进节能环保工作的建议”、黄磊“关于让长护险拒绝‘买汰烧’的建议”提案被评为2020年度宝山区政协优秀提案。围绕宝山区政协论坛“助力宝山

经济高质量发展”主题，高效完成研讨文章《关于促进宝山老年康养产业的对策思考》。全年组织上报社情民意188篇，其中10篇被市政协采用，27篇被民建市委采用，116篇被区政协采用。

民主监督。民建区委组织监督工作小组成员，以“抓好政务服务‘一网通办’、城市运行‘一网统管’，提升超大城市治理的现代化水平”方面工作为重点监督内容，参照《2020年宝山区“一网通办”及政府改革任务清单》《宝山区城市运行“一网统管”建设三年行动计划主要任务清单（2020—2022年）》要求，专项监督罗店镇、月浦镇的城市管理精细化工作推进落实情况。10月28日，实地走访罗店古镇睦邻共享中心。12月11日，实地走访月浦镇社区事务受理服务中心和城运中心，详细了解两镇“一网通办”“一网统管”两张网建设情况，就存在问题提出意见建议；年终形成2篇专项监督工作报告。

社会服务。新冠肺炎疫情发生后，民建区委通过公众号“宝山民建”、微信群等平台发动全体会员奉献爱心，捐款捐物价值近54万元；组织上报疫情相关社情民意95篇，其中4篇获得被市政协采用、9篇被民建市委采纳。开展会员企业复工复产调研工作，分别于4月13日、6月19日，走访龙廷国际旅行社等会员企业，了解企业面临的实际困难。6月15日，民建区委组织召开2020年度主题为“传达全国‘两会’精神，讨论在后疫情时代下，企业如何砥砺前行，企业家如何自主自救”第一次企业家线下沙龙，民建上海市委秘书长沈永铭、民建市委企业委主委陈向峰出席。8月3日，沈永铭赴会员企业博霖集团走访调研情况；民建区委组织会员参加由中共宝山区委统战部、市慈善基金会宝山区代表机构共同主办“大爱至简——海上新力量·宝山宝慈善义拍义卖”活动，何祖章、顾俊杰、陈正祥、沈洪祥、沈春5名民建企业家共捐款17.9万元。何祖章、茆永生2名企业家会员参与民建中央“聚光福 稳脱贫”光伏扶贫专项行动，各出资2.42万元，帮扶1户贫困户建设5.5千瓦户用扶贫电站。会员企业上海博霖企业（集团）有限公司出资4.6万元，参与河北丰宁大阁镇危房改造。

（王　斋）

【中国民主促进会上海市宝山区委员会】　2020年，中国民主促进会上海市宝山区委员会（以下简称民进区委）共有会员343人。年内，增补金江波为区委副主委，发展会员11人。完成基层支部换届工作，新设幼小联合支部和大场支部。会员杨洪彪、陈晓淙、牛龙、李志明、钱荣赴新疆叶城、喀什开展援疆工作，成立民进援疆临时支部。全年累计公众号发布信息近300条，完成统战部和民进市委征文14篇。民进区委获信息工作先进集体二等奖，崔晋获信息工作先进个人三等奖。康锐《行走在祖国奋发前进的大道上》获一等奖，臧波、沈志芳、喻华胜《眺望东方的职教人》《红歌伴成长感悟统战情》《十年民进路 九年支部情》获三等奖。“薪火相传铭历史 砥砺奋进谱新篇”统战征文活动中，黄范荣《美哉长江尾》获一等奖，陈萍《人生的归宿》获二等奖。

课题研究。民进区委围绕宝山科创主阵地建设，组织开展“加快5G新基建建设，推动宝山重点产业发展”“激发区属国资国企活力，助推宝山科创中心主阵地建设”“打造北上海国际民间艺术展演社区的建议”课题研究。开展对吴淞街道、高境镇“城市精细化管理”工作专项监督，副主委崔晋多次带队前往吴淞街道、高境镇开展专项监督，重点就“一网通办、一网统管”工作进行督查，完成2份调研报告。全年共提交党派集体提案2件，委员个人提案21件，代表建议1篇。副主委金江波“关于在自贸区临港新片区建设‘国际艺术品贸易自由港’的建议”获民进市委二等奖。蔡素文代表民进宝山区委作“打造生物医药职业教育高地 推动长三角生物医药产业协同创新发展”大会发言。杨正波、贾丽琼“关于‘加强越剧艺术传承，打造宝山文化名片’的建议”被评为优秀提案，倪晓茹获宝山区反映社情民意先进个人。全年累计收到社情民意信息109篇，市政协录用社情民意9篇，其中倪韶红“关于帮助本市民营护理站度过疫情防控困难期的建议”获区领导批示。

社会服务。民进区委在疫情期间，及时在公众号发出倡议书及防护注意事项，并通过微信平台和微信工作群转发官方报道消息。发动组织“助力防控新型肺炎疫情”建言献策活动和捐款捐物，围绕抗击疫情撰写社情民意39篇，捐款捐物价值约30万元。羌磊杰以公司名义向区教育局捐赠价值20万元消毒设备和消毒用品。“欣悦”家族在年初二开始开展线上“心理防疫”科普宣传，发布成长微指南、心理微课、居家学习手册，阅读点击量突破30万人次，上海人民广播电台、《新闻晨报》《新民晚报》等栏目介绍“欣悦”心理抗疫经验。小站主持人蔡素文的音频节目《抗疫情·心相伴》节目，被学习强国上海学习平台、中央人民广播电台“云听”平台录用。鼓励会员教师参与空中课堂制作，激励党派成员所属企业主体疫情防控、复工复产，协调、服务企业“可复尽复”。

双岗建功。副主委金江波当选上海市第三届创意设计工作者协会主席、上海市第三届科学与艺术学会副理事长。年内，有10人次获市级以上奖励，其中金江波获民进全国履职能力建设先进个人、民进上海助力脱贫攻坚先进个人；张成娟获上海市园丁奖和第六届上海青少年STEMX时间展示交流活动优秀指导奖；杜鹃获上海开放大学第一届课程思政教学大赛二等奖；陈萍获第三届全国职业院校跨境电商技能大赛优秀指导教师，参与编写的教材获上海产学合作教育协会优秀教材；邹斌获第三十五届上海市青少年科技创新大赛组委会创智育苗奖和优秀组织奖（个人）；马瑞丽获上海市免费避孕药具优秀管理者；顾敏霞获评宝山区青年尖子。　　（崔　晋）

【中国农工民主党上海市宝山区委员会】　2020年，中国农工民主党上海市宝山区委员会（以下简称农工党区委）有总支1个，支部12个，党员总数389人，平均年龄58.6岁，医卫界259人，经济、科技界71人，文化教育界55人。年内新发展党员15人，均为医卫界别。转入3人，转出5人，去世1人。完成基层支部换届工作，新增1个教育总支，新增罗店医院支部。选举产生总支委员3名，其中，总支主委1名，支部委员45名。农工党区委获纪念中国农工民主党成立九十周年优秀地市（县）级组织。农工党区委获统战信息工作先进集体二等奖，陆伟群获信息工作先进个人一等奖；仁和支部叶政《发挥农工优势 共谋医院发展》、郭佳庆《农工党人看中国》获“感悟统战情·携手筑未来”——庆祝新中国成立70周年、多党合作制度确立70周年统战征文二等奖。农工党区委获农工党市委2018—2019年度反映社情民意信息工作先进集体，罗文杰获优秀党务工作者，陆伟群获优秀党务工作者和2018—2019年度反映社情民意信息工作先进个人，赵昱辉获纪念中国农工民主党成立九十周年暨“四史”学习教育先进个人，张秀云、曹阳、顾旻旸、



11 月 18 日，农工党宝山区委与农工党复旦大学委员会、区政协教科卫体委联合主办“携手抗疫，守护健康”大型医疗咨询活动　　农工党宝山区委/提供

2019 年度反映社情民意信息工作积极分子，周松、沈瑜获反映涉疫信息优秀个人。罗文杰获上海市抗击新冠肺炎疫情先进个人。陈明获“上海市劳动模范”和上海市社会医疗机构“抗击新冠肺炎疫情先进个人”称号。周伟获“农工党中央抗击新冠肺炎疫情先进个人”。

参政议政。农工党区委人大代表在区“两会”期间共递交书面意见 9 件，政协委员共递交集体提案 4 件，政协委员个人提案 11 件。副主委马菁雯代表区委作“关于促进宝山区老年教育发展的建议”大会发言。集体提案“整合区级医疗资源打造北上海医疗中心”作大会书面交流，集体提案“典型引领、示范带动，由点及面创新乡村振兴”“关于促进宝山老年教育发展的建议”作为重点提案，分别由区领导领衔督办。在区政协八届四次会议预备会议上，集体提案“发展宝山邮轮旅游产业的建议”、顾正红“解决潘泾路车道不畅，改善道路环境的建议”被评为区政协 2019 年度优秀提案。全年向农工党市委报送社情民意信息 153 条，被市委采用 74 条；报送区政协 150 条，被区政协采用 116 条；其中，被市领导批示 3 篇，市“统战专报”采用 1 篇，市政协社情民意采用 3 篇，市政协采用 3 篇。

民主监督。9 月 16 日和 11 月 25 日，农工党区委民主监督小组成员分别到友谊路街道和大场镇开展“城市精细化管理”民主监督视察和座谈，就一网通办和一网统管提出意见和建议。利用实地察看、座谈交流、明察暗访等形式，开展民主监督。

社会服务。农工党区委投身医疗救助、捐款捐物、复工复产、建言献策等，捐款捐物 22 万余元，递交与疫情相关的建议近百篇。5 月 8 日，与区侨联联合举办“‘侨’你真美——为抗疫一线医务工作者留下美丽瞬间”活动。6 月 4 日，在友谊路街道社会组织服务中心举办“甲状腺结节的诊断与治疗”健康讲座，普及健康知识。8 月 27 日，农工党中冶支部联合中冶医院南丁格尔护理志愿服务队，为支部对口帮扶共建的月浦乐业养老院护理人员开展护理讲座。11 月 18 日，与农工党复旦大学委员会、区政协教科卫体委联合主办“携手抗疫，守护健康”2020 大型医疗咨询活动。（沈　瑜）

【中国致公党上海市宝山区总支部委员会】 2020 年，中国致公党上海市宝山区总支部委员会（以下简称致公党宝山总支）有支部 6 个，党员 97 人，全年发展新党员 4 人。年内，致公党宝山总支获“感悟统战情 携手助未来”——庆祝新中国成立 70 周年、多党合作制度确立 70 周年统战征文优秀组织奖，2020 年致公党上海市委智慧运动会暨乒乓球机器人对抗赛团体赛第三名。严爱佳、侯艳、俞健波、施勰赟获致公党上海市委抗击新冠肺炎疫情先进个人。胡晟《中国心荡漾在蔚蓝海岸》、施勰赟《我与宝山的七年情缘》、陈姝《浓浓统战意 · 感怀致公情》分获“感悟统战情 携手助未来”——庆祝新中国成立 70 周年、多党合作制度确立 70 周年统战征文一、二、三等奖。

参政议政。致公党宝山总支在区“两会”期间，共提交集体提案 2 件，人大代表建议 2 件，委员个人提案 5 件。集体提案《关于推进“互联网 + 护理服务试点”的思考》被评为 2020 年度宝山区政协优秀提案。华宜代表致公党宝山总支作“关于加强托育服务市场培育和管理的建议”大会发言，“关于推进‘互联网 + 护理服务试点’的思考”作书面交流。杨炀代表致公党宝山总支参加区政协“助力宝山经济高质量发展”论坛，论文“抓住体育产业发展机遇，加快宝山体育产业布局”编入书面交流材料。全年共形成调研课题 5 项，参与致公党上海市委 2020 年内部招标课题工作，完成“关于乡村振兴中本市推进蔬菜生产机械化进程难点的研究”课题调研。年内共收到党员递交的社情民意 103 篇，其中全国政协采用 3 篇，上海市政协采用 17 篇，上海市领导批示 5 篇，中共上海市委统战部采用 2 篇，致公党上海市委采用 60 篇，宝山区政协采用 87 篇。

民主监督。致公党宝山总支制定 2020 年度专项民主监督实施方案，明确专项监督工作小组成员分组、分工情况。5 月 12 日、22 日，专项监督小组赴庙行镇及城市工业园区开展民主监督沟通。9 月 15 日、29 日，专项监督小组成员赴庙行镇及宝山城市工业园区进行实地调研，重点调研庙行镇社区服务中心“一网通办”及宝山城市工业园区城运中心“一网统管”工作。年底，完成 2 篇专项民主监督报告。

社会服务。疫情期间，致公党宝山总支以支部集体、党员个人自愿参与捐赠的方式，向中国宋庆龄基金会捐款 11650 元，筹集包含口罩、护目镜、增加免疫力的中药材茶饮等物品的“致公爱心小包裹”22 个，为海外侨胞提供医用防护物资，累计捐款 22150 元。部分热心党员通过各种渠道捐款 29 余万元，捐物价值 14 余万元。围绕疫情防控建言献策，多篇社情民意被全国政协、上海市政协等平台采用。4 月 28 日，与共建单位庙行镇共同开展“情暖侨心”结对助侨活动，为归侨侨眷代表送上爱心健康包。7 月 22 日，参与致公党上海市委青年工作委员会和致公党上海市委社会服务委员会联合举办的酉阳农产品网络直播活动，助力重庆酉阳脱贫攻坚。9 月 14 日，与山东省微山县对接，将该县南阳镇中心小学纳入致爱公益远程教育帮

扶教学点，捐赠价值10万元的远程音乐教室课程和设备，帮助其进行设备配置及通讯调试。12月，《致公党“助力脱贫攻坚”主题宣讲故事汇》出版发行，收录陈姝撰写的主题宣讲故事《同心助学：绵绵用力，久久为功》。参与“脱贫攻坚 同舟共济”上海统一战线助力脱贫攻坚随手拍活动，原创短视频作品《致力为公服务社会，两地致公同心助学行动》获优秀作品奖，并在浦江同舟微信公众号展示。（陈　姝）

【九三学社宝山区委员会】　2020年，九三学社宝山区委员会（以下简称社区委）有支社8个，专委会8个，参政议政专家组1个，社员467人，其中具有中高级职称的社员425人，离退休社员179人；年内发展新社员23人，转入1人，转出1人，去世2人。完成基层支社换届工作。社区委获社市委参政议政工作先进集体二等奖，《关于进一步助力民营企业健康发展的几点建议》获优秀调研成果三等奖；获社市委信息工作二等奖，贾旭获信息工作先进个人二等奖，沈勇民和张瑾获三等奖，沈勇民获优秀信息联络员称号。社区委获“感悟统战情　携手筑未来”——庆祝新中国成立70周年、多党合作制度确立70周年统战征文优秀组织奖，沈勇民撰写的《感悟统战情 共圆邮轮梦》获一等奖，薛晓刚撰写的《我的统战感悟》获三等奖。全先国和赵波分获社中央的抗击疫情先进个人和优秀社员称号，社区委获社市委抗击疫情先进集体称号，方玉明、王培华和沈勇民等32人获抗击疫情先进个人称号。社区委获社中央2016—2020年社会服务先进集体称号；沈勇民获社中央社会服务先进个人称号；全先国、林琳和张鹏展获社市委社会服务先进个人称号。社区委还获得社市委政治思想和宣传工作先进集体称号，沈勇民获得社中央全国宣传思想工作先进个人称号，社区委第一支社获社中央优秀基层组织的称号。

参政议政。区“两会”期间，社区委共提交集体提案6件，个人提案34件，人大建议案7件。陈志洪代表社区委作“关于在罗泾试点国际慢城建设的建议”大会发言，全先国代表人口资源环境委作“关于进一步做好滥藻浜两岸保护与开发”大会发言，苏雯作“关于促进宝山智慧农业建设的思考”书面发言。集体提案“进一步做好备案制下食品安全管理的建议”和沈勇民个人提案“关于提高我区社区卫生服务中心效能的建议”获优秀提案奖。年初，社区委向社市委申报12个课题，2个课题被立项，吴英彦负责“以防控疫情为契机，促进社工专业化队伍建设”被列为“关于提高基层治理能力的调研”重点课题6个子课题之一；沈勇民负责“将黄浦滨江开发和工业遗存保护拓展到宝山区的建议”被列为基层组织自选课题。赴宝武集团调研，完成社市委交办课题“关于国有企业技术创新的建议”。推荐“做好宝山滨江开发和工业遗存保护的建议”“关于促进宝山制造业数字化转型与高质量发展的建议”“关于突发公共卫生事件对邮轮经济影响的思考”“关于加强宝山区青少年主流意识形态教育的建议”等课题，作为2021年政协大会候选大会发言和集体提案。

民主监督。4月28日，前往淞南镇和宝山工业园区开展专项民主监督，根据暗访情况，完成关于促进“一网统管”和“一网通办”的社情民意。12月8日，前往淞南镇和宝山工业园区开展专项民主监督，考察“一网通办”和“一网统管”的情况，针对“两网”工作中存在的问题，通过社情民意和提案帮助呼吁。完成专项民主监督报告。

社会服务。疫情期间，社区委220余人捐款30余万元，捐物20余万元。共提交社情民意400余篇，其中45篇次社情民意被市政协和市委统战部等单位采用。贾旭（林琳）和黄钢祥社情民意“关于全国范围利用好‘健康码’推进社会治理科学防疫的建议”“关于探索科技创新的新模式、提升国有企业的技术创新能力的建议”被全国政协综合采用，沈勇民社情民意“建议发行地方特殊债券促进地方经济发展”被学社中央与全国政协单篇采用，王培华、黄燕华“建议严格突发公共事件期间网络诽谤入罪标准”被学社中央单篇采用，贾旭“关于整治各地网课乱象的建议”“关于通过海外并购打通邮轮产业链的建议”被学社中央采用。沈勇民、贾旭、黄钢祥、汤红和苏雯等8篇社情民意被市领导批示。林琳代表社区委参加淞南镇区域化党建联席会，作2020年社区共建及专项民主监督等重点工作交流发言。联合淞南镇开展科普进社区活动，邀请复旦大学附属第五人民医院消化内科副主任医师、援鄂医疗队员、社员付明生作“新冠抗疫中的责任与担当”科普报告。联合淞南镇开展科普之旅活动，组织居委干部和部分社员前往上海昆虫博物馆参观学习。重阳节前夕，社会服务专委会联合老年妇女专委会在淞南镇举办医疗和法律咨询活动。副主委沈勇民应邀参加淞南镇“十四五”规划座谈会，为淞南镇保障群众卫生健康提出相关建议。

（沈勇民）

9月28日，九三学社宝山区委员会联合淞南镇开展科普之旅活动　　九三学社宝山区委/提供



工商联

【宝山区工商业联合会】 2020年，宝山区工商业联合会（以下简称区工商联）有会员企业4255家，镇商会9家、街道商会3家、园区商会2家、团体会员8家（钢结构商会、物流商会、餐饮商会、信息服务业商会、温州商会、萧山商会、仪陇华东商会、青创联）。组织企业深入学习领会习近平总书记在企业家座谈会上的讲话精神，微信公众号选登24篇。开展民营经济代表人士“一对一”谈心谈话活动。探索所属商会和企业党组织建设，建立物流、钢结构、萧山、南部、仪陇5家行业商会、异地商会党支部，2家被命名区疫情防控工作先进基层党组织，4家企业被命名为区“党支部建设示范点”。3家企业8人获第三届“宝山慈善之星”称号。年内，1名企业家获“全国巾帼建功标兵”称号、1家企业获“全国巾帼建功先进集体”称号、物流商会获全国“四好”商会称号、1家商会被全国工商联表彰为抗击新冠肺炎先进商会、4家企业被全国工商联表彰为抗击新冠肺炎先进企业、2人入选国务院特殊津贴、1名企业家获“上海市质量金奖”、4名企业家获2020年“上海市劳动模范（先进工作者）”荣誉称号、4家企业获“上海市模范集体”称号、2人被选为2020年“上海工匠”、3名企业家入选“上海领军人才培养计划”、1名企业家被评为“2019—2020年度感动宝山人物”、5名企业家被评为“2019—2020年度宝山好人”。6家商会、6位会长和6位商会秘书长被评为市工商联“四好”商会、优秀会长、秘书长。

区工商联组织民营企业抗击新冠肺炎，推动民营企业复工复产。搭建“新冠肺炎防疫物资采购协调平台”，“三送”（送口罩、测温枪、消毒液）到企业，建立“抗击疫情民企业在行动”宣传矩阵，约百家企业捐款3100万元，捐物400余万元。宣传上海“28条”、宝山“8条”，引导企业梳理业务，协调上下游企业、优化产品结构、管好现金流、妥善处理劳资关系。与区司法局联合印发《关于建立宝山中小微企业抗击疫情法律服务10条措施的通知》，在保集智谷设立企业法律服务工作站，为企业提供线索受理、法律咨询、法律宣传“一站式”法律服务，被市政府授予“基层立法联系点”。与区人保局、总工会、企联联合印发《宝山区关于做好新冠病毒疫情防控期间劳动关系有关工作的指导意见》《宝山区关于妥善化解新冠疫情防控期间劳动关系矛盾的意见》，培训并指导所属商会共同参与搭建沟通交流平台和协商需求发现机制。建立“政会银企”四方合作机制，制定工作规程，与工、农、中、建等金融机构签订合作协议，5929家企业获125亿余元信贷支持。通过“直通车”、社情民意等反映企业在租金、资金、防疫、上下游供应、劳资等方面的困难和问题。组织500余家企业就复工复产和“市28条”落实情况进行评估调研，其中，“关于宝山物流行业面临的现状与建议”，获市委书记李强、副市长汤志平批示。

区工商联依托钢结构商会职工培训基地，线上线下开展有关政策、管理、法律、人力资源等企业培训，累计培训800余人次。举办“区长质量奖”卓越绩效管理辅导，开展“区长”质量奖孵化培训，2家企业入选区第二届卓越绩效管理公益孵化单位，8人获市首批合格首席质量官证书，1家企业获市重点产品质量攻关成果项目三等奖。发放2020版“人力资源和社会保障管理实务手册”2500册，与区就业促进中心联合举办2020年民营企业招聘周活动。开展“以企引企”工作，6月5日，主席曹文洁牵线引进50亿元产值新疆水利投资控股有限公司落地宝山。

区工商联推进“万企帮万村”精准扶贫，落实对口地区新疆叶城，云南会泽、维西共56个结对村168万元扶贫资金。组织民营企业赴维西、会泽开展扶贫项目考察，举办“情系维西、会泽、宣威，爱暖童心”捐赠活动，捐赠47.6万元校服、学习用品、办公用品。协调相宜本草推进“心手相连，情系维西”中草药健康产业扶贫项目，支持其面向维西结对村农户，举办“本草课堂”，传授中草药种植经验与方法。做好结对助学，开启校服捐赠计划，赞助维西“母亲节”慰问活动等。协调“福然德百人千万助学”项目实施，福然德企业拟10年捐助宣威贫困学生就学1000万元，首笔50万元已捐赠宣威慈善总会。

（吴立早）

群众团体

◎ 编辑　吴思敏

工　会

【概况】　2020 年，宝山区总工会辖有直属工会 42 家，基层工会 2162 个，覆盖单位数 14363 家，会员 352156 人（其中女会员 133802 人，农民工 104388 人）。区总工会有直属事业单位 2 家和民办非企业单位 1 家。年内开展“带副春联回家乡”文化惠民、2020 年元旦春节户外职工送温暖系列等活动。开展致敬抗疫一线人员主题活动，与区委宣传部、区卫健委共同举办抗疫主题图片展。举办劳模表彰会、劳模事迹宣讲会，学习宣传全国抗疫先进个人、上海市劳动模范王友农先进事迹。推荐获评 2 名全国劳模、23 名市劳模和 7 个市模范集体，评选出区先进工作者 301 名、先进集体 100 个。获评市创新工作室 6 个，评选区创新工作室 36 个，劳模、工匠、技师、巾帼、职工 5 类创新工作室 67 个。获评全国“最美家政人”、全国“最美货车司机”各 1 名。开展区抗疫专项五一评选，评选专项五一劳动奖状、奖章、先锋号 307 个。修订劳模关心关爱制度，持续推进“为高龄劳模送家政服务”项目。宝山劳模工匠风采馆入选 2019 年上海市民修身行动“市级示范点”。区总工会“联动、联审、联建 推进‘四位一体’立体经审监督体系改革”获评 2018—2019 年度上海工会经审十佳创新工作案例。《工人日报》5 月 17 日头版头条刊登《上海宝山区总提升预警级别开展协商，加强培训拓宽渠道，共享资源帮扶再就业——探索稳就业新路径让职工心中有底》。

【疫情防控中的工会保障】　2020 年，区总工会筹措 300 万元防控专项资金，先后发放 7.3 万份防疫物资。各级工会走访慰问一线防控人员 2.6 万人，投入 577.86 万元。落实市总工会要求，将新冠肺炎纳入工会互助保障重大疾病并开通快速给付通道。为医护人员和公安干警赠送专享保险，为 3596 名医务工作者办理专用加油卡。采用“线上 + 线下”多渠道心理疏导服务模式，为一线抗疫人员开通心理专属热线。推行“不见面”线上就业服务，服务职工 7 万余人次。组织 600 名抗疫一线人员赴市总工会疗休养基地休养。向全国级、市级深度困难职工发放疫情补贴 6 万元。向 4000 名受疫情影响的企业职工、灵活就业职工赠送保障计划。开设“宝连登”线上课程，为特殊时期职工提供丰富文化生活。“宝工惠云课堂——疫情下的劳动关系”系列微课登上学习强国平台。依托三方协调、四方联动等多元机制，联合召开劳动关系专题会议、出台疫情期间集体协商工作提示、开展劳动用工政策培训、培树先进典型，合力推进疫情防控期间劳动关系矛盾预防和化解工作。开展“同舟共济、共克时艰”集中要约行动，对 298 家企业开展协商指导。通过“1 + 1 + 1”人员配备、一企一群一策等措施，助力职工依法维权，形成“一二三四五”工作机制。成功处置罗店镇嘉里英特拉、罗泾镇霍勤、高境镇优尔蓝、城工园泰雷兹、张庙街道北裕精密等 60 起企业重大改革调整事件。《宝山工会开展“共克时艰 · 集中要约行动”助力企业复工复产和劳动关系稳定》被全国总工会、上海市总工会全文刊登。“让分流职工心中有底、前方有路，做好企业改制中的职工工作”获评“上海工会工作创新案例”。城市工业园区读书节获评市级优秀职工读书项目。

【非公企业工会改革】　2020 年，区总工会发挥吴振祥劳模带教工作坊作用，制定《宝山区关于深化“顾村经验”推进非公企业工会改革评估工作体系建设的实施方案》，形成改革闭环。运用“1 + 9”（区“调结构、促转型”支持产业发展专项资金）政策审核等推进建会，全区“双实”（实地、实体）企业工会组织达 1659 家，覆盖企业 8839 家，50 人以上企业建会率达 91%。加强“小二级”工会组织建设，成立全市首家区级家政护工行业工会，大场镇成立美容美发、汽修等行业工会，吴淞街道成立建筑 3 个行业工会，全年新建“小二级”工会 18 家，基本实现街镇级物业行业工会全覆盖。通过实事项目、经费补贴、服务叠加等举措，推进区镇两级行业工会“建起来、转起来、活起来”，月浦镇、顾村镇举办工会改革成果展，杨行镇、高境镇 2 家非公企业工会创评全国模范职工之家和职工小家。联合区发改委、区人社局等 13 家单位开展宝山区“奋进新时代、创造新奇迹”推进高质量发展职工劳动和技能竞赛，获评 2 名“上海工匠”、6 家市职工学堂、6 家市示范性职工学堂。评选 10 名“宝山工匠”、10 名“宝山工匠提名奖”。推荐申报市职工晋升技师、高级技师奖励等 251 个。获评第三十二届发明选拔赛金奖 4 项、银奖 5 项、铜奖 17 项，为历届最多。组织区镶贴工、家政护工技能竞赛，推选职工参加市职工技能十大竞赛，成绩名列全市区级工会前列，区总工会获评上海市职工数控软件技能竞赛团体二等奖。协同区房管局积极推进公租房申领，推动缓解产业工人“住房难”“租房贵”矛盾。

【推进工会经费管理改革】　2020 年，宝山区作为全市唯一全区域改革试点，在

全区率先推进民营企业工会经费管理体制改革，围绕“三个必须”（必须实行民主管理，重大事项需集体讨论、决策；必须普遍用于职工会员，不能用于少数人；必须做到支出依据公开、内容公开、程序公开、结果公开，年度工会经费收支情况应向会员大会或会员代表大会报告，主动接受职工会员监督）和“九不准”（不准使用工会经费请客送礼；不准违反工会经费使用规定，滥发奖金、津贴、补贴；不准使用工会经费从事高消费性娱乐和健身活动；不准单位行政利用工会账户，违规设立“小金库”；不准将工会账户并入单位行政账户，使工会经费开支失去控制；不准截留、挪用工会经费；不准用工会经费参与非法集资活动，或为非法集资活动提供经济担保；不准用工会经费报销与工会活动无关的费用；不准违反国家法律法规的有关规定），建立分层推进、分类指导工作体系，探索民营企业与机关事业单位、国企工会经费差异化使用管理机制。在全市率先开展工会经审体制改革，将直属工会经费审计纳入区审计局对单位的经济责任审计，单列审计报告报送同级党组织。建立区级工会经费审查联席会议，将工会经审纳入政府联席会议，完善与区纪委监委、区审计局的“大监督”格局。

【打造职工文化品牌】 2020 年，区总工会发挥职工学堂、职工教育培训基地、职工创新工作室、公益乐学教学点等阵地作用，推动各级工会组织职工学知识、练本领、提素质。丰富“宝连登——乐学在宝山”时代内涵和区域特色，打造“幸福宝山路、文明修身行”主题健步走、十大职工文体赛事、“长江风”职工艺术团等一批职工文体活动品牌。进一步建设好、发展好宝山工人文化活动中心，向基层工会发放体验券约 3 万张，举办各类活动 1000 余场次，覆盖 4 万人次。“长江风”职工艺术团及 7 个分团，先后服务全区各类活动 10 余场次。

【推动工会实事落地】 2020 年，区总工会扩大工会服务覆盖面，以“16 件好事就在你身边”为主题，推出宝山有你“五惠”（卡卡惠会员：为十万职工送专享基本保障，二万名行业工会升级会员保障；文化惠职工：组织开展“十大职工文体赛事”，文化惠民“六进”活动；关爱惠女工：新建 20 家温馨小屋，“双两千”温情关爱）服务、宝山有力“四送”（高温慰问送清凉、维权服务送援助、春风行动送岗位、劳动光荣送健康）维权、宝山有才“三建”（乐学在宝山、创新在宝山、悦读在宝山）提升、宝山有情“四助”（行助所安、心助所愿、老助所养、幼助所依）帮扶区级工会服务职工实事项目，全年累计服务职工 20.27 万人次，涉及资金 634.59 万元。在区职工服务中心开设“一网通办”线上办理专区，新增录入涉及工会服务办事指南 26 条，好评率 100%。运用“一网二热线”（宝山工会微信公众号“法援直通车”专栏、工会法律援助热线、工会法援律师值班热线），开展线上线下招聘，累计参加企业 1244 家次、提供就业岗位 10267 个、服务 12 万余人次。组建心理服务志愿者队伍，开设解压沙龙、心理讲座、咨询热线，推动心理健康服务走到职工身边。区职工服务中心获评第四批上海市人文关怀心理服务示范点。

【保障帮扶扩大受益面】 2020 年，区总工会落实助困、助医、助学等帮困工作，1878 家单位职工参加互助保障，参保金额大幅提高。组织全区 1207 家单位、8.11 万名职工参加“爱心一日捐”，募集善款 382.06 万元。开展元旦春节困难帮扶、致敬公安卫士和情暖特困职工专项帮扶、爱心礼包暖职工、关爱农民工通讯费医疗费补贴、罗平百名困难大学生结对等活动。落实市政府实事项目，为 14.3 万人办理市、区工会会员服务卡专享保障计划，理赔 586 人，给付金额共计 443 万元。发动爱心企业和爱心人士，为偏远贫困地区学生及全区全国级、市级困难职工子女捐赠线上学习终端 110 台、赠送“复学爱心礼包”近 200 份。连续三年组织千名职工急救志愿者培训。组织 688 家企业、2474 个班组、4.5 万职工参加“安康杯”竞赛，钢之杰等 3 家企业获评全国先进。

【健全联动维权机制】 2020 年，区总工会健全政府和工会联席会议制度和区域协同联动机制，依托“三级职工服务平台”，联合法院、人力资源社会保障局、司法局齐抓共管，建立 149 个劳动关系协调职工维权服务站，相当于平均不到 2 平方千米就有一个服务站。在各街镇园区及区级行业工会配备工会社工（劳动关系协调员）、劳动关系指导员、志愿律师和心理咨询师，形成“1 + 3 + 14 + 100”法律援助服务体系，法律援助“四个比例”明显提升。全年共受理法援案件 641 起，涉及职工 1544 人次，为职工挽回经济损失 3136.28 万元。同时，配套进行就业援助和心理疏导，服务 765 人次。

【宝山区总工会七届七次全委（扩大）会议召开】 1 月 15 日，区总工会七届七次全委（扩大）会议召开。会议总结 2019 年工作，研究部署 2020 年工作。会议书面审议关于宝山工会 2019 年经费审查工作情况和 2020 年工作安排的报告。会议选举区教育工作党委副书记、区教育工会主席朱英，区级机关工作委员会委员、区级机关工会主任隋清，区总工会宣传教育部部长尹奕为区总工会第七届委员会常委。

【市人大常委会副主任、市总工会主席莫负春到宝山调研】 2 月 27 日，上海市人大常委会副主任、市总工会主席莫负春到宝山调研企业复工复产情况，走访高境镇部分企业，听取复工复产扶持政策落地及企业复工复产中存在的问题等情况。

【获评“上海工会维护职工权益十佳案例”】 4 月 21 日，由区总工会推荐、区三级工会共同承办“搭建协商平台 规范民主程序 稳妥有序处理企业重大改革调整中的劳动关系”案例获评“上海工会维护职工权益十佳案例”。

【参与“安康杯”活动】 4 月 26 日，在 2018—2019 年度全国“安康杯”竞赛（上海赛区）中，宝山区 11 家企业获“优胜单位”、4 个班组获“优胜班组”、2 家单位获“优秀组织单位”、2 人获“优秀个人”称号。

【获市 2019 年户外职工爱心接力站多项奖项】 5 月 26 日，区职工服务中心活动部在市总工会 2019 年户外职工爱心接力站中，获上海市工人先锋号荣誉称号，区职工服务中心张美琦获优秀工作者，大场党群服务基地户外职工爱心接力站获先进站点，吴淞街道社区事务受理服务中心户外职工爱心接力站张惠英获明星站长，区职工服务中心青年志愿者分队袁伟珠获优秀志愿者。

【2020 年千名职工应急救护志愿者培训计划启动】 7 月 24 日，2020 年千名职工应急救护志愿者培训计划启动暨体外除颤仪移交启用仪式举行，为广大职工

掌握和了解基本急救知识技能，科学应对自然灾害、突发疾病与意外伤害，有效实施自救互救。

【举办护航就业行动应届高校毕业生公益招聘会】 7月27日，由区总工会、区人力资源和社会保障局主办的2020年“宜业宝山”·宝山工会“职”通车——护航就业行动应届高校毕业生公益招聘会（劳模先进专场）在区就业促进中心服务举办，并召开宝山企业就业工作调研座谈会。招聘会特邀区内19家劳模先进企业参加，提供就业岗位514个，现场达成求职意向82人，其中，应届生入场300余人，意向录用46人。

【举行“宝山工匠”颁奖仪式】 7月30日，宝山区“奋进新时代 创造新奇迹——推进高质量发展职工劳动和技能竞赛”启动大会暨第三届“宝山工匠”颁奖仪式在区工人文化活动中心举行。会上总结2019年“创全”劳动竞赛工作，表彰“创全”劳动竞赛4个赛区、32个专项行动中涌现出的328个先进集体、班组和个人及第三届20名“宝山工匠”及提名奖。区委书记汪泓，区委常委、宣传部部长赵懿，区人大常委会副主任，区总工会党组书记、主席王丽燕等共计200余人参加活动。

【家政护工行业工会联合会成立】 8月19日，宝山区家政护工行业工会联合会成立大会暨揭牌仪式在区工人文化活动中心举行，全区70名家政护工从业人员及相关委办局代表参加。

【上海市职工科技节开幕】 8月23日，以“匠心筑梦 创新未来”为主题的2020年上海职工创新大会暨第十届上海职工科技节在顾村镇智慧湾科创园开幕。仪式上，朱臻原工作室被授予上海市工匠创新工作室；3个合理化建议、1个职工先进操作法受到表彰；获评第三十二届市优秀发明选拔赛金奖4个、银奖5个、铜奖15个。宝山区在工作室培养、优秀发明、合理化建议、技能竞赛和论文研究等方面获各类奖项39个。

【“幸福宝山路，文明修身行”主题健步走】 10月24日，2020“幸福宝山路，文明修身行”主题健步走之“学四史建双城共走小康路”在罗泾镇千亩涵养林颁奖。市总工会副主席桂晓燕，市慈善基金会宝山分会会长周德勋等市、区领导以及基层职工群众代表等300余人参加，展现出“魅力滨江、活力宝山”职工文化画卷。

【劳模先进表彰大会举行】 12月10日，“时代荣光”——2020年宝山区劳模先进表彰大会在区融媒体中心召开。市总工会党组书记、副主席黄红出席并致辞。大会为全国劳动模范（先进工作者）、上海市劳动模范（先进工作者）和上海市模范集体、宝山区五一劳动奖章获奖代表、宝山区先进集体获奖代表、宝山区先进工作者获奖代表颁奖。大会包括不负韶华、壮心不已、携手奋进三大板块，通过快板说唱、情景短剧、故事讲述、情景歌舞等形式，展现宝山职工群众精神风貌，讴歌劳模精神、劳动精神、工匠精神。会前，领导接见劳模先进代表并合影留念，参观劳模先进典型事迹展板。

（朱 艳 沈 英）

共青团

【概况】 2020年，全区共有各级基层团组织2021个，团委（团工委）62个，团总支174个，团支部1785个，全区注册团员数1954人。团区委持续开展青年大学习活动，各级团组织开展主题团课305次、主题团日活动155场。通过组建“四史”青年讲师团、录制推出“四史”精品微党课、举办机关青年“四史”阅读马拉松挑战赛、开展少先队员学“四史”“六个一”系列活动，引导广大青少年知史爱党、知史爱国，覆盖青少年4.6万人次。开展“国旗下成长”宝山青少年升国旗暨爱国宣讲活动，参与总人数2000余人。年内，评选产生市青年五四奖章7名，市优秀共青团员4名，市优秀共青团干部6名；市标杆青年突击队、青年突击队和青年安全生产示范岗各1个。推荐7名青年企业家加入市青企协。

【宝山青少年“光盘行动”快闪接力活动】 2020年，团区委为引导全区青少年提高厉行勤俭节约、反对铺张浪费意识，联合区文明办、区商务委、高境镇等单位开展宝山青少年“光盘行动”快闪接力活动，宣传“爱惜粮食”“健康生活”“科学用餐”等观念。8月27日，团区委组织华能华东分公司团委60名青年在宝杨宝龙广场开展第一场“光盘行动”快闪接力活动，分别通过舞蹈快闪、沿路

12月10日，“时代荣光”——2020年宝山区劳模先进表彰大会召开 庄轶凡/摄影



巡游的方式将“光盘行动”倡议书分发给现场市民。9 月 11 日，上海民办华二宝山实验学校 30 名学生和华能华东分公司团委青年快闪舞蹈作为暖场节目，参与“粒米粒恩 光盘光盒”——2020 上海市民文明接力行（宝山站）活动。9 月 24 日，发动高境镇社区团干部、上海联通宝山分公司、中船邮轮科技发展有限公司等公司青年集聚新业坊，开展第三场“光盘行动”快闪接力活动。9 月 26 日，联合罗店镇团委、星跃舞蹈工作室在罗店宝龙广场开展第四场宝山青少年“光盘行动”快闪接力活动。10 月 17 日，罗店镇团委与文明办共同主办，在罗店镇 U 天地广场开展光盘行动，从小做起——罗店镇节约新“食”代 宝山新“食”尚，制止餐饮浪费行为，培养节约习惯专项行动接力行（罗店镇）活动。11 月 31 日，与上海大学团委、区农业农村委及大场镇团委在大场镇丰宝苑社区开展光盘行动进社区专场，以小游戏形式扩大社区光盘行动宣传力度。

【宝山青年志愿者接力开展“希望网校”1 周年】 2020 年，团区委联合大华公益基金会在云南省曲靖市山区率先试点“希望网校”项目开展满 1 周年。在云南省会泽县团委、宣威市团委、宝山援滇干部支持下，项目立足于服务“东西协作、扶贫攻坚”大局，整合豆曼国际教育（英语）、麦绘美术（书法）、星点米罗（美术）、优体知音（音乐）等专业优质教育机构资源和上海宝山大华小学等公办学校阵地资源，依托 5G 时代信息化远程网络平台，2019 年 10 月启动以来，先后公益招募 66 名志愿教师入库，搭建大华水磨希望小学、宣威肥谷小学远程网络直播互动教室。2020 年，英语课程面向多年级学生累计开展 230 余课时，书法、音乐、美术开展 60 余课时。“希望网校”项目纳入上海市合作交流办东西部协作支持项目，上海市青少年发展基金会介入项目推进工作。

【疫情防控志愿活动】 2020 年疫情防控期间，团区委组织青年开展志愿活动。区级层面成立由 180 人组成的青年突击队，先后支援友谊路街道隔离观察点，开展值班驻守、物资采购、心理疏导等相关工作；赴铃兰卫生、宏隆医疗用品等市重点应急保障防疫企业参与复工复产，支援企业口罩、消毒机等产品装配；12 个街镇团组织成立由 1300 余名团员青年组成的青年突击队，参与居民信息核实、落实居家隔离等工作；区卫生、公安、网格等部门团组织成立 10 余支青年突击队，参与加强道口车辆检查、“12345”热线应急值守等工作；第二十三批沪滇志愿者、大场镇祁连社区卫生服务中心青年公卫医生吕友被团中央授予“抗击新冠肺炎疫情青年志愿服务先进个人”称号。



团区委联合大华公益基金会在云南省曲靖市山区试点开展“希望网校”项目　　团区委/提供

【结对帮扶活动】 2020 年，团区委联合区相关部门为河南、新疆等偏远贫困和对口支援地区的困难学生捐赠在线学习设备 2500 余台；组织青联委员为云南宣威田坝镇 6 个结对村爱心捐赠 27 万元，完善村内基础设施和学校教学设备；联合中建三局等单位为云南、新疆 2000 余名小朋友送上“微心愿”；开展 90 余名云南维西学生“手拉手”活动；选派 2 名青年志愿者入选第二十三批沪滇志愿服务接力计划，赴云南开展志愿服务。

（钱子仪）

妇　联

【概况】 2020 年，宝山区街、镇妇联 12 个，村妇联 101 个，居妇联 369 个，园区、委办局成立妇女工作委员会 23 个。年内，区妇联以“四史”学习教育和妇联组织建设改革“破难行动”为契机，通过“巾帼大学堂”，推动“四史”专题学习进社区、进家庭、进女性社会组织；承接上海市妇联在宝山区召开的上海妇联发挥基层执委作用“破难行动”现场推进会；举办“两新”组织女性人才培训班，40 名女企业家及女性中高管参加培训。实施“家家幸福安康工程”，继续以每月第一个周六为“家庭行动日”，聚焦“公筷公勺”“禁止餐饮浪费”“红色故事代代传”“美化家园环境”等主题，开展 12 场全城联动的家庭实践活动。推进项目化服务，为不同群体量身定制“知心妈妈”“宝家护航”“水滴计划”“亲亲四叶草”“阅分享”“阳光行动”等支持项目，以精准服务提升妇女儿童家庭获得感和满意度。推进妇女就业创业，在区党建服务中心开设“创新创业女性慧课厅”，举办女性专场“樱花在线”线上就业指导、“线上招聘直播”、家政技能竞赛和“女性创业月”等系列活动；发动宝山女企业家协会 5 家会员单位结对帮扶云南会泽县贫困村，签订社会力量助力挂牌督战村结对帮扶协议书。区妇联下发《关于推进宝山区“妇女微家”建设的实施意见》，对全区 40 个妇女微家予以 4 万元经费扶持，加大妇女微家的培育力度。3—10 月，开展新一轮“i—women 社区女主人成长计划——宝山区居村妇女议事会女性自治项目”，打造 24 个示范级“妇女议事会”，共议事 72 件，配送服务 48 次，服务人群达 2000 人次。3—10 月，加强与社会组织合作，制作“提高级妇女之家创建指导手册”，月浦镇月浦八村居民区妇女之家、大场镇新华居民区妇女之家 2 家被授予上海市提高级妇女之家，月浦八村居民区妇女之家被评为上海市巾帼文明岗。

【动员妇女投身疫情防控】 2020 年，区妇联动员妇女投身疫情防控。（1）开展“巾帼战疫·爱心接力”行动，区妇联动

员各级妇联和女性社会组织募捐善款69.85万元，联动各方筹措手套、口罩、消毒水等物资5万余份。（2）以“抗击疫情，守望相助”为主题，组织全区3000余名“邻家妈妈”志愿者，走访慰问66名老三八红旗手等生活困难群体，上门为区域内1.1万余名孕妇、466名困难家庭儿童送上口罩、运动魔盒、移动终端等物资，助力抗疫。（3）主动募集1万件雨衣、3万副手套、9000余片暖宝宝等防护物资，第一时间送到防疫一线妇联干部和巾帼志愿者手中。（4）7—8月，区妇儿发展中心举办10场“致敬天使”专场活动，慰问来自全区抗疫一线的女医护工作者家庭。（5）在“宝山女性”公众号开辟“巾帼战疫”“家庭战疫”专栏，共推送信息80余篇，宣传优秀女性防疫故事。其中，“用爱筑起防疫的‘家庭防线’”、邮轮港“巾帼浪花团队”等事迹被学习强国、东方新闻、文汇网等媒体登载。

【维护妇女儿童合法权益】 2020年，全区妇联系统各维权窗口共接待妇女儿童446人次，开展妇女儿童法律援助217件。（1）在“宝山女性”微信公众号上开设“线上法律知识竞猜”“樱花寄语——女法律工作者线上以案说法”“后疫时期.WM心理驿站”“民法典微课堂”等栏目，拓展普法辐射面。（2）11月20日，在宝龙广场举办“宝家护航”法宣集市，专题宣传宪法、反家暴法、民法典、未成年保护法等，为居民们提供妇幼保健、垃圾分类、劳动权益、婚姻收养、家庭诉讼等十大类法律服务，吸引大量群众参与，并在看看新闻播放。（3）为全区4.03万名退休和生活困难妇女免费进行“两病”筛查。（4）通过“姐妹情”关爱互助保险为75名患妇科重症妇女提供理赔金136万元。

【帮困和助学】 2020年元旦、春节、三八节等节日期间，区妇联共为209名困难重症妇女、老三八红旗手、困难儿童送上23.3万元慰问金。六一节为33名困境儿童送上3.3万元爱心帮扶款，为白血病、脑瘤、脊肌萎缩症3名重症儿童争取救助资金3万元。为全区1780名0—17周岁低保家庭儿童发放每人100元文化福利补贴，并增配价值100元文化福利大礼包。连续第九年开展“九九重阳节，浓浓关爱情”“糕糕兴兴过重阳”等活动，为2600名困难独居老人送上重阳糕。

【实施妇女儿童发展规划】 2020年，区妇联全面完成区妇女儿童发展“十四五”规划编制工作。指导大场镇、罗泾镇、张庙街道，成功创建全区第一批儿童友好社区。大力宣传“男女平等、儿童优先、社区友好”理念，设计“宝小囡”卡通形象，制作3分钟《儿童友好社区》宣传片在宝山电视台播出。（杜　红）

红十字会

【概况】 2020年，宝山区和街镇及居（村）三级红十字组织共有568个，全区红十字会团体会员单位228家，成人会员9493名，青少年会员33020名，注册志愿服务者5192名，志愿服务组织202个。全区建有街镇红十字服务中心12所，社区红十字服务站458所，红十字救护培训站（点）12个，区级红十字冠名医疗机构3家。全年收到捐款1046.39万元，支出1014.72万元，历年余额286.39万元。年内，三家市级“博爱家园”街镇通过上海市红十字会复审，大场镇被评选为全国红十字模范单位。

【防控新冠肺炎】 2020年，全区及街镇红十字会累计收到新冠肺炎抗疫社会捐赠16045笔，累计捐款1009.68万元。共使用“防控新冠肺炎”专项捐款974.655858万元，其中定向湖北省86.42807万元，上交市红十字会50万元，宝山区使用838.22778万元。区红十字会接收捐赠物资15批次，市红十字会下拨物资4批次，均按照需求发放至各基层单位用于疫情防控。

【救助关爱和备灾救灾活动】 2020年，区红十字会向7户火灾家庭发放救助款4.22万元及火灾救助包。开展“千万人帮万家”迎春募捐帮困送温暖活动，慰问特困家庭共1000户，市、区、街镇（园区）红十字会合计救助50万元。为符合条件的重度失智老人每月配送护理用品项目，全年受益对象3499人次，总价值65.99万元。救助17名居家麻风病致残者，金额1.19万元。对11例造血干细胞移植患者发放救助款42万元。会同区教育局、团区委开展“为大病青少年献爱心”主题活动，帮助大病青少年88人次，资助金额30.8万元。开展明旸法师助学帮困项目，为61名困难家庭学生发放助学金12.8万元，发放价值6.1万元牛奶券。

【救护培训】 2020年，区红十字会全年培训救护员971人，完成指标127.2%，普及培训27630人次，完成指标205%。持续推进AED设置工作，在宝山区工人文化中心、邮轮港零点广场滨江驿站等地新设置AED，并对相关人群开展分级分层的救护培训。联合区总工会、区体育局、区妇联、区航运工会等单位，开展重点人群救护知识普及培训。区红十字会向云南省师宗县红十字会捐赠700个急救包和2个心肺复苏模拟人，用于红十字救护培训工作。

【少儿住院互助基金】 2020年，区红十字会为201281名学生、儿童办理参保手续，比上学年增加1.1个百分点，参保费2748.44万元，为2982人次住院或大病儿童报销医疗费，基金支付448.8万元

7月24日，区红十字会为区工人文化活动中心工作人员开展救护培训　区红十字会/提供



（不包括三级医院就诊报销费用）；受理少儿医疗保障基金医疗费报销 2953 人次，少儿居保支付金额 1064.2 万元；资助 1443 名低保家庭及残障儿童参加少儿住院互助基金。

【志愿捐献】 2020 年，区红十字会与团区委、区内高校红十字会和各街镇党团组织协作，开展系列造血干细胞捐献知识宣传和集中采血活动。共动员征募入库志愿者 900 名，超额完成市红十字会全年招募志愿者指标任务。年内，2 名造血干细胞志愿者成功实现捐献。区和街镇两级红十字会全年为 220 名市民办理遗体（角膜）捐献手续，另有 53 人实现遗体捐献意愿。全年登记捐献器官共 7 例。3 月，通过网络发起“生命回响·云上缅怀”遗体捐献纪念日活动。

【红十字会宣传】 2020 年，区红十字会利用网站报道工作信息 53 条，均向市红十字会网站、《上海市红十字报》《宝山报》报送。区红十字会微信服务号正式上线，全年共发布 23 期 60 篇各类信息。利用“社区通”平台，做好“博爱讲坛”每月知识推送，发布少儿基金参保缴费工作信息，方便居民了解红十字会相关政策及救护知识。结合“5·8”世界红十字纪念日、“世界急救日”“千万人帮万家”等重大活动，宣传国际红十字运动基本知识和红十字会工作。与宝山电视台共同策划专题宣传“捐献者说”，宣传造血干细胞知识。 （马冬霞）

其他团体

【上海市黄埔军校同学会宝山区工作委员会】 2020 年，上海市黄埔军校同学会宝山区工作委员会（以下简称工委会）有同学 3 人，平均年龄为 93 岁，其中 95 岁（含）以上 1 人。鉴于黄埔同学年老体弱、行动不便，工委会主要工作是关心和服务黄埔同学，为黄埔同学排忧解难，安度晚年，及时传递各类时事和信息，协助上海市黄埔军校同学会及中共宝山区委统战部起到关心沟通、协调好黄埔同学之间关系的桥梁纽带作用。年内共完成 4 期《上海黄埔》刊物信息报送工作。为每位黄埔同学订阅《中医健康养生》《上海老年报》《台湾周刊》。区黄埔军校同学会亲友联谊会由工委会后代及亲属为主体组成，共 21 人。春节前夕，工委会组织黄埔后代及亲属参加 2020 年宝山区统一战线各界人士迎新联欢会。8 月 13 日，工委会组织黄埔后代赴淞沪抗战纪念公园参加纪念全民族抗战暨八一三淞沪会战 83 周年活动。 （陈 姝）



9 月 25 日，区红十字会组织高境、淞南、杨行、顾村、张庙、庙行 6 街镇联动开展造血干细胞志愿者入库活动 汤忆华/摄影

【上海市宝山区归国华侨联合会】 2020 年，宝山区归国华侨联合会（简称区侨联）第六届委员会共有委员 47 名，其中正副主席 6 名，常委 19 名。至年末，全区有街镇侨联 12 个，街镇侨之家 14 个（其中五星级侨之家 1 个，四星级侨之家 5 个），社区“微侨之家”50 个，建立新侨驿站 6 处。区侨联获全国侨联系统抗击新冠肺炎疫情先进集体、上海市侨联系统先进集体称号；友谊路街道侨联获上海市示范街镇侨联称号。区侨联主席曲国莉，副主席吴蓓琪、王爱红获上海市归侨侨眷先进个人称号；顾村镇侨联主席顾丽芳、高境镇侨联主席潘林飞获上海市侨联系统先进个人称号。

1 月 17 日，区侨联举办第十七次“老归侨回家过年”活动，邀请全区早期归侨和区侨联往届老领导共庆新春佳节。抗击新冠疫情时期，2 月 27 日及时将第二批募集的海内外侨界人士捐赠的医疗防护物资，分别送到市一宝山分院和中冶医院。3 月 10 日，将第三批募集的海内外侨界人士捐赠的近 10 万元医疗物资、4 台加拿大进口制氧机送到区卫健委，2800 只口罩送到中冶医院，4200 只医用一次性手套送到宝山区中西医结合医院，为一线抗击疫情的医护人员提供强有力的后援支持。3 月，主动走访调研侨企，先后前往上海倍儿实业有限公司、上海事无事文化传媒有限公司等 10 家企业，为企业争取“沪 28 条”的优惠政策，联系和解决口罩采购、疫情期间租金减免、招聘工人等实际问题。及时向市侨联提交“关于国外疫情蔓延期间建议海外侨团帮助滞留的海外留学人员的社情民意”，通过以侨助侨，发挥海外侨团作用，帮助侨界同胞和留学人员共渡难关。5 月 8 日，区侨联、农工党宝山区委在 TANG VISION 摄影公司联合举办“侨”你真美主题活动，来自农工党宝山区委的援鄂队员和部分在宝山抗疫一线医护人员参与。7 月 10 日，举办市十二次侨代会宝山组预备会议，上海市第十二次归侨侨眷代表大会宝山区代表出席会议。11 月 18 日，召开区侨联侨法顾问团签约仪式，上海市诚建成律师事务所执业律师杨振裕、潘东岳、励尚园组成区侨联“侨法顾问团”。11 月 18 日，会同农工党宝山区委等在宝山区体育中心共同举办“侨界至爱”大型医疗咨询服务活动。 （施 马）

【宝山区青年联合会】 宝山区青年联合会（以下简称区青联）是上海市青联的会员团体、宝山区政协的组成团体，有委员 276 人。8 月 22 日，开展青联讲坛活动，深度剖析《民法典》相关法条及要点，为委员搭建专业学习平台；组建“四史”青年讲师团、录制推出“四史”精品微党课、举办机关青年“四史”阅读，引导青联委员知史爱党、知史爱国。11 月 4 日，举办“创青春”青年创新创业在线新经济单元赛大赛，打造青创品牌；开展校企联动，联络上海大学微电子学院及复控华龙公司，搭建科技研发、人才招聘等平台。8 月 14 日，举办宝山、浦东两地青联交流活动，参观产业园区、共商发展机遇，为两地青年

畅通合作渠道搭建平台。疫情防控期间，为解决偏远贫困和对口支援地区困难学生缺少学习终端无法开展线上学习问题，团区委、区青联联合区相关部门捐赠在线学习设备 2500 余台，送达河南、新疆等地。落实区委“携手奔小康”任务，组织委员为云南宣威田坝镇六个结对村爱心捐赠 27 万元，用于完善村内基础设施和学校教学设备。开展 90 余名云南维西学生“手拉手”活动。通过单位排摸、专家评审等方式，动态建立青年人才数据库，形成优秀青年资源“蓄水池”。推荐 13 人申报“千帆计划”、上海市青年企业家培养计划，6 人参加市青年创业英才选拔，2 人加入市青联，7 人加入市青年企业家协会。

【宝山区学生联合会】 2020 年，宝山区学生联合会以“打造魅力型学联组织”为目标，组织、引导学生干部参加各类培训，提高理论水平，加强工作能力。区学联按期完成第十次代表大会，选举产生区学联第十届委员会 15 家及主席团单位 6 家。（钱子仪）

【上海市宝山区文学艺术界联合会】 2020 年，区文联有团体会员 11 个，会员 84 名，特邀艺术指导 27 名。区文联根据宝山区对口扶贫援助要求，组织区摄影家协会赴云南维西县对扶贫工作进行摄影采风和培训送教，拍摄摄影作品展示扶贫成果。同饮一江水 真情援滇路——“魅力维西”摄影作品展在宝山区 12 个街镇和文化商业圈巡回展示，为期 2 个月。举办“人文雅韵润春光 十年樱缘荟宝山——上海樱花季专项文旅活动”，以“十年樱缘，十年心”为主题，以生活美学为线索，先后举办 10 项重点文旅活动，其中“樱画书艺”——名人书画沙龙由丁申阳、黄阿忠、乐震文、朱敏、陈琪、汪家芳、丁小芳、万芾、马双喜、王红瑛 10 位沪上知名书画家参加。整合宝山文学创作力量，搭建共商宝山文学创新、发展的高层次交流平台，提供培训、研讨、交流、采风、维权等全方位服务。4 月 23 日，宝山区作家协会成立大会暨第一届第一次会员大会在上海宝山国际民间艺术博览馆召开，首届会员 72 人，秦文君任区作协主席，副主席冯与蓝、张弘、庞婕蕾、唐吉慧、黄德海，包括陈村、梅子涵、孔明珠 9 人受邀作为首批特邀文学策划。借助名家影响力开展文化传播和传承活动，打造名家工作室亮点工程。10 月 6 日，2020 年大师工作室重点活动——“邂逅日落”罗威@ 智慧湾 · 草坪音乐会在智慧湾科创园召开。10 月 18 日，阎华工作室推出品牌栏目“行知读书会”两周年特别分享会——“爱的致意”。12 月 30 日，“大美海上”宝山艺术名家工作室成立仪式暨智慧湾“海上大美术创研中心”开幕式在智慧湾科创园举行，成立以艺术家陆康、何曦、王鸿定、蒋铁骊、金江波、胡建君为核心的宝山第五批名家工作室，依托上海大学美术学院、上海文化出版社等高校和文化单位，打造集专业性、知识性、趣味性与参与性为一体的文化场所，开设文化艺术普及教育活动。12 月底，编辑出版《寒冬散尽 星河长明——宝山区文化馆抗疫美术、书法作品集》。（余汉琴）

【宝山区科学技术协会】 2020 年，宝山区科学技术协会（以下简称区科协）坚持“科技引领社会发展、科普传播创新理念”，加强基层科协组织建设，传播疫情防控科学知识，促进疫情时期社会文明与公民科学素质提升。获上海市科普工作先进集体、2020 上海市美丽城市科普行动“优秀组织奖”、2020 年上海市科学诠释者培训及实践活动项目“优秀组织单位”、2020 年中国科协“全国科普日”活动先进集体等荣誉称号。

年内，区科协探索“党建带科建、科建促党建”科普工作机制，建成宝山区社区书院 11 家，实现融科技、文化、教育、健康、精神文明等多角度、宽领域知识传播。整合全区 33 家科普基地资源，通过宝山区文明实践中心开展基地预约体验、特色科普活动发布、科创科普资讯发布等，科普服务全区。科普基地全年共接待 721.78 万人次，年科普收入 7014.37 万元；上海长江河口科技馆获上海市科普教育基地联盟 2019 年度先进集体，“长江口虚实景体验”项目获 2019 年度上海市民终身学习科普教育体验基地品牌体验项目，“蟹蟹有你，在我身螃”活动获 2019 年度上海市民终身学习科普教育体验基地特色体验活动。8 月 24 日，与华山医院北院合作签订“医直播——华山医院北院互联网科学科普频道”，全年共播出 164 期，吸引近 14.37 万人次观看，“学习强国——上海学习平台”3 次推送。举办 2020 年宝山科技节、宝山区全国科普日、第七届宝山区社区暨家庭创客创新制作大赛等科普活动、科普竞赛近 450 场，通过学习强国、宝山发布、宝山汇等线上媒体以及 93 个农村科普画廊、109 块户外科普宣传屏线下媒体开展全方位科普宣传。服务宝山科创主阵地，发挥科技、科普“一体两翼”协同优势，联手上海石墨烯研发与转化功能型平台，开展石墨烯技术成果转化示范应用推广体系建设。依托上海科普公园，探索科普产业化的主体培育与商业模式创新，形成以睿宏文化为代表的特色科普产业。完成 12 家街镇科协组织全覆盖，22 名“三长”（医院院长、学校校长、农技站站长）担任街镇科协主席、副主席，占主席、副主席总人数的 58%，新增上海意内西机械制造有限公司和上海润达榕嘉生物科技有限公司 2 家企业科协。举办学术论坛和学术研讨会 10 场，其中“绿色城乡建设推动建筑科技创新与产业发展论坛”“2020 年上海传染病病原体实验室诊断和临床应用论坛”被列为上海科技论坛项目。（郭京京）

4 月 23 日，上海市宝山区作家协会成立大会暨第一届第一次会员大会召开 区文联/提供



法　治

◎ 编辑　吴思敏

警　务

【概况】 2020年，区公安分局全力维护社会稳定，加强社会面打防管控，完成各项公安保卫任务，保障城市安全。以第三届进博会等重大活动安保工作为重点，完成第三届进博会、“2020上海樱花节”、邮轮旅游节、国际民间艺术节以及国庆、中秋等安保任务105批次，警卫任务29批次。妥善处置不安定因素94起1500人次。受理群众来信来访2285件，比上年减少512件，减少18.31%，办结率为100%。完成上级部门交办的重点信访案件58件，化解率为100%。区看守所全年收押各类违法犯罪嫌疑人4526人，深挖各类线索119条。区拘留所全年收押各类违法嫌疑人3866人，深挖各类线索11条，查破案件11起。至年末，全区实有人口总数2420159人；户籍人口总人数1028192人，增加18429人，增加1.79%。全区万人发案率为39.189，减少15.115。分局交警支队、出入境管理办公室、罗南派出所新办公楼建成并投入使用。年内加强队伍管理，深化机构编制、职级序列和辅警制度改革。全年共有234个集体、928名民警受到通报表扬，21个集体、401名民警受到记功嘉奖。刊播新闻报道606篇次，被国家级媒体报道32篇。分局官方微博共发布各类信息2923篇，被公安部官方微博微信录用31篇、市局微博微信录用377篇。发放慰问金61.5万元，走访慰问600余人次。优化“网报台微端”等全媒体平台，年内召开新闻通气会3次，配合市局拍摄法制节目《东方110》8期、《法制特勤组》4期、《案件聚焦》3期。分局摄制的短视频《曾经是你今天是我》《我是谁》《最美的坚守》、原创反诈骗微电影《怪我过分相信》《守望者》等先后被“人民日报官网”“中国长安网”“中国警察网”“上海警察网”等多家媒体集中转发，累计浏览量超5000万次。

【刑事案件侦破】 2020年，区公安分局严厉打击违法犯罪，立刑事案件9079起，比上年减少25.4%。破获刑事案件5443起，减少9.0%，破案率60.0%。其中，侦破八类案件194起，破案率99.0%；侦破“两抢”案件4起，破案率100%；侦破盗窃案件766起，破案率63.0%；侦破毒品案件48起，破案率63.2%；侦破故意杀人和伤害致死案件5起，破案率100%；侦破诈骗案件2643起，破案率51.4%。侦破经济案件132起，破案率47.1%。侦破其他案件1659起，破案率76.4%。

【社会治安管理】 2020年，区公安分局共受理行政（治安）案件1101821起，比上年减少12.3%；查处行政（治安）案件1100574起，减少12.4%。其中，查处违反治安管理案件25846起，减少23.5%，其中“黄赌毒”案件1487起，减少68.1%，行政拘留1612人，减少21.3%。查处违反治安管理案件人员4013人，减少3.6%，行政拘留3197人，比上年增加7.6%。收缴各类枪支228支、管制刀具359把。检查剧毒化学品从业单位209家次、放射性同位素从业单位143家次，提出整改意见156条。

【公安行政管理】 2020年，区公安分局共审批（核）户口材料3014份，受理群众申领、换领、补领第二代居民身份证80937张，制发临时身份证1890张。登记来沪人员总数1048197人，比上年增加39.36%；登记人户分离净流入339509人，比上年减少44.0%；办理上海市居住证总数343503张，增加4.29%。受理各类出国（境）材料申报15481份，减少89.24%；境外人员申报临时住宿登记17422人次（含港、澳、台、华侨人员），减少80.57%。侦破组织他人偷越国（边）境案件2起，抓获违法犯罪嫌疑人员12人；查处境外人员违章住宿案件325起，减少32.01%；查处“三非”（外国人非法入境、非法居留、非法就业）外国人69人（其中，非法入境3人，非法居留38人，非法就业28人），减少27.37%；查处骗取停留居留证件外国人13人，增加160%。办理上海市养犬许可证19728张，减少3920张，减少16.58%。其中，控养犬17414张，减少17.56%；农村犬2314张，减少8.39%。捕捉无证犬4482条，减少17.37%。

【交通安全管理】 2020年，区公安分局推进交通属地化管理和交通违法大整治，开展交通违法“清零除患”专项整治行动，共查处交通违法707401起，其中查处大型货运车超载等重点交通违法行为43679起、酒驾1356起，查扣“五类车”（残疾车、电动三轮车、正三轮摩托车、二轮摩托车、电动自行车）27412起，查处“网约车”非法载客662起540人。在事故多发路段、路口增设警示标志，改造隐患点位103个。路政审批（各类住宅、道路等公建项目）156件。新增、改建路口信号灯130个。核发剧毒化学品公路运输通行证88张，办理“三超”（超长、超宽、超高）许可证4066张，办理占、掘路施工交通安全意见书481张。全年共发生交通事故（上报）49起，比上年减少7.5%；造成44人死亡，减少15.4%；

直接经济损失 5.64 万元，减少 6.2%。全年完成交通保卫任务 58 次。

【消防安全监督管理】 2020 年，区公安分局加强派出所消防安全监督管理，共检查单位、企业场所 53251 家次，发现火灾隐患 130508 处，督促整改 102259 处，责令“三停”458 家次，行政拘留 294 人，罚款 414.27 万元。全年发生火灾事故 566 起，死亡 6 人，受伤 3 人，直接财产损失 458.6 万元。

【完成第三届进博会安保】 2020 年，区公安分局成立安保工作领导小组，制定第三届进博会安保工作方案，落实各项安保工作措施。10 月中旬，主动与毗邻的江苏省太仓市公安局对接，将太仓市浏河洋桥检查站卡口岗位前移至上海洋桥检查站，建立“一站两检”工作机制，警力混编，全面提升安检查控力度。加强社会面巡逻防控，组建检查组开展不间断检查，10 月 19 日—11 月 5 日，共检查旅馆业单位 27 家、娱乐场所 8 家、危爆物品从业单位 4 家、学校 18 家、刀具售卖商店 6 家、加油站 10 家、寄递业 12 家。

【疫情防控】 2020 年，区公安分局成立防疫防控领导小组，固化完善街道（居村委会）、派出所、社区卫生中心“三位一体”运作模式，坚持内防扩散、外防输入底线，进一步强化联防联控，落实居家隔离点“三个一”（每天一次现场巡查、每天一次门磁预警测试、每天一次情况报告）机制。1 月 20 日—12 月 31 日，累计完成 4634 名入境人员转运隔离，以及 20 个集中点、912 户居家隔离点门磁、红外线感知安装和 24 小时监控。配合做好复工复产复学工作，协助居村委干部进行返沪人员登记、口罩预约购买等，对重点地区来沪人员，由民警、群防群治力量会同社区医生上门测量体温、告知实施居家隔离观察，协助做好公共场所秩序维护工作。主动排查妥善处置多起涉疫情敏感事件，刑事拘留 1 人，行政拘留 1 人。

【防范电信网络诈骗宣传】 2020 年，区公安分局通过入户走访、张贴宣传资料、警银联动防范、拓展网宣平台、组建反诈小分队、集中宣传授课等方式，向地区群众宣讲最新电信网络诈骗案件发案类型和防范要点，将防范知识送上门。全年共拍摄各类防范电信网络诈骗宣传片 14 部，发放各类宣传资料 45 万余份，联合居（村）委在 676 个小区制作 8500 余块次“小黑板”，举办各类集中宣传讲座 2341 场次，发布推文 2800 余条次，向居住、工作在宝山的手机用户推送 3 轮共计 876 万条次高发类型防范宣传提示短信。

【提升户政业务管理服务水平】 2020 年，区公安分局制定全区实有人口融入城市运行“一网统管”工作方案，与区大数据中心、农委、卫健委、教育局等部门形成数据汇聚、共享、交换机制。推进派出所、居住证中心窗口工作规范，确保执法口径一致、操作手势一致、服务措施一致，真正实现群众办事“跑路最多只一次”。落实居民身份证管理、居住证管理和户籍管理等各项便民措施。全年共制作居民身份证 80937 张、临时身份证 1890 张，在宝山区异地办证累计 32982 人，办理港澳台居住证 234 人，办理居住登记 33665 张，居住证 342503 张。

2020 年上海市公安局区公安分局及部分所属机构

单　位	地　址	电　话	邮　编
宝山公安分局	友谊路 999 号	56608111	201999
经侦支队	友谊路 999 号	56608111	201999
治安支队	友谊路 999 号	56608111	201999
刑侦支队	友谊路 999 号	56608111	201999
出入境办	友谊路 1688 号	28959333	201999
交警支队	铁山路 1088 号	28959121	201999
人口办	铁通路 516 号	56608111	201999
友谊路派出所	宝杨路 628 号	56600808	201999
通河新村派出所	通河路 689 号	56995808	200431
吴淞派出所	淞兴西路 201 号	56671069	200940
海滨新村派出所	同济支路 55 号	56172615	200940
泗塘新村派出所	虎林路 236 号	56994166	200431
淞南派出所	淞良路 188 号	56140391	200443
高境派出所	新二路 101 号	66180110	200439
大华新村派出所	真大路 303 号	66390092	200436
杨行派出所	杨泰路 198 号	56492022	201901
宝钢治安派出所	牡丹江路 2000 号	56602110	201999
庙行派出所	康宁路 2299 号	56416610	200443
罗泾派出所	陈川路 299 号	56871808	200949
大场派出所	上大路 500 号	66134277	200436
祁连派出所	锦秋路 1238 号	56131110	200444
双城派出所	淞宝路 1101 号	56167110	200940
顾村派出所	电台南路 2 号	56042284	201906
刘行派出所	沪太路 5200 号	56022003	201907
宝杨派出所	铁通路 518 号	28959425	201999
罗店派出所	罗太路 232 号	56863630	201908
罗南派出所	美健路 599 号	56010108	201908
月浦派出所	月罗路 168 号	56646482	200941
月新派出所	塔虹路 166 号	56920110	200941
盛桥派出所	塔源路 288 弄 1 号	56150250	200942
水上治安派出所	淞浦路 650 号	28950735	200940
滨江治安派出所	吴淞口路 318 号	56585101	200940
区看守所	月罗路 2101 号	66860219	201908
区拘留所	月罗路 2101 号	66860605	201908
洋桥检查站	沪太路 9912 号	56870863	200949
宝山保安公司	宝林路 277 号	56170508	201999
宝江保安公司	方正路 10 号	66788695	201999

（黄忠才）

【全警练兵实战实训】　2020年，区公安分局先后组织警务体能、公务用枪、警械实战应用、警务技术、急救等课目训练，参训6000余人次。开展调整催泪枪使用、机械警棍使用、警务驾驶、公务用枪情景射击、接处警演练、警种紧急拉动演练等实战课程30余门，参训1000余人次。以“e起学”APP为载体开展政治理论、基础法律知识和智慧公安项目等理论知识学习，参与人数3706人次。首创开发抖音式短视频课程“民警综合体能测试训练提示”17部；开发“边防船舶检查”等航运类微课程20门，填补市公安局航运类课程品类的空白。

【侦破部目标“2019—493”网上贩买新型毒品案】　2019年11月初，区公安分局发现上海有涉毒人员通过网络购买多种新型毒品。分局遂与市局有关部门成立联合专案组开展侦查，后经公安部批准列为部目标“2019—493”毒品专案。2020年12月，专案组在广东、重庆、安徽等地公安机关的配合下，先后在沪、粤、渝三地抓获犯罪嫌疑人邢某某（男，41岁，江苏省南京市人）、叶某（男，34岁，陕西省户县人）、唐某某（男，36岁，安徽省阜阳市人）等11人，缴获DMT（三甲基色胺）共计47千克，摧毁通过互联网贩卖新型毒品的犯罪团伙。该案系上海破获首例涉及新型毒品三甲基色胺大宗毒品案件。该案被评为2020年度“刑警803破案奖”金奖。

【侦破“优企宝”公司虚开发票案】　2019年5月，区公安分局发现，注册在宝山的上海优企宝人力资源有限公司专为企业虚开发票，遂成立专案组开展侦查。2020年7月2日，专案组先后抓获秦某（男，51岁，上海市闵行区人）、堵某某（男，35岁，上海市黄浦区人）、葛某某（男40岁，上海市长宁区人）等违法犯罪嫌疑人53人，捣毁开票窝点2处，收缴开票机10台、税控盘20余个、各类公章数十枚以及大量空白和已开具的增值税普通发票。涉及全国受票企业近万余家，涉案价税近86亿元。该案被评为2020年度上海经侦系统“经济犯罪案件侦查破案精品案例”银奖。

【查处扰乱公共秩序案】　2月5日，王某某（男，25岁，四川省南充市人）乘火车从四川省抵沪后，违反疫情期间居家隔离规定，擅自乘坐飞机、火车、地铁等公共交通工具来往四川与上海。2月15日，区公安分局依据《中华人民共和国治安管理处罚法》规定，对在疫情防控期间不履行隔离观察义务，擅自外出、扰乱公共场所秩序的王某杰依法作出行政拘留10日并处罚款500元的行政处罚。该案是上海市新冠疫情防控期间首起对违法行为人行政拘留并执行的案例，被评为2020年度“上海治安部门十佳精品行政（治安）案件”。

【协破部督命案】　2018年8月，区看守所民警对在押人员开展教育感化工作中获悉在逃人员张某于2003年3月伙同他人在顾村地区持刀杀害他人的线索，立即将有关线索上报分局。2020年，该条线索查实。4月29日，在江苏省公安机关协助下，分局在江苏省滨海县东坎镇抓获潜逃18年的部督命案在逃人员张某（男，36岁，江苏省滨海县人）。该案被公安部监管局评为2020年度全国公安监管部门协破案工作“精品案件”。

【侦破部目标“2020—202”毒品专案】　6月10日，区公安分局获取线索，一男子通过物流快递方式将一批可疑物品从福建经上海中转寄往境外。现场检查中发现寄件中含有麻黄碱成分。分局遂与市公安局有关部门成立联合专案组开展侦查，并上报公安部列为部督专案。12月，专案组在福建、广东公安机关配合下，先后在沪、闽、粤三地抓获犯罪嫌疑人蔡某某（男，29岁，福建省南平市人）、周某某（男，30岁，江西省永新县人）、林某某（男，28岁，福建省福州市人）、杨某某（男，34岁，重庆市人）、王某某（女，31岁，江西省吉安市人）、王某某（男，28岁，河南省商丘市人）等12人，缴获制毒物品麻黄碱共计43.3千克，截断一条上海、福建、广州三市的运毒通道，摧毁一个长期盘踞在福建的走私制毒物品犯罪团伙。　（黄忠才）

检　察

【概况】　2020年，区人民检察院忠诚履行各项检察职能，为宝山打造“全市科创中心主阵地”提供有力检察保障。全年受理提请批准逮捕案件1361件2526人，经审查依法批准逮捕1184件2149人；受理移送审查起诉案件2425件3751人，经审查依法提起公诉2240件3460人。监督公安机关立案87人，追捕123人、追诉130人，不批准逮捕387人，不起诉244人。对生效民事裁判提请上级院抗诉11件，法院改判6件。加强审判程序违法监督，制发检察建议9件。办理行政争议实质性化解案件5件。办理公益诉讼案件89件，制发检察建议29份。年内定期开展“感动宝检人物（团队）”评选活动，培树“上海市先进工作者”谷晓丽、“宝山区先进工作者”陈伟东和徐旸彪、第四届“宝山区平安英雄”陈丽莉等先进典型。

【办理妨害疫情防控违法犯罪案件】　2020年，区检察院从快从严办理妨害疫情防控违法犯罪案件，提前介入引导侦

3月17日，区检察院远程讯问一起疫情期间影响复工复产案件　　程　玲/摄影



查取证15件，批准逮捕9件11人，提起公诉9件10人，办理的1起哄抬口罩价格的非法经营案入选最高检、公安部典型案例。制定《关于积极稳妥规范开展在线办案的实施意见》，启用“在线检察”办案系统，开展在线远程提审3770人次，远程开庭727人次，远程接访、宣告、听证47人次。严厉打击妨害复工复产犯罪，办理一批涉企合同诈骗等案件，对一起破坏互联网企业计算机信息系统案快捕快诉，保障企业正常运转。贯彻宽严相济刑事政策，对于涉嫌轻微犯罪企业人员，坚持“少捕慎诉少押”，共不捕12人，不诉14人，建议变更强制措施8人。深化与区工商联协作配合，依托“企业法律服务工作站”赴企业走访调研，针对性制订“法律服务手册”。制作10期复工复产法律网课，获最高检微信公众号和“学习强国”全国平台录用。

【服务保障一流营商环境】　2020年，区检察院制定优化营商环境行动方案，推出健全企业和企业家合法权益保障机制等16项具体工作举措。加大侵犯知识产权犯罪惩治和预防力度，发布《知识产权检察白皮书》，办理的汪润等3人假冒注册商标案被最高检评为“检察机关保护知识产权典型案例”。持续打造“助力企业刑事合规”工作品牌，相关经验做法获评上海市“创新社会治理，深化平安建设”优秀案例，并获区“谁执法谁普法”十佳项目。与崇明、太仓、海门、启东等地检察机关建立跨区域协作联盟，协力护航长三角更高质量一体化发展。起诉非法吸收公众存款、集资诈骗、贷款诈骗等案件37件138人，为金融安全护航。推进扫黑除恶专项斗争，提起公诉11件42人，妥善办理阮祖健等22人恶势力犯罪集团强迫交易案等一批涉恶案件。开展打击惩治“套路贷”专项行动，提起公诉29件53人。开展“六清”行动（全国扫黑办部署6项扫黑除恶行动，包括线索清仓、逃犯清零、案件清结、伞网清除、黑财清底、行业清源），与区公安、法院建立常态化协调机制，确保“清到底”“清干净”。与公安机关会签工作机制，持续加大“打伞破网”“打财断血”“追赃挽损”工作力度。推动社会综合治理，针对“敲墙党”等问题，向有关街镇、行政单位制发检察建议7份。

【司法为民】　2020年，区检察院依法保障人民群众人身财产安全，严惩故意杀人、故意伤害、强奸、抢劫等严重暴力犯罪，提起公诉109件113人；重点打击“盗抢骗”“黄赌毒”等犯罪，提起公诉954件1530人；严厉打击电信网络诈骗、侵害公民个人信息、拒不支付劳动报酬等犯罪，提起公诉128件418人；切实守护老百姓“头顶上的安全”，以网络直播方式出庭公诉一起醉酒男子高空抛物案。落实与区监察委会签的办理职务犯罪工作意见，进一步健全提前介入、案件移送等程序和机制，共受理监察机关移送审查起诉职务犯罪案件8件11人，决定逮捕8件11人，提起公诉12件15人。坚持双向保护原则，妥善办理涉未成年人案件，批捕29件34人，起诉41件62人；不捕2人，不诉45人；开展观护帮教71人次，亲职教育80人次。与区教育局会签工作意见，深入推进兼职法治副校长工作，推动校园安全管理、侵害未成年人案件强制报告、性侵害违法犯罪人员从业限制等制度机制落实落细。深化涉老年人案件专业化办案模式，起诉欺老虐老骗老等侵害老年人人身、财产权益的案件34件76人。与区民政局、司法局等部门会签实施意见，在法律援助、权益保障、矛盾化解、救助帮困等方面加强协作，凝聚老年人权益保护合力。深化“12309”检察服务中心建设，制订《窗口接待用语规范指引》，落实院部领导接访制度，共接待来访群众1168人次。做好“群众来信件件有回复”工作，制定操作细则和工作规范，共受理群众来信549件，7日内程序性回复和3个月内办理过程或结果答复率100%。主动对接区民政局、妇联等职能部门，推进司法救助工作，实现司法救助与社会救助“两轨并行”，共开展司法救助19次，发放救助金18.75万元。

【法律监督】　2020年，区检察院与区法院、公安分局会签实施办法，探索开展法院移送刑事犯罪线索跟踪监督机制。贯彻执行新《社区矫正法》，针对社区矫正人员佩戴电子定位装置等情况开展专项监督检察192人次。对违反社区矫正规定的监外执行罪犯进行审查，提出监督意见5件。切实保障在押人员合法权益，针对监管场所安全隐患等问题，制发建议文书6份。持续推进审前未羁押对象收监专项检察监督，对3名判处实刑未执行刑罚的罪犯，监督收监执行。推进重大案件侦查终结前讯问合法性核查工作，与区公安分局会签工作细则，确保讯问环节合法规范。参与区委政法委立案登记制改革“回头看”案件评查活动，评查区法院546件民事案件。针对民间借贷、离婚析产、房屋买卖等领域打“假官司”问题开展专项监督，办理虚假诉讼监督案件12件。

【公益诉讼】　2020年，区检察院发挥公益诉讼检察职能，聚焦生态环境和资源保护、食品药品安全等重点领域，共立案56件，制发诉前检察建议18件。针对长江口生态环境保护、餐饮场所食品安全等问题，与相关行政机关沟通磋商，妥善处理问题。针对电动自行车充电不规范、楼道停放等安全隐患问题，与区公安分局、应急管理局、市场监管局等部门协作，开展专项行动。针对非法收集、使用、泄露公民个人信息等问题，提起刑事附带民事公益诉讼，办理的1起案件获评“2020年度上海市检察机关公益诉讼十大典型案例”。针对集装箱群租等问题，在调查核实的基础上，向有关部门制发检察建议，促进及时整改。在全国率先探索技术调查官参与检察办案活动，选聘在生态环境和资源、食品药品检验、产品质量等方面具有技术专长的人员，提供专业技术支持，被最高检推广至全国检察机关学习借鉴。深化全国首创公益诉讼观察员制度，发挥观察员在线索发现、协助办案等方面优势，持续打造公益诉讼工作品牌。强化信息技术支撑，设立公益诉讼快速检测实验室，对土壤重金属、噪音、辐射等开展快速检测，助推公益诉讼工作高效开展。　（石秋烨）

法　院

【概况】　2020年，区法院受理各类案件45116件，审结45116件，比上年均上升9.6%，诉讼标的金额101.51亿余元，审判、执行工作保持良好运行态势，质量效率持续提升。年内持续强化全院安全保障，司法警察大队保障刑事开庭1838庭次、提押人犯3182人次，参与强制执行和诉讼保全153人次，安检69521人次、包检60040件，送达各类法律文书97398件。加强信访化解，抓好重大节点稳控，全面排摸涉诉信访矛盾、细化落实稳控措施，畅通信息反馈渠道。推进信访积案攻坚，加大集中排查化解涉法涉诉信访积案专项工作的推进力度，院领导班子对信访积案实现包案全覆盖。加强法院队伍建设。执行局获评“上海市模范

集体”荣誉称号，刑事审判庭获“上海市青年五四奖章集体”、集体三等功，商事庭荣立集体二等功。区法院100余人次获市级以上表彰奖励，执行局曲劲松获评上海法院第三届“十佳青年”并入选央视“法官解案”栏目主讲人。全年共有2篇论文在全国征文比赛中获一等奖，8篇论文在上海法院学术讨论会上获奖；1篇案例入选最高人民法院年度案例；1篇课题获2020年上海法院报批调研课题优秀奖，1篇课题获全面依法治市课题二等次；法院获2020年度全国法院学术讨论会论文组织工作先进奖、上海法院调研工作先进集体、上海法院学术讨论会论文组织工作先进奖等荣誉。编发各类简报、专报264期，获全市法院信息工作先进单位（二等奖）。

【刑事审判】　2020年，区法院全年受理各类刑事案件2207件，比上年下降17.12%。受理案件中，危害公共安全罪案件539件，比上年上升29.88%，其中危险驾驶罪案件492件，上升41.38%；交通肇事罪案件33件，下降34.00%。受理侵犯公民人身权利、民主权利罪案件132件，下降29.41%，其中故意杀人罪案件4件，上升33.33%；故意伤害罪案件84件，下降21.50%；侵犯公民个人信息罪案件3件，下降87.5%。受理侵犯财产罪案件615件，下降40.35%，其中盗窃罪案件375件，下降51.30%；抢劫罪案件3件，下降86.96%；诈骗罪案件194件，上升3.74%；抢夺罪案件1件，下降80.00%；敲诈勒索罪案件9件，下降52.63%。受理破坏社会主义市场经济秩序罪案件171件，下降25.33%。受理妨害社会管理秩序罪案件744件，下降6.65%。受理贪污、贿赂、渎职罪案件6件，上升100.00%。全年共审结一审刑事案件2212件，下降14.46%。在2212件审理结案的案件中，当庭结案1819件，当庭裁判率82.42%。适用简易程序审结1799件，简易程序适用率81.51%。审结刑事附带民事诉讼案件60件，结案标的金额人民币409.3980万元。依法严惩各类刑事犯罪。依法审结故意杀人、故意伤害、抢劫、绑架等严重暴力犯罪案件96件，盗窃、诈骗等侵犯公民财产权利犯罪案件627件，涉毒品犯罪、寻衅滋事等妨害社会管理秩序犯罪案件744件。依法妥善审结“冰箱藏尸骗保案”等多起社会影响较大的刑事案件，充分发挥刑事审判惩戒、威慑、预防功能。审慎处理“阜兴集团非法集资案”等各类涉众型金融犯罪案件，维护金融市场稳定、保护人民群众财产安全。保持惩治腐败高压态势。依法惩治各类职务犯罪案件4件6人。完善国家监察与刑事司法衔接机制，与区纪委监委共同持续加大典型案件庭审信息共享力度，放大案件教育警示效应。延伸拓展审判职能，全面梳理案件中反映出的管理漏洞，制发司法建议、预警社会风险。在院微信公众号开设“扫黑除恶专栏”，发布典型案例、法律知识、典型人物、先进经验等内容，营造全民知晓、全员参与的扫黑除恶氛围。

【民事审判】　2020年，区法院受理各类民事案件（含商事案件）29282件，比上年上升7.25%。受理婚姻家庭、继承纠纷案件2042件，比上年下降25.69%，其中，离婚纠纷案件1070件，下降27.60%；离婚后财产纠纷案件117件，下降8.59%；抚养纠纷案件138件，下降19.30%；赡养纠纷案件17件，下降88.89%；法定继承纠纷案件492件，下降25.79%；分家析产案件57件，下降32.94%；探望权纠纷案件16件，下降42.86%；遗嘱继承案件87件，下降29.84%。受理合同纠纷案件23200件，上升15.50%，其中，买卖合同纠纷案件2402件，上升63.74%；房屋买卖合同纠纷案件568件，下降23.96%；借款合同纠纷案件6416件，上升59.40%；建设工程合同纠纷案件332件，下降3.21%；租赁合同纠纷案件2126件，上升32.13%；承揽合同纠纷案件288件，上升3.97%；服务合同纠纷案件6301件，上升7.40%；银行卡纠纷案件2863件，下降27.00%。受理物权纠纷、侵权责任纠纷案件1900件，下降18.35%，其中，物权保护纠纷案件314件，下降15.82%；物权确认纠纷案件72件，下降37.61%；财产损害赔偿纠纷案件151件，上升4.14%；排除妨害纠纷案件65件，下降25.29%；所有权纠纷案件301件，下降14.49%；相邻关系纠纷案件44件，下降15.38%；产品责任纠纷案件6件，上升20.00%；机动车交通事故责任纠纷案件1091件，下降26.78%；提供劳务者受害责任纠纷案件53件，上升43.24%；医疗损害责任纠纷案件37件，上升43.24%。共受理劳动争议、人事纠纷案件595件，下降5.10%。审结一审民商事案件29275件，上升7.33%。民商事案件简易程序适用率90.33%，民商事案件调解撤诉率54.38%，平均审理天数62.22天/件，一审服判息诉率92.99%，审限内结案率99.18%。

【强化民生司法保障】　2020年，区法院依法保护人民群众切身权益，保障幼有所育、病有所医、住有所居。依法审结婚姻家庭、赡养抚养、继承等家事纠纷案件2060件。妥善审结劳动争议案件556件，常态化开展“为农民工讨薪”活动。为全区工会条线劳动争议调解员及相关律师讲解审判实务，维护用人单位和劳动者合法权益。服务区域经济发展。审

1月8日，区法院开展春节前涉民生专项执行行动，向工人现场发放执行款　胡明冬/摄影



结各类商事案件 11752 件，比上年上升 33.39%。依法妥善办理区域重大案件，依法平等保护各类市场主体合法权益，精心审理“涉微盟公司网络服务合同纠纷案”等重点案件，妥善审结负债金额合计 25.5 亿元的“上海鼎企商贸有限公司破产清算案”和“上海踏顶贸易有限公司破产清算案”。审结各类房地产案件 3288 件，上升 8.66%。以矛盾一揽子解决为着力点，有序推进房屋租赁群体性纠纷化解，审结青客公司、寓意公司等 4 家长租公寓因资金链断裂引发的房屋租赁合同纠纷案件 553 件。妥善审理涉旧区改造租赁合同纠纷案件 12 件。

【案件执行】 2020 年，区法院共受理各类执行案件 12915 件，比上年上升 20.45%。其中，首次执行案件 8284 件，恢复执行案件 1318 件，执行异议案件 439 件，执行保全案件 2874 件。申请执行标的总金额为人民币 40.21 亿元。初执案件中，刑事类案件 246 件，上升 95.24%；民事类案件 6993 件，上升 23.73%；行政类案件 150 件，比上年下降 10.18%；仲裁类案件 824 件，上升 9.57%；公证债权文书类案件 71 件，下降 1.39%。共执结各类执行案件 12911 件，上升 19.23%。其中，首次执行案件结案 8283 件，恢复执行案件结案 1327 件，执行异议案件结案 439 件，执行保全案件结案 2862 件，累计执行到位金额 8.62 亿元。发布失信被执行人名单 5431 例，限制乘坐飞机、高铁、购买不动产、担任高管等 6736 人次，提升执行威慑力。平稳开展涉施有毅非法吸收公众存款案的追缴退赔、信息登记及案款发放工作，向近 1200 名投资人集中发放退赔款 3000 万余元，最大程度挽回投资人经济损失。持续巩固“基本解决执行难”成果，一起土地腾退执行案入选最高法院“善意文明执行十大典型案例”，一场元宵节涉民生集中执行活动、一起抚养权执行案件分别被央视《新闻联播》《今日说法》等栏目报道。创新执行手段，在上海首先启用“电子封条”，被上海发布、中央电视台《法治天下》《新闻联播》等专题报道。

【司法服务保障】 2020 年，区法院履行审判职责，切实为疫情防控及保障复工复产复市提供有力司法服务和保障。民事审判庭获评宝山区新冠肺炎疫情防控专项工人先锋号，审监庭党支部获评宝山区区级机关新冠肺炎疫情防控工作先进基层党组织。大力推进线上诉讼服务，办理网上立案 18029 件，开展在线庭审、远程庭审共计 2466 件次、在线执行谈话 440 人次，运用网络执行查控系统开展诉讼保全、执行查控 27865 件次，确保法院审判执行不停摆、公平正义不止步。围绕依法审理涉疫情案件、妥善推进执行工作等 4 个方面制定《关于为应对新冠肺炎疫情助力企业健康发展提供司法服务和保障的相关意见》。依法惩治妨害疫情防控犯罪 9 起，审理涉疫情民商事案件 68 件。1 起案件入选上海法院服务保障疫情防控和企业复工复产典型案例。制发防疫普法手册，院微信公号发布防疫专题普法文章 20 余篇，开展线上直播普法 4 次。

【扫黑除恶专项斗争】 2020 年，区法院依法审结涉案金额达 8 亿余元的“阮祖健等 22 人恶势力犯罪集团系列案”等涉黑涉恶犯罪案件 46 件 176 人，完成“案件清结”任务。始终保持对黑恶势力犯罪的高压态势，对涉黑涉恶犯罪案件 176 名被告人中的 90 名判处 5 年以上有期徒刑。深入开展“六清行动”，稳妥推进涉黑涉恶案件执行工作，坚决打赢“黑财清底”执行攻坚战。建立生效判决执行“绿色通道”，实现内部协作、审执兼顾。与区公安分局建立会商联动合作机制，力求实现对“黑财”查、控、处全覆盖，切实提升生效判决执行效率，铲除黑恶势力经济基础。执行到罚金 1968 万元、退赔款 2818 万元，罚金到位金额居全市法院首位，退赔款到位率位全市法院前列。

【优化法治化营商环境】 2020 年，区法院制定《宝山法院关于推进法治化营商环境建设的专项行动计划（2020 版）》，打造“两个一站式”（一站式诉讼服务、一站式多元解纷）平台。随机自动分案率、网上立案率、民商事案件诉前调解平均办结天数等涉营商环境重点工作质效评估数据位全市法院前列，进一步缩短诉讼周期、降低当事人诉讼时间和成本。深入推进“六稳”“六保”（六稳是稳就业、稳金融、稳外贸、稳外资、稳投资、稳预期工作；六保是保居民就业、保基本民生、保市场主体、保粮食能源安全、保产业链供应链稳定、保基层运转）专项执行行动。制定《做好“六稳”工作落实“六保”任务专项执行行动工作方案》，有效运用网络查控、区域协作等手段，深度调查被执行人名下财产情况，确保财产线索不遗漏、涉民生执行见成效。

【推进院庭长办案常态化】 2020 年，区法院庭长共办结案件 11054 件，占全院结案数的 24.50%。严格落实专业法官会议制度和审委会制度，全年共召开专业法官会议 216 次，讨论案件 424 件，召开审委会 9 次，充分发挥专业法官会议总结审判执行经验、统一裁执标准和指导司法实践以及服务、监督、规范审判工作的职能作用。

【有序推进民事诉讼程序繁简分流改革试点】 2020 年，区法院推进“完善小额诉讼程序、完善简易程序规则、扩大独任制适用范围”三项试点工作。制定 12 份相关配套文件，明确不同程序操作规程、审限管理流程、文书简化样式等。整合审判资源，设立小额诉讼团队，促进案件繁简分流、轻重分离、快慢分道。全年审理周期 12 个月以上未结存案 12 件，比上年下降 64%。受理小额诉讼案件 5354 件，占民商事案件受理数的 18.28%，让当事人诉讼权益尽快实现。完善各类调解与诉讼的衔接配合，将 7 个特邀调解组织、19 名特邀调解员纳入特邀调解名册。全年诉前委派调解化解纠纷 555 件。司法确认案件申请 56 件，实现 100% 受理、100% 确认有效。

【深化“智慧法院”建设】 2020 年，区法院优化法庭硬件升级建设，完成 24 个法庭音字转换系统、8 个在线法庭的搭建部署，新增 18 个互联网直播法庭、1 个刑事远程专网法庭。开展庭审记录改革试点工作，制定《关于开展录音录像替代庭审笔录改革试点的实施办法（试行）》《关于庭审记录改革试点案件的开庭注意事项提示》，建立常态化的数据统计、通报和考评制度。全年在 8771 个案件中适用录音录像替代人工庭审记录，案件适用数居全市法院首位，至第四季度案件适用率达 66%。统筹推进电子卷宗同步生成和深度应用，推动审判执行全流程网上办案体系建成。

【推进非诉争议调解】 2020 年，区法院联合区司法局制定《宝山区先行调解工

作实施细则》,在法院诉讼服务大厅开设“非诉调解窗口”,探索建立先行调解、推进诉源治理工作的新模式。实现法院“上海法院一站式多元解纷平台”与区司法局“上海司法智慧调解平台”线上对接,实现诉前委派调解、诉中委托调解案件的全面线上对接,共计2241件。联合浦东新区法院、宝山区司法局共同推进成立宝山区行政争议调处中心,签署宝山区行政争议调处中心合作框架协议,强化整合联通,发挥中心联结当事人、行政机关与人民法院的桥梁纽带作用。

【打造一站式诉讼服务体系】 2020年,区法院受理12368来电12244件次,工单及时处理率达100%。完成全国法院跨域立案系统操作演练,反馈登记为优。实现诉讼材料就近提交、协助传送、异地办理、本地签收的“一站式”便捷高效跨域立案服务,完成双向跨域立案25件,涉及10余个省份,切实减轻当事人诉累。参与区消保委健身卡服务类50余件投诉案件的集中处理,助力消费纠纷诉源化解。恢复使用大场人民法庭,为大场、顾村辖区50余万常住人口提供更为便利的诉讼条件和高效的诉讼服务。以月浦人民法庭为试点,探索创建“枫桥式人民法庭”。在全国乡村治理研讨会上,月浦人民法庭相关工作被作为先进经验进行分享。淞南、月浦、大场3个人民法庭至辖区工作点接待群众共计800余人次,组织巡回审判、开展普法活动40余次,接待人民调解员旁听庭审及指导调解500余人次。落实“谁执法谁普法”普法责任制,选派23名优秀干警至宝山区各中小学校担任法治副校长,为护航青春注入司法力量。大力推进阳光司法工作,主动将司法活动依法向社会发布,通过微博、微信、抖音等新媒体发布信息442条,累计上网裁判文书15230份,直播庭审3605场。人民陪审员参审案件2346件,占一审普通程序案件的68%。官方微信公众号发布文章231篇,原创率72.29%,累计阅读量37.7万次,吸引粉丝1.5万余人。区法院获人民法院新闻传媒总社授予“司法宣传和通联工作先进单位”。制作微视频获全国法院第七届微电影微视频金法槌奖“百优微视频”,并在中央政法委主办的全国第五届平安中国“三微”比赛暨优秀政法文化作品评选表彰活动中获“最佳微动漫”奖。持续开展“枫桥经验在宝山,法官社区普法行”活动,向辖区内街镇、园区等相关单位发送4期“法官说法”手册约7000册,该活动被评为上海市“创新社会治理、深化平安建设”优秀案例、宝山区“谁执法谁普法”十佳项目。

(李 彤)

司法行政和政府法治

【概况】 2020年,区司法行政工作围绕区域发展大局,全力战疫情、强法治、优服务、保稳定、促发展。参与疫情防控工作,联合区工商联出台支持宝山中小微企业抗击疫情的法律服务10条措施。建立复工复产复市大调解工作机制,成立公益法律服务团和专家志愿队伍。减免中小企业部分事项的公证服务费用,提供优先办证、加急出证绿色通道。建立健全依法治区报告、备案、督察等具体制度,对“营造法治化营商环境 保护民营企业发展”开展整改督办,对全区“党政主要负责人履行推进法治建设第一责任人职责及法治政府建设”开展专项督察。配合完成市委依法治市办实地督察。制定《党政主要负责人履行法治建设第一责任人职责规定》区级层面清单,将党政主要负责人履行推进法治建设第一责任人职责情况列入年终述职内容。开展“七五”普法检查验收,举办“谁执法谁普法”十佳项目评比、十大“法律明白人”“法治带头人”评选活动。成立民法典宣讲团,开展系列巡讲活动50余场。承办第三十二届“宪法宣传周”“宪法进农村”主题日活动。推动建立区政府常务会议会前学法制度,开展处级领导干部网上学法测试,全区146所中小学(含职校)配备法治副校长实现全覆盖。持续开展“全国民主法治示范村”创建,罗泾镇塘湾村被列入第八批“全国民主法治示范村(社区)”公示名单。实体化运行区级非诉讼争议解决中心,线上对接区人民法院诉讼平台,线下引入各类调解组织。构建“一口式”受理和“一站式”解纷服务模式,并将接待窗口延伸至区人民法院。全年全区各级调解组织受理各类矛盾纠纷6583件,调解成功6462件,调解成功率98.16%。接收处置110非警务警情类纠纷19536件,及时就地处置率99.85%。推进宝山区各党政机关、街镇、人民团体和区管国有企业公职律师公司律师制度建设。开展交通事故案件“司法黄牛”乱象集中整治。支持公证机构参与“南大动迁”“五五消费节”等民生项目,严格依法依规进行公证监督。挂牌成立社区矫正管理局,筹备成立社区矫正委员会。购买心理危机干预服务项目,开通心理服务热线。全区累计接收社区矫正对象1765人;全区五年期刑释人员3798人,户口申报率99.89%,安置就业率99.85%,帮教率99.92%;当年重新违法犯罪率0.59%。5月18日起,区司法局搬迁至淞宝路50号1号楼(宝山区公共法律服务中心、宝山区非诉讼争议解决中心)、3号楼(局机关)新址办公。

【法治政府创建】 2020年,宝山区对照示范创建指标体系,部署开展法治政府建设示范创建内部评审。印发《宝山区全面推行行政执法公示制度执法全过程记录制度重大执法决定法制审核制度实施细则》。开展城管执法局、市场监管局行政执法案卷评查。开展基层法治机构调研,制定《关于宝山区全面加强和改进基层法治建设的实施意见》。全区12个街镇均建立依法治理委员会,委员会下设办公室作为法治建设的日常办事机构。全面实行司法所长列席街道主任、镇长办公会议制度。发布2019年度行政复议白皮书,组建区政府行政复议委员会,召开第一次全体会议。印发《关于进一步加强本区行政机关负责人出庭应诉和旁听审理工作的实施意见》,明确“一次问询、两次通报、三次抄告区主要领导”问责通报机制。全区全年行政机关负责人出庭率53.1%。全年共收到区政府行政复议申请164件,依法受理152件,审结144件,纠错率为0。共办理行政应诉案件43件,败诉率为0。

【公共法律服务体系建设】 2020年,区司法局印发《宝山区加快推进公共法律服务体系建设行动方案》,制定三年发展指标。建成升级版区级公共法律服务实体平台,增配公共法律服务智能化系统。全年区公共法律服务中心提供12348公共法律服务热线咨询11364人次,提供法律援助914件,参与认罪认罚办案1256件。

【友谊路街道物业纠纷调解项目启动】 2020年,区司法局进一步发挥人民调解在预防、化解房地产和物业管理纠纷中的优势和作用,5月8日,友谊路街道举行“谊解”化纠纷、和谐伴你我——物

业纠纷调解项目启动仪式。

【宝山公证处为动迁居民公证】　3月29日，宝山公证处受区住房保障和房屋管理局委托，并接宝山第一房屋征收服务事务所有限责任公司公证申请，为南大地区综合整治地块征迁基地投票选择房屋评估机进行现场监督公证。投票时间从早上8点到下午5点，涉及被征收对象394户。

【区行政诉讼座谈会暨2019年度行政审判白皮书发送仪式举办】　5月21日，宝山区召开行政诉讼座谈会，并举行2019年度行政审判白皮书发送仪式。市高级人民法院副院长张斌，区委书记汪泓，区委副书记、区长陈杰，副区长陈云彬，区人民法院院长王国新出席会议。会上，浦东新区人民法院向宝山区发送2019年宝山区行政诉讼案件司法审查白皮书，并通报2019年宝山区行政诉讼案件审理情况。

【法治政府建设工作推进会召开】　6月4日，宝山区召开2020年法治政府建设工作推进会暨区委依法治区委执法协调小组（扩大）会议。副区长、区委依法治区委员会副主任、执法协调小组组长陈云彬出席会议，区纪委副书记、区监察委副主任、执法协调小组副组长陈健主持会议。会上举办宝山区人民政府第二届外聘法律顾问聘任仪式，陈云彬向15名受聘法律顾问颁发聘书。

【区行政争议调处中心成立】　7月8日，区行政争议调处中心在区人民法院正式揭牌成立。市高级人民法院副院长张斌，浦东新区人民法院院长吴金水，区委书记汪泓，区委副书记、区长陈杰，区人大常委会主任李萍，区委常委、区委政法委书记杜松全，副区长陈云彬，区人民法院院长王国新，区人民检察院检察长董学华出席仪式。浦东新区人民法院、宝山区人民法院、宝山区司法局3家单位共同签署宝山区行政争议调处中心合作框架协议。

【区域化党建联席会法律服务专业委员会成立】　7月24日，宝山区召开区域化党建联席会法律服务专业委员会成立大会。会议通过《宝山区区域化党建联席会法律服务专业委员会章程》《宝山区区域化党建联席会法律服务专业委员会会员单位名单》《宝山区区域化党建联席会法律服务专业委员会领导机构》。宝山区区域化党建联席会法律服务专业委员会面向宝山区党政机关、企事业单位等单位党组织开放。

【行政机关负责人出庭应诉】　9月4日，在浦东新区人民法院依法开庭审理的一起“劳动和社会保障行政确认”案件中，宝山区副区长陈云彬、宝山区人力资源和社会保障局局长黄雅萍作为被告行政机关负责人出庭应诉。全区各委办局、街镇通过网络直播观摩庭审。

【市委依法治市办第六督察组到宝山区实地督察】　9月23—25日，市委依法治市办第六督察组到宝山区开展“党政主要负责人履行推进法治建设第一责任人职责及法治政府建设”实地督察。督察反馈“落实党政主要负责人履行推进法治建设第一责任职责尚有不足”“推进法治政府建设力度尚需进一步加强”“贯彻落实重大行政决策制度仍有进步空间”“贯彻执行行政执法‘三项制度’规定有待加强”4方面共9项问题。

【“谁执法谁普法”履职评议会召开】　10月23日，宝山区召开区委全面依法治区委员会守法普法协调小组第三次（扩大）会议暨“谁执法谁普法”履职评议会议。区委常委、区委宣传部部长、区委依法治区委员会副主任、守法普法协调小组组长赵懿出席会议并讲话。会议审议通过《宝山区国家机关“谁执法谁普法”履职报告评议活动实施办法》，下发《关于印发＜宝山区国家机关普法责任清单＞的通知》，通报宝山区“谁执法谁普法”十佳项目评选情况。

【宝山区人民政府行政复议委员会成立】　11月27日，宝山区人民政府行政复议委员会成立并召开第一次全体会议，副区长陈云彬出席会议，行政复议委员会全体委员参加会议。会议审议通过《上海市宝山区人民政府行政复议委员会章程》《上海市宝山区人民政府行政复议委员会工作规则》《上海市宝山区人民政府行政复议委员会委员守则》。宝山区行政复议委员会以召开案件审议会议形式开展工作。

【上海市“宪法进农村”主题日活动在塘湾村举办】　12月5日，“弘扬宪法精神　建设法治乡村”第七个国家宪法日暨上海市第三十二届宪法宣传周“宪法进农村”主题日活动在塘湾村举办。活动由市法宣办、市司法局主办，区法宣办、区司法局、罗泾镇人民政府承办。罗培新、陈云彬等出席活动并为塘湾村法治文化阵地揭牌。　（曹　捷）

3月29日，宝山公证处为南大地区动迁居民投票选择房屋评估机构做全程公证　陈海飞/摄影



Economics

经济篇

- 农业
- 工业
- 商贸业
- 建筑业·房地产业
- 交通·港务·邮政
- 滨江带与邮轮经济
- 园区经济
- 开放型经济
- 经济管理
- 财政·税务·审计
- 金融服务



农　业

◎ 编辑　付江平

种植业

【概 况】　2020 年，宝山区粮食面积 699.8 公顷，产量 5520 吨，比上年下降 16%；蔬菜面积 505.1 公顷，产量 25441 吨，下降 41%，水果面积 211.1 公顷，产量 3550 吨，下降 11%。2020 年，建设高标准农田 14.6 公顷，有农业产业化龙头企业 6 家，农民专业合作社 57 家。

【种质资源普查和收集】　2020 年，区农业农村委根据《关于加强农业种质资源保护开展农业种质资源登记工作的通知》，成立宝山区农作物种质资源普查与收集行动领导小组，通过档案查询、走访离职老专家和年长农民等形式，对全区农作物种质资源进行排摸和征集。全区共挖掘可征集农作物 3 类、38 种，其中包括粮食作物 4 种，菌菇 3 种，蔬菜 31 种。同时，加大对农作物种质资源普查征集工作的宣传，在“宝山三农”微信公众号先后发布《关于征集宝山区古、稀、特、优农作物种质资源的公告》《守好粮食安全底线，宝山区农作物种质资源普查征集工作取得积极进展》等推文。

【病虫预测预报和植物检疫】　2020 年，区农业农村委开展麦子水稻和主要经济作物的主要病虫测报，绿色防控完成 163.9 公顷。开展蔬菜病虫害预测预报工作，发布蔬菜病虫情报 13 期。

【种植业执法管理】　2020 年，区农业农村委开展种子、农药、肥料市场，农产品质量等各类专项整治，检查产品标签 1180 个、农资企业 126 家次，覆盖率 400%。依法立案查处检测发现的 4 个不合格农资产品，其中碧瑞农业投资（上海）有限公司经营假农药案涉案金额较大，是新《农药管理处罚条例》出台后处置的第一起假农药案。检查农产品生产主体、种植户等 301 家次，抽检农产品 220 个，合格率 100%。开展绿色认证企业跨镇等专项检查 2 次，对 20 家获证企业现场检查，对超市销售的 42 个地理标志和绿色标志农产品进行检测。开展农机安全专项执法检查 2 次，配合市农业执法总队开展农机安全督查 6 次，检查拖拉机、收割机等农机具 71 台套，对 6 家合作社开具“责令整改通知书”。组织回收农资废弃物 17.54 吨，转运处置 7 车次。

【农业面源污染防治】　2020 年，区农业农村委根据绿农行动方案，继续实施农药化肥双减和节水节肥等工作措施。全年全区共完成绿肥种植 390.7 公顷和休耕 353 公顷；推广有机肥 0.63 万吨、缓释肥 233.3 公顷次、配方肥 1473.3 公顷次；巩固绿色防控基地 166.7 公顷；开展设施菜田土壤培育和改良 80 公顷；落实 73.3 公顷次的水肥一体化和 266.7 公顷侧深施肥面积。完成罗店镇生态循环农业示范基地创建任务，启动罗泾镇花红村同新粮食专业合作社生态循环农业示范基地和杨行镇生态循环农业示范基地创建。监测复垦耕地土壤质量，完成 2018 年的 71 块（面积 80 公顷）减量化复垦耕地土壤质量监测和启动 2019 年 84 块（面积 99.9 公顷）减量化复垦耕地土壤质量监测工作。健全全区 6 个农业废弃物集中回收点，加强技术指导，落实属地化管理责任。组织田间农业废弃物检查和配合有关部门开展农膜经营市场执法检查。区内农药等包装废弃物基本实现 100% 回收处置。　（向　双）

动物疫病防控

【概况】　2020 年，宝山区规模化畜牧场全部完成退养，现有禽类养殖户 730 户共 16247 羽；羊养殖户 3 户 95 只；马养殖户 1 户 39 匹；2 个犬场 408 条犬。

【动物免疫】　2020 年，区农业农村委共免疫 4.04 万余次，并确保免疫密度和免疫质量；开展狂犬病免疫，全年免疫 2.8 万余条；配合执法部门加强对非洲猪瘟的防控工作。开展防控专项督查 6 次。重大动物疫病免疫抗体共监测 1674 份。动物疫病病原学监测 1938 份样品。马、羊和城市动物 9 种人畜共患病的监测 2008 份样品。

【畜牧执法管理】　2020 年，区农业农村委共没收、无害化处理活禽 243 羽、动物产品 398 千克。分销换证 35810 单，涉及动物产品 9113 吨。抽检瘦肉精等违禁药物 45 头次，兽药产品 7 批次，饲料产品 5 批次，全部合格。自新冠疫情以来，区农业农村委加强北王、新陈非指定道口检查力度，严格落实查验制度，逢车必检，累计检查车辆 4927 车次，劝退非法入沪车辆 18 车次，严格落实环境清洁消杀，对区内涉及动物产品储存、经营企业开展全覆盖检查 2 次，向相关企业发放医用口罩、防护服、消毒药等各类消毒物资，并加强防疫应急物资储备，持续做好外防输入、内防反弹各项工作。全力做好动物卫生监管工作，开展各类培训班 5 次，参训人员 167 人次；开展扫雷行动、“两节”道口行动等各类专项整治 9 次，检查各类企业 244 家次。　（向　双）

渔　业

【概况】 2020 年，全区持证水产养殖场 12 家，养殖面积 80 公顷，养殖水面积 60.3 万公顷。全年全区水产品产量 162 吨左右，年产值约 1600 万元。

【水产绿色养殖】 2020 年，区农业农村委落实沪宝水产和区水产站，养殖面积 59.1 公顷，对照上海市水产养殖绿色生产考核表，实施各项水产养殖绿色生产措施，做好减排减药、水质检测、生产日志记录、投入品管理等工作，完善各项管理制度，10 月通过市级验收。沪宝水产养殖场通过全国水产健康养殖场复审。

【渔业执法管理】 2020 年，区农业农村委共开展长江联合执法 16 次、长江巡查 163 次，巡航里程 4067 千米，清理非法捕捞网具 300 余件，查处各类船舶 30 艘，查获长江非法捕捞案件 3 起。同时强化内陆水域禁渔期管理，开展联合执法行动 11 次；严查水生野生生物交易，成功救助国家重点水生野生保护动物 6 只；组织地产养殖水产品安全质量监管检查 63 次、水产品批发市场督查 28 次，送检样品 57 件，抽样合格率 100%；开展渔业资源增殖放流活动，在长江口水域投放长吻鮠鱼种 3 万余尾。

（向　双）

农业综合生产能力

【农产品绿色认证】 2020 年，区农业农村委以增加优质农产品供给为导向，推进绿色食品认证、绿色生产基地建设，建设完成 149.6 公顷绿色基地，绿色食品认证率达 21.12%。

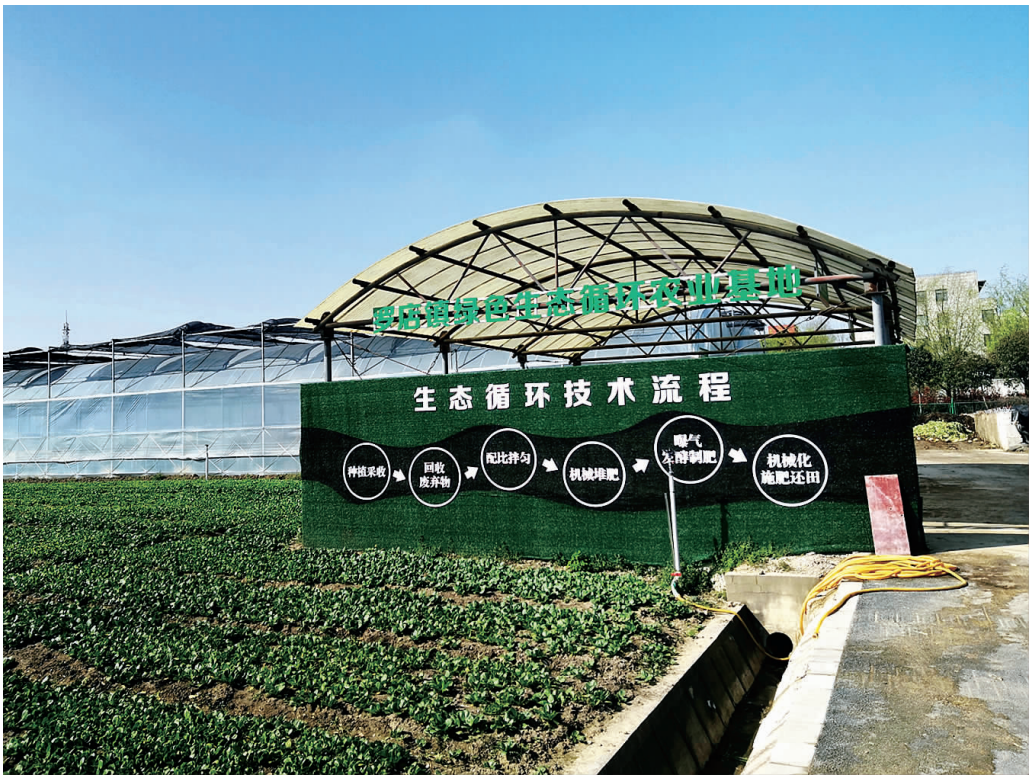

罗店镇创建绿色生态循环农业基地　　区农业农村委/提供

【数字农业发展】 2020 年，区农业农村委推进“一网、一图、一库”工程，深化宝山区地产农产品质量安全追溯系统、数字化农业信息平台建设，全区规模以上经营主体 100% 建立电子档案、地产蔬菜 100% 具备全程追溯条件。推进信息进村入户、益农社建设，申报建设“三家村”“聚一聚”两家专业益农社，地产农产品质量安全追溯系统（二期）完成验收。获 2020 全国县域数字农业农村发展先进县。

【新型农民培训】 2020 年，区农业农村委通过直播、点播等形式收看视频课程，完成农业实用技术培训 90 人；新型职业农民培训 60 人；引导性培训 1160 人次；科技人员培训 160 人次。培育一支高素质农民直播带货队伍，建立一套科学合理的培训、考核制度。罗店镇朱玲宝、罗泾镇郑晓蓉被农业农村部纳入 2020 年“能工巧匠”名单。

【构建特色优势产业集群和村镇】 2020 年，区农业农村委搭台组建宝山区农业产业化联合体，发布“花果宝山”乡村区域公用品牌，形成宣传推介合力。罗泾镇海星村以绿色水产养殖为主导，以上海沪宝水产养殖合作社为龙头，构建一二三产业融合发展体系，获批“第十批全国‘一村一品’示范村”。

（向　双）

工　业

◎ 编辑　付江平

概　述

【概况】　2020 年，区经委全面完成全年工业经济各项主要指标。战胜新冠肺炎疫情对工业经济的严重影响，超额完成市级下达的区属工业总产值 730 亿元目标；全区规模以上工业产值 1986 亿元，与上年规模总量持平。工业固定资产投资完成近 100 亿元；战略性新兴产业（制造业部分）总产值占区属规上工业总产值约 25.4%，与上年持平。“2 + 4”（宝山工业园区、城市工业园区、罗店工业园区、顾村工业园区、杨行工业园区、月浦工业园区）工业园区单位土地主营收入比上年增长约 9.4%。完成产业结构调整项目 98 项，精准盘活低效产业用地面积为 74.13 公顷。全区规模以上工业企业综合能耗控制在 33.5 万吨标煤以内，产值能耗下降率为 1.1%，超额完成市下达的任务目标。

【推进重大项目】　2020 年，区经委围绕“上海科创中心主阵地建设”工作主线，建立“25 + 15 + X”（25 个开工项目、15 个开工项目、X 个动态新增项目）重点产业项目推进工作机制，动态更新项目信息，定期实地勘察项目情况，及时掌握项目进度，针对审批要求、土地规划和方案设计内容等可预见性的问题，协调推动联东 U 谷、临港城工科技绿洲、克来机电等项目竣工投产。牵头梳理形成 33 个区级重点投资促进项目，重点聚焦上药、宝济、国盛、索灵、厚友、快仓、发那科三期、京东等 10 个重大投促项目落地建设。着力引进一批优质项目，持续推动斯丹姆、塞力斯、复创达索、章臣机械等在谈项目加快落地。年内成功引进投资额 1 亿元以上产业类项目 51 个，总投资额达 554.67 亿元，签约、落地生物医药企业 23 家，投资总额约 76.2 亿元。

【推动重点园区重点产业】　2020 年，区经委依托北上海生物医药产业园发展生物医药产业。研究形成加快建设北上海生物医药产业园工作方案，编制《宝山区生物医药产业发展三年行动计划（2020—2022 年）》以及《宝山区生物医药产业展示厅初步建设方案》，逐步推进功能提升、实现要素集聚、形成融合示范，构建生物医药产业集聚发展的“强磁场效应”。加快推动上药宝山“超级工厂”、景泽生物、宝济重组蛋白药物、正大天晴康方、国盛生物医药产业园、慈云通医药冷链运输、斯丹姆等重点企业和项目落地建设；对接复星医药、君实生物、汉氏联合集团、江苏豪森、药物牧场等一批生物医药产业项目。联合区医保局推动市医保局与宝山区政府达成战略合作，共同推进宝山生物医药高质量发展。

【加强招商引资】　2020 年，区经委制定出台《关于进一步加强投资促进工作，推动经济高质量发展的若干意见》，强化投促队伍统筹，形成“投促部门统筹协调、产业部门齐抓共管、保障部门密切协同、区镇园区整体联动”的工作机制。搭建重点项目区级统筹推进平台，形成“区领导挂帅督办、职能部门协调服务、镇（园区）跟进落实”的重点项目推进机制。发布“宝山区产业地图 2020 版”，启动编制特色园区产业地图。布局招商引资信息化系统，推动实现集网上投资考察、精准对接项目、高效动态管理等于一体的招商引资服务化平台。研究制定新的准入评估办法，通过简化程序、提高标准，促进提升土地产出效益，加快高质量产业项目落地。聚焦宝山区重点产业领域，引进华能煤电替代项目、倍豪船舶研发制造、上药超级工厂、宝济重组蛋白药物产业化等一批具有突破“卡脖子”技术的战略性产业项目。年内，宝山区成功引进投资额 1 亿元以上产业类项目 51 个，总投资额达 554.67 亿元，其中 50 亿以上项目 3 个，总投资额 300.3 亿元，提前超额完成市级考核目标任务。承接进博会、工博会等大型展会的溢出效应，联合专业招商机构、银行、VC 等资源优势，开展线上 + 线下招商宣传活动，举办“赋能工业 · 智联万物——科技新基建带动工业物联网上级高峰论坛”“2020 年宝山‘数智联通 引航未来’5G + 互联网智慧园区”活动、人工智能时代下的智能制造生态主题论坛等投资促进活动。聚焦主导产业领域，举办“北上海生物医药产业园宣传推介系列活动——2020 年中国生物医药产业创新大会暨第六届生物药物创新及研发国际研讨会”，组建生物医药产业专家咨询委员会和生物医药行业协会，展现北上海生物医药产业园的优势禀赋、基础设施、配套设施、优质服务等，面向国内外展示宝山区一流投资环境，打造宝山区产业蓬勃发展“强磁场”。

【打造产业发展新模式】　2020 年，区经委推进工业互联网示范平台、示范园区创建，创新企业服务模式，以互联网技术为支撑，促进企业转型发展。连续第七年举办“中国产业互联网高峰论坛”，认定中国产业互联网创新示范区重点园区 10 家，宝山区产业互联网创新示范企业 33 家，发挥带动示范效应，深入推进中国产业互联网创新实践区建设。借助人工智能、5G、互联网、大数据、区块链等智能交互技术，与现代生产制造、商务金融、文娱消费、教育健康和流通出行等深度融合，发展在线新经济，打造无人工厂、无人车间。　（王　洁）

钢铁业

【宝山钢铁股份有限公司】　2020 年，宝山钢铁股份有限公司生产铁 4345 万吨、钢 4739 万吨、商品锭坯材 4591 万吨，销

售商品坯材 4596 万吨。耗能总量 2714 万吨标准煤，吨钢综合能耗 573 千克标准煤。研发投入率 3.09%，新产品销售率 13.86%，独有新试产品比例 31.99%，专利申请量 1271 件，其中发明专利比例 91.9%，科研直接新增效益 30.93 亿元。供国家重大科技工程——霞浦示范快堆工程用 SA387 钢板、新型耐热刻痕取向硅钢、顶煤气循环氧气高炉等关键核心技术攻关取得突破。全年固定资产投资 216.6 亿元。2020 年，宝钢股份获《新财富》杂志社第十六届金牌董秘奖；获全景投资者关系金奖（2019）优秀 IR（投资者关系）团队；在第二届新财富最佳上市公司评选中，获评“上市公司最佳领航人”“新财富最佳上市公司”；获证券时报社第十四届中国上市公司价值评选“社会责任奖”；获中国百强企业奖、中国百强二十年特别贡献企业奖。在“外滩·中国品牌创新价值榜 Top100”排名第 21 位；“外滩·长三角品牌创新价值榜 Top100”排名第四位；“外滩·上海品牌创新价值榜 Top50”排名第二位。宝钢股份营销中心（宝钢国际）获“第六届全国文明单位”称号；宝钢股份连续 6 届获“全国文明单位”称号，获“上海市首批绿色制造体系示范单位”称号。“特高压高能效输变电装备用超低损耗取向硅钢开发与应用”获得国家科技进步奖二等奖；“BG 系列高性能油气开采用管开发及应用”获第六届中国工业大奖表彰奖；“大型转炉洁净钢高效绿色冶炼关键技术”获冶金科技进步奖特等奖，“热连轧超高强钢产业化关键技术研究与应用”等 6 个项目获冶金科技进步奖一等奖；“大型高效低噪音变压器用取向硅钢开发及应用”项目获得上海市科学技术奖一等奖。1 月 10 日，宝钢股份入围世界经济论坛新一轮全球制造业领域 18 家“灯塔工厂”名单，是唯一入选中国钢铁企业。

2020 年，宝钢股份深化经营中心建设，推进智慧经营决策支持系统项目开发及数字化转型，构建面向流程、价值链的“一公司多基地”经营管控体系。基于大数据技术管理决策起步，多基地产销平衡运营平台（DSP2.0）、物流一体化等管控系统投运。优化多制造基地产线分工运行机制；推进运行中心（IROC）建设，设备操控中心和运输操控中心投运；实施多基地产品专业化整合，成立硅钢事业部；实施工序专业化整合，成立炼铁部、炼钢部、热轧部、厚板部、冷轧部等工序专业化部，形成矩阵式、网络式管理模式。以“公司制度树”建设为抓手，推进适应“一公司多基地”管理流程优化。

科技创新。加快“三性”（颠覆性、前瞻性、突破性）技术研发。供国家重大科技工程——霞浦示范快堆工程用 SA387 钢板、中国海洋石油集团有限公司深水采油平台用 R6 系泊链棒材交付用户；高效环保变压器用极低铁损取向硅钢等 10 项产品实现全球首发；硅钢热轧带钢边部减薄控制技术等 23 项标志性技术实现突破。开发和布局战略性新材料，推进第四轮“金苹果”计划落地，富氢冶金示范线在直属厂部一号高炉投入运行；高性能无取向硅钢等 10 项成果获上海市高新技术成果认定。建立开发创新平台，宝钢欧洲研发中心正式运行。

市场营销。从行业维度实施产销研工作机制变革，面向下游用户群，成立 10 个产销研一体化推进组。设立建筑、交通运输、桥梁、海工船舶、能源、汽车、硅钢等“5+2”行业解决方案中心，推进研发体系面向市场变革。推进同质化产品营销模式创新，升级优化产能预售，提高近地化供应比例。全年销量冷轧汽车板 812 万吨，保持国内占有率 50% 以上。在国内市场销售取向硅钢 69 万吨，其中高磁感取向硅钢 100% 占有国内直流特高压市场，薄规格高能效硅钢形成全球领先用户使用技术和产品解决方案能力。汽车用弹簧钢市场占有率达 40%，汽车用冷镦钢市场占有率达 34%，高强管市场占有率提升至 52%。推进智慧供应链建设，开展与江苏华鹏变压器有限公司数字钢卷，汽车零部件企业产线级数字化协同。

智慧制造。推进以“四个一律”（现场操控室一律集中，操作岗位一律采用机器人，运维监测一律远程，服务环节一律上线）为核心的智能化工厂建设，加快大数据中心建设。营销、制造、财务等 9 个大数据试点项目实现标志性功能上线投运，并形成可复制经验，智慧经营系统基本实现购销两端数据贯通、全流程物流成本跟踪和 App 开发第一阶段目标；推进劳动效率提升、设备在线诊断等类别智慧制造改造项目 90 项。

城市钢厂建设。推进“三治四化”（三治：废气超低排、废水零排放、固废不出厂；四化：洁化、绿化、美化、文化）“长江大保护”行动，主要环保指标实绩得到改善，重点污染源在线排放 100% 过程达标，无重大环境风险事件。宝山基地完成滩涂原固废堆场治理，并通过上海市生态环境局销号；东山基地实现固体废物单月 100% 不出厂；青山基地强化环保措施落实；梅山基地成为江苏省工业旅游区。

发挥产供销合力。供产销体系稳定。制造端深挖产线潜力，挑战产能极限，全年粗钢产量达到 4739 万吨。营销端把握下游复工复产、国内外市场动态，灵活调整国内外市场资源投放比例、配置各基地各品种资源，确保四基地高炉满产。采购端，优化各基地炼铁配煤配矿结构，完善新品种开发体系，推进高性价比矿石替代。增加低价煤采购，推进国内各基地煤焦新品种开发和高硫煤使用等，累计效益超 1 亿元。

对标找差。把“对标找差创一流”作为工作重点，参加中国宝武与江阴兴澄特种钢铁有限公司、河北敬业集团、永锋集团有限公司等企业对标交流，选择方大特钢科技股份有限公司、湖南华菱钢铁股份有限公司、福建省三钢（集团）有限责任公司等企业对标找差，提升突破制造效率。高炉系数大幅提升，湛江钢铁二号高炉利用系数树立 5000 立方米级特大型高炉新标杆。劳动效率提升，钢铁主业人均年钢产量达到 1288 吨。

优化产能布局。湛江钢铁三号高炉系统建设进度整体提前，安全、质量受控，累计完成投资 91 亿元。12 月 8 日，全球唯一完全面向新能源汽车最高等级无取向硅钢专业生产线——硅钢商业化转化项目开工。12 月 15 日，取向硅钢新型耐热刻痕机组投产。12 月 20 日，宝武铝业一期项目建成投产。

生态圈建设。配合中国宝武大宗原料集中采购整合，助推欧冶工业品股份有限公司成立运作。按照“一业一企”“一企一业”专业化整合要求，支持宝武清能、宝武水务等公司运行。支撑马钢集团 15 个大项目、83 个目标，实施率 100%。做好韶关钢铁、八一钢铁、重庆钢铁技术与管理支撑工作。（孙荣祥）

【宝钢工程技术集团有限公司（中国宝武设计院）】 2020 年，宝钢工程履行中国宝武设计院职责。配合中国宝武开展产能布局与产品结构优化规划，对各钢铁产品品种的生产销售现状及主要竞争力、平台公司布局总要求、各专业化平台公司与区域化平台公司发展和产品定位等进行调研分析；开展中国宝武并购有关钢铁企业尽职调查，中国宝武“一带一路”产能布局研究，宝钢股份直属厂部和马钢股份新区“一罐到底”研究；支撑中国宝武现代产业园推进和各基地的总图优化工作，开展跨单元前期规划、可行性研究项目的总图设计工作；从内外装备的系列化、规范化、标准化入手，以“面向现

场、面向市场、面向行业”为分析研究维度，制定有关中国宝武冶金工艺装备系列化的技术规定；编制完成宝钢股份直属厂部和安徽马钢工程技术集团有限公司设计统一技术规定、马钢股份铁前填平补齐规划、鄂城钢铁“十四五”规划、宝武铝业二期规划，编制中南钢铁筹建项目、马钢股份长材项目、宝钢德盛镍合金超低排放改造升级项目等可行性研究报告。

发挥工程技术服务平台作用。2020年，宝钢工程依托“前店后厂”优势，发挥工程技术服务平台作用，承接和投产一批符合战略要求、高技术、高附加值的重点项目。工程技术事业本部实施宝钢股份二号连铸机综合改造等项目；马钢集团设计研究院有限公司承揽安徽马钢重型机械制造有限公司H型钢轧钢生产线工程等；上海宝钢节能环保技术有限公司实施的武钢有限炼钢四分厂钢渣处理环保改造项目，实现渣不落地、成品渣金属分离；上海宝钢建筑工程设计有限公司中标吴淞口国际科创城首发（一期）项目；上海宝华国际招标有限公司研发的“智慧招标共享平台”得到行业权威机构认可，获得三星检测认证证书；苏州大方特种车股份有限公司中标俄罗斯远东红星造船厂16台共96轴线自行式模块车项目；宝钢钢构有限公司完成陕西煤业化工集团有限责任公司榆林化学钢结构项目；工程技术事业本部与新疆钢铁设计院有限责任公司通过设计协同，实施八一钢铁氧气高炉项目；上海宝申建筑技术咨询有限公司承接特斯拉超级工厂项目；马鞍山博力建设监理有限责任公司承揽的安徽马钢重型机械制造有限公司H型钢轧钢生产线工程监理，获马鞍山市监理示范工程评选第一名；上海马钢机电科技有限责任公司承接台钢资源股份有限公司资源炉渣安定化新建机电设备工程一期项目；宝钢工程印度有限公司采用具有宝钢专利的钢渣处理技术首次拓展印度塔塔钢铁公司市场；宝越工程实施越南和发集团榕橘钢铁有限公司全厂铁路运输项目。

启动“宝数云”建设。2020年，宝钢工程与宝钢股份等单位联合申报中国宝武技术创新重点支持项目，开展工程数字化云平台环境、工程软件中心、工程数据中心、工程数据标准、数字化交付等7个方面技术研究，建设中国宝武工程数字化设计交付云平台（BE—Digital Cloud，简称“宝数云”），打造冶金行业数字化工厂解决方案和工程大数据全生命周期服务能力。在信息化建设方面，形成流程融通、智慧可视、价值驱动的信息系统架构和功能应用，围绕工程项目管理流程、制度和信息化系统存在的问题，对管理系统和生产系统进行顶层架构设计，实现供产销财税融贯通。年内，工程造价管理系统上线。

推进智慧制造与数字总图平台建设。2020年，宝钢工程与中国宝武公司治理部完成《关于推进总图空间数字化管理的指导意见（试行）》的编制、评审及下发，编制总图管理办法；践行中国宝武“专业化、数字化、平台化”总图管理要求，启动“宝武智慧总图空间信息服务平台”建设工作；依托数字孪生理念，设计“CAE仿真实验室”建设方案，加快工程虚拟映射的步伐；利用人工智能技术，开发现场安全行为智能监测系统，探索深度学习技术在工程领域的应用；利用第五代移动通信技术（5G），建设“智能机器人与解决方案应用研究中心”，解决智能装备共性问题形成专业资源合力；从“自身优化项目”“高端智慧制造产品”2个维度出发，梳理推进26项对内符合业务发展和流程优化需要、对外提供高端智慧产品的智慧制造项目，形成连铸、热轧、冷轧等优势领域智能化整体解决方案与全生命周期智慧服务。

“处僵治困”。2020年，持续推进压减瘦身工作，以清算注销、股权转让等多种方式，对不符合公司战略方向，低效、无效资产进行清理，进一步优化公司资产结构，提高资产运营效率，完成江苏宝鹏建筑工业化材料有限公司、上海氯碱化工股份有限公司的股权退出，完成宝钢苏冶重工有限公司的清算注销。

1月1日，马钢集团设计研究院有限责任公司、马鞍山马钢矿山岩土工程勘察联合公司、马钢集团测绘有限责任公司、上海马钢机电科技有限责任公司、马鞍山博力建设监理有限责任公司、马钢集团招标咨询有限公司6家单位由宝钢工程实施管理。1月13日，中国宝武与普锐特冶金技术有限公司在中国宝武大厦签署战略合作备忘录。3月12日，上海宝钢节能环保技术有限公司中标中信泰富特钢集团股份有限公司下属青岛特殊钢铁公司二期续建工程中的2套滚筒渣处理系统项目。4月15日，苏州大方特种车股份有限公司举行中信重工机械股份有限公司漳州基地首批模块车交付仪式。4月28日，由马钢集团设计研究院有限公司EPC（设计、采购、施工一揽子总承包合同）总承包的安徽马钢重型机械制造有限公司H型钢轧钢生产线项目投入试生产。5月6日，宝钢工程组建工程大数据中心，与宝钢工程企划部合署办公。5月19日，上海宝钢建筑工程设计有限公司中标吴淞口国际科创城首发（一期）项目初步设计和施工图设计合同。5月22日，宝钢工程“智能机器人与解决方案应用研究中心”投用。6月16日，马钢集团设计研究院有限责任公司中标马钢股份南区雨污分流及排口优化工程EPC总承包项目。7月15日，由宝钢工程承担工厂设计，工程技术事业本部与新疆钢铁设计院有限责任公司首次通过设计协同的八一钢铁氧气高炉点火开炉，并启动第一阶段工业试验。9月27日，宝钢工程增设规划咨询部，牵头中国宝武设计院规划咨询职责。10月23日，由宝钢工程承接的宝钢股份二号连铸机综合改造项目热负荷试车。11月11—13日，在上海鑫椤网络科技有限公司主办的“第十一届国际针状焦及应用市场高峰论坛”上，宝钢工程获“2020年中国针状焦优质设计院”称号。11月18—21日，在第二十四届全国发明展览会上，宝钢工程获金奖1项、铜奖1项。12月11日，“中国宝武工程数字化设计交付云平台关键技术研究与应用”项目启动。12月17日，由宝钢工程EPC总承包的宁波宝新汽车用钢项目投产。12月25日，宝钢工程完成宝钢苏冶重工有限公司清算注销。　　（赵　莹）

2020年宝钢工程下属子公司（含托管单位）

名　称	地　址	注册资金	主要经营范围	控股比例	在岗员工（人）
马钢集团设计研究院有限责任公司	安徽省马鞍山经济技术开发区太白大道3号、太白大道1889号	1651.5万元	工程项目前期咨询，资质证书范围内的（冶金矿山和金属材料等）工程设计、工程总承包、项目管理服务等	托管	271
上海宝钢节能环保技术有限公司	上海市宝山区克山路550弄7号楼	5亿元	钢铁、有色、化工等传统产业的绿色升级，提供高技术含量、高可靠性要求、高附加值特性的绿色制造关键工艺技术装备研发设计与改造优化的系统解决方案等	100%	90

（续表）

名　称	地　址	注册资金	主要经营范围	控股比例	在岗员工（人）
宝钢钢构有限公司	上海市宝山区宝杨路 2001 号	3.2 亿元	设计、制造、安装各种钢结构，销售自产产品；承包境外钢结构工程和境内国际招标工程等	100%	73
上海宝钢建筑工程设计有限公司	上海市宝山区同济路 999 号 13 号楼	3 亿元	建筑工程设计、咨询和总承包，房地产开发等	100%	79
上海宝申建筑工程技术咨询有限公司	上海市长宁区定西路 1118 号	300 万元	公建、住宅及工业项目施工图设计文件审查	100%	24
上海宝华国际招标有限公司	上海市宝山区克山路 550 弄 8 号楼	1000 万元	招标代理、招标采购管理咨询和网上招投标公共平台建设	中国宝武全资公司（托管）	123
马鞍山博力建设监理有限责任公司	安徽省马鞍山经济技术开发区阳湖路 499 号	300 万元	开展专业范围内工程监理服务和技术咨询	托管	33
苏州大方特种车股份有限公司	江苏省苏州市高新区浒关工业园浒杨路 71 号	1.11 亿元	设计、制造液压动力平板运输车、模块式液压全挂车、半挂车、轮胎式提梁机以及其他重型特种运输设备	51%	149
新疆钢铁设计院有限责任公司	新疆维吾尔自治区乌鲁木齐市头屯河区八一路 578 号	500 万元	工程咨询、城乡规划编制、工程设计、对外承包工程，特种设备设计等	51%	54
马鞍山马钢矿山岩土工程勘察联合公司	安徽省马鞍山经济技术开发区太白大道 3 号	260 万	矿山、水文、边坡、尾矿坝基础、工业与民用建筑基础勘察设计与处理等	托管	5
上海马钢机电科技有限责任公司	上海市杨浦区大连路 990 号	665 万元	机电科技技术领域内的技术开发、技术咨询、技术转让、技术服务；货物及技术的进出口业务等	托管	13
宝钢工程印度有限公司	印度马哈拉施特拉邦	94.5 万美元	冶金工程，成套设备、备件贸易、技术服务贸易	66.7%	1
宝钢工程（越南）有限责任公司	越南胡志明市	100 万美元	冶金工程，成套设备、备件贸易、技术服务贸易	100%	1

（赵　莹）

【上海宝地不动产资产管理有限公司/宝钢发展有限公司】 2 月 18 日，宝地资产与宝钢发展合署运作。全年实现营业收入 52.88 亿元，实现利润总额 20.9 亿元。年末总资产和净资产分别为 236 亿元和 111 亿元。在建项目总投资 133 亿元，年内完成投资 28.03 亿元。

运营服务。宝地资产/宝钢发展新建不动产面积 54.81 万平方米，续建不动产面积 61.4 万平方米。资源资产转化率 77.69%。持有运营物业规模 229 万平方米，人均持有物业面积 2792 平方米，增长率 22%。对受新冠肺炎疫情影响、经营困难 536 家租户落实租金减免政策，年度租金减免 4400 万元；举办宝地广场“草坪音乐节”、互联宝地“啤酒节”等主题活动。

深度整合。宝地资产/宝钢发展整合职能部门，成立 9 个职能部门；编制合署后的商业计划，开展不动产资产运营与配套服务业务优化。成立园区服务事业部，与制造服务事业部合署运作；对汽车租赁业务进行整合，上海丰宝综合经营有限公司和上海宝钢住商汽车贸易有限公司合署办公；退出餐饮业务；水处理业务划转至宝武水务；宝康老年公寓无偿划转至上海市宝山区相关部门。

落实项目建设。宝地资产/宝钢发展 8 个新建项目开工，7 个项目续建，总建筑面积 116 万平方米；宝山宾馆等 4 个项目竣工开业。推进吴淞区域的存量地块转型，12 月 23 日中国宝武钢铁会博中心启用，中国钢铁博物园数字技术体验中心奠基；重庆渝富产城运营建设发展有限公司与宝地资产就重庆工业博物馆置业有限公司股权 100% 无偿划转签订股权无偿划转协议，宝武西南总部产业园项目完成可研立项；12 月 20 日，宝武安徽（产业）总部首发项目启动建设。

提升资产价值。宝地资产/宝钢发展按规模体量、收入贡献等 6 个维度对公司资产进行分类管理，以低利率发行宝地广场 CMBS（商业房地产抵押贷款支持凭证）。建立客户代表制，设立大客户经理；优化客户拜访机制，提升项目续租率；开展客户代表沟通能力提升培训，开设商业地产标准运营流程和招商规范专题培训班，培训 165 人次。全年，商务楼宇、产业园区、长租公寓等平均出租率达 95%，出租面积比上年增加 15.21 万平方米，租金单价上涨 0.64%。

完善制度建设体系。宝地资产/宝钢发展明确职能与业务授权原则，建立授权清单；修订成本采购类管理文件，调整合格供应商名录，梳理主要设备及材料品牌清单；发布标准成本管理系统 2.0 版，编制施工总包合同模板；搭建工程项目人员配置标准模型和建设工程标准化工期模型；建立设计变更和现场签证管理机制，明确审批流程；建立工程质量安全巡查评价机制，组建团队对在建项目开展现场巡查；对重点领域实施“飞检”式监督。

安全管理。宝地资产/宝钢发展开展安全生产专项整治三年行动，对加油站、危化品存放点开展 3 轮检查；重点关注人员密集场所消防安全，开展为期 6 个月的消防安全大起底、大排查工作；加强建筑施工安全和特种设备安全管理；开展电动自行车专项整治行动；修订事故问责管理办法，同步编制《违章记分管理办法》；对轻伤事故及有责工亡事故，分析原因、问责整改。（马步云）

智能制造

【概况】 2020 年，宝山区依托超能新材料科创园，聚焦高温超导、超碳石墨烯、新型太阳能硅片等前沿新材料产业，依托石墨烯功能型平台、申和热磁等一批龙头企业引领，加快推动索灵医学诊断、国家无线电检测中心等一批项目引进落地，推进临港城工科技绿洲、联东 U 谷宝山科创中心、容弋电子等 16 个重点产业项目开工和投产，打造具有较高品牌标识度与影响力的“国际超能谷”。依托上海机器人产业园，加快推动标杆区建设、扶持政策提标等方案落地，加大对机器人及智能制造研究力度，制定上海机器人产业园机器人及智能制造产业集聚发展标杆区建设的三年行动计划等。重点推动发那科机器人超级智能工厂、快仓全球研发中心、保集 e 智谷二期等项目建设，加快羿鹏轨道、小米打印等一批项目引进落地，启动园区提标升级改造项目 15 个、总投资近 20 亿元，打造中国机器人及智能制造产业集聚发展标杆区。（王　洁）

商贸业

◎ 编辑　田翔辉

商　业

【概况】 2020 年，宝山区实现商品销售额 7416.89 亿元，比上年增长 5.3%，增幅位列全市第二。其中，金属及金属矿批发实现商品销售额 5344.38 亿元，增长 15.0%，占全区商品销售额 82.8%。实现社会消费品零售总额 780.83 亿元，比上年下降 6.1%，社会消费品零售总额总量位列全市第七位。按行业分，住宿和餐饮业实现 66.7 亿元。

【打响“上海购物”品牌】 2020 年，宝山区举办“五五购物节”“六六夜生活节”等活动，有效促进消费回补和潜力释放。打造智慧湾、新业坊、三邻桥 3 家市级夜上海特色消费区。推进“艺术进商圈”项目，将文化艺术项目引进商业综合体、园区，智慧湾夜市生活获评“2020 上海艺术商圈特色活动”。重点推进宝山日月光商业广场、中铁北城时代（商业项目）等 10 个重点商业商务项目，打造宝山商业新亮点。

【完成区政府实事项目】 2020 年，宝山区完成鱼塘菜市场等 5 家标准化菜市场新（改）建、20 个社区智能微菜场建设、5 家早餐门店建设及 60 个平价菜（猪肉）专柜建设。

2020 年宝山区重点商业项目

属地	项目名称	建筑面积（万平方米）	备注
大场镇	宝山日月光商业广场	17.5	2021 年四季度开业
杨行镇	中铁北城时代（商业项目）	6	2021 年 10 月开业
友谊路街道	上海长滩（商办项目）	36.65（商业 16.7，酒店 4.7，办公 6.7）	2023 年商业项目开业
友谊路街道	临江商业商务中心	24.38（商业 6.6，酒店 2.8，办公 6.3）	2023 年开业
友谊路街道	金富门改造项目	8.0（商业 3.08）	2022 年下半年开业
淞南镇	上海芳草地 B 地块商业商务项目	17.3（商业 4.7，办公 3.7，精品酒店 1.2，公寓式办公 4.5）	2024 年开业
月浦镇	融创精彩天地项目	4	2023 年开业
罗店镇	罗店中集金地美兰城商办项目	34.4（商业 14.9，办公 19.5）	2024 年商业项目开业
罗泾镇	上海东虹国际商城	9.2	2022 年底开业
大场镇	南大智慧城首发地块商业商务项目	8.8（商业 4.4，办公 4.4）	2023 年开业。

2020 年宝山区改（扩）建 5 家标准化菜市场

所在街镇	菜场名称	地　址
月浦镇	月浦镇鱼塘菜市场	德都路 255 号
罗店镇	美城菜市场	美平路 675 号
淞南镇	振新菜市场	新二路 1111 号
友谊路街道	万有集市盘古店	盘古路 486 号
顾村镇	润通菜市场	水产西路 938 号

2020 年宝山区早餐门店

所在街镇	菜场名称	地　址
月浦镇	老盛昌汤包（德都店）	德都路 255 号
月浦镇	老盛昌汤包（盛桥店）	古莲路 A 幢 2—6 号
友谊路街道	老盛昌汤包（宝杨宝龙店）	同济路 669 弄 10 号宝杨宝龙广场澳门街 1 楼
高境镇	大富贵酒楼	高跃路 77 号三邻桥体育文化园 15 号楼 1 楼
友谊路街道	大富贵酒楼	宝林路 251 号

【培育发展互联网平台经济】　2020年，宝山区聚焦以“互联网＋”为引领的平台经济产业集群，创建上海钢铁领域平台经济示范区，依托钢银电商、欧冶云商、我的钢铁等钢铁电商服务龙头企业以及微盟、食行生鲜、能良电商等商业服务平台企业，建成全国最大的钢铁大宗商品交易中心和平台经济发展高地。钢银电商和欧冶云商两家平台2020年销售额分别突破千亿元，成为国家级钢铁电商平台，钢铁电商平台交易量超全国总量1/2，全区平台经济工作处于全市领先地位。

【总部经济提升】　2020年度上海市新认定129家企业总部榜中，宝山区东铭实业、大华集团、龙赛建设、保集控股、大陆汽配、盟聚信息、赞禾英泰、钢联物流、嘉远拜力等企业名列其中。其中，东铭实业获“民营企业总部和贸易型总部”荣誉，宝山区新认定的民营企业总部数量位列全市第二，超过前2年总和。全区共有4家贸易型总部、16家民营企业总部。　（倪卫榕）

服务业

【商务载体产出效益提升】　2020年，宝山区纳入统计监测范围的89个商务载体总税收收入实现61.52亿元，总税收单位面积产出1748.33元/平方米，比上年下跌3.0%；总体入驻率78.9%，落地型企业注册率为79.6%，上涨0.7%，税收收入1亿元以上的载体18个。区商务委完善“宝山区产业经济运行监测分析系统——区商务载体经济运行监测和分析系统”，与区相关部门建立区级层面商务载体数据分析机制，与各相关镇（园区）以及商务载体建立数据监测上报机制和反馈机制。

【发挥政策引导效应】　2020年，区商务委完成2019年度“租税联动”资金拨付工作，并做好专项资金使用的后续跟踪和监督管理。开展2020年度“租税联动”备案工作。做好全年市、区两级服务业引导资金项目的资金拨付工作和后续跟踪、验收、绩效评价等工作。

【电子商务交易额稳步增长】　2020年，宝山区电子商务企业实现电子商务交易额2734.7亿元，比上年增长12.4%。其中B2B交易额2636.9亿元，增长14.9%；B2C交易额97.8亿元，下跌29.3%。上海钢银电子商务有限公司等3家重点B2B企业的电子商务交易额达2445.3亿元，占全部电子交易额89.4%。　（倪卫榕）

粮食管理

【落实粮食安全区长责任制】　2020年，宝山区有序推进粮安信息化建设，加强智慧储粮水平、粮安监管力度，粮食安全各项任务顺利实施，在2020年度粮食安全区长责任制考核中被市粮安考核办评为“考核优秀”。

【完成地方粮食收购、储备和轮换工作】　2020年，区粮食和物资储备局做好粮食收购预案，召开夏、秋两熟收购工作会议，执行国家粮食收购政策，2020年共完成收购粮食9.01万吨，其中：晚粳谷8.60万吨，小麦0.41万吨。落实区级粮食储备7.10万吨核定规模，全年按区级储备粮轮换计划组织实施，通过动态管粮，确保储备粮质量良好、数量真实、常储常新。

【推进“粮安”信息化智能化建设】　2020年，宝山区推进“粮安”信息化智能化建设，对束里桥中心库投入90万元实施智慧储粮，建立储粮安全监控系统，实现束里桥库区区级储粮在线监管全覆盖；粮库智能化升级改造落实到顾村粮库“城中村”总体动迁项目统筹规划。

【加强粮食长三角产销对接】　2020年，区粮食和物资储备局开展长三角产销对接，分别与江苏省兴化、戴窑、大丰等地签订粮源采购合作订单。与黑龙江省农垦米业公司签订秋粮采购合作订单，确保宝山区政策性粮食储备安全。　（倪卫榕）

烟草专卖

【概况】　2020年，上海烟草集团宝山烟草糖酒有限公司（以下简称公司）按照年初“1451”（以党建为引领，强化体系运行、强化制度建设、强化内部监督、强化评价考核四项基础管理，提升卷烟营销、专卖管理、资产管理、安全环保、队伍建设五大管理质量，确保实现企业持续健康发展）目标，坚持以队伍素质为抓手，聚焦卷烟营销和专卖管理两大核心职能，促进各项基础管理工作水平提升。

【推进卷烟营销一体化】　2020年，公司克服新冠疫情对卷烟销售不利影响，从卷烟销售和网络建设出发，推进零售终端分类建设，提升卷烟营销网络发展质量。开展经营规范专项自查和治理，加强培训宣贯，维护市场秩序。深化“零售客户经营指导”课题研究，促进营销服务转型升级，实现卷烟批发销售总量比上年增长3%的既定目标。

【提升专卖零售许可政务效能】　2020年，公司借助“一网通办”，优化办证流程，确保“受理申请至发证时间”压缩至5个自然日内。疫情期间，办证窗口一方面每日安排办证人员在岗接待，落实防护措施；同时引导许可证申请户通过“一网通办”政务平台线上申请登记，对于有困难的申请户通过电话、图片、视频等交流方法进行一对一线上指导，实地核查人员每日轮岗集中处置，对于封村不能实地勘验的特殊情况，采取行政审批告知承诺的方式，确保办证工作有序开展。　（蒋卓俪）

市　场

【概况】　2020年，宝山区有商品交易市场150家，经营中128家，实际不经营22家。市场类型：农副产品市场107家，其他消费品市场1家，工业消费品市场29家，工业生产资料市场13家。细分市场类型：农副产品综合市场99家，茶叶市场4家，花鸟市场1家，水产市场2家，农产品市场1家；食品市场1家；小商品服饰市场11家，建材市场13家，家居市场4家，电子市场1家；钢材市场6家，机动车配件市场3家，木材市场1家，机电设备市场1家，旧机动车市场1家，其他工业生产资料专业市场1家。

2020 年宝山区商品交易市场

市场名称	地　址	市场类型	细分类型	场内经营户数	经济性质（国有集体）	经济性质（私营）	属地	是否经营
上海江杨农产品市场经营管理有限公司	江杨北路 98 号	农副产品专业市场	农产品市场	1502	√		杨行镇	是
上海江阳水产品批发交易市场经营管理有限公司	泰和路 1700 号	农副产品专业市场	水产市场	1391		√	杨行镇	是
上海江杨水产品批发市场经营管理有限公司	铁城路 1555 号	农副产品专业市场	水产市场	803	√		杨行镇	是
上海京沪汽车配件用品市场经营管理有限公司	沪太路 3258 号	工业生产资料专业市场	机动车配件市场	82		√	大场镇	否
上海联东石材陶瓷市场经营管理有限公司	沪太路 3198—3223 号	工业生产资料专业市场	其他工业生产资料专业市场	52		√	大场镇	否
上海场南建材市场经营管理有限公司	沪太路 2019 弄 58 号	工业消费品专业市场	建材市场	54		√	大场镇	否
上海福人林产品批发市场经营管理有限公司	沪太路 2695—2699 号	工业生产资料专业市场	木材红木家具市场	81		√	大场镇	是
上海红星美凯龙家居市场经营管理有限公司	沪太路 1801 号	工业消费品专业市场	家居市场	621		√	大场镇	是
上海乾溪小商品市场经营管理有限公司	场联路 142 号	工业消费品专业市场	小商品服饰市场	30	√		大场镇	是
上海霓虹儿童用品市场经营管理有限公司	大华路 518 号 1—1.5 层	工业消费品专业市场	小商品服饰市场	70		√	大场镇	是
上海龙珠集贸市场经营管理有限公司	行知路 251 弄 61—64 号	农副产品综合市场	定点活禽交易市场	55	√		大场镇	是
上海场联集贸市场经营管理有限公司	场联路 139 号 1—2 层	农副产品综合市场		60	√		大场镇	是
上海真华集贸市场经营管理有限公司	行知路 833 号 1 楼	农副产品综合市场		54	√		大场镇	是
上海环镇集贸市场经营管理有限公司	环镇北路 789 号 1 层	农副产品综合市场		65	√		大场镇	是
上海乾中集贸市场经营管理有限公司	南大路 158 号	农副产品综合市场		20	√		大场镇	是
上海大华二村集贸市场经营管理有限公司	新沪路 327 号	农副产品综合市场		76	√		大场镇	是
上海华欣集贸市场经营管理有限公司	真华路 1057 号	农副产品综合市场		1			大场镇	是
上海鑫力农副产品市场经营管理有限公司	新沪路 48 号	农副产品综合市场		105		√	大场镇	是
上海华和集贸市场经营管理有限公司	真大路 360 号	农副产品综合市场		1		√	大场镇	是
上海高境金属交易市场管理有限公司	新二路 168 号	工业生产资料专业市场	钢材市场	29		√	高境镇	否
上海中规钢材电子交易市场经营管理有限公司	殷高西路 101 号 603 室甲	工业消费品专业市场	电子市场	4		√	高境镇	是
上海宝山好百年家居市场经营管理有限公司	殷高西路 700 号 1—4 层	工业消费品专业市场	家居市场	163		√	高境镇	是
上海盛须建材市场经营管理有限公司	新二路 168 号	工业消费品专业市场	建材市场	36		√	高境镇	是
上海飞洪百货市场经营管理有限公司	共和新路 4856、4868、4731、4733、4735、4737 号	工业消费品专业市场	小商品服饰市场	21		√	高境镇	是
上海程居茶叶市场经营管理有限公司	新二路 168 号	农副产品专业市场	茶叶市场	6		√	高境镇	是
上海大不同新江湾茶城市场经营管理有限公司	逸仙路 1808 号 1—6 层	农副产品专业市场	茶叶市场	138		√	高境镇	是
上海岭南集贸市场经营管理有限公司	岭南路 1028 号	农副产品综合市场		21		√	高境镇	是
上海高跃农贸市场经营管理有限公司	高境路 56 号 1 层	农副产品综合市场		90		√	高境镇	是
上海苏特仑农副产品市场经营管理有限公司	共和新路 4701 弄 1 号	农副产品综合市场		10		√	高境镇	是
上海国江农贸市场经营管理有限公司	国权北路 65 号	农副产品综合市场		80		√	高境镇	是

（续表一）

市场名称	地　址	市场类型	细分类型	场内经营户数	经济性质（国有集体）	经济性质（私营）	属地	是否经营
上海和佳农贸市场经营管理有限公司	国权北路 829 弄 1 号 1 层	农副产品综合市场		16		√	高境镇	是
上海三门农贸市场经营管理有限公司	三门路 497 号 2 幢 1—2 层、4 幢 2 层	农副产品综合市场		60		√	高境镇	是
上海逸骅集贸市场经营管理服务部	殷高西路 88 号	农副产品综合市场		40	√		高境镇	是
上海东明家具市场经营管理有限公司	沪太路 4301 号	工业消费品专业市场	家居市场	259		√	顾村镇	是
上海绿饰汇家居市场经营管理有限公司	顾太路 98 号—6	工业消费品专业市场	建材市场	122		√	顾村镇	是
上海兴明建材市场经营管理有限公司	沪太路 4332 号	工业消费品专业市场	建材市场	523		√	顾村镇	是
上海顾村集贸市场经营管理有限公司	顾太路 350 号	农副产品综合市场	定点活禽交易市场	85	√		顾村镇	是
上海共富副食品市场经营管理有限公司	共富路 305 弄	农副产品综合市场		50		√	顾村镇	是
上海富弘农副产品集贸市场经营管理有限公司	共富路 568 号	农副产品综合市场		82	√		顾村镇	是
上海富弘农副产品集贸市场经营管理有限公司顾北东路市场分公司	顾北东路 575 弄	农副产品综合市场		16	√		顾村镇	否
上海顾北农贸市场经营管理有限公司	顾荻路 332—348 号	农副产品综合市场		52		√	顾村镇	是
上海润通集贸市场经营管理有限公司	水产西路 938 号	农副产品综合市场		68		√	顾村镇	是
上海富弘农副产品集贸市场经营管理有限公司泰和西路市场分公司	泰和西路 3389 号	农副产品综合市场		24	√		顾村镇	是
上海广大机电设备市场经营管理有限公司	沪太路 5788 号	工业生产资料专业市场	机电设备市场	16		√	顾村镇	是
上海文宝苑农副产品市场经营管理有限公司	菊联路 169 号 1 层	农副产品综合市场		44		√	顾村镇	是
上海翼家菜市场经营管理有限公司	菊盛路 882 号	农副产品综合市场		65	√		顾村镇	是
上海绿欣投资管理有限公司菊太集贸市场经营管理分公司	菊太路 308 号	农副产品综合市场		43	√		顾村镇	是
上海弘保集贸市场经营管理有限公司	联杨路 1052、1054 号 1 层	农副产品综合市场		28		√	顾村镇	是
上海众宝农副产品市场经营管理有限公司	联杨路 1309 号 1 楼	农副产品综合市场		43		√	顾村镇	是
上海宝菊农贸市场经营管理有限公司	宝菊路 655 号	农副产品综合市场		1		√	顾村镇	是
上海天平农贸市场经营管理有限公司	石太路罗东路口	农副产品综合市场		0		√	罗店镇	否
上海宝罗居建材市场经营管理有限公司	沪太路 7266 号	工业消费品专业市场	建材市场	99		√	罗店镇	否
上海佰旺建材市场经营管理有限公司	月罗路 1116 号	工业消费品专业市场	建材市场	23		√	罗店镇	否
上海罗溪农贸市场经营管理有限公司	罗溪路 800 号	农副产品综合市场		57		√	罗店镇	否
上海金罗店集贸市场经营管理有限公司	新街 29 号	农副产品综合市场		65		√	罗店镇	否
上海罗安建材市场经营管理有限公司	沪太路 7690 号	工业消费品专业市场	建材市场	60		√	罗店镇	是
上海金罗店装饰材料市场经营管理有限公司	月罗路 2375 号	工业消费品专业市场	建材市场	65		√	罗店镇	是
上海罗泉建材市场经营管理有限公司	月罗路 2500 号 3—12 幢	工业消费品专业市场	建材市场	103		√	罗店镇	是
上海罗店小商品市场经营管理有限公司	塘西街 169 号	工业消费品专业市场	小商品服饰市场	132	√		罗店镇	否
上海罗南农副产品批发市场经营管理有限公司	东太路 239 号	农副产品综合市场		61		√	罗店镇	是

（续表二）

市场名称	地　址	市场类型	细分类型	场内经营户数	经济性质（国有集体）	经济性质（私营）	属地	是否经营
上海祁北农贸市场经营管理有限公司	祁北东路 85 弄 10 号	农副产品综合市场		24		√	罗店镇	是
上海罗安农副产品市场经营管理有限公司	沪太路 7690 号 3 幢	农副产品综合市场		254	√		罗店镇	是
上海宝山居美农贸市场经营管理有限公司	美文路 569 号 1 层	农副产品综合市场		9		√	罗店镇	是
上海台逸农副产品市场经营管理有限公司	年喜路 737 号 1—2 层	农副产品综合市场		26		√	罗店镇	是
上海罗美农贸市场经营管理有限公司	美平路 675 号	农副产品综合市场		55		√	罗店镇	是
上海祺熹菜市场经营管理有限公司	年吉路 100 弄 12 号 113 室 1 层—6	农副产品综合市场				√	罗店镇	是
上海瀚广农产品市场经营管理有限公司	潘泾路 4571 号 1—2 层	农副产品综合市场		1		√	罗泾镇	是
上海远航服饰市场经营管理有限公司	新川沙路 512 号	工业消费品专业市场	小商品服饰市场	0		√	罗泾镇	否
上海罗泾农贸市场经营管理有限公司	陈镇路 158 号	农副产品综合市场		136	√		罗泾镇	是
上海佳易集贸市场经营管理有限公司	潘新路 96—108 号	农副产品综合市场		1		√	罗泾镇	是
上海长临建材装饰交易市场经营管理有限公司	长临路 889—957 号	工业消费品专业市场	建材市场	67	√		庙行镇	是
上海共康服饰市场经营管理有限公司	长临路 800 号	工业消费品专业市场	小商品服饰市场	556		√	庙行镇	是
上海庙行菜市场经营管理有限公司	场北路 360 号	农副产品综合市场		45	√		庙行镇	是
上海野桥集贸市场经营管理有限公司	三泉路 1451 号	农副产品综合市场		161	√		庙行镇	是
上海掘驰市场经营管理有限公司	场北路 660 号 1 楼	农副产品综合市场		31	√		庙行镇	是
上海云峰钢材市场经营管理有限公司	长江西路 778 号	工业生产资料专业市场	钢材市场	50	√		淞南镇	否
上海淞发农贸市场经营管理有限公司	淞发路 61 号	农副产品综合市场		13		√	淞南镇	否
上海振新市场经营管理有限公司	新二路 1111 号	农副产品综合市场		50		√	淞南镇	是
上海逸兴农贸市场经营管理有限公司	逸仙路 3456 弄 19 号	农副产品综合市场		8	√		淞南镇	否
上海江杨钢材现货市场经营管理有限公司	江杨南路 1518 号	工业生产资料专业市场	钢材市场	73		√	淞南镇	是
上海建配龙建材市场经营管理有限公司	长逸路 99 号	工业消费品专业市场	家居市场	228		√	淞南镇	是
上海弘皇建材家居市场经营管理有限公司	淞发路 936—950 号	工业消费品专业市场	建材市场	80		√	淞南镇	是
上海大昌集贸市场经营管理有限公司	长江南路 579 号	农副产品综合市场	定点活禽交易市场	85		√	淞南镇	是
上海淞南农副产品市场经营管理有限公司	淞良路 525 号	农副产品综合市场		80	√		淞南镇	是
上海全而廉农贸市场经营管理有限公司	泗东路 37 号	农副产品综合市场		35		√	吴淞街道	是
上海西朱集贸市场经营管理有限公司	同济路 200 号	农副产品综合市场		0		√	吴淞街道	否
上海海滨集贸市场经营管理有限公司	同济支路 1 号	农副产品综合市场		0		√	吴淞街道	否
上海沪客隆招商市场有限公司	淞兴路 157—165 号	工业消费品专业市场	小商品服饰市场	102	√		吴淞街道	是
上海沪客隆招商市场有限公司沪客隆服饰市场分公司	淞兴路 157—165 号	工业消费品专业市场	小商品服饰市场	123	√		吴淞街道	是
上海隆生茶叶市场经营管理有限公司	淞兴路 163 号	农副产品专业市场	茶叶市场	20		√	吴淞街道	是

（续表三）

市场名称	地　址	市场类型	细分类型	场内经营户数	经济性质（国有集体）	经济性质私营）	属地	是否经营
上海东江集贸市场经营管理有限公司	水产路 5 号	农副产品综合市场		26		√	吴淞街道	是
上海绿叶农副产品市场经营管理有限公司	淞兴路 163 号 1 楼	农副产品综合市场		51	√		吴淞街道	是
上海绿叶农副产品市场经营管理有限公司同泰北路市场分公司	同泰北路 449 号	农副产品综合市场		57	√		吴淞街道	是
上海绿叶农副产品市场经营管理有限公司步云农副产品市场经营管理分公司	永清路 211 号	农副产品综合市场		56	√		吴淞街道	否
上海中唐钢材市场经营管理有限公司	铁山路 1071—1079 号	工业生产资料专业市场	钢材市场	36		√	杨行镇	否
上海东智钢铁市场经营管理有限公司	友谊路 1502 号	工业生产资料专业市场	钢材市场	16		√	杨行镇	否
上海亿海茶叶市场经营管理有限公司	友谊路 1899 弄 58 号 205—207 室	农副产品专业市场	茶叶市场	24		√	杨行镇	否
上海邦手集贸市场经营管理有限公司	铁峰路 2041 号	农副产品综合市场		19		√	杨行镇	是
上海杨鑫集贸市场经营管理有限公司	杨泰路 258 号	农副产品综合市场		42	√		杨行镇	是
上海金阳光汽配市场经营管理有限公司	水产路 1699 号	工业生产资料专业市场	机动车配件市场	84		√	杨行镇	是
上海宝山吴淞国际汽车配件市场经营管理有限公司	友谊路 1500 号	工业生产资料专业市场	机动车配件市场	88		√	杨行镇	是
上海建名美饰家建筑装饰材料市场经营管理有限公司	宝杨路 2231 号	工业消费品专业市场	建材市场	123	√		杨行镇	是
上海美仑建材市场经营管理有限公司	蕴川路 1638 号	工业消费品专业市场	建材市场	220		√	杨行镇	是
上海振宝集贸市场经营管理有限公司	富锦路 1588 号	农副产品综合市场	农村自产自销简易市场	13		√	杨行镇	是
上海红林农副产品市场经营管理有限公司	红林路 528 弄 37 号 1 层	农副产品综合市场		63		√	杨行镇	是
上海香逸湾农副产品市场经营管理有限公司	莲花山路 517 弄 128 号 1 层	农副产品综合市场		42		√	杨行镇	是
上海翼杨菜市场经营管理有限公司	梅林路 768 号	农副产品综合市场		20	√		杨行镇	是
上海万远农副产品市场经营管理有限公司	盘古路 1848 号 1 层	农副产品综合市场		13		√	杨行镇	是
上海天馨集贸市场经营管理有限公司	水产西路 200 号	农副产品综合市场		20		√	杨行镇	是
上海杨行农贸市场经营管理有限公司	松兰路 846 号	农副产品综合市场		51	√		杨行镇	是
上海东街农副产品市场经营管理有限公司	镇新路 377 号	农副产品综合市场		45		√	杨行镇	是
上海北翼商业街市场经营管理有限公司	牡丹江路 1599 号	工业消费品专业市场	小商品服饰市场	486	√		友谊路街道	是
上海宝林二村市场经营管理有限公司	宝林二村 107 号	农副产品综合市场		55		√	友谊路街道	是
上海宝山集贸市场经营管理有限公司宝杨路市场分公司	宝杨路 250 号	农副产品综合市场		295		√	友谊路街道	是
上海宝山集贸市场经营管理有限公司	密山路 101 号	农副产品综合市场		81		√	友谊路街道	是
上海绿叶农副产品市场经营管理有限公司盘古路市场分公司	盘古路 486 号	农副产品综合市场		0	√		友谊路街道	是
上海绿叶农副产品市场经营管理有限公司团结路分公司	团结路 4—6 号 1 楼	农副产品综合市场		35	√		友谊路街道	是
上海淞宝市场经营管理有限公司	永乐路 388 号	农副产品综合市场		61		√	友谊路街道	是
上海宝山青鲜集贸市场经营管理有限公司	友谊支路 265—275 号	农副产品综合市场		30		√	友谊路街道	是
上海宝山上蔬永辉中心菜场有限公司	东林路 201 号	农副产品综合市场		1		√	友谊路街道	是

（续表四）

市场名称	地　址	市场类型	细分类型	场内经营户数	经济性质（国有集体）	经济性质（私营）	属地	是否经营
上海翼家菜市场经营管理有限公司采江路分公司	采江路 78 号 1 层	农副产品综合市场			√		友谊路街道	是
上海东方国贸新城市场经营管理有限公司	沪太路 3999 号	工业消费品专业市场	小商品服饰市场	530		√	大场镇	是
上海宝山聚丰集贸市场经营管理有限公司	聚丰园路 300 号	农副产品综合市场	定点活禽交易市场	55	√		大场镇	是
上海虹腾农副产品市场经营管理有限公司	沪太路 3633 号	农副产品综合市场		200		√	大场镇	是
上海祁众集贸市场经营管理有限公司	锦秋路 1360 号	农副产品综合市场		92	√		大场镇	是
上海锦秋集贸市场经营管理有限公司	锦秋路 809 弄 118 号	农副产品综合市场		45		√	大场镇	是
上海允豪农贸市场经营管理有限公司	祁华路 324 号 1—2 层	农副产品综合市场		10		√	大场镇	是
上海宴芸农贸市场经营管理有限公司	市台路 515 弄 52 号 1 层	农副产品综合市场		40		√	大场镇	是
上海祁祥集贸市场经营管理有限公司	锦秋路 699 弄 17 区 113 号 1 层	农副产品综合市场				√	大场镇	是
上海上蔬永辉生鲜食品有限公司经地路分公司	经地路 99 弄 1 幢 3 号 208—1A	农副产品综合市场		1		√	大场镇	是
上海凯红食品市场经营管理有限公司	沪太路 3663 号 1 楼 D1	其他消费品市场	食品市场	137		√	大场镇	是
上海海钢天隆钢材经营管理有限公司	联水路 168 号 1—11 号	工业生产资料专业市场	钢材市场	60		√	月浦镇	是
上海月盛百货市场经营管理有限公司	龙镇路 53 号	工业消费品专业市场	小商品服饰市场	149		√	月浦镇	是
上海月盛百货市场经营管理有限公司春雷路农副产品市场分公司	春雷路 445 号—1 室	农副产品综合市场	农村自产自销简易市场	25		√	月浦镇	是
上海宝江集贸市场经营管理有限公司	月罗路 277 号	农副产品综合市场	农村自产自销简易市场	28	√		月浦镇	是
上海月春集贸市场经营管理有限公司	长春村圆和路 10 号	农副产品综合市场	农村自产自销简易市场	23	√		月浦镇	是
上海宝山鱼塘市场经营管理有限公司	德都路 255 号	农副产品综合市场		94		√	月浦镇	是
上海盛桥农贸市场经营管理有限公司	古莲路 328 号 201 室	农副产品综合市场		156		√	月浦镇	是
上海庆安集贸市场经营管理有限公司	绥化路 52 弄 62 号	农副产品综合市场		33	√		月浦镇	是
上海宝山勤宇农副产品市场经营管理有限公司	月罗路 888 弄 27 号	农副产品综合市场		83	√		月浦镇	是
上海绿叶农副产品市场经营管理有限公司月浦三村市场分公司	月浦三村 40 号	农副产品综合市场		72	√		月浦镇	是
上海月浦蔬菜交易市场经营管理有限公司	蕴川路 2767 号	农副产品综合市场		216	√		月浦镇	是
上海宝山泗塘市场经营管理有限公司	爱辉路 599 弄内	农副产品综合市场		215	√		张庙街道	否
上海呼兰二手车交易市场经营管理有限公司	呼兰路 525 号	工业生产资料专业市场	旧机动车市场	13	√		张庙街道	是
上海上房绿建花鸟市场经营管理有限公司	爱辉路 358—500 号	农副产品专业市场	花鸟鱼虫市场	103	√		张庙街道	是
上海爱辉农副产品市场经营管理有限公司	爱辉路 61 号	农副产品综合市场		85		√	张庙街道	是
上海呼玛商品交易市场经营管理有限公司	呼玛二村 1 号	农副产品综合市场		242	√		张庙街道	是
上海新星农副产品市场经营管理有限公司	虎林路 239 号	农副产品综合市场		170	√		张庙街道	是
上海共江集贸市场经营管理有限公司	通河路 107 号	农副产品综合市场		76		√	张庙街道	是
上海翼家菜市场经营管理有限公司翼新菜市场经营管理分公司	通河路 411 号	农副产品综合市场		43	√		张庙街道	是

（徐　杰）

供销合作

【概况】 2020年，宝山区供销社全系统实现主营业务收入27.04亿元，归属母公司净利润8132万元，上缴税收7838万元。区供销社拥有35家企业，包括：全资企业19家，绝对控股企业4家，相对控股企业3家，实际控制的参股企业3家，财务投资型企业6家；在编人数781人，比上年减少3.1%。

【合力抗疫保供】 2020年，区供销社落实区委、区府决策部署，发挥供销社合力保供作用。提供3家酒店共323间客房作为境内外人员集中隔离点，全年累计隔离4904人次。组织1211万只口罩、3.8万支体温计、12.2万瓶消毒产品和1097吨农副产品供应本地市场。疫情期间完成涉农4个条线的补贴各类肥料销售431万元，农药销售594万元，保障春耕农资供应。制订中小企业房屋租金减免方案，累计减免租金5375万元。

【供销综合改革】 2020年，区供销社推进综合改革，初步形成“党建规范化、主业一体化、经营多元化、运行市场化、管理制度化、队伍专业化”企业运营发展模式。区供销社位列2019年度全国供销合作总社系统“百强县级社”第四名。9月，中华全国供销合作总社第七次代表大会召开，区供销社主任王心雄作为代表参会，并当选第七届理事会理事。

【产业提质增量】 2020年，区供销社全系统实现资产经营收入2.91亿元。月浦恬逸养老院完成竣工验收和办证办照，收住老人近百位。10月末，翼生活·睦邻小镇二期开业，引进工商银行、肯德基等多家商户。全系统实现商品销售收入23.74亿元，服务业收入2551万元。其中：长兴公司推广加油洗车服务，成品油销售额超10亿元；医药公司新增医保店4家、新店1家，销售收入1.86亿元，中医门诊部实现扭亏为盈。北翼典当行外拓业务内控管理，全年累计放款319笔，典当合同总额5.98亿元。

（郁　悦）

电子商务

【概况】 2020年，宝山区纳入统计的互联网零售企业共计43家，比上年增加15家。全年互联网零售额达131.08亿元，占全区社会消费品零售总额的16.78%。宝山区依托钢银电商、欧冶云商、我的钢铁网等平台企业，建成全国最大钢铁电商交易中心，平台结算交易量占全国总量60%以上。

【电子商务头部企业】 2020年，医药零售连锁企业在线医药—叮当智慧药房（上海）有限公司以销售中成药、西药、中药饮片、保健品、医疗器械等为主，在上海开设41家门店。在线大数据——上海微盟企业发展有限公司为企业提供微商城、智慧零售、智慧餐厅、智营销、微站、智慧酒旅等SaaS产品。互联网零售平台上海京东世纪贸易有限公司在庙行镇设立“京东第二研发中心”，在罗泾镇投资建设“京东宝山电子商务运营示范基地”。

【电子商务特色企业】 2020年，宝山区数码电子类：能良电子在京东、天猫等互联网电商平台通讯类产品非直营店销售排名前三。品牌服饰类：笑涵服饰主营精品女装；睿秀主营内衣、精品家居服等；波司登主营羽绒服。生鲜食品类：美鲜供应链实现年交易规模21亿元。生活美妆类：相宜本草获腾讯智慧零售“倍增行动2020杰出贡献奖”。倍儿主要代理乐扣水具、百家好、美菱厨具等，年销售额5000万元。

【推进平台企业发展】 2020年，上海钢联电子商务股份有限公司主营业务为钢铁行业电子商务服务，为钢铁行业上下游企业提供电子商务解决方案。欧冶云商股份有限公司是由中国宝武整合“互联网+钢铁”相关资源，定位于第三方产业互联网的科技平台。2020年，钢银电商和欧冶云商两家头部企业销售额均破千亿元，成为国家级钢铁电商平台。2020年，安畅云平台为2万余家企业客户提供专业云管理软件和行业解决方案；优尔蓝平台利用大数据和人工智能技术，提供“信息+服务+数据”垂直招聘服务；发网平台自主研发OMS、WMS、TMS、CMP，实现企业供应链系统集成及数据交换。2020年，上海鸭嘴兽供应链管理有限公司打造以互联网科技驱动的轻资产型的无车承运人平台，为货主企业提供集装箱卡车运输服务，平台注册运力占上海市场总量70%以上；运钢网打造大宗商品领域互联网供应链，提供一站式物流解决方案服务。

（邹舒洁）

10月，翼生活·睦邻小镇二期开业　　区供销社/提供



建筑业·房地产业

◎ 编辑　田翔辉

建筑业

【概况】　2020 年，宝山区建筑业增加值 67.83 亿元，比上年增长 7.4%。区域内三级资质及以上建筑业企业完成建筑业总产值 1039.10 亿元，增长 15.4%，其中在外省市完成产值 729.57 亿元，增长 11.9%；房屋建筑施工面积 7235 万平方米，增长 12.7%；竣工面积 1215 万平方米，增长 4.8%。

【上海宝冶集团有限公司】　2020 年，上海宝冶集团有限公司（以下简称上海宝冶）按照“平台建设年—集团化管控年—标准化管理年—跨越式发展年”发展主线，完成宝冶“四五”规划。全年合同签约额 1030 亿元，营业收入 528 亿元，利润总额 12.5 亿元。获 4 项中国建设工程鲁班奖，3 项国家优质工程奖等国家级奖项 20 余项，获中冶集团“突出贡献奖”“专项管理奖”“中冶集团科技创新先进单位”等称号，财务共享中心获“上海市模范集体”荣誉。

疫情暴发以来，上海宝冶调配国内外资源，筹备医用口罩、测温仪、消毒液，支援抗疫物资紧缺区域和兄弟单位。参与“深圳版小汤山”抢建工作，减免中小微企业租金，完成第一份“社会责任报告”。12 月末，贵阳轨道交通工程提前实现洞通、轨通、电通和信通等重大节点开通试运行目标。特斯拉超级工厂生产建设完成，冬奥雪车雪橇项目建成并投入使用。

2020 年，上海宝冶率先突破千亿元签约额，承揽从原料到轧钢的全流程一贯制施工总承包项目永锋钢铁临港 300 万吨钢铁项目。承建全球单体建筑面积最大的高科技电子厂房——厦门天马显示科技有限公司第六代 AMOLED 生产线项目总包一标段项目。中标湖北省重点民生项目——湖北文理学院迁建项目。中标襄阳华侨城文化旅游度假区二期文化科技园总承包工程。中标西安地铁 15 号线项目。中标宝冶在境外最大 EPC 机场建设项目——柬埔寨金边新国际机场飞行区总承包项目等。在京津冀、长三角、粤港澳大湾区、中原城市群以及厦漳泉等经济热点和发展地区，中标一系列项目。全产业链方面，中标安钢周口原料场 EPC，青岛双创园 EPC、黄冈科技企业加速器项目 EPC 等项目。　（许　静）

珠海十字门会展商务组团一期标志性塔楼（办公酒店）工程　　上海宝冶/提供



【五冶集团上海有限公司】　至 2020 年末，五冶集团上海有限公司（简称上海五冶）注册资本 10 亿元，总资产 89.22 亿元；拥有冶炼、房屋建筑工程施工总承包壹级资质、市政公用工程施工总承包等贰级资质；具有地基与基础、钢结构、机电设备安装、炉窑工程等多项专业承包资质；拥有甲级建筑工程设计、检测机构、房地产开发及多项特种资质。2020 年，上海五冶围绕“项目投资、工程总承包、钢结构及装备制造、房地产开发”四大主业，打造建筑产品全产业链顶级服务商，加大对 BIM 系统综合应用、冶金工程技术研发等新兴产业和领域的技术储备，全年实现营业收入 76 亿元，利润总额 2.4 亿元。

2020 年，上海五冶蝉联上海市 100 强企业、上海市施工企业 30 强，获省部级及以上优质工程奖 38 项。其中，嘉定行政服务中心新建工程获中国安装之星、上海市白玉兰奖、中国建筑工程装饰奖，宝钢煤场 E、F 料条改建筒仓工程、宝钢三期矿石料场 OL、OM 料条 B 型封闭改造工程获冶金行业工程质量成果，陆



陆翔路—祁连山路贯通工程(I标段)获上海市“金刚奖” 赞 虎/摄影

翔路—祁连山路贯通工程(I标段)获上海市“金刚奖”。

2020年,上海五冶获“国家知识产权示范企业”称号。共申请专利371件,其中发明类专利287件,新获得授权专利138件,其中发明66件;新增部级工法20项;11项科技成果通过专家鉴定,其中5项成果达到国际先进水平;获各类BIM奖项19项。全年获省部级优秀QC成果27篇。

2020年,上海五冶强化项目标准化管理,打造绿色精品工程,上海陆翔路项目获上海市文明工地、上海市建筑施工安全文明标准化工地、上海市绿色示范工地3项荣誉;罗店A9项目通过上海市文明工地、上海市绿色达标工地验收。(陈科文)

【上海二十冶建设有限公司】 2020年,上海二十冶建设有限公司注册资本6.3亿元,总资产约55.61亿元。公司拥有建筑工程施工总承包特级资质,冶金、机电施工总承包等一级资质及钢结构、地基基础、消防设施等施工专业承包一级资质。2020年,公司通过公投获取订单169.87亿元,占新签合同额72.05%。2020年,公司星欣科技获评上海市高新技术企业。公司获各类科技奖15项,“特大型高炉热风炉的在线检测和原位拆建关键技术研究与应用”获中冶集团科学技术奖一等奖。6项科技研发课题通过科技成果鉴定,其中,国际先进5项、国内领先1项。形成省部级工法14篇、企业工法26篇,编制行业标准5项。新获授权专利117件,其中发明专利29件。全年公司获省部级以上质量奖项20项,获省部级以上安全环保类奖项10项。 (王健欢)

土地储备与供应

【概况】 2020年,区土地储备中心完成土地储备24幅,总面积107.377公顷。其中:经营性用地8幅,面积36.73公顷;产业用地9幅,面积46.74205公顷;民生保障类用地3幅,面积16.56公顷;城中村改造4幅,面积7.78公顷。完成出让26幅地块,总面积113.80公顷,出让金额200.05亿元。其中经营性用地7幅,土地面积22.43公顷,出让金额81.85亿元;产业用地10幅,土地面积36.22公顷,出让金额7.59亿元;动迁房及租赁住房用地4幅,土地面积21.56公顷,出让金额16.13亿元;城中村用地5幅,土地面积33.59公顷,出让金额94.47亿元。

2020年宝山区出让地块

地块名称	规划土地用途	土地面积(平方米)	容积率(%)	计容面积(平方米)	起始总价(万元)	出让总价(万元)	楼面价(元/平方米)	土地单价(万元/亩)	溢价率(%)	成交日期	竞得人
杨行杨鑫社区BSPO—0601单元07—08地块	租赁住房	24405.2	2.5	61013	31117	31117	5100	850.0	0	2020/01/08	中铁二十四局集团上海铁建工程有限公司
杨行东社区BSPO—0801单元06—06地块(“城中村”改造项目—杨行镇老集镇)	普通商品房	58863.6	1.6	94181.76	190549	190549	20232	2158.1	0	2020/01/14	上海诚卫兴置业发展有限公司
罗泾港配套产业园5—02地块(京东项目)	工业	78293.2	2	156586.4	12496	12496	798	106.4	0	2020/04/01	上海京东技术有限公司
宝山工业园区BSPO—1801单元06—01号地块(意内西项目)	工业	15315.7	2	30631.4	1953	1953	638	85.0	0	2020/04/01	上海意内西机械制造有限公司
宝山工业园区BSPO—1801单元62—02号地块(百联项目)	工业	63095.1	2	126190.2	11357	11357	900	120.0	0	2020/04/08	上海现代宝江物流有限公司
杨行YH—B—1单元11—02、15—02地块(“城中村”改造项目—杨行镇老集镇)	商住	33820.1	2	67640.2	102644	102644	15175	2023.3	0	2020/04/08	上海诚卫兴置业发展有限公司

（续表）

地块名称	规划土地用途	土地面积（平方米）	容积率（%）	计容面积（平方米）	起始总价（万元）	出让总价（万元）	楼面价（元/平方米）	土地单价（万元/亩）	溢价率（%）	成交日期	竞得人
顾村刘行社区—2单元F—1地块	商住	7898.5	2	15797	34753	34753	22000	2933.3	0	2020/04/16	上海龙赛建设实业有限公司
罗店镇美罗家园大型居住社区01单元0117—02地块	普通商品房	57954.7	2	115909.4	243410	243910	21043	2805.8	0.2	2020/05/08	厦门汇珑房地产开发有限公司
顾村大型居住社区BSPO—0104单元0422—01地块	普通商品房	28149	2	56298	135115	135115	24000	3200.0	0	2020/05/13	洵钻（南通）置业有限公司
杨行东社区BSPO—0801单元05—08A地块（宝发展）	科研设计用地	27802.7	3	83408.1	16515	16515	1980	396.0	0	2020/05/13	宝地锦溥（上海）企业发展有限公司
大场镇联东村等“城中村”改造区域E1—15地块	加油站	1362.1	0.40	545	1831	1831	33606	896.2	0	2020/05/18	上海锦秋石油化工有限公司
宝山工业园BSPO—1801单元93—02地块	商住	84692.8	1.80	152447	213426	213426	14000	1680.0	0	2020/05/29	上海洛昶企业管理有限公司
顾村镇BSPO—0301单元07C—04地块	动迁安置房	50483.8	1.80	90871	40892	40892	4500	540.0	0	2020/05/21	上海煜宏房地产开发有限公司
顾村潘泾社区BSPO—0301单元06B—02地块	动迁安置房	53421.4	2.00	106843	45942	45942	4300	573.3	0	2020/05/21	上海顾村房地产开发（集团）有限公司
杨行镇BSPO—0502单元YH—B—2—03—07地块（“城中村”改造项目—杨行镇老集镇）	普通商品房	21900.6	2.00	43801	87940	87940	20077	2676.9	0	2020/05/21	上海诚卫兴置业发展有限公司
宝山工业园区罗店园201801号（E—1—6）地块（罗村项目）	工业	12838.4	2.00	25677	2311	2311	900	120.0	0	2020/06/24	上海罗村实业有限公司
上海月杨工业园区顾村园201704号地块（快仓项目）	工业	44615.2	2.00	89230	9035	9035	1013	135.0	0	2020/06/29	上海快仓智能科技有限公司
杨行镇BSPO—0502单元YH—B—2—06—02（“城中村”改造项目—杨行镇老集镇）	动迁安置房	103434.6	2.00	206869	91139	91139	4406	587.4	0	2020/07/07	上海诚卫兴置业发展有限公司
顾村大型居住社区BSPO—0104单元0434—04地块（龙湖项目）	科研设计用地	11605	3.50	40618	5805	5805	1429	333.5	0	2020/07/08	上海品菡科技发展有限公司
罗店园201802号地块（E—2—3）（宝济）50年	工业	36860.5	2.00	73721	5530	5530	750	100.0	0	2020/08/06	上海宝济药业有限公司
宝山区杨行镇BSPO—0501单元YH—B—1—01—06地块（“城中村”改造项目—杨行镇老集镇）	普通商品房	117873.6	2.00	235747	472464	472464	20041	2672.2	0	2020/09/08	上海诚卫兴置业发展有限公司
顾村园201707号（标准地）（创岸）	工业	5077.7	2.00	10155	915	915	901	120.1	0	2020/09/08	上海创岸自动化科技有限公司
宝山区月浦镇盛桥社区BSPO—2601单元15—07地块	动迁安置房	87274.3	1.60	139639	43332	43332	3103	331.0	0	2020/09/10	中冶宝钢技术服务有限公司
宝山区顾村大型居住社区BSPO—0104单元0421—05地块	商业、文化	8595	1.50	12893	6470	6470	5018	501.8	0	2020/10/23	上海地产住房发展有限公司，上海淮海商业（集团）有限公司
罗店镇罗店工业园区BSPO—2001单元F—2—1地块	工业	66733.4	2.00	133467	10010	10010	750	100.0	0	2020/10/15	上海盛罗生物医药开发有限公司
宝山区BSPO—2302单元08—04、15—02地块	普通商品房	35675.4	2.00	71351	23000	183000	25648	3419.7	12	2020/11/17	上海静盛房地产开发有限公司
合计		1138041.6					2000451				

（黄杰夫）

住宅建设管理

【概况】 2020年,区住房保障和房屋管理局(以下简称区房管局)重点抓好住宅配套设施建设任务,抓质量打造住宅民心工程,推进节能省地型住宅建设。全年新开工住宅面积239.52万平方米,其中,保障性住房92.06万平方米(其中公共租赁住房5.71万平方米、区属配套商品房66.96万平方米、市属配套商品房13.16万平方米、配建保障房6.23万平方米),超额完成年初制定的住宅新开工面积100万平方米目标;竣工住宅面积106.5万平方米,其中保障性住房23.03万平方米(区属配套商品房20.94万平方米,公共租赁住房2.09万平方米)。

【住宅小区配套建设】 2020年,宝山区实现住宅公建配套新开工面积36.79万平方米,竣工公建53.11万平方米。征收城市基础设施配套费26501.56万元(含轨道交通费,其中缴纳至区财政的配套费共11090.05万元;缴纳至市财政的配套费共4148.62万元);罗店大居建设分摊费9056.46万元;顾村拓展区建设分摊费641.34万元;征收锦秋地块建设分摊费1565.09万元。安排城市基础设施配套费投资建设市政、公用、公建配套设施资金15716.67万元,其中,市政、公用配套建设资金13956.39万元,公建建设资金1760.28万元。区政府投资项目计划配套建设资金41503万元。推进宝山西城区开发市政配套道路建设,杨泰路(白沙园路—湄浦路)开工建设,镇新路办理招投标。开工建设顾村动迁基地配套道路长白山路、宝太路;完成共宝路、共起路、联谊路、联耀路工可批复、工程方案等前期手续;开工建设罗店大居内罗店路、沙场弯路、美秀路;开展羌家宅路、美安路调整方案设计工作;完成拾琼湾路、蓑衣湾路工可批复工作,完成刁浜路初步设计批复工作。华瑞路、宝富路、鄂尔多斯路、联汇路、共富路、共宝路、沙好路等8条历史建成道路综合整治竣工。推进南大整治区相关道路建设工作,汇丰路、丰皓路一期、工学路7月完成拆迁段复工建设;大场路、走马塘路涉及保利小区段完工,鄂尔多斯路一期办理移交手续。

【住宅全装修管理】 2020年,区房管局根据《关于进一步加强本市新建全装修住宅建设管理的通知》及《关于本市全装修住宅建设管理有关操作事项的通知》精神,落实外环线以内达到100%,外环线以外达到50%全装修住宅比例要求,并要求在土地出让文件等资料中予以注明。全年竣工交付全装修住宅共52.7万平方米。

【装配式住宅落地情况】 2020年,区房管局根据《上海市住房和城乡建设管理委员会关于进一步明确装配式建筑实施范围和相关工作要求的通知》和《关于装配式住宅项目预售许可管理有关问题的通知》的要求,住宅用地100%实施装配式建筑。全年,出让商品房住宅100%实施装配式住宅。 (田晨珺)

房产管理

【概况】 2020年,区房管局共核发"商品房预售许可证"28张,批准预售面积79.98万平方米;核发"商品房销售方案备案证明"21张,建筑面积93.98万平方米;核发"新建住宅交付使用许可证"13张,建筑面积93.91万平方米。

【征收(拆迁)管理】 2020年,区房管局完成征收基地3个,新开征收基地2个,签约居民461户,企业2家;受理征收补偿决定申请1户,作出征收补偿决定1件,强迁1户。拆除房屋工地备案14个,拆除旧房17万平方米。推进南大地区国有企业剩余地块征收签约工作;轨交15号线南大路站居民征收项目、国权北路道路改建工程项目及城市工业园区幼儿园新建项目均完成签约工作;新开南大地区综合整治国有土地居住房屋征收补偿项目,签约458户,签约率98.7%。

【房产测绘】 2020年,区房管局重点完成瑞祥嘉苑、万科智云新苑、润园、宝盘丽景苑等商品房交付实测任务,新顾城、博成苑、云成苑、尚北雅苑、水畔兰庭、罗溪佳苑、泾腾佳苑、乾康苑等保障房和动迁房地块及荣万河畔景园、荣万满芳庭、大华梧桐园、春樾湾华庭、宝山日月光中心等商品房预测项目。共完成房产测绘179项:其中单位发证测量63项,测算建筑面积148.6万平方米;商品房预测65项,建筑面积421.5万平方米;商品房实测51项,建筑面积161.2万平方米。

【房地产档案管理】 2020年,区房管局全年接收各类档案共3334件。其中文书档案2194件;维修资金归集档案25件;维修资金划转档案46件;财务档案307件;道路建设档案677件;现房备案档案54件;预售许可证档案31件。全年提供对外查阅档案共2281件,完成全文扫描31212件,共2059055页。

【行政许可】 2020年,区房管局各业务科室增加区自管公共服务类事项59个。全年共办理受理审批件1337件,咨询答复24件、收到锦旗3面、被区行政服务中心评选示范窗口1次、评选季度服务明星1次、部门简报被区行政服务中心选中刊登5次。

【住房改革管理(公有住房代售)】 2020年,区房管局完成67户售后公房出售,面积3590.45平方米,实收房款1023015元;有限产权接轨27户,建筑面积1827.56平方米。公房租赁凭证换发171户(系统公房);外地退休职工以及军人配偶在沪住房证明87户。

【商品房维修基金管理】 2020年,区房管局加强商品房维修资金管理,组织做好"三审"(审核、审价、审计)工作。全年归集维修资金2.05亿元,其中归集开发企业项目20个,金额0.99亿元。维修资金专户划转至30个业主大会账户,共划转资金1.99亿元。审核64个业主大会议事规则、业主公约,审价114个项目,审核资金2970.48万元,核减200.93万元,完成109个业委会换届审计工作。

【私房落政工作】 2020年,区房管局落实私房政策,处理私房遗留问题。按"申请一户,处理一户"原则,经复查2020年度涉及落实私房政策1户,采取作价收购的方式进行落政,共计建筑面积99.28平方米,收购款为1395005.58元。

【房地产开发企业、经纪企业备案、年检情况】 2020年,区房管局做好辖区域内房地产开发企业信用档案检查。2020年,在宝山备案的房地产开发企业共计100家(一级2家、二级11家、三级9家、暂定78家)。受理房地产经纪企业备案申请新增613家、注销62家,梳理超过有效期的房地产经纪企业,至年末全区备案房地产经纪企业共997家。

(田晨珺)

住房保障

【概况】 2020年,区房管局做好保障性住房建设与配套同步推进工作,落实“四位一体”住房保障体系。推进廉租住房工作,推动共有产权保障住房供应及供后管理工作,加快推进公共租赁住房供应实施进度。

【廉租房管理】 2020年,区房管局按照廉租政策,完成受理审核及廉租租金发放工作,全年新增廉租租金配租家庭308户。廉租在保家庭2073户,其中租金配租家庭1640户,实物配租家庭433户。

【共有产权保障住房供应管理】 2020年,区房管局完成第七、第八批次共有产权保障住房选房工作,共计1805户选定房源;完成第一批非沪籍共有产权保障住房选房工作,共计17户选定房源。完成第二批非沪籍申请受理工作,共计18户完成初审;做好供后管理工作。完成8户政府优先购买(产证满5年),申请财政资金11739597.33元;完成184户购买政府产权份额,缴纳价款168360743元;完成230户购房家庭成员人员调整认定书;完成92户购买共有产权保障住房后购买商品住房认定意见书。核发共有产权保障住房预售许可证,2020年共计发放6张预售许可证。

【公共租赁住房管理】 2020年,区房管局进行原702家“宝山区重点支持整体租赁公共租赁住房的企事业名单目录”调整,596家企事业单位取得整体租赁资格;完成“十三五”新增供应1670套考核指标;加大公共服务类重点行业一线职工公租房保障力度,加强“一间房”“一张床”精准供应;2020年共计40户家庭取得市筹公共租赁住房准入资格、2359户家庭取得区筹公共租赁住房准入资格。

【保障性住房配套建设管理】 2020年,区房管局签订大场镇联东村等“城中村”改造区域E1—13A、E1—14A、E1—14B地块、庙行镇N12—1001编制单元13A—04(“城中村”改造项目康家村)、庙行镇N12—1001编制单元13B—02(“城中村”改造项目康家村)、杨行镇BSPO—0801单元06—06地块、杨行镇YH—B—1单元11—02—15—02地块、杨行镇BSPO—0502单元03—07地块、杨行镇BSPO—0502单元YH—B—2—07—10地块、罗店镇美罗家园大居01单元0117—02地块、罗店新镇BSPO—2202单元H—02地块等9个保障性住房配建项目,共计配建40136.33平方米,共679套房屋,305个车位。

【区属动迁安置用房供应管理】 至2020年末,宝山区开工建筑面积102万平方米,建成交付住宅面积10.64万平方米,入网销售68.2万平方米。安置在外过渡动迁居民2009户。按照“新一轮解决在外过渡动迁居民安置计划”,2017—2020年已核减在外过渡动迁居民7848户。

【罗店大型居住社区】 2020年,住宅建设方面,罗店大型居住社区总计196万平方米市属保障房已于2018年全部竣工交付。配套设施建设方面,以优先满足“百姓开门七件事”为目标,按照“市政管网全覆盖、公建满足需求、‘三中心’适度超前、体现建筑风貌导则”为原则,共计规划103个市政公建配套项目,累计建成使用12条水系、20个绿化项目、21条道路标段、5个学校、2个公交车首末站、1个派出所、1个社区事务中心、2个综合服务中心、1个公用管线配套项目、1个污水泵站。另3条道路、1个环卫停车场、3个幼儿园、1个九年一贯制学校、1个三中心持续建设,2个幼儿园、1个福利院、5条道路办理前期手续。

【顾村大型居住社区】 2020年,住宅建设方面,顾村拓展区9个市属保障房地块合计68.3万平方米推进建设。其中,2018年开工5个地块共计45.5万平方米完成内配套建设,纳入市第六批次共有产权房房源;2019年4个开工地块共计22.7万平方米进行主体结构施工,纳入市第七、八批次共有产权房房源。配套建设方面,一期10条市政道路办理移交接管手续;二期7条市政道路办理前期手续;第一批3条河道竣工,第二批3条河道完工,第三批2条河道推进施工;1所幼儿园完成室外总体施工;1座污水泵站移交接管;1座燃气调压站单位体完工,设备调试;1座公交首末站完工;一期绿化项目持续建设;1个小学、1个初中和1个养老院办理前期手续。

【市属经适房基地】 2020年,祁连、胜通、共康等市属共有产权房基地保障房约100万平方米推进建设。其中,庙行共康基地和高境胜通基地住宅和配套全部竣工交付。大场祁连基地40万平方米累计交付39万平方米,剩余1万平方米216套房屋于2019年8月开工建设,至年底单体竣工。基地配套项目全部竣工交付并接管。 (田晨珺)

老镇旧区改造

【概况】 2020年,区房管局以改善民生为重点,推进老镇旧区改造工作,做好住宅修缮、成套改造、旧里改造、城中村改造和既有多层住宅加装电梯。

【住宅修缮】 2020年,宝山区共竣工41个项目约313万平方米(包含4个23万平方米4958户屋面及相关设施改造的三类项目),超额完成全年300万平方米目标。区房管局开展住宅修缮防汛防台

2020年宝山区房地产市场

项目名称	面积/金额	比上年增减(%)
房地产开发投资	411.62亿元	-2.83
商品房新开工面积	239.52万平方米	32.01
商品房预售批准	79.9836万平方米	-9.97
商品住房销售面积	169.4万平方米	15.21
商品住房销售金额	451.21亿元	20.34
商品住房平均单价	26636元/平方米	4.45
存量住房成交面积	216.47万平方米	16.5
存量住房成交金额	654.47亿元	16.05
存量住房平均单价	30234元/平方米	-0.39

应急演练，对在建工地进行全覆盖检查，对发现的问题全部落实整改。完成17.31万平方米的老旧住房安全隐患处置工作，完成宝山区一般损坏老旧住房安全隐患处置工作目标任务。

【成套改造】 2020年，竣工7幢房屋，面积约1.38万平方米，新开工9幢房屋，全年超额完成开、竣工15幢房屋。

【旧里改造】 2020年，吴淞西块改造范围为90号（八棉新村）和91号（八棉一村）地块。90号地块353证全部完成签约，回搬安置房全面推进建设。91号地块共383证动迁完成，商品房按节点有序推进。吴淞东块涉及5个街坊，7个地块2679户居民、69家单位拆迁，完成4个街坊、5个地块，共2310户居民、69家单位拆迁工作。其中，十四街坊第二、三个地块（吴淞东块）166户未完成拆迁工作。

【城中村改造】 2020年，宝山区共启动6个“城中村”改造项目，涉及土地326公顷，居农民2940户、企业348家。完成99.5%居农民和96.8%企业动迁，出让土地23块，投入改造资金545亿元。动迁安置房全面开工，商品房有序销售，86个公建配套项目按照“分类推进、配套先行”和“保障优先、配套同建”的原则推进。

【既有多层住宅加装电梯】 2020年，宝山区新增电梯108台，完工100台，完成加装电梯可行性评估全覆盖及绘制“一张蓝图”的工作，形成“一门受理、两项举措、三个平台”的宝山加梯模式，并探索按揭加梯和安全责任保险新举措。 （田晨珺）

物业管理

【概况】 至2020年末，宝山区共有物业小区810个，总建筑面积7097.48万平方米。有697个小区组建业主大会（业主委员会），组建率95.5%。发放2020年上半年售后房物业管理费考评奖励资金2042.44万元，涉及售后房小区286个，售后房面积为1134.69万平方米。

【房屋应急维修】 2020年，“962121”物业呼叫中心全年共受理案件10771件，其中报修6448件，投诉4323件；处置案件10638件，其中报修6448件，投诉4190件。呼叫中心负责转派的“12345”市民热线物业报修案件4375件，投诉案件635件，处置件5009件，均在规定时间内全部反馈。房屋维修应急中心共接报应急维修7件，受理离休老干部应急维修8件，均处置完成。

【“群租”整治】 2020年，共接到“群租”信访投诉566件，实际受理案件483件，发放责令限期改正通知书483份；参与“群租”集中整治29次，代为改正307户，自行改正8户。

2020年宝山区房地产开发企业

资质等级	企业名称
一级	大华（集团）有限公司
	经纬置地有限公司
二级	上海罗店房地产有限责任公司
	上海罗南房地产有限公司
	上海飞士房地产开发经营有限公司
	上海住联房地产（集团）有限公司
	上海凯通置业有限公司
	上海市宝山区房产经营公司
	上海乾溪置业总公司
	上海祁连房地产开发总公司
	上海宝冶集团有限公司
	上海顾村房地产开发（集团）有限公司
	中国二十冶集团有限公司
三级	上海月浦房地产开发有限责任公司
	上海庙行房地产开发经营公司
	上海丰扬房地产开发有限公司
	上海祁华房地产开发有限公司
	上海万业企业宝山新城建设开发有限公司
	上海锦和置业有限公司
	上海保集置业有限公司
	上海华神置业发展有限公司
	上港集团瑞泰发展有限责任公司

2020年宝山区商品房预售许可证发放

预售证号	公司名称	项目名称	所属区域	批准日期	批准面积（平方米）
2020—0000019	上海华行房地产开发有限公司	逸翠华庭	庙行镇	2020.03.20	23496.76
2020—0000028	上海智飞置业有限公司	美罗家园中集金地名庭	罗店镇	2020.04.01	16286.40
2020—0000029	上海智飞置业有限公司	美罗家园中集金地名庭	罗店镇	2020.04.01	34158.37
2020—0000063	上海江瀚房地产开发经营有限公司	吴淞口阅江汇	吴淞街道	2020.04.27	12719.10

（续表）

预售证号	公司名称	项目名称	所属区域	批准日期	批准面积（平方米）
2020—0000067	上海顾华房地产开发有限公司	大华四季园	顾村镇	2020. 04. 29	63034. 97
2020—0000081	上海宝林房地产开发有限公司	宝林枫景苑	吴淞街道	2020. 5. 12	12218. 35
2019—0000101	上港集团瑞祥房地产发展有限责任公司	瑞祥嘉苑	淞南镇	2020. 06. 05	25374. 61
2020—0000121	上海顾村格林茂置业有限公司	绿地北郊商业广场	顾村镇	2020. 06. 23	11494. 80
2020—0000133	上海诚卫兴置业发展有限公司	荣万河畔景园	杨行镇	2020. 07. 11	26330. 31
2020—0000160	上海智飞置业有限公司	美罗家园澜都	罗店镇	2020. 08. 08	32377. 68
2020—0000184	上海宝孚置业有限公司	中建锦绣佳苑	罗店镇	2020. 08. 20	44446. 10
2020—0000196	上海诚卫兴置业发展有限公司	荣万河畔景园	杨行镇	2020. 09. 02	22024. 87
2020—0000231	上海顾村格林茂置业有限公司	绿地北郊商业广场	顾村镇	2020. 09. 21	6310. 53
2020—0000243	上海智飞置业有限公司	美罗家园澜都	罗店镇	2020. 09. 28	29762. 92
2020—0000255	上海顾华房地产开发有限公司	大华四季园	顾村镇	2020. 10. 03	58113. 91
2020—0000298	上海智飞置业有限公司	美罗家园中集金地名庭	罗店镇	2020. 11. 18	6563. 72
2020—0000299	上海智飞置业有限公司	美罗家园中集金地名庭	罗店镇	2020. 11. 18	4145. 62
2020—0000311	上海实瑞房地产有限公司	新顾城海上祯苑	顾村镇	2020. 11. 27	41596. 13
2020—0000315	上海诚卫兴置业发展有限公司	荣万满芳庭	杨行镇	2020. 11. 30	15317. 76
2020—0000316	上海诚卫兴置业发展有限公司	荣万满芳庭	杨行镇	2020. 11. 30	13414. 85
2020—0000322	上海睿华房地产开发有限公司	华泰新苑	大场镇	2020. 12. 01	20584. 81
2020—0000323	上海睿华房地产开发有限公司	华泰新苑	大场镇	2020. 12. 01	36743. 61
2020—0000324	上港集团瑞祥房地产发展有限责任公司	瑞祥嘉苑	淞南镇	2020. 12. 04	43784. 21
2020—0000328	上海华杨房地产开发有限公司	春樾湾华庭	杨行镇	2020. 12. 05	34205. 04
2020—0000330	上海卓置房地产开发有限公司	卓置名邸	罗店镇	2020. 12. 06	37469. 09
2020—0000331	上海华行房地产开发有限公司	澜翠华庭	庙行镇	2020. 12. 07	65355. 64
2020—0000343	经纬置地有限公司	经纬城市绿洲家园	大场镇	2020. 12. 08	30991. 88
2020—0000351	上海诚卫兴置业发展有限公司	荣万河畔景园	杨行镇	2020. 12. 16	31514. 01

（田晨珺）

交通·港务·邮政

◎ 编辑　田翔辉

交通运输管理

【概况】 2020年，宝山区域内道路货物运输企业有2827户，比上年减少209户；拥有运输车辆57343辆，比上年增加4832辆，其中道路危险货物运输企业41户，运输车辆2318辆；集装箱运输企业1239户，集装箱运输车辆40463辆。机动车维修企业238户，其中一类汽车维修企业16户，二类汽车维修企业127户，三类汽车维修业户90户，综合性能检测站5户。2020年宝山区现有公交线路145条，运营公交车辆1843辆。公交站点1443个，较去年新增13个。2020年新增公交候车亭61个，总数达739个。共有宝山公共自行车1.5万辆，网点611个。区域出租车（沪C）670辆。公共停车场（库）156户，增加23户；停车泊位41716个，增加4861个。

【道路运输管理】 2020年，宝山区对41户危险品运输企业加强监管。做好货运行业困难企业就业补贴工作，认定符合条件的企业184户，助推交通运输行业复苏。做好新冠疫情人物同防工作，对辖区内冷链运输企业发放告知书162份，开展冷链运输企业抽查32户次。加强国Ⅲ货运车辆限行和补贴政策宣传，引导企业报废国Ⅲ货运车辆。

【汽车维修管理】 2020年，宝山区共发放合格证6266本，核销8751本。至3月18日，宝山区维修行业电子健康档案对接工作完成率达100%，提前完成既定目标任务，并继续向辖区内一、二类维修企业进行汽修行业环保专项整治及水性漆推广动员。12月1日起，开展2020年度机动车维修行业质量信誉考核。组织开展维修企业废气分析仪、烟度计年度检验工作，合格率100%。12月30日，完成辖区内所有一、二类维修企业诚信考核工作，共计141户。加强环保专项整治工作，要求企业将废机油、废铅酸蓄电池等重污染物交由正规回收单位处置并签订回收协议；严禁在露天场所进行喷涂、干燥作业。

【公交客运行业管理】 2020年，宝山区新辟线路1条（宝山9路），填补盘古路、月辉路、友谊西路、富长路公交线路空白；优化调整线路9条（1604路、宝山25路、宝山23路、宝山6路、宝山11路、719路、宝山30路、1605路、1607路）。完成张墅村路公交首末站启用，引入公交线路（宝山92路、1607路）。新建公交候车亭95座。

【公共停车场管理】 2020年，宝山区共受理公共停车场（库）经营备案登记178户，总泊位数46746个，其中新增经营性公共停车场7户，新增泊位1172个；道路停车场100个路段，停车泊位4825个，其中：大场镇20个路段，泊位数887个；中心城区80个路段，泊位数3938个。完成130户企业质量信誉考核以及质量信誉分级考核的信息采集、输入、汇总工作。拟评定AAA级（质量信誉优秀企业）7户，AA级（质量信誉良好企业）53户，A级（质量信誉一般企业）70户。建成淞宝地区公共停车场（库）诱导系统。

【交通运输行业安全监管】 2020年，宝山区开展行业安全生产大检查等专项整治行动。结合日常监管，开展“春运、两会期间行业安全检查”“疫情防控专项检查”“消防安全专项治理行动”“安全生产月”“平安交通专项整治行动”“打非治违”等安全生产专项治理活动。全年，共开展区域道路交通运输企业各类检查911户次，出动检查人员2003人次；检查道口844只次，出动巡查人员2022人次，实现连续8961天安全监护无事故目标。强化行业稳定舆情预警机制建设。密切关注集装箱运输行业、堆场行业、出租车行业等矛盾易发突发重点领域，通过建立双向沟通机制，坚持上门走访制度，走进货运企业、出租企业一线，听取企业诉求、掌握行业动态，共计走访各类运输企业900余户次。

（徐丽君）

交通行政执法

【概况】 2020年，宝山区交通委员会执法大队（以下简称大队）以整治非法客运和确保行业安全为抓手，兼顾疫情防控各项任务，完成年度目标任务。大队全年共出动执法人员9507人次，出动执法车辆3117辆次。共立案1647件，其中非法客运684件，出租车10件，租赁公司9件，公交2件，省际客运9件，普通货运682件，危险品货运32件，汽修12件，停车场20件，驾培15件，网约车平台24件，公路路政9件，海事1件，公安移交案件（三轮车、电力助动车、摩托车）138件。全年共结案1490件，处罚金额955.55万元。11月，区建设交通工作党委启动交通运输综合执法改革，12月末，机构改革工作基本完成。大队以区交通委名义统一行使水上、陆上交通综合执法职责，承担辖区内交通运输领域日常执法工作。

【整治非法客运】 2020年，大队聚焦非法客运重点区域及信访举报高发路段，



3月17日，区交通执法大队在洋桥检查站检查省际班车　　区交通执法大队/提供

针对宝山城区、杨行地区、“三罗”（罗南、罗泾、罗店）等地区开展重点整治，全年共开展联合整治22次，查扣车辆65辆。区公安交警通过街面视频监控等手段查扣车辆19辆，移交大队立案处理。大队与公安交警部门采取非现场执法模式，开展非法网约车整治行动，共查扣非法网约车4辆。大队对滴滴、美团等平台相关违法行为立案查处，共计对网约车平台立案24起，其中美团7起，滴滴16起，首约1起。

【加强行业监管】　2020年，大队紧抓危运行业安全监管。结合宝山区实际开展“路安三号”“安畅五号”“安畅六号”等危运行业专项整治行动。共计上户检查危运企业85户，累计检查危运车辆141辆，共计立案18件。开展货运车辆专项整治，会同属地派出所开展19次联合整治，共出动执法人员56人次，检查44辆车，立案49件。严查省际客运违法行为，试点推进省际客运班车非现场执法，针对长途客运车辆疑似“不按规定站点停靠”“招揽合同以外乘客”等违法行为高发区域，利用街面监控取证，加强视频监控力度。在沪太路顾村公园1号门和场中路两个点，共梳理8段视频，锁定6辆涉嫌车辆，结案4件。开展公交、出租等行业执法工作，履行驾培、停车场、汽修等行业监管职能。负责宝山区内河水上安全管理、船舶防污染管理及船舶载危运货物安全管理。共检查危险品港口经营企业50户次，召开码头企业安全教育专题会议3次，辖区内全部44户港口经营企业完成安全生产工作承诺书签订。负责对水路运输、水路运输服务及内河港口码头现场监督管理，航道及航道设施监督管理。负责对辖区内公路依法实施路政管理，保护、维护公路路产路权，依法实施公路路政巡查。共巡查232次，巡视里程21378千米。打击违法超限运输行为，开展专项整治9次，出动人员45人次，交警23人次；出动车次20辆，共检查车辆38辆，其中查处超限车辆6辆，卸货76.39吨。

【疫情防控及保障安全工作】　2020年，大队按照“春晖系列”春运专项工作方案，自1月10日起开展春运专项行动。执法人员赴长途客运站、沪太路、宝安公路沿线开展专项检查。每天1个勤务中队配合邮轮港开展交通秩序保障工作，配合卫健部门开展游客疫情防控工作。大队配合区卫健委做好洋桥检查站疫情防控工作、组织志愿者参与基层村居协助疫情防控工作、协调驳运机场入境旅客，对44艘次来自疫区的船舶实施跟踪管控，完成外省市船员信息登记22793人次。　（陆李燕）

水陆客运

【上海巴士第五公共交通有限公司】　2020年，上海巴士第五公共交通有限公司立足市场需求，开展线网优化调整工作。全年，公司新辟线路2条；暂停营运线路4条；对26条线路实施延时营运、延伸走向、微调站点等措施，对1条超长线路进行缩线调整。其中，调整线路中涉及宝山区域的线路有13条。公司开展逸仙路“一路一骨干”工程工作方案编制、热线投诉应答、线路拆并划转、职工队伍稳定等工作，引入定制公交e乘巴士，解决宝山乘客直达人民广场的出行需求，完成“一路一骨干”综合线网调整工作，为优化浦西中心城区公交线网作出贡献。　（田　浩）

【上海市客运轮船有限公司】　2020年，上海市客运轮船有限公司（以下简称公司）完成主业营收9920万元，共计投入航次7万次，完成客运量356.84万人次，完成车运量101.19万辆次，完成年度危险品车辆运输任务575航次。

强化新冠疫情防控。公司成立疫情防控工作领导小组，启动应急预案，组织编制水上客运企业疫情防控操作规范，推进联防联控机制、公共场所通风、消毒、旅客体温检测、储备防控物资等各项工作。在疫情发生早期，部署进出三岛旅客身份排摸工作；指导旅客佩戴口罩进入候船室测温，在宝杨、长横渡等港口配备红外线测温仪；合理调整航班，防止旅客聚集带来的风险；开辟员工上下班接送专线。在疫情防控工作后期，公司研判车客流量，逐渐恢复航班，保障复工复产后旅客出行需求。疫情防控期间，原用于运送医用物资专车的临永汽渡临时性双向关闭以防止疫情扩散。公司所属车客渡船运输医疗物资共计15次，物资总重量969.3吨。

强化安全防控。公司抓好防台防汛、航行安全、安保安检、设施设备维保、危化品车辆运输等工作。开展节前安全生产检查，落实“119消防周活动”和“今冬明春火灾防控”“打非治违”等消防安全管控专项行动和“进博会”期间安全保障和火灾防范工作。推进SMS安全管理体系补充完善和运行监管，新版安全管理体系文件于1月发布生效。开展安全生产标准化制度建设，于4月通过上海交通港航行业企业安全生产标准化复评。

承担公益责任。公司完成春运航班6853次，运送旅客19.6万人次，车辆4.9万辆次；完成“五一”航班1827次，运送旅客10.4万人次，车辆3万辆次；

完成“中秋、国庆”航班2505次，运送旅客16.6万人次，车辆4.2万辆次。公司全年完成海葬祭扫业务85航次；为横沙岛伤重病人提供出岛急救开航32次；为横沙渔民提供避台风安置场所。

公司参与崇明“花博会”港口设施功能提升和运力储备等工作。配合崇明环岛景观道南门港区段建设；推进一艘新能源电动车客渡船船体建造；推进一艘花博铝合金大高速船建造；推进长兴、横沙海塘达标建设工程；落实创城各点位督查整改工作，开展服务岗位人员星级评定培训考核，开通运营微信公众平台、微信小程序智能预约售票、线下移动支付（微信、支付宝）、自动语音问询系统。

（陈海燕）

港　务

【上海国际港务（集团）股份有限公司张华浜分公司】　2020年，张华浜分公司完成件杂货吞吐量644.43万吨；完成件杂货接卸量444.16万吨；完成内贸集装箱作业32.99万TEU；完成总收入3.34亿元；实现利润总额780.5万元。着力开拓市场，强化服务意识。年内，公司建立每周外贸出口进栈计划兑现情况反馈机制；组织召开内贸客户现场代表座谈会；搭建客户沟通平台。受疫情防控高标准、船舶到港不平衡和复杂气候等诸多客观因素影响，公司突破生产瓶颈，抓好重点船、重点货物、重要操作过程。落实安全责任，组织专项整治。公司逐级落实安全生产、消防、防疫责任制，开展2020年度“安全生产月”活动。加强外包管理，做好成本管控。4月1日起，分批社会化外包部分装卸机械维修保养项目，加强承包单位管控。坚持设备管理与使用部门沟通协调机制，优化司机操作习惯、调整配件供货来源、设备加装保护装置。

（黄伊文）

【上海国际港务（集团）股份有限公司罗泾分公司】　2020年，上海国际港务（集团）股份有限公司罗泾分公司（以下简称罗泾分公司）做实工作机制、食堂防疫、人员管理、物资后勤、生产安全、宣传教育6方面防控疫情措施，完成包括国内首例3名外籍船员换员和35名中外籍船员整船换员在内的共计165艘次外轮1941人次和339艘次内贸轮1368人次换员工作。全年完成货物吞吐量1910.32万吨，为年度计划1680万吨的113.71%，比上年增长14.95%；完成货物接卸量1447.55万吨，其中完成外贸接卸量570.40万吨，增长4.26%；完成内贸接卸量877.15万吨，增长9.67%。完成营业收入48670.45万元，为年度计划51196.71万元的95.07%，比上年下降2.46%；其中完成主营收入47609.22万元，增长0.59%；完成其他业务收入1061.23万元，下降58.62%。实现利润4265.38万元，为年度计划5000万元的85.31%，下降5.06%。

增强市场开拓和发展能力。2020年，罗泾分公司外贸出口设备完成103.81万吨，下降11%。外贸出口钢材完成292.53万吨，下降15%。进口钢材完成126.65万吨。进口纸浆完成37.89万吨，下降47%。全年共完成船舶作业1348艘次，2月份完成内贸接卸量87.42万吨。8月份完成货物吞吐量189.53万吨，同时完成外贸接卸量82.31万吨。全年吞吐量1910.32万吨。根据纸浆业务变化，罗泾分公司调整缩减保税场地面积，由11.5358万平方米缩减到4.4040万平方米。

增强技术保障力度。罗泾分公司做好机械设备动态管理，强化机械交接班点检和日常抽检制度，提高现场快速抢修和项目修理机制。完成码头前沿水深疏浚，8#简易货棚开工建设，公司污水纳管工作进入试运行阶段。公司年度单耗为3.4316吨标准煤/万吨吞吐量，碳排放量为8.172CO2e，比集团核定指标分别低11.76%和11.91%。

（陈颖雯）

邮　政

【概况】　中国邮政集团有限公司上海市宝山区分公司（以下简称宝山区分公司）下辖13个支局、27个邮政所、15个一体化物流营业部。投递线路663条，线路单程总长度9497千米，其中机动车投递线路19条，单程长630千米；电动车投递线路635条，单程长8858千米；自行车投递线路1条，单程长9千米。设信箱（筒）173个、ATM机66台。服务面积约303.4平方千米，服务人口约249.6万人。全年完成业务收入4.02亿元。特快邮件及时妥投率为88.69%、快包邮件及时妥投率为91.57%；银企对账单妥投率为99.86%、回邮率为102.67%；约投挂号当日妥投率为91.34%、三日妥投率为98.54%。用户综合满意度得分94.97分。

【打响抗疫通信保卫战】　疫情期间，宝山区内721个居民小区拒绝快递员进入，宝山区分公司争取“最后一百米”通行权，通过预约投递、普邮协同确保包快邮件留存量受控，累计接收28家党政企事业单位、人民团体和个人1252箱防疫物资邮件，累计对接、服务82所中小学收寄教材3.6万件，受到各类单位和个人用户表扬49人次。

【发行“庚子年”主题封】　2020年初，宝山区分公司以鼠为主题，结合宝山知名剪纸艺人徐登祥剪纸作品，设计制作“庚子年”邮资机纪念戳记主题封，全套共计4枚，总计发行500套。1月5日，宝山区分公司结合“庚子年”邮票发行，在友谊路邮政支局举行“庚子年”邮资机戳记主题封首发活动，主题封全部售罄，实现收入2万元。

【举办主题邮票展活动】　9月，宝山区分公司与高境镇政府联合举办“学‘四史’知来路 明方向：从邮票中学习‘四史’”主题邮票展活动。活动以“新中国开国元勋”“回顾历史 重温岁月”“邮政用品中的上海”等为主展内容，共展出22部71框，展现中国近代史中多个重要历史时刻与事件。

【美平路邮政所开业】　9月29日，宝山区分公司下属美平路邮政所（局所代码20190038）于美平路809号开业，内设邮政业务办理区和客户休息等候区，实现从营业环境到网点服务功能提升。

【开拓国际“逆向海淘”业务】　2020年，宝山区分公司利用资费优惠政策，开拓“逆向海淘”（海外中国留学生及海外华人可在国内邮政电商平台优惠购买海外商品）业务市场，重点推广“国际大包”（邮政国际海运包裹）产品，吸引留学生群体办理邮政国际海淘业务，累计开发7家“逆向海淘”客户，业务收入2174.4万元。

2020 年中国邮政集团有限公司上海市宝山区分公司各支局、所

局、所	地址	邮政编码	联系电话
泗塘邮政支局	长江西路 1599 号	200431	56990245
张庙邮政所	长江西路 1451 号	200431	56992205
淞南邮政所	淞南路 351 号	200441	56826211
大场邮政支局	沪太支路 1316 号	200436	56681429
南大路邮政所	南大路 502 号	200436	62505901
乾溪邮政所	环镇北路 340 号	200436	56501064
高境邮政支局	殷高西路 100 号	200439	56823014
长江南路邮政所	长江南路 530 弄 192 号	200439	56823359
三门路邮政所	三门路 515 号	200439	55034181
阳曲路邮政所	阳曲路 1073 号	200435	56796102
大华邮政支局	真华路 1108—2 号	200442	66352341
华灵路邮政所	大华三路 2 号	200442	66350994
大华二路邮政所	大华二路 139 号	200442	66350094
庙行邮政支局	三泉路 1711 号	200443	56419212
共康邮政所	长临路 568 号	200443	56402756
聚丰园路邮政支局	聚丰园路 127 号	200444	66120733
锦秋邮政所	锦秋路 1298 号	200444	56134144
友谊路邮政支局	牡丹江路 1745 号	201999	56692922
宝林八村邮政所	密山东路 237 号	201999	36100154
海江路邮政所	海江路 303 号	201999	56115122
杨行邮政支局	月城路 231 号	201901	56800614
杨泰路邮政所	杨泰路 190 弄 2 号	201901	56808322
天馨花园邮政所	蕴川路 1498 弄 102 号	201901	56801436
顾村邮政支局	泰和西路 3381 弄 300 号	201906	66040141
新贸路邮政所	新贸路 5 号	201906	56046024
共富新村邮政所	共富路 178—180 号	201906	33711265
刘行邮政支局	菊泉街 618 号	201907	56023260
菊盛路邮政所	菊盛路 877 号	201907	56122021
罗店邮政支局	市一路 166 号	201908	66862667
长浜邮政所	南东路 65 弄 12 号	201908	36518913
罗泾邮政支局	陈镇路 51 号	200949	56870645
潘沪路邮政所	潘沪路 205 号	200949	56150181
美平路邮政所	美平路 809 号	201908	56860326
吴淞邮政支局	松滨路 815 号	200940	56673554
海滨新村邮政所	青岗路 12 号	200940	56174380
淞青路邮政所	永清路 291 号	200940	56176850
三阳路邮政所	三阳路 8 号	200940	56841952
月浦邮政支局	龙镇路 71 号	200941	56649114
绥化路邮政所	绥化路 72 号	200941	56649961
盛桥邮政支局	蕴川路 5542 号	200942	56150454

（唐珺旸）

滨江带与邮轮经济

◎ 编辑　田翔辉

滨江带建设与邮轮产业发展

【概况】 2020年，宝山区创建上海邮轮服务业创新发展示范区和吴淞口国际邮轮旅游休闲区，《中国邮轮旅游发展示范区三年行动计划》和新版“邮轮经济35条”正式发布。吴淞口国际邮轮港经受突发疫情考验，持续构建邮轮港口综合防疫体系。全长3.8千米的吴淞滨江岸线示范段贯通开放，80个文脉地标、超133.33公顷滨江景观绿化呈现，炮台湾公园免费开放；“东方之睛”改造、宝杨路东延伸段、智慧邮轮港项目基本建成，阅江汇、上海长滩、海事交管中心等项目有序推进，长滩观光塔主体结构完成封顶；配合部队解决塘后支路两侧地块历史遗留问题，吴淞军港9.59公顷土地明确由宝山收储。

【提升邮轮滨江发展能级】 1月，宝山区创建上海邮轮服务业创新发展示范区，吴淞口国际邮轮港发展有限公司获批2020年度上海市服务业发展引导资金。4月，吴淞口国际邮轮旅游休闲区成为上海市首批全域旅游特色示范区域之一。9月，宝山区推动市文旅局、市发改委、市交通委等8个部门联合发布《中国邮轮旅游发展示范区三年行动计划》。修订完成“邮轮经济35条3.0版”，启动2020年新一轮专项政策申报，全年完成27家企业共1749.1万元资金扶持。

【完善邮轮综合防疫体系】 1月20—29日，吴淞口国际邮轮港累计接靠大型国际邮轮10个航次、接待出入境游客4.27万人次、船员2.18万人次，实现“零输入、零输出、零感染”。会同上海海关等部门制定出入境邮轮卫生检疫作业指引、完善邮轮港突发重大公共卫生事件应急处置预案，邮轮防疫形成“中国标准”。率先启动国际邮轮船员出入境换班工作，成功完成7次邮轮非经营性停靠和778名船员换班作业。配合国家海上搜救中心，完成2020年海上紧急医疗救援专项演练国家级任务。

【完善邮轮港配套设施】 2020年，智慧邮轮港项目完成软件开发，“东方之睛”改造项目完成钢结构、土建、暖通、幕墙等专业施工，工程总体进度完成95%。中心塔幕墙挂设额裙房结构施工完成，宝杨路东延伸段项目工程完工。

【推动滨江商业商务载体建设】 2020年，阅江汇B4地块主体结构封顶，塔楼幕墙完成50%，B3地块首道支撑拆除完成50%，T2塔楼钢柱完成6根；上海长滩坡地公园、瀑布公园和滨江公园三大绿地基本建成，长滩音乐厅混凝土结构封顶，钢结构吊装基本完成，幕墙完成30%，启动内装施工，观光塔主体结构封顶。

【贯通开放吴淞滨江示范段】 10月1日，吴淞滨江示范段贯通开放，滨江带沿线新增5.75千米蓝色跑步道、1万平方米塑木板漫步道、1.8万平方米亲水平台以及1.25万平方米景观绿化。实现8根电线杆架空线入地，新增28个视频监控点。完成零点广场驿站改造和逸仙画苑驿站临时改造，新增临时公共卫生间和餐车等配套设施。（沈沁怡）

【上海吴淞口国际邮轮港发展有限公司】 2020年春节期间，上海吴淞口国际邮轮港牵头海关、边检、海事、卫健委、医院、邮轮公司、旅行社等多部门，搭建联防联控协调机制，抗击疫情。4月23日，上海吴淞口国际邮轮港完成中国籍合同到期船员下船换班及邮轮补给，是全国首次接靠邮轮完成非经营性停靠。5月29日、9月4日、9月16日、11月18日、11月30日和12月15日进行类似作业，完成换班船员778人次。年内，王友农获评全国抗击新冠肺炎疫情先进个人、上海市劳动模范、区先进工作者、区新冠肺炎疫情防控工作优秀共产党员。徐红获“全国劳动模范”称号。（童方婷）

10月1日，全长3.8千米的吴淞滨江岸线示范段贯通开放

区滨江委/提供



园区经济

◎ 编辑　田翔辉

宝山城市工业园区

【概况】 2020 年，宝山城市工业园区（以下简称园区）全年完成工业总产值 130.74 亿元，地方财政收入 5.14 亿元，完成年度经济指标。园区在上海市 108 家开发区综合评价结果中，营业总收入居第二十一位、创新发展指数居第二十二位；在小型园区（68 家）综合发展指数中排名第六位。园区以发展新材料为主导产业，被列入上海市 26 个特色产业园区之一，定名为“超能新材料科创园”。

【聚焦科技创新】 2020 年，园区打造超能新材料科创园，加强石墨烯平台建设，推进石墨烯晶圆、轻量化高强烯碳铝合金、石墨烯复合材料河道治理等一批项目成果转化，其中石墨烯 8 英寸晶圆实现小批量生产，承办中国国际石墨烯创新大会。推进超导电缆项目提升产业化能力，1.2 千米超导电缆在徐汇中心区域施工下埋并挂网运行。环上大科技园 1 号基地和 3 号基地分别在临港城工科技绿洲和超碳公司挂牌，园区作为环上大科技园的核心区之一，对接引入高校科技资源，做好产业承载。11 月，环上大科技园开园仪式在城工科技绿洲举行。研究制订“园区产业地块利用效率评价办法”，将地块分类定性，实施差别化政策指导。出台实施《园区存量资源盘活五年行动计划（2020—2024 年）》，启动森德、飞和等 22 个地块 49.87 公顷，年末完成 10 公顷土地盘活任务。

【紧盯产业发展】 2020 年，园区新注册及迁入公司 2484 家；注册资金超 5000 万元以上企业 92 家。完成合同外资 4869 万美元，超额完成全年目标，引进芰荷纳米材料、助川智能科技等外资项目 16 个（新批准项目 14 个，增资项目 5 个）。新增康达卡勒幅、烯望材料科技等一批 15 家优质项目落户园区。索灵医疗诊断、国家无线电检测中心、电信一所 3 个重大项目签订战略合作协议。推进科技绿洲、联东 U 谷、科勒 4.0、钢联二期、光驰二期等 13 个已开工项目建设进度，其中科技绿洲一标段竣工，新注册企业 21 家，联东 U 谷交付使用，签约 11 家企业入驻。

【优化营商环境】 2020 年，完成台鼎、丰翔新城、金地艺境城雨污混接改造工程。完成市台路道路延伸及业绩路连接段工程，对真陈路、城银路路口打通项目进场施工；优化驿动短驳公交 1 号线、2 号线，新增南翔线。制订“园区营商环境之配套篇实施计划”，对道路、绿化、企业外立面设计综合提标方案。完成“城中村”改造初步方案编制和农村 5 座公厕改造。深化第三方监管服务，抓牢垃圾分类、河道治理、扬尘控制等生态环保工作。

【开展各类整治】 6 月，园区城市运行管理中心揭牌成立。创建丰翔新城“扫黄打非”区级示范点，整治取缔锦秋路非法办学点。制定《宝山城市工业园区安全生产专项整治三年行动实施方案》，开展“百日安全行动”、危化企业专项整治、工贸行业全覆盖监管，共检查生产经营单位 2179 家次，发现安全隐患 8482 条处，整改达 96%。拆除违章建筑点位 28 处，共计面积 22322 平方米。 （侯　敏）

宝山工业园区

【概况】 2020 年，宝山工业园区（以下简称园区）全年税收总额完成 11.57 亿元，一般公共预算收入为 3.1 亿元，工业总产值 112 亿元，固定资产投资完成 34 亿元，其中工业投资完成 7.23 亿元。园区在上海市 108 家开发区综合评价中排名第二十九位，19 年发展速度指数中排名第一位。2020 年，获评上海品牌建设优秀园区、上海市工业互联网标杆园区试点园区、上海品牌园区。园区围绕生物医药、新能源汽车核心零部件、豪华邮轮配套、智能硬件四大主导产业，建设“北上海生物医药产业园”“新能源汽车创新园”“上海北郊未来产业园”“上海国际邮轮产业园”。坚持以科技创新为引领，以转型发展为突破，提升产业能级和核心竞争力。园区主导产业生物医药，被列为上海市 26 个特色产业园区之一，定名为“北上海生物医药产业园区”。

【聚焦科技创新】 2020 年，根据园区产业准入办法，园区加大企业盘活强度，完成 152 亩调整目标。受理并预审海隆、克来、新通联等 36 家企业申报的科技小巨人、张江、上海市文创、宝山区先进制造业等项目共计 49 个，申请产业扶持资金约 1.09 亿元。

【产业园区建设】 2020 年，上海北郊未来产业园建成开园，其中涉及意向购买或租赁楼宇及高成长的重点企业约 30 家，签订战略合作协议 67 家。北上海生物医药产业园产业逐渐集聚，上药“超级工厂”完成投资协议签订；慈云通项目进行技改装修，上药康希诺疫苗项目完成厂房租赁合同签订，汉氏联合进行项目方案。新能源汽车创新园，华域麦格纳与华域汽车电动投产。加快与上汽集团等龙头企业的战略合作，打造集研发、生产、服务于一体的综合性新能源汽车产业园。

【紧盯产业发展】 2020 年，共计新增注册企业 811 户；新增注册资本 5000 万以上企业 19 户；新增企业注册资本 510699 万元。新增合同外资 4154.2 万美元。

垒知集团总部项目通过区级产业准入评估及园区平台公司认定；每日优鲜项目方案及各项经济指标基本明确；联想智能智造医疗创新总部项目可研方案逐步完善。克来机电三期项目完成钢结构封顶；富驰高科二期竣工验收；海隆仓库扩建通过优质产业项目认定；宝钢包装通过优质产业项目认定；宝列二期完成消防、绿化竣工验收工作；西爱艾二期消防、防雷设施检测完成；开利空调智能化升级改造项目进入试生产阶段。

【优化营商环境】 2020 年，秀乐路、秀祥路、三桥村路、海欢路延伸段、萧云路等竣工验收，展祥路、展和路、合兆南路完成供地手续；沪品路、集贤路（罗宁路）提交国有土地划拨审批手续，海林路（富长路—蕴川路）项建书获批复；金勺东路项目启动前期工作；金池路 11 月开工建设。金茂 K12 双语学校 7 月开工建设；枫叶幼儿园开工；小白鹭幼儿园规划土地意见书获批复；白鹭小学项目完成勘测；园区旭辉澜悦湾及澜悦苑雨污混接改造工程 12 月竣工。

【开展各类整治】 6 月，园区城市运行管理中心揭牌成立。制定《宝山工业园区安全生产专项整治三年行动实施方案》，开展“百日安全行动”、危化企业专项整治、工贸行业全覆盖监管，共检查生产经营单位 3467 家次，发现安全隐患 2917 条处，整改率 100%。2020 年拆除点位 13 处，合计消除违法建筑 31157.4 平方米，完成率 205.11%。 （任 华）

宝山航运经济发展区

【概况】 2020 年，宝山航运经济发展区（以下简称航运）拓展服务内涵外延，细化服务企业措施。至年末，完成区级地方财政收入 14.83 亿元，总量位列全区第一，比上年增长 6.54%，增幅位列全区第四；税收总收入 43.20 亿元；新增注册企业 2300 户，增长 3.8%；固定资产投资总额 25.33 亿元；合同外资完成 6.72 亿美元。注册企业中国二十冶集团有限公司获“上海市建筑集团综合实力第七名”；宝武装备智能科技有限公司获“第四届全国设备管理与技术创新成果”“2020 年度设备智能维护标杆企业”；上海鸭嘴兽供应链公司获“上海市供应链创新与应用示范企业”“创业邦 2020 中国创新成长企业 100 强”。



9 月 22 日，开利中国 6000 冷吨冷水机组测试台在宝山工业园区开利空调工厂落成并投入使用 宝山工业园区/提供

【优化营商环境】 2020 年，航运推进“孵化器式招商、店小二式服务、家政式安商稳商”365 诚信服务品牌建设 3.0 版。全年累计帮助 75 户企业申请各类产业资金，申请总金额 9004 万元；下拨宝山区现代服务业发展引导资金、高新技术企业扶持资金、众创空间奖励资金等 426 万元；下拨 200 万元载体租税联动资金，用于减免载体内中小企业租金。协助鸭嘴兽等 9 家重点企业申请 11 项专项资金 947 万元；宝邻邮轮酒店、华城皮尔博格等 13 家企业获批邮轮产业项目、先进制造业专项等资金 305.5 万元；海底捞高端人才落户；协助摩斯贸易、康泉电子等 20 家企业办理外籍人士入境事宜。劝留 43 户企业，总税 2.1 亿元。建立服务企业“专管员”制度，采取“一户一管”方式，将企业按照区级税收、类型、隶属关系等属性划分到个人。

【聚焦招大引强】 2020 年，航运瞄准科技创新，引进注册资金 2 亿元，从事离子能发电的创基新能源科技；引进注册资金 3000 万美元，从事软件开发的览流智能科技；引进注册资金 5000 万元，从事无人机技术设计、研发、制造与销售的“尚良仲毅”项目等。深耕宝武系，引进注册资金 40 亿元的中国宝武集团一级子公司欧冶工业品股份；引进宝武钛金科技；助力宝武水务打造科技型水务公司；提高欧冶“区块链 + 供应链”工业互联网平台经济集聚度。紧盯产业链，通过海底捞产业链引进注册资金 1000 万美元的燃海信息科技；引进海底捞啤酒销售总部。通过邮轮产业链，引进相关企业 5 户。吸引总部经济落户，引进德国德地氏百年品牌华东地区销售总部德瑞欣泰项目；引进中国电子集团下属中电光谷节能环保上海总部项目；兆坤实业上级主体公司完成境外上市。储备潜力企业，引进注册资金 1 亿元的瑞冶联实业；注册资金 4.5 亿元的芸峰企业管理；注册资金 5 亿元的中技天正瑞海（上海）城市建设；注册资金 5 亿美元的褒晟企业管理。

【抗疫防疫工作】 2020 年，航运排摸 230 名员工以及下属落地型企业返沪 437 人健康状况，并开展商务委重点监测的 19 幢楼宇和自有、租赁载体动态防范措施；对接辖区内金融机构及组织，为受疫情影响严重中小企业争取金融信贷资源，对智航大厦内 16 户航运注册中小企业减免房屋租金，2 个月减免租金近 130 万元。

【开展企业沙龙常态化活动】 2020 年，航运共组织开展企业沙龙活动 12 次，通过邀请财税、法务、人力等第三方专业机构，提供现场指导，运用商会、协会等信息渠道，助力企业业务拓展，同时创造沟通机会，促进区域范围企业形成合作。

【推进纪律建设工程】 2020 年，航运与区纪委监委党风政风室、第二监督检查室联合开展企业巡检，围绕 7 个方面 23 项内容对都市公司及其所属子公司“政治体检”。回访教育 4 名受到党纪政纪处分的人员；提拔、交流任职干部廉政谈话 39 人次，苗头性、倾向性问题干部提醒谈话 14 人次、企业主要领导履责约谈 9 人次。 （王 雯）

开放型经济

◎ 编辑　金　毅

吸收外资

【概况】 2020 年，宝山区实到外资逆势实现两位数增长，完成实到外资 4.49 亿美元，比上年增长 11.0%，增幅位居全市各区第四。吸引合同外资 13.98 亿美元，下降 20.9%，降幅较年初持续收窄。全区新批外资项目 306 个，增资项目 45 个。

【新增 2 家外资研发中心】 2020 年，宝山区 2 家优质外企——上海霍富汽车锁具有限公司、伏能士智能设备（上海）有限公司分别于 3 月和 4 月被市商务委认定为上海市外资研发中心。11 月 19 日，上海市政府举行的第三十三批跨国公司地区总部和研发中心颁证仪式上，市委副书记、市长龚正为 2 家企业授牌。

【外资项目参加市政府项目签约】 2020 年，宝山区先后组织德国亚系集团中国总部项目、希亚思外资投资性公司项目、索灵中国 IVD 研发生产基地项目、霍富汽车锁具外资研发中心项目和熹向外资投资性公司项目参加上海市外资项目集中签约仪式，与相关镇园区签署项目合作协议书。5 个签约项目总投资额超过 8700 万美元。

【加强对外投资宣传推介】 2020 年，宝山区根据产业功能新定位编制《2020 上海外商投资指南》《2020 上海各区产业及政策介绍》宝山区相关内容，推介宝山投资环境、产业政策，拓展外资招商渠道。紧抓进博会溢出效应做好投资促进工作，整合区内产业、文旅、特色园区优势资源，策划推出魅力滨江生态之旅、城市更新浪漫之旅、智能制造创意之旅、科技智造创新之旅 4 条特色经贸考察路线。在《中国日报（海外国际版）》《上海日报》发布宝山投资推介专版，区领导和区内重点外资企业分别接受采访，提高宝山区在国际国内市场影响力。

（倪卫榕）

11 月 6 日，第三届中国国际进口博览会上海交易团宝山分团外资项目签约仪式举行

区商务委/提供



对外经贸

【第三届进博会意向成交金额、参展企业数量超预期】 第三届进博会上，宝山分团分别与美国、日本、奥地利、丹麦等 15 个国家三大展区达成采购成交，累计意向成交金额达 3.33 亿美元，折合人民币 22.25 亿元，超前两届。宝山分团注册单位数 640 家，其中企业数 532 家，注册企业数占比 85%。宝山分团推荐上海江杨水产品批发市场获批第三届进博会“6 + 365”专业贸易平台。宝山分团优质采购商——上海华滋蚂蚁筑巢企业管理有限公司通过进博会平台，挖掘各国优质产品，成立哥伦比亚“6 + 365”线上国家馆，将各国优质产品、服务和投资带给中国消费者，成为全球企业、商品、服务、技术进入宝山的载体。

【举办第三届进博会宝山投资交易签约仪式】 11 月 6 日，宝山区举行第三届中国国际进口博览会宝山投资交易签约仪式，主题为“聚进博、享机遇、汇宝山”。宝山区围绕打造科创中心的主阵地主题开展投资推介，7 家拟认定跨国公司地区总部、外资研发中心、新设外资项目和扩大投资项目外资企业与属地镇（园区）集中签约，8 家宝山采购商与境外参展商集中签约，2 家跨国公司地区总部、外资研发中心“双落地”示范企业授牌，华滋 & 微盟——哥伦比亚线上国家馆开馆。

【参加2020年中国国际服务贸易交易会】 2020年中国国际服务贸易交易会上，宝山区北上海生物医药产业园和中国邮轮旅游发展示范区分别纳入上海展区“生物医药”和“境外消费”两大板块，展示宝山服务贸易特色。区内上海钢联电子商务股份有限公司、上海欢乐互娱网络科技有限公司等28家服务贸易企业参展参会，展示区域产业优势、企业特色以及新产品新技术。上海欢乐互娱网络科技有限公司在展会期间首发新产品“美食大战老鼠2”，宝山区参展企业达成意向成交金额553.9万元。（倪卫榕）

对外贸易

【概况】 2020年，宝山区企业完成外贸进出口总额856.2亿元，比上年下降10.8%，进出口总额列全市第七。其中，出口总额256.8亿元，下降10.7%；进口总额599.4亿元，下降10.8%。1—8月，宝山区进出口综合情况按贸易方式分：一般贸易、加工贸易和其他贸易比上年下降，其中加工贸易和其他贸易分别下降27.49%和31.13%；按企业性质分，民营企业比上年增长12.31%，国有企业和外资企业分别下降22.55%和13.74%。9月起，海关不再提供明细数据。

【重点企业影响全区出口数据】 1—8月，宝山区外贸出口额172.7亿元，比上年下降10.2%。受海外疫情影响，占比超31%的区重点企业宝钢股份1—8月出口额54.6亿元，下降23.45%。宝钢股份四大基地（武汉青山、上海宝山、南京梅山、湛江东山）2020年出口量总体有所减少，宝山基地占全国总出口量低于50%。区重点企业中集宝伟1—8月出口额3.4亿元，下降41.5%，占2%。

【重点企业影响全区进口数据】 1—8月，宝山区外贸进口额385.5亿元，比上年下降11.3%。主要从澳洲进口商品铁矿石进口额232.9亿元，下降14.42%，占70.1%，煤和钢材分别下降12.18%和9.57%。2020年，铁矿石进口价格前低后高导致进口额偏低。

【民营企业出口增长】 1—8月，宝山区民营企业出口额68亿元，比上年增长12.31%；占区外贸出口总值39.5%，提升8个百分点。国有企业出口59.5亿元，下降22.6%，占34.6%；外商投资企业出口44.2亿元，下降13.74%，占25.7%。

【防疫物资出口增长】 1—8月，宝山区口罩带动纺织纱线、织物及制品出口额比上年增长1.8倍，成为区第二大出口产品；医药品增长33.9%；区核酸试剂生产企业复星长征1—8月出口额4.1亿元，增长3429倍。

【产品结构、贸易方式持续优化】 1—8月，宝山区一般贸易出口160.3亿元，占

2020年1—8月宝山区主要进口商品

进口商品	进口额（万元）	比上年增减（%）
铁矿砂及其精矿	2329477.3	-14.42
煤	270019.8	-12.18
钢材	102523.81	-9.57
肉及杂碎	65599.04	107.68
锯材	39291.86	-18.31
未锻造的铜及铜材	36238.41	-22.27
初级形状的塑料	28743.02	-8.17
计量检测分析自控仪器及器具	27300.97	-29.15
摩托车	24110.68	25.64
铁合金	22371.32	-51.83

2020年1—8月宝山区主要出口国家（地区）

国家（地区）	出口额（万元）	比上年增减（%）
东盟	325188.44	-20.29
欧盟	238507.64	-10.19
美国	220669.87	-11.76
韩国	129500.39	1.11
日本	122188.59	-6.14
印度	84580.38	-40.2
中国香港	59949.33	-14.72
中国台湾	58324.42	-2.62
墨西哥	50340.37	5.61
俄罗斯	43723.68	61.52

2020年1—8月宝山区主要进口国家（地区）

国家（地区）	进口额（万元）	比上年增减（%）
澳大利亚	1893511.32	-8.99
巴西	500047.8	-12.51
日本	371041.41	9.46
欧盟	214945.52	-17.32
加拿大	209123.8	-18.53
东盟	162096.88	-26.01
美国	71616.13	-17.15
韩国	51317.44	41.74
伊朗	50548.86	73.1
新西兰	45390.14	56.95

区外贸出口总额 93.2%，比上年提升 2.6 个百分点；区高新技术产品进出口额 30.64 亿元，比上年下降 3%，好于整体 7 个百分点，外贸进出口产品结构持续优化。

【4 家企业入围商务部防疫物资出口“白名单”】 2020 年，宝山区上海复星长征医学科学有限公司、上海纳奥生物科技有限公司、上海优适卫生材料有限公司、上海威抗医疗用品有限公司 4 家企业入围商务部防疫物资出口“白名单”，即取得国外标准认证或注册的医疗物资生产企业清单。

【推进外贸新业态发展】 2020 年，宝山区上海万色供应链管理有限公司及其子公司纳入市商务委跨境电商 B2B 试点企业名单；宝钢股份获 2018—2019 年度上海外贸自主品牌示范企业，区内 23 家外贸企业实现自主品牌出口。

【推进离岸服务外包业务发展】 2020 年，宝山区服务贸易进出口额 1.82 亿美元，其中离岸服务外包合同金额 5093.31 万美元，比上年增长 71.73%。宝山区企业上海英斯贝克商品检验有限公司成功申请 2020 年度国家外经贸发展专项资金。

【拓宽对外投资领域】 2020 年，宝山区企业经核准赴境外新设立企业 10 家，增资 4 家，投资总额 3285.102 万美元，投资国别（地区）主要包括中国香港、美国、泰国、印度、英国等。对外投资主要流向软件和信息技术服务业、批发业、零售业等第三产业。 （倪卫榕）

民营经济

【优化民营企业营商环境】 2020 年，宝山区深入“一照通办、一码通用、证照分离、照后减证”改革，实现综合窗口“全覆盖”，在 29 个部门 470 项审批服务事项全部进驻行政服务中心基础上，实现市场准入类、工程建设项目类、综合业务类、税务新办企业类和统一出件（出证）五类综合窗口 100% 无差别受理；招退工登记、二次供水设施清洗消毒单位备案、道路货物经营许可等 7 项“即收即办、当场办结”。将“一网通办”企业专属网页打造为政策推送、政企互动平台。已受疫情影响企业推送“困难行业企业稳就业一次性补贴”网上办理链接和操作指南，向高新技术等重点企业推送“人才居住证”VIP 帮办服务专题、“宝山区企业骨干人才专项激励办法”“在沪建筑企业信用评价管理办法、评价标准”等政策公告。做强代办服务，打造材料上门揽件—行政服务中心帮办代办—身份远程核验—证照快递寄送“免费快递 + 全程帮办”无接触式帮办模式，先后实现区税务局新办企业登记“非接触办税”、区人社局劳务派遣企业“非接触年检”和区文化旅游局文旅企业复工复产“非接触备案”（均为全市首创）。

【加强民营企业政策扶持】 2020 年，宝山区支持产业发展“1 + 9”（“1”即支持产业发展专项资金管理的总的意见，“9”即关于邮轮经济、先进制造业、现代服务业、科技创新、金融服务、节能减排、文化创意、农业产业化、人才发展 9 项专项资金管理办法）政策体系，2020 年启动新一轮宝山区产业扶持政策修订，制定《宝山区加快建设上海科创中心主阵地 促进产业高质量发展政策》，区财政每年拨款 10 亿元扶持民营企业科技创新、先进制造、现代服务、金融服务等。鼓励和支持有需求民营制造业企业通过技术改造扩大产能。2020 年，受理民营企业战略性新兴产业项目、产业创新能力建设项目、企业技术改造项目 146 个。申报市企业技术中心认定 7 家，获批市中小企业专项 11 个项目。

【缓解民营企业融资难、融资贵】 2020 年，宝山区以基金为载体助推民营经济发展，对接国家级制造业发展基金和上海制造产业基金，设立由宝山区政府、国有企业、社会资本共同参与“宝山区制造业产业基金”。区财政共投入 11.05 亿元资金参股明石北斗、贝森网琛、双创母基金、遨问新材料 4 支基金，重点支持新材料、机器人及高端装备等领域民营优势产业以及产业园区转型升级。出资 1.67 亿元参与设立总量规模 100 亿元的“上海中小微企业政策性融资担保基金”。建立宝山区民营企业融资服务平台，借助融道网、天使猪等专业服务，对接华滋奔腾、智力产业园等 30 余个园区、经济开发区，帮助民营企业解决融资问题。至年末，宝山区实现上市挂牌企业 141 家，其中上市企业 9 家，新三板挂牌企业 50 家、上股交科创板挂牌企业 42 家，E 板挂牌企业 40 家。建立区级科创板后备企业培育库，共同推进赛赫智能、欧冶云商、海隆管道、发网、富驰高科、国缆检测、猎上网等 33 家优质企业进入培育库。

【降低民营企业经营成本】 2020 年，宝山区降低企业要素成本，做到“四个降”，减税降费政策效应逐步显现。降用地成本：落实新增产业用地出让底线地价、工业用地弹性出让年期和自动续期、工业用地先租后让、存量优质企业增容扩产减免地价款等举措，在全市首创工业用地带建筑出让供地模式；降租房成本：至年末，宝山区在 1、3、7 号轨道沿线，形成以新业坊、三邻桥、同济创园、智慧湾、中成智谷等为代表的超 600 万平方米商务载体。创新推出“租税联动”政策：降低初创优质民营企业租金负担，降用工成本，加大补贴、招聘扶持力度，对受疫情影响的重点企业给予一次性吸纳就业补贴，实施失业保险援企稳岗“护航行动”。降用能成本：推动电力、燃气、供水等要素供给向资源综合利用效率高民营企业倾斜。

【帮助民营企业集聚人才】 2020 年，宝山区实施“满意 100 人才集聚工程”，出台高层次人才服务“樱花卡”等政策，建立“144”重点民营企业人才网络招聘平台，对民营企业人才优先办理“人才樱花卡”，实施对民营企业人才租房和购房资助，加大民营企业优秀技能团队和首席技能人才培育选拔。鼓励飞凯光电、利物盛、超碳等优秀民营企业建立博士后工作站和创新基地等人才培养载体。

（王 洁）

经济管理

◎ 编辑　金　毅

统　计

【概况】 2020 年，区统计局推进第七次全国人口普查、应统尽统、疫情防控等重点工作，加强部门间沟通协作，发挥统计服务宏观决策“数库”和“智库”作用，为全区经济稳步恢复贡献统计力量。

【开展宝山区第七次人口普查】 2020 年，区统计局有序推进宝山区第七次全国人口普查，完成户口整顿、建筑物标绘、普查小区划分、两员选调和培训、清查摸底、入户登记等各阶段任务，查明建筑物 90867 幢，划分普查小区 9697 个、普查常住人口 223.52 万人。通过摸底、短表登记、行职业编码阶段市级质量验收。

【监测经济社会运行】 2020 年，区统计局定期开展经济运行分析，关注生产总值、固定资产投资、社会消费总额、服务业发展、房地产运行等重点热点问题，加强经济运行监测分析。至年末，形成统计分析 49 篇，统计专报 44 篇，32 篇得到区领导批示。开展疫情调研，撰写 25 篇疫情防控期间经济形势分析，7 篇得到区领导批示。

【拓展统计服务领域】 2020 年，区统计局贯彻新发展理念，提升统计工作“服务决策，服务部门，服务群众”能力，在常规制作统计监测分析、统计月报、统计汇编等 12 类统计产品基础上，牵头推动十大产业统计工作，制订统计方案，梳理产业分类标准，整理单位名录，开展月度十大产业统计，完善数据汇总程序，形成“数说十大产业”和分析报告等资料，反映全区十大产业发展情况。

【制定“十四五”规划指标体系】 2020 年，区统计局委托市局科研所开展课题研究，与“十四五”办合作制定宝山区“十四五”规划指标体系，完成课题初稿，形成各部门指标池，并根据发展要求和目标，及时调整、完善指标体系。

【推进 GDP 核实改革】 2020 年，区统计局继续推动地区生产总值统一核算，完成地区生产总值年度、月度数据评估和分析，做好 2018 年第四次经济普查 GDP 试算，比对修订结果。

【开发经普资料新价值】 2020 年，区统计局以公报形式及时向社会发布普查主要成果，公布普查指标等信息。对全区经济总量、各行业第三次经济普查至今 5 年内经济发展情况开展专门研究，撰写 9 篇普查综合及专业分析。围绕区委、区政府和社会各界关心热点问题，开展“促进宝山服务业高质量发展的战略及重点领域研究”“宝山区打造‘智造之城’的园区布局优化研究”等课题研究。

【做好“应统尽统”】 2020 年，区统计局重点落实“应统尽统”，有效服务稳增长任务，建立提高统计质量专班，推动区“应统尽统”工作开展，推进“准四上”单位纳库，完成核查单位数 7293 户，完成核查率 100%。

【加大统计执法监督力度】 区统计局开展 2020 年统计“双随机”（随机制取检查对象、随机选派检查人员）执法检查工作，走访 80 余家企业，重点涉及工业、服务业和建筑业等行业。首次参与区内联合执法，检查 20 家重点餐饮企业。严肃查处统计违法行为，对 231 家批发和零售业、住宿和餐饮业新增单位发放法律告知书，对 6 家能源单位发放法律催报单。（黄　嵩）

综合经济管理

【概况】 2020 年，宝山区实现地区生产总值 1578.48 亿元，比上年增长 1.6%。全社会固定资产投资 645.46 亿元，增长

9 月 24 日，福然德在上交所主板上市　　区发改委/提供



10.0%，其中：城市基础建设投资 107.31 亿元，增长 1.1 倍；工业投资 99.05 亿元，下降 4.7%；服务业投资 19.01 亿元，增长 46.7%；房地产开发投资 411.62 亿元，下降 2.8%。2020 年，宝山区实现上市挂牌企业 17 家，福然德、上坤地产在上交所主板和香港联交所上市。至年末，全区上市挂牌企业 149 家，其中上市企业 11 家（主板企业 4 家、创业板企业 2 家、境外上市企业 5 家），新三板挂牌企业 51 家，股交中心科创板企业挂牌 47 家，E 板挂牌企业 40 家。居民人均可支配收入 71456 元，增长 4.0%，高于经济增长幅度。

【启动上海科创中心主阵地建设】2020 年，宝山区加快培育科技创新主体。上海石墨烯产业技术功能型平台累计建成中试线 9 条，成功研制 8 英寸石墨烯单晶晶圆。新增 2 家功能型平台和 2 家国家级（专业化）众创空间。新增市、区科技小巨人企业 23 家，高新技术企业新增超 100 家。科技成果转化和产业化加速促进。引入海隆集团石墨烯防腐涂料、烯望科技物理法制备高品质石墨烯粉体等项目，建设上海石墨烯材料深海工程应用技术中心。举办 2020 年中国石墨烯大会等活动。推进张江高新区宝山园、吴淞口创业园等打造成为科技成果转化重要基地。

2020 年宝山区科技成果转化基地发展情况

园区	发展情况
环上大科技园	6 月 22 日，环上大科技园在上海大学揭牌。11 月 30 日，环上大科技园正式开园，宝山区与上海大学携手打造示范性创新创业集聚区。上海大学科技园宝山科技成果转化及企业孵化能力建设项目（一期）通过中期评估
张江高新区宝山园	205 个项目获市级张江国家自主创新示范区专项发展资金，比上年增长 187%，赛赫智能成为张江宝山园内首家科创板受理企业
吴淞口创业园	“金属新材料众创空间”入选第三批国家级专业化众创空间
宝山工业园区	宝山工业园区获批上海市“工业互联网标杆园区试点园区”
城市工业园区	城市工业园区获批科技部科技资源支撑特色载体，成为推动中小企业创新创业升级重要载体

2020 年宝山区市级特色产业园概况

特色产业园	发展方向	概况
上海机器人产业园	打造机器人、智能制造产业的重要集聚区	占地面积 3.09 平方千米，总用地面积 309 公顷，建设用地 171.93 公顷
超能新材料科创园	打造石墨烯、高温超导、热磁等新材料产业示范基地	规划面积 5.98 平方千米，核心区域面积 2.56 平方千米，可供载体面积 40 万平方米
北上海生物医药产业园	打造生物医药产业集群发展的重要承载区	涉及面积 6.86 平方千米，可直供用地约 300 公顷，标准化厂房 122.5 万平方米，研发办公 288.3 万平方米

【推进南大、吴淞地区转型】2020 年，宝山区依托宝武、临港、上大资源优势，调整组建吴淞、南大、大学科技园三大一级平台公司，明确开发建设、投资发展等功能定位，实体化投入运行。南大智慧城深化与临港集团“政企合作”，首发地块项目按节点稳步建设，累计落地企业 75 家。控详规划获批，23 项专项规划同步固化。最后一批房屋加速征收工作收尾，26 个市政公建配套项目加快推进，丰翔路、祁连山路等主干路网基本建成，九年一贯制学校、幼托等公建配套结构封顶。临港城工科技绿洲一期建成使用，首批 3 个产业技术研究院、8 家企业、8 个重点转化项目入驻。吴淞创新城建设规划和 2 个 1 平方千米控详规划获批，10 个专项规划形成稳定成果。与宝武集团深化合作，开工建设欧冶云商运营中心、宝武工业品供应链运营中心等 10 个重大产业项目。宝武钢铁会博中心启用，博绣荟产业园投入运营。

【集聚高端产业】2020 年，超能新材料科创园、上海机器人产业园、北上海生物医药产业园纳入全市 26 个特色产业园。北上海生物医药产业园签约、落地生物医药企业 25 家，投资总额 82 亿元。大宗商品市场持续增长，“互联网 + 钢铁”平台经济运行良好，钢银电商、欧冶云商等平台交易额比上年增长 30%，交易量占全国总量 1/2，票易通等新生代互联网企业逆势增长。发展在线新经济，零售额增长约 50%。

【优化营商环境】2020 年，宝山区落实减税降费政策，累计减免税收 22 亿元。召开 2020 年宝山区市级重大板块集中推进、重点项目集中启动、重要政策集中发布大会，优化营商环境实施意见 3.0 版、产业扶持政策 3.0 版、构建企业营商帮办体系 3.0 版 3 项新政发布。全年安排“1 +9”产业扶持资金 2.05 亿元，扶持项目 413 个，24 个项目享受招大引强政策。优化政务服务。首批 30 项“一件事”上线，全市首创“道路货物运输企业车辆注销一件事”无人工干预全程网办，缩减企业办理用时、跑动次数。“两个免于提交”落地率 93%，政务服务中心 100% 对接电子证照库、100% 设置“一网通办”线上办理专区，95 万余条评价好评率 99.98%。推进全程电子化登记，实行开办企业同步发放电子执照和电子印章，1.1 万余户企业实现“零见面”办理。落实“AI + 一网通办”试点。实现 42 个涉企服务类事项和 66 项便民服务类事项的“AI 自助办”。新增 1000 余项公共服务事项，在“随申办”开设移动政务宝

山“旗舰店”，设置全国首创快递办税、企业“管家”小宝等栏目。持续提速“放管服”改革。新版行政审批目录审批事项精简至537项，推进容缺后补、甩项后置等审批创新，在全国率先实现“验登合一”，行政许可事项审批承诺时间比法定时间平均减少76.5%，京东（一期）项目实现当月摘牌、当月核发施工许可证。完善信用体系。形成社会信用体系建设工作要点，制定宝山区信用“三清单（2020版）”。出台《宝山区关于做好疫情防控期间信用管理和服务工作的实施办法》，探索“信用惠民”相关措施，在全市首推实践信用惠民应用“信易签”服务。

【推进长三角一体化】 2020年，宝山区深化与长三角一体化发展友好地区浙江省龙泉市、江苏省滨海县、浙江省庆元县交流合作，支持区内单位跨区域合作，区检察院与崇明区，江苏省太仓市、海门区、启东市等地检察机关建立跨区域协作联盟。创新奇智长三角总部开业，举办人工智能时代下的智能制造生态主题论坛暨创新奇智长三角总部、创新工场人工智能工程院上海分院启动仪式。

【推进中国邮轮旅游发展示范区建设】 2020年，宝山区成功创建上海邮轮服务业创新发展示范区，吴淞口国际邮轮旅游休闲区成功入选上海首批“全域旅游特色示范区”。9月22日，市文旅局、市发改委、市交通委等8个部门联合发布《中国邮轮旅游发展示范区三年行动计划（2020—2022年）》。做好中国籍船员离船入境，完成6次邮轮回靠和772名中国船员换班作业。吴淞口国际邮轮港防疫实现“零输入、零输出、零感染”，形成国际邮轮重大公共卫生事件应急处置“中国方案”和邮轮及母港综合防疫体系。

【加强扩投资促消费工作】 2020年，宝山区招商引资取得实效，上药超级工厂、宝济药业、国盛产投宝山药谷、快仓全球智能总部等重大项目落地宝山。重大产业项目加速建设，发那科智能工厂三期、保集e智谷二期、赛赫智能、中交数据中心等30个项目开工，联东U谷、华域麦格纳、华能光伏等12个项目竣工。拉动消费内需，举办“五五购物节 宝山欢迎您”系列活动，夜间经济建设加快推进，评定3家市级夜上海特色消费示范区、10家区级夜间经济重点推进项目，打造智慧湾、新业坊、万达广场、宝杨宝龙广场澳门街、经纬汇南陈夜市等一批夜间经济重点项目。（安昱昊）

国有资产管理

【概况】 至2020年末，宝山区国有及国有控股企业共171户，比上年减少2户；国有企业资产总额526.09亿元，减少0.30%；负债总额276.72亿元，减少0.34%；所有者权益249.37亿元，减少0.24%；2020年度完成国有资产保值增值率100.12%。全区城镇集体企业64户；城镇集体企业资产总额41.80亿元，增加7.57%；负债总额21.88亿元，下降3.61%；所有者权益19.92亿元，提高23.27%；2020年度完成集体资产保值增值率103.43%。

【国资、国企改革发展】 2020年，宝山区形成《宝山区国资（集资）国企（集企）综合改革实施方案》，完成宝山区国资委“十四五”规划编制，加快国资平台公司建设，整合国有经营性资产。优化上海南大开发建设有限公司，组建成立上海吴淞开发建设有限公司、上海宝山大学科技园发展有限公司。区属企业板块布局突出国资国企功能性，调整为“1+4+X”（“1”是指区国资投融资平台公司；“4”是指“科创、建设、商业、服务”四大功能版块，“X”是指各版块对应若干家企业集团）。

【国资监管体系建设】 2020年，区国资委持续推进委托监管企业规范整合，完成29家委托监管企业资产清查。完成2020年度国资经营预算收益统计审核和收缴，用于社保金额1533.47万元，占全部国资经营收缴数30%。直管企业月报、季报、年报及财务预算，利用财务风险预警信息系统，实现动态监测，每季度形成分析报告。完善资产监管平台，对出租出借平台大数据进行分析，实时掌握资产动态和运营情况，实现全系统4041户出租出借经营网点安全稳定运营。

【区域重点项目推进落实】 2020年，区国资委抓好重点项目建设。区供销社罗泾睦临小镇二期项目、宝房集团玲珑广场、宝建集团罗泾塘湾村振兴示范村建设项目、区粮油购销有限公司束里桥国家储备粮中心库改造等重点工程项目建成投入使用；宝轻公司锦乐路地块改扩建项目、吴淞口投资集团智慧邮轮港项目等企业发展重点工程实施；宝建集团代建承建学校改建、道路建设等雨污水分流项目进入竣工验收阶段。

【产权交易鉴证项目】 2020年，区国资委通过上海联合产权交易所完成产权交易鉴证项目3宗，其中公开挂牌方式完成的转让项目1宗，受让项目1宗。总资产4764.76924万元，总负债1644.0877万元，总成交价3067.67111万元。（林秋雁）

【长江口投资控股集团】 2020年，长江口投控集团实现营业收入2.26亿元，净利润5233万元，上缴税金2297万元，资产保值增值率109.77%。年内，集团获2018—2019年度上海市守合同重信用企业（AAA级）、2018—2019年度全国“安康杯”竞赛（上海赛区）优胜单位、2019年度宝山区平安单位、宝山航运经济发展区2018—2019年纳税百强企业。疫情期间，绿叶菜市场保障市民“菜篮子”平稳供应；落实455户中小企业租金减免，累计减免租金2312.91万元。深挖码头资源潜力，恢复铁山路码头功能，为集团带来年收入“千万级”业务增长点。推进蕴川路1860号、友谊路36号等项目合作落地，年内新签租赁面积合计超6万平方米。对接宝山滨江新城发展，开展杨行镇、顾村镇、大场镇相关商业项目调研，探索以动迁房开发与配套商业整体合作模式参与区域街镇建设。年内，拓展杨行镇和家欣苑C区配套商业用房，总建筑面积4300平方米。黄金广场围绕应对调整、维稳经营，通过强化热销优势品牌、创建品牌VIP会员群、抖音直播营销等方式积极带动销售，年内开展营销活动33次。绿叶菜市场投入40余万元用于菜场及部分租赁网点清理整治及宣传，确保“创全创卫”全面达标。年内3家门店获评宝山区“美丽菜场”，1家门店获评“最美菜场”。（张 芸）

【上海吴淞口投资（集团）有限公司】 2020年，上海吴淞口投资（集团）有限公司受新冠肺炎疫情影响，国际邮轮全线停航，为应对外部环境重大变化和主营业务大幅骤减，公司立足邮轮滨江产业、城市综合服务、交通港口运营管理三大



宝杨路延伸段　　吴淞口投资(集团)有限公司/提供

板块,扭转新冠疫情、邮轮停航等不利局面,承担功能性国企社会责任。全年完成营收 1.91 亿元,归属母公司净利润 -3974 万元。完成宝山滨江示范段一期工程,零点广场和逸仙雅苑 2 座以"海上驿"命名驿站面向市民开发;公司代建项目吴淞口国际邮轮码头船舶交通管理中心工程实现结构封顶,宝杨路延伸段基本完工;总投资 5121 万元的"智慧邮轮港"项目加快推进,包括吴淞口国际邮轮港区内数据中心基础建设、综合可视化系统设备、口岸协同基础设施建设等硬件设施和"邮轮票务平台"等应用软件。　　(王玉文)

市场监督管理

【概况】 2020 年,全区共有各类市场主体 206317 户,比上年增加 8559 户;注册资本 13507.26 亿元,增加 1265.06 亿元。其中:企业合计 168178 户,注册资本 13484.61 亿元;个体工商户 38037 户,资金数额 20.66 亿元;农民专业合作社 102 户,资金数额 1.99 亿元。全区共新增企业 27519 户,其中法人单位 26003 户,新增企业注册资本 2360.75 亿元;迁入企业 4311 户,迁入企业注册资本 416.69 亿元。年内,区市场监管局食品安全工作连续 4 年考核名列 A 级,质量工作考核保持 A 类,被国家人力资源和社会保障部、市场监管总局授予"2020 年清理整顿人力资源市场秩序专项执法行动取得突出成绩单位",被区委、区政府授予"2019 年度优化营商环境先进集体"等称号。在 2019 年度区"同创全国文明城区、共建美好家园"劳动竞赛活动中,获第四赛区"修身养德、知行至善"立德立品立行劳动竞赛先进集体一等奖;在系统法律知识竞赛中获团体第一名,系统食品安全快速检测技能竞赛中获团体二等奖;编撰"合规经营小词典"普法故事入选总局"七五"普法巡礼之"十大普法故事",并获市局"十大普法故事视频"评比第一名。40 余个(次)单位、个人分别获"市巾帼文明岗"等称号和荣誉。

【严守疫情期间市场监管"主阵地"】 2020 年,区市场监管局加大对农贸市场、超市卖场、药店等重点场所监管力度,严厉打击野生动物和活禽非法交易行为,严厉查处哄抬价格、制假售假等违法行为,快速办理涉及疫情投诉举报。检查各类生产经营主体 6 万余户次;立案查处涉疫相关违法案件 37 件,向公安部门移送涉嫌犯罪案件 10 件;处理疫情防控相关投诉举报 2600 余件,经调解退订金额 150 余万元。服务复兴长征、小卫科技、新东月、梵通生物等 14 家企业,开辟"绿色通道",办理医疗器械产品注册备案、非特殊用途化妆品网上备案、经营范围变更等业务,帮助企业投入疫情防控物资供应。制作发放防疫告知书、专业指导、风险警示等宣传资料 1.3 万余份,重点支持食品生产经营单位复工复产。

【加强进口冷链食品疫情防控】 2020 年,区市场监管局全覆盖排查 26 家第三方专业冷库,587 家食品生产企业、大型超市、餐饮企业、农贸市场等自有冷库,严厉查处来源不明冷链食品,确保源头可溯、去向可追、问题可查。牵头联合区商务委、交通委等部门,制作冷库、商场超市及餐饮单位、冷链运输企业、批发市场及场内经营户 4 类疫情防控风险告知书。组建区中转查验库工作专班,加强中转查验监管,严控进口冷链食品流入数量。制订新冠肺炎涉阳食品核查处置流程及要求,第一时间处置应急事件 13 起。

2 月,区市场监管局开展涉疫市场检查　　区市场监管局/提供



【升级市场准入服务】 2020 年，宝山区共新增企业 27519 户，比上年增长 4.5%，日均新增 111 户。区市场监管局将当场办结、立等可取注册许可备案事项从 31 项扩容至 40 项。全面推进全程电子化登记，实行开办企业同步发放电子执照和电子印章，11000 余户企业实现“零见面”办理。推进高效办成“一件事”，牵头完成开办饭店等 6 个事项流程再造，实现“一件事、一图清、一网办、一次成”。针对企业迁移新政，设立专窗专人，做到容缺受理、当场发照，确保企业快速落地。

【推动质量水平提升】 2020 年，区市场监管局组织区质量服务联盟与 13 个街镇、园区签订合作协议，为 200 余户企业提供知识产权发展、标准化建设、质量提升等服务，做实做优线下服务。开展第二届卓越绩效公益孵化活动和第二届 QC 小组展示大赛，提升企业员工质量意识和管理素质。开展“质量月”“标准化日”“知识产权日”等 10 余项活动。

【推动企业合规经营】 2020 年，区市场监管局推行柔性监管，为 28 户生物医药企业提供合规经营指导。对涉及人民生命安全和身体健康违法行为从严执法，对市场轻微违法违规经营行为落实免罚清单，全年对 87 户企业轻微违法违规行为免于处罚。加强在执法办案中普法宣传，开展各类主题宣讲 154 场，受众人数 1 万余人次。

【加强食品安全监管】 2020 年，区市场监管局推进食品生产经营环节分级分类监管，通过“夜鹰 + 双随机”（夜鹰行动错时检查，随机抽取检查对象、随机选派检查人员）、飞行检查等方式检查食品生产经营单位 5.1 万户次，发现消除问题 1.2 万户次。抽检食品 5412 件，合格率 98.4%；快速检测 1.4 万件，合格率 99.5%。完成进博会、宝山·维西青少年“手拉手”等 15 项次重大活动食品安全保障。开展食品安全“百千万”示范工程创建，创建友谊宝龙广场、高境新业坊、大场经纬汇 3 个食品安全示范街区、329 家食品经营实体示范店。全年未发生重大食品安全事件。

【加强特种设备安全监管】 2020 年，区市场监管局在大型国有企业、涉危化类特种设备企业及事故多发两大行业开展特种设备双重预防，排查特种设备 61314 台（套），整改问题 256 个。推进城市运行“一网统管”和智慧电梯建设，为 159 台老旧住宅电梯加装电梯远程监测装置，张贴“智慧电梯码”，归集展示电梯维保信息、监督检查信息等数据，完成 18967 台电梯贴码绑定。组织电梯安全大排查大整治，全区 639 家电梯使用单位自查电梯 10990 台，消除安全隐患 66 个，执法抽查电梯 3297 台，发出监察指令书 7 份，立案查处 2 件。全年共检查特种设备 3690 台次，消除安全隐患 537 项，完成老旧小区电梯评估 867 台。发生 1 起特种设备一般事故，未发生特种设备较大以上安全事故。

【强化产品质量安全监管】 2020 年，区市场监管局以涉及人身健康安全产品为重点，开展各类产品质量专项整治 15 项、检查企业 2800 余户次，实施产品质量监督抽查和消费品监督抽查 139 批次。加大对违法经营“拼、加、改”电动自行车查处力度，查处相关案件 30 件。突出抓好消费品、食品相关产品等重点产品质量安全监管，组织开展口罩、危险化学品等各类专项检查 8 项。

【强化药械化安全监管】 2020 年，区市场监管局组织开展药品安全宣传周暨清理家庭小药箱宣传周，联手市药监局、市 ADR 中心、区民政局、区卫生健康委、区医保局共同举办关注老年人用药安全论坛，引导全社会关注用药安全。开展药械化企业日常监管，检查药械化生产经营使用单位 5000 余户、抽检（含快检）药械化产品 1000 余批次，药品不良反应监测工作连续 16 年处于全市第一。

【加强事中事后监管】 2020 年，区市场监管局组织“双随机、一公开”（随机抽取检查对象、随机选派检查人员，抽查情况及查处结果及时向社会公开）抽查事项 52 项，检查对象 11445 户次。开展跨部门“双随机”联合检查 3 次，实现“进一次门，查多项事”。推动企业年报公示，清理各类“僵尸企业”7005 户，年报公示率 93.62%，超过全市平均水平。

【推进重点领域执法】 2020 年，区市场监管局开展打击市场销售长江流域非法捕捞渔获物专项行动，检查农贸市场、餐饮单位等各类市场主体 4500 余户次，查处案件 10 件。开展无证无照“再排摸、再整治、再清零”行动，消除无证照经营户 380 户。牵头开展非法加油点专项整改行动，组织跨部门联合执法检查 10 余次，清除非法加油点位 45 个。

【公平公正执法】 2020 年，区市场监管局加大食品药品、特种设备等重点领域执法力度，严厉打击虚假宣传、反不正当竞争等各类违法行为，查处案件 1842 件，与上年基本持平，罚没款 2322.1 万元，下降 27.9%，移送涉嫌犯罪案件 15 件。蜂了时尚科技（上海）有限公司经营禁止生产经营食品案获评系统“十佳案件”，上海莱士油品有限公司销售不合格柴油案获评系统“优秀案件”。

【维护消费者合法权益】 2020 年，区市场监管局共受理投诉举报 41670 件，比上年上升 42.6%，为消费者挽回经济损失 1003 万余元。食品安全类投诉举报下降 36.1%，无证照违法经营投诉举报下降 30.2%。 （徐 杰）

知识产权管理

【概况】 2020 年，宝山区专利授权总量 7863 件，在上海各区排名第六位，比上年上升 2 位。其中发明专利授权量为 1321 件，在上海各区排名第六位。实用新型专利授权量 5783 件，在上海各区排名第八位。外观设计专利授权量 759 件，在上海各区排名第十三位。在地理标志方面，宝山区协同区农委推进“宝山鲫鱼”地理标志产品保护申请。

【构建知识产权维权援助体系】 2020 年，宝山区完善辖区内 10 家商标品牌指导站相关制度建设，联合上海知识产权维权援助中心在区内长江软件园设立知识产权维权援助站；加强与上海大学知识产权学院合作，联合上海大学知识产权学院建立宝山区知识产权维权援助志愿者队伍，签署知识产权维权援助工作合作备忘录，组织知识产权法律法规、授权、确权、维权等咨询指导，利用咨询热线和服务窗口提供知识产权法律法规、维权援助等公益服务。

【加强重点商标认定和保护】 2020 年，宝山区依据《〈上海市重点商标保护名录〉管理办法》推进辖区内企业上海市重点商标认定和保护。区内相宜本草、

上五阀门、仲诚通信3家企业入选第六批上海市重点商标保护名录。

【加强知识产权社会治理】 2020年，宝山区加强知识产权保护规范化市场培育建设，鼓励支持辖区内商业企业参与“销售真牌真品，保护知识产权”承诺。上海民心大药房、上海大不同新江湾茶城有限公司等4家企业列入2020年上海市“销售真牌真品，保护知识产权”承诺单位名单，宣传“尊重知识、崇尚创新、诚信守法”理念。

【构建知识产权指导服务体系】 2020年，宝山区知识产权局建立健全政府部门与市场主体间沟通反馈机制。以辖区内10家商标品牌指导站为抓手，建立并完善品牌指导站联席会议、专题会议、品牌培育库、信息公示、企业联络员等各项专门制度。畅通与园区内企业的沟通联络渠道，及时听取企业各类诉求。在上海机器人产业园、南大智慧城等7家园区及广场设立服务直通站，为企业提供企业注册登记、知识产权保护、标准化建设、质量提升、广告宣传等市场监管全项服务。区市场监管局牵头组建宝山区质量服务联盟，为宝山区企事业单位在标准引领、质量提升、知识产权发展等领域提供优质技术咨询、专业指导服务，为政府部门在公共管理和公共服务领域提供科学决策，首批24家发起成员单位共同签署联盟公约。联盟在上海市标准化协会设立秘书处。

【打击侵权假冒行为】 2020年，宝山区运用区知识产权联席会议、“双打”工作领导小组等工作机制，加大侵权假冒行为打击力度，畅通知识产权多元保护和侵权假冒执法协作渠道，构建“严保护、大保护、同保护”闭环保护体系。至年末，宝山区未发生群体性、规模性知识产权侵权行为，无行政复议、行政诉讼案件。共立案查处60件，结案47件，罚没款182.18万元，比上年增长428.29%，为历年同期最高。在侦办侵犯“CHARLES&KEITH”一案中，宝山区知识产权局协同公安部门，铲除涉及福建、广东、浙江、上海等地7个售假窝点，打击整个侵权商品销售链条，配合公安部门在广东广州、清远现场缴获假冒新加坡品牌“CHARLES&KEITH”成品箱包1.8万只、半成品箱包1.1万只、包装盒1500余个及成套品牌标识11余万套，涉案金额达5000余万元。全年共移送司法机关案件4件，接受公安机关移送案件1件，皆为防疫用品案件。接收外区外省市商标案件协查及移送12件，涉及迪士尼、耐克、结伴等商标。向外区、外省市发送商标案件协查及案件线索移送6件，均已办结。

（徐　杰）

口岸管理

【中华人民共和国宝山海关】 2020年，中华人民共和国宝山海关（以下简称宝山海关）共监管进出境邮轮30航次，进出境旅客11.49万人次、船员53714人次，征收行邮税138票，33.65万元。共查获各类动植物产品184批次；接受国内船供物料申报148票，货值3304.12万元，国际进口保税船供物料申报8票，货值224.05万元。1月，监管出入境邮轮24航次，出入境旅客11.49万人次，占全国邮轮口岸42.11%、46.93%；排查有症状人员128人，其中疑似病例1人（后排除染疫嫌疑），实现疫情防控“零输出、零输入、零感染”。1月29日，最后一批旅客入境后，靠泊吴淞口国际邮轮港邮轮全部停止运营，停航后制定“一船一方案”。4月3日，完成首艘国际邮轮海洋量子号回靠上海港检疫及监管，交通运输部复制推广此次方案至全国其他邮轮口岸。至年末，共完成邮轮非经营性停靠6船次，帮助776名中国籍邮轮船员归国，占全国邮轮口岸75%。利用邮轮空窗期主动转变，依托交通部邮轮船票制度，推广电子申报，以“单一窗口”平台数据源提前进行风险布控，实现海关精准监管。以“邮轮通关条形码”为核心，配合智能闸机测温系统自动化验核及人脸识别、电子追踪技术，实现对进出境旅客申报验核、体温监测、筛选追溯等监管流程高效、精准、可视、可控化作业，形成“上海海关邮轮智慧监管模块”。经4次邮轮非经营性停靠船员入境模拟测试，实现健康申报二维码便捷化填报验核。分析43艘境内外邮轮染疫原因，提出国际航行邮轮呼吸道传染病防控策略，被各大邮轮公司采用并固化为船方作业标准；提出建立邮轮运营方为防控主体、地方政府、港口及海关等多方参与的邮轮口岸立体防控体系，为邮轮卫生安全管理和风险防控设立上海方案；促成宝山区政府行文发布《吴淞口国际邮轮港突发公共卫生事件应急处置预案》，在关区内形成首个有效运作联防联控机制；制订免税品临时处置方案，完成2批次、4347件、价值19.17万元积压免税品内销完税处置，总计完税4.38万元。

（裘婧文）

【中华人民共和国上海吴淞海关】 2020年，中华人民共和国上海吴淞海关（以下简称吴淞海关）共有6类21个监管场所，其中有上港集团3个公共型码头（张华浜码头、军工路码头、罗泾钢杂件码头）；3家企业自管码头（宝钢专用码头，石洞口第一、二电厂煤炭码头）；4个分拨仓库（德祥、泛成、新贸海、上远）；4家保税仓库；2家新箱监管点；5个锚地。辖区散杂货、分拨货监管量均占上海口岸总量约70%。全年共受理进出口报关单申报18.3万份，征税入库148.9亿元；保税仓库进库货物1.8万吨，货物总值4.3亿元；出库货物15.8万吨，货物总值9.6亿元；入境船舶登临检查1062艘次，检疫入境船员和旅客1.7万人次，发放健康申报卡1.8万人次。年内，吴淞海关连续9届被授予“上海市文明单位”称号。吴淞海关加强入出境船舶监管，采样送检2350人次，核酸检测阳性2人次，检出新冠肺炎确诊病例2人次。查验出口防疫物资479批次，查获相关违规案件3起，案值282.2万元。支持复工复产和稳链补链，推广简化报关单随附单证、网上办理注册登记业务、在线稽核查、无陪同查验等便利措施。助力“一带一路”海外项目复工，设置“一带一路”专窗，推出网上预约、线上答疑、视频化远程开拆等举措。组建“进博先锋队”，启用“进博会海关专用窗口”，对进博物资实施7×24小时快速预约通关，采用“企业远程预约，海关现场办理”制度即报即放。进博会期间为13批次进境展品提供监管通关服务。优化跨境贸易营商环境，化解疫情对整体通关时效的影响，12月，进口整体通关时效51.6小时，比2月压缩近68%。深化辖区企业信用建设，加大对拟认证企业辅导力度，共开展企业认证10家，企业信用培育17家。推广金关二期加工贸易手册设立作业单证无纸化，为企业减免保证金1200余万元。规范海关监管作业场所场地管理，深化三级指挥中心、视频监控在实际监管中应用，共监管散杂货2719.2万吨，监管分拨货物27.3万批次。筑牢检验检疫防线，共计封存肉类产品1919千克，垃圾消毒4.1立方米。

截获医学媒介生物 22 艘次，截获动植物病虫害 39 艘次 170 种次，其中检疫性有害生物 14 种次。完成进口食品检验 805 批次，化妆品检验 85 批次，进口不合格食品检出 9 批次，不合格率 1.1%。完成进口危险化学品检验 4838 批次，不合格 2323 批次，不合格率 48%。年内新增税源企业为关区税收贡献约 9 亿元。联合缉私部门对防疫物资、跨境电商、集成电路芯片等 10 个行业开展行业性专项行动，移交刑事案件线索 24 起，案值 11 亿元，涉及税款 1.6 亿元。（薛思远）

【中华人民共和国吴淞出入境边防检查站】 2020 年，中华人民共和国吴淞出入境边防检查站（以下简称吴淞边检站）有 24 个对外开放口岸，其中厂矿专用码头 13 个，修造船厂 4 个，5 个锚地（宝山锚地、吴淞口锚地、江亚锚地、横沙锚地、长江口锚地 20 个锚位）和 2 段浮筒。全年检查入出境（港）船舶 4700 余艘次，检查入出境（港）人员 8900 余人次，签发各类证件 17000 余份，办理行政处罚案件 3 起，其中船舶擅自出境案 2 起、擅自搭靠案 1 起。累计收到服务对象锦旗和感谢信 7 面（封）。疫情期间，吴淞边检站按照“外防输入、内防反弹”策略对入境船舶开展大数据排查，对 3900 余名换班船员进行人证对照和行李物品检查，助力企业复工复产，实现零输入、零感染、零传播。聚焦警警联动，签署《关于公安宝山分局与吴淞边检站加强联动协作的会议纪要》，解决人员羁押、交通引导等难题。聚焦口岸联防联动，签订吴淞海关、吴淞海事局、吴淞边检站口岸工作合作协议，建立“信息互通、执法互助、会议会商、工作联络”四大机制。与宝山海警局签订执法协作协议，建立“水域巡检、办案协作、信息共享、应急联动、交流培训”五大常态化协作机制，先后开展 2 次联合编队巡航。聚焦警企合作协作，与上港集团张华浜分公司、上港集团罗泾分公司、宝钢股份有限公司运输部等企业开展互访。严密口岸管控，做好两会、国庆、十九届五中全会及第三届进口博览会安保工作。（钱金春）

【中华人民共和国浦江出入境边防检查站】 2020 年，中华人民共和国浦江出入境边防检查站（以下简称浦江边检站）承担吴淞口国际邮轮港和上海港国际客运中心 2 个执勤区域检查任务。年内，共检查出入境船舶 246 艘次，出入境人员 17 万余次（其中，旅客 11.4 万余次，船员 5.7 万余次）。浦江边检站聚焦疫情防控，参与制订吴淞口国际邮轮港突发公共卫生事件应急处置预案，推动联防联控机制建设。派员参与中国海上搜救中心、国家卫健委联合主办的紧急医疗救援专项演练，提升处置公共卫生突发事件实战能力。1 月 24 日，上海启动防疫一级响应，24—29 日，邮轮停航，共检查武汉籍旅客 365 人，配合海关排查确诊病例 2 人、密切接触旅客 17 人。为“鼓浪屿”号邮轮 523 名换班船员、“海洋量子”号、“海洋光谱”号、“大西洋”号 757 名换班船员办理入境手续；客班轮自 3 月 4 日恢复货运，为 192 名船员办理换班手续。其间配合海关、地方卫健委等部门落实闭环管理，所有离轮船员经核酸检测均为阴性。做好吴淞口国际邮轮港“东方之晴”客运楼功能性改造工程，年内完成 24 条人工和 16 条自助查验通道拆除、退网及设备迁移至 T1 客运楼。推行边检通关“上海标准”，优化新版“邮轮出入境检查管理办法”和配套工作指引，将上海经验向全国推广；参与国家口岸办牵头全国版“国际贸易单一窗口”邮轮申报功能模块测试。（张唯聪）



浦江边检站开展疫情防控　　浦江边检站/提供

【中华人民共和国宝山海事局】 2020 年，中华人民共和国宝山海事局（以下简称宝山海事局）辖区各码头外贸、内贸船舶进出港 80690 艘次，装卸货量 7556.19 万吨。高速客船和车客渡船运行 32764 艘次，运送旅客 185.04 万人次，车辆 40.24 万辆次。吴淞口国际邮轮港靠泊邮轮 31 艘次，出入境旅客 11.49 万人次。开展海船安全检查 180 艘次，滞留船舶 20 艘，缺陷 1122 项；内河船检查 351 艘次，滞留 158 艘，缺陷 1615 项。巡逻艇现场巡航 4642 小时，巡航 39066 海里。电子巡航远程查处 234 艘次，远程纠违 4642 艘次。与其他单位开展联合执法行动 27 次。开展搜救行动 85 次，救助遇险人员 3313 人，救助成功率 100%。5 月 30 日深夜，“新日 1558”轮在宝山航道自沉，3 人落水遇险，宝山海事局迅速组织现场搜救，克服大风浪影响，及时救起 3 名落水人员，翻扣船舶被迅速拖离航道。年内，宝山海事局获直属海事系统规费征稽先进集体、上海市抗击新冠肺炎疫情先进集体、上海市建设交通系统平安单位、邮轮经济发展贡献奖、上海吴淞口国际邮轮运营服务保障奖等称号。宝山海事局实施“三防三控”（错峰控流防叠加、重点监控防对冲、精准预控防堵塞）举措，保障辖区船舶航行通畅有序。年内，辖区未发生一般等级以上水上交通事故，小事故和险情比上年减少 3.7%（其中船舶碰撞 55.0%）。定时梳理、核查巡视锚地水域，及时纠正、查处船舶并靠锚泊、不开启 AIS 等违法行为，落实进出锚地船舶动态监控和安全提醒，严控锚地与码头间双向船舶流。推进水上交通安全专项整治三年行动，开展 2020 年船舶专项检查，做到“三个百分百”（码头靠泊作业超过 18 小时船舶 100% 检查、联系航运公司 100% 走访、督促航运公司对所属船舶 100% 安全自查）。推进污染物突



4 月 26 日，吴淞海事局开辟“绿色通道”，保障 8 万方 LNG 船经深水航道优先进港

吴淞海事局/提供

出问题和船舶载运散装液态危险货物运输安全专项整治，落实全球限硫令和国内排放控制要求，推动船用低硫燃油供应保障和质量监管，率先运用“船舶黑烟检测 APP”查获涉嫌违法排放明显黑烟船舶。加强重点船舶监管，落实“双百方针”（对机电故障船 100% 安检、发现影响航行的重大缺陷 100% 滞留），机电设备故障船检查 44 艘次，滞留 33 艘次。完成重大节日船舶安全大检查，检查客运船舶 73 艘次，查处缺陷 270 项，依法滞留交通艇 1 艘。加强恶劣天气预警预控，收集大风、能见度不良等气象预警信息，成功防御 2020 年第 4、8、9 号台风，实现防台“三不两少”（不死人、不沉船、不污染、少伤人、少损失）目标。落实进博会服务保障，开展入沪船舶专项安检 22 艘次，查出缺陷 136 项，进入三级管控后，开展 EDI 审核 215 艘次、防污染检查 11 艘次、液货船检查 8 艘次、燃油检测 16 艘次，交通管控宣传船舶 3087 艘次，拦截劝返违反管控要求的船舶 7 艘次，实现“六个零”（零事故、零死亡、零沉船、零污染、零距离、零待时）目标。（杨进信）

【中华人民共和国吴淞海事局】 2020 年，中华人民共和国吴淞海事局（以下简称吴淞海事局）拥有执法船只 14 条，比上年新增 12.5 米级巡逻艇 2 艘；横沙站点启用。交管中心覆盖 2661 平方千米水域，日均服务船舶超 3500 艘次，年船舶流量超 100 万艘次。全年共接收船舶报告约 121 万次，跟踪船舶 82 万余艘次，提供信息服务 52 万余次；实施船旗国安全检查初查 642 艘次，复查 552 艘次，港口国安全检查初查 10 艘次，复查 4 艘次，船检质量检查 109 艘次，航运公司监督检查 17 家，船员操作性检查 642 人次；开具行政处罚 3374 件，罚没收入 2041 万元，船员记分 1091 人次；化解险情 4833 次，实施应急处置 394 次，救助伤病员 19 人次，搜救成功率 99.03%。吴淞海事局结合无人机初步探索构建“陆海空天”一体化安全保障体系。完成南坝田挡沙堤加高、南槽一期等重点工程监管任务，以及第三届进博会等重要活动水上安保任务。开展“水上交通安全专项整治三年行动”“护航长江口”专项治理行动，统筹推进在航机电设备故障船、船载散装液态危险货物运输、脱检船、通航环境、内河船涉海运输等五大整治战役，开展水上无线电秩序管理、净海行动等专项活动，检查故障船 84 艘次，查处涉海运输内河船 78 艘次。保障深水航道“利用边坡交会”常态化运行，完成大型拖带船队、超规范船舶利用边坡交会 30 次，其中保障 399 米长、101 米宽生活平台拖带船队从北槽航道安全出口，创造“三个第一”（拖带船队船舶尺度最大、第一次在北槽航道实行超大型拖带航行作业、第一次为保障超规范船舶通航安全对北槽航道实行双向交通管制）。开展“蓝天碧水”保卫战，查处违法排污案件 88 起，处罚金额 282 万元，开展船舶燃油取样检查 542 次。做好水上疫情防控，支持桥吊运输、船舶试航、邮轮等企业复工复产，优先保障民生重点物资运输船只进口，向国际航标协会提交“VTS 应对新冠疫情的建议案”并获得认可。2020 年，吴淞海事局被评为全国交通运输服务文化建设优秀单位、上海市平安示范单位。（黄琳洁）

【长江航运公安局上海分局吴淞所】 2020 年，长江航运公安局上海分局吴淞派出所（以下简称吴淞所）接处警 183 起，查处各类行政案件 50 起，办理行政案件普通程序 61 起，行政拘留 52 人；刑事立案 148 起，破案 147 起，刑事打击处理 142 人；开展消防检查 130 次，船舶消防检查 483 艘次，单位 120 家，消防演习 3 次，督促整改火灾隐患 500 余处，组织辖区单位签订治安、消防安全责任书 20 余份；上报国保信息 84 篇。先后获评人力资源社会保障部、交通运输部“全国交通运输系统先进集体”、长江航运公安局“先进基层党支部”、宝山区“2019 年度宝山区邮轮发展贡献奖”等称号，收到上海市宝山区人民政府感谢信 1 封。吴淞所联合宝山区卫健委、浦江边检、宝山海关等部门做好“防风险、护安全、战疫情、保稳定”工作，疫情期间保障邮轮靠泊共计 10 艘次，上下客旅客约 34000 人次，核查人员信息约 33200 人次，检查车辆约 6500 辆次。邮轮停航期间，做好“海洋量子号”“海洋光谱号”等 4 艘邮轮临时靠泊安保，进出港船员体温检测和身份核查，安全转运船员 770 名。出动警力 342 人次，接待隔离观察人员 393 名，未发现感染确诊病例，做到零输入零输出。助力企业复工复产，落实辖区企业、项目工地重点部位人防、物防、技防等措施，同时采取疫情动态化管控措施，利用智慧公安系统，逐一检查长江上海段宝山水域中来自疫情中高风险地区船只和船员，摸排、登记人员信息轨迹。推进治安防控体系建设，完成疫情防控、“两会”、十九届五中全会、第三届进博会等安全保卫任务。以“长江大保护”“长江水域十年禁捕”等政策为契机，拓宽侦办“三非”（非法采砂、非法捕捞、非法运输）案件思路，进一步加强多部门联勤联动和情报信息研判，打击非法捕捞等违法犯罪行为，保护长江生

态安全。3月21日，吴淞所成功捣毁非法捕捞水产品团伙1个，抓获犯罪嫌疑人32人，查获非法渔获物40余千克，查处非法捕捞水产品案113起，涉案价值70余万元。（滕力威）

电力、燃气与自来水

【华能上海石洞口第一电厂】 2020年，电厂完成发电量44.26亿千瓦时；生产厂用电率完成6.40%；生产供电煤耗完成341.91克/千瓦时。全年安全无事故，累计达到连续安全无事故纪录4343天，全年未发生机组非计划停运事件。年内共开展季节性和各类专项安全检查34次。全年二氧化硫排放绩效0.024克/千瓦时，氮氧化物排放绩效0.070克/千瓦时，烟尘排放绩效0.004克/千瓦时，各项数据均低于上年同期。严控标煤单价，实时调整采购策略，合理安排采购节奏，完善应急保供预案；灵活调整掺烧比例，完成标煤单价609.98元/吨，标煤控价在华能系统内下水煤电厂中连续5年排名第一。推进高效机组建设。9月1日，华能石洞口第一电厂2×65万千瓦等容量煤电替代项目完成项目桩基工程开工，12月9日，主厂房区域浇筑第一罐混凝土。电厂连续7年蝉联全国“安康杯”竞赛优胜单位，2篇防疫专题报道被“人民网上海频道”录用，等容量煤电替代改造项目青年突击队获“2019年度上海市青年突击队”称号，马浩获“上海市首席技师”称号，马浩工作室课题“火焰校验设备校验装置研制及应用”获“上海市职工合理化建议”项目创新奖。（胡鸿婕）

【华能上海石洞口第二电厂】 2020年，电厂合计完成发电量115.50亿千瓦时，比上年增长2.65%，完成年度计划100.94%；完成供电煤耗297.49克/千瓦时；完成厂用电率4.46%；完成税前利润8.25亿元，增加2.17亿元，增幅35.75%。全年未发生一般及以上安全事故，未发生非计划停运。实现当年连续安全日记录366天，跨年度连续安全日记录5309天。上半年，推进罗泾2.2万千瓦光伏发电项目，6月29日实现全容量并网发电目标，8月1日通过验收并移交生产，投入商业运行，12月29日竣工验收，是上海市最大永久性光伏发电项目。至年末，累计发电1300万千瓦时，累计完成税前利润49.8万元。完成5G通讯专网调试，实现厂区5G信号覆盖，实现与电厂局域网（内网）互联。结合智慧安防项目，完成基于动态安全监控平台、5G智能安全帽、违章行为识别报警、手机移动应用等调试。4台机组环保设备运行正常、高效，未发生超排事件，环保排序全部进入第一、第二档次。至年末，一期、二期节水与废水综合治理标段基本完成所有系统调试及试运；末端废水完成72小时试运行。（吴翌焕）

【华能上海燃机电厂】 2020年，电厂完成发电量14.77亿千瓦时，比上年下降26.94%。机组年利用小时达1262.42小时，平均结算电价871.34元/千千瓦时（含税）；售电收入11.10亿元（不含税）。完成综合供电煤耗228.86克/千瓦时，比上年上升1.49克/千瓦时。完成综合厂用电率2.53%，上升0.08%。全厂安全无事故366天，累计安全天数5918天。作为上海市发改委实施碳排放交易试点企业，全年减排二氧化碳约23.75万吨。年内，获2019年度电力行业燃气发电机组能效水平对标优胜（2号机组300—390MW“F”级纯凝机组AAAAA级）、2019年度电力行业燃气发电机组能效水平对标优胜（1号机组300—390MW“F”级纯凝机组AAAA级）。（陆思焱）

【上海石洞口煤气制气有限公司】 2020年，上海石洞口煤气制气有限公司各类油品、液化气累计进292船，出198船，发车54194次，日均发车148次；累计吞吐量142万吨，仓储收入5692.25万元，比上年增长8.4%。年内，公司围绕“立足仓储主业，安全稳定运营；强化客户服务，拓展效益空间；夯实基础管理，力求精细高效”年度工作重点，聚焦疫情防控和生产经营“双战双胜”，落实市区应急管理局开展危险化学品企业专家上门指导服务整改，按期完成“1号库区汽油罐新增安全仪表系统”“新建并移出中控室”项目，基本完成原轻油制气装置及配套装置拆除工程，停用液化气球罐装置及配套设施。（贝　蓉）

【上海城投原水有限公司长江原水厂】 2020年，长江原水厂全年实现供水量5.62亿吨，平均日出水量153.54万吨，最大日供水量175.29万吨（8月31日）。加强水质监测，科学取水调度。年内未遭遇长江咸潮入侵，全年出厂水氯化物浓度严格控制在250ppm以下；共遭遇上游浏河排水143潮，全年出厂水氨氮值严格控制在0.5ppm以下；水库未发生一起微囊藻水华和其他藻种的爆发；取水口共发生3起外来突发性水质事件，应急处置到位，出厂水质均达标。完成泰和泵站变电站变频器室内循环模式

12月9日，华能石洞口第一电厂2×65万千瓦等容量煤电替代项目主厂房区域浇筑第一罐混凝土

华能石洞口第一电厂/提供



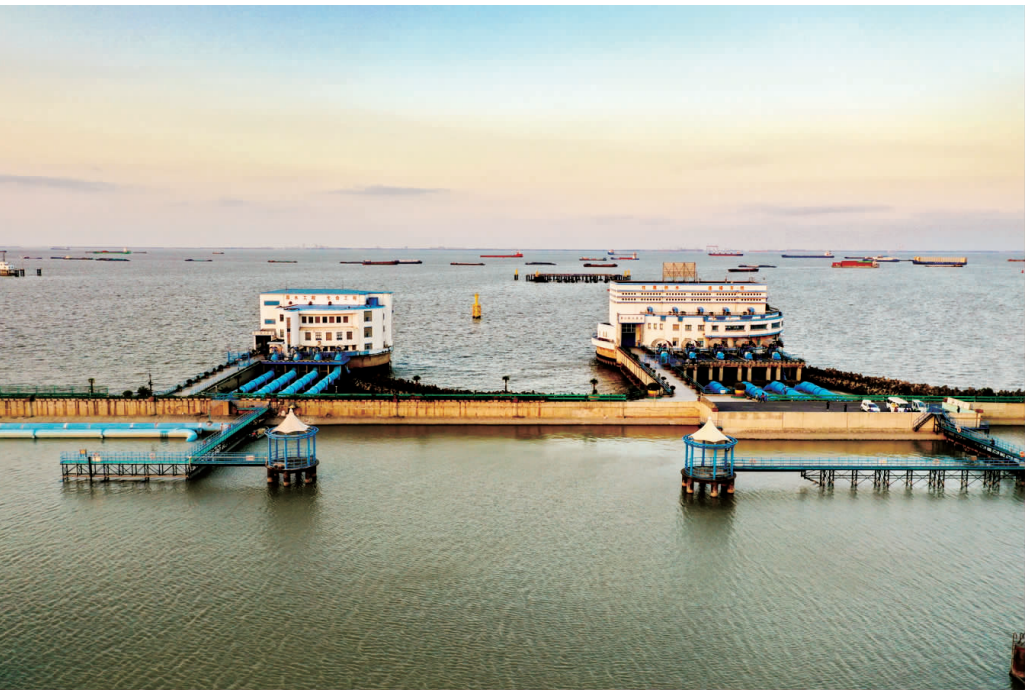

陈行水库　　秦康德/摄影

改造，改造变电站部分设备。开展陈行水库渗流监测并大修陈行水库防浪墙，完成陈行水库技防改扩，新增全封闭式周界报警及道路视频监控系统。　　（魏巧芬）

【上海城投水务（集团）有限公司制水分公司吴淞水厂】　2020年，吴淞水厂完成总供水量3432.6438万吨，比上年增加1.88%；日平均供水量9.37万吨，增加1.60%；最大日供水量10.0348万吨。加强对原水水质实施动态跟踪，及时调整澄清池、滤池和出厂水质控制幅度，合理投加药剂，保证出厂水质全部达标。组织实施主辅设备大修，共检修机泵设备8项、变配电设备3路、净水设施13项、净水设备9项、加药系统3项、特种设备7项、其他设备8项，完成率100%，确保设备在最佳状态下运行。建立质量、职业健康安全和环境整合性标准化管理体系。获“上海市治安安全合格单位”“2020年上海市振兴中华读书活动示范项目”称号。　　（陈　勇）

【上海城投水务（集团）有限公司制水分公司月浦水厂】　2020年，月浦水厂完成供水量6798万立方米，比上年减少316万立方米；日平均供水量18.57万立方米，减少0.83万立方米；最大日出水量25.22万立方米。年平均出厂水浊度

2020年吴淞水厂水质主要指标

主要指标	指标值（%）	实际数（%）
出厂水常规项合格率（地标49项）	99	100
出厂水非常规合格率（地标62项）	99	100
出厂水非常规合格率（地标64项）	99	100
出厂水九项合格率	99	100
出厂水浊度≤0.18NTU的合格率	99	100
出厂水余氯合格率	99	100
调度指令执行率	98	100
调度指令保证率	100	100
主要生产设施设备完好率	98	100
调度监测数据完好率	98	100
调度通信设备完好率	98	100

（陈　勇）

2020年月浦水厂水质主要指标

主要指标	指标值	实际数
综合合格率（%）	98.5	100
浑浊度（0.12～0.2NTU）合格率（%）	≤5%	100
平均浑浊度（NTU）	0.12	0.04
余氯（毫克/升）合格率（%）	98.5	100
细菌总数（个/毫升）合格率（%）	98.5	100
大肠菌群（个/100毫升）合格率（%）	98.5	100
厂用率（%）	2	3.34
主要设备完好率（%）	98.5	100

（董　顺）



11月，月浦水厂深度处理炭滤池建成并网通水　　月浦水厂/提供

0.04NTU，优于国家规定标准（国标为≤1NTU），出厂水水质9项主要指标合格率、调度指令执行率均达100%。2019年3月29日，月浦水厂40万立方米/日深度处理改造工程项目开工，2020年11月30日并网通水，提升供水水质，确保从源头到龙头全过程安全，成为“十三五”期间上海中心城区第一家深度处理自来水厂。新冠肺炎疫情发生以来，针对长江水处理工艺特点和原水水质变化规律，水厂精细调度运行管理，优化水处理工艺，保证生产平稳运行。年内，月浦水厂被评为2018—2020年度上海市花园单位；月浦水厂党支部被评为上海供水行业“治水管海先锋”党建品牌示范点；连续多年被评为“上海市平安示范单位”称号。　　（董　顺）

【上海城投水务（集团）有限公司制水分公司泰和水厂】 2020年，泰和水厂完成供水总量23372.3万立方米，平均日供水量63.86万立方米，最大日供水量75.79万立方米。出厂水平均浊度0.05NTU，优于国家规定标准（国标为≤1NTU），出厂水4项合格率达100%。水厂原水取自长江水源，主要净水设备有10座平流式沉淀池，56格V型滤池，40格活性炭滤池，7座清水库，3座出水泵房等，供水能力达100万立方米/日。2020年，水厂加强原水水质监测，通过及时调整药剂加注量、严格控制沉淀池、滤后水浊度和余氯等措施，实现加药精准化，确保优质供水。加强与监控平台沟通，确保最大供水能力出水。加强巡检力度，及时消除隐患。通过合理调配沉淀池排泥及滤池冲洗时间，确保污泥处理系统正常运行。加强水质管理，确保水质信息畅通。疫情期间，加强水厂工艺管控，实施精准加氯，确保出厂水余氯稳定，将浊度基本控制在0.10NTU以下，严格控制消毒时间，沉淀池出口余氯浓度控制在0.4—0.5毫克/升。12月28日，泰和水厂100万立方米/日深度处理改造工程并网通水。

（严　鹂）

2020年泰和水厂水质主要指标

主要指标	指标值	实际数
综合合格率（%）	99	100
浑浊度（NTU）合格率（%）	99	100
余氯合格率（%）	99	100
细菌总数合格率%	99	100
大肠菌数合格率（%）	99	100
平均浑浊度（NTU）	0.12	0.05
厂用率（%）	3.5	4.05
主要设备完好率（%）	98.5	100

（严　鹂）

财政·税务·审计

◎ 编辑　金　毅

财　政

【概况】　2020 年，宝山区一般公共预算收入 1529734 万元，比上年减少 5%，完成调整预算 99.98%，加上市对区税收返还及补助收入 1078423 万元，地方政府一般债券转贷收入 78000 万元，全区一般公共预算总财力 2686157 万元。全区一般公共预算支出 2612598 万元，完成调整预算 103.85%，加上地方政府一般债务还本支出 59023 万元，安排预算稳定调节基金 14536 万元，全区一般公共预算支出总量 2686157 万元。全区当年一般公共预算收支执行平衡。

【区本级一般公共预算收支】　2020 年，宝山区区本级一般公共预算收入 882144 万元，完成调整预算 97.15%，加上市对区税收返还及补助收入 1078423 万元，地方政府一般债券转贷收入 78000 万元，区本级一般公共预算总财力 2038567 万元。区本级一般公共预算支出 1800308 万元，完成调整预算 105.68%，加上区对镇税收返还和转移支付支出 164710 万元，地方政府一般债务还本支出 59023 万元，安排预算稳定调节基金 14526 万元，区本级一般公共预算支出总量 2038567 万元。区本级当年一般公共预算收支执行平衡。

【教育支出】　2020 年，宝山区教育支出 380101 万元。主要用于教育管理部门及所属事业单位基本支出 240168 万元，城市教育费附加等市拨专项支出 103041 万元，地方教育费附加支出 4778 万元。

【科学技术支出】　2020 年，宝山区科学技术支出 67684 万元。主要用于科学技术等管理部门及所属事业单位基本支出 1017 万元，用于科普经费、长江河口科技馆运行费 1745 万元，节能减排、先进制造业、科技创新、人才发展、张江宝山园以及扶持企业发展资金 63066 万元。

【社会保障和就业支出】　2020 年，宝山区社会保障和就业支出 222499 万元。主要用于社会保障管理部门及所属事业单位基本支出和行政事业单位职工社保缴费等基本支出 62750 万元，用于公益性岗位、自主就业、社会保险等促进就业经费 33449 万元，为老助老服务、老年综合津贴等老年福利经费 45407 万元，城乡居民最低生活保障、临时救助等各类帮困救助经费 18262 万元，残疾人康复、就业、补助等各项经费 17560 万元，伤残抚恤、义务兵优待、退役安置、军队移交政府离退休人员安置等经费 20665 万元，城乡居民基本养老保险补助 9683 万元。

【卫生健康支出】　2020 年，宝山区卫生健康支出 138670 万元。主要用于医疗卫生行政管理部门及所属事业单位基本支出和行政事业单位职工医保缴费等基本支出 84031 万元，用于卫生医疗实施设备、信息设备等经费 10816 万元，医疗综合改革、人才培养激励、科研、医联体等经费 12410 万元，疫情防控、公共卫生体系建设、计划生育等经费 11829 万元，医疗救助、市民社区医疗互助帮困等经费 9995 万元。

【文化旅游体育与传媒支出】　2020 年，宝山区文化旅游体育与传媒支出 26155 万元。主要用于文体广等管理部门及所属事业单位基本支出 9563 万元，用于淞沪馆二期扩建项目陈列布展等经费 3873 万元，公共文化场馆新扩建、图书馆运行以及开展群众文化活动等经费 7166 万元，体育场馆修缮、体育运动队以及开展群众体育活动等经费 3146 万元。

【公共安全支出】　2020 年，宝山区公共安全支出 154094 万元。主要用于公共安全管理部门基本支出 100012 万元，用于智慧公安二期、派出所、看守所、检查站改造、交通管理系统建设、执法车辆更新等经费 21553 万元，办案业务费以及涉案财物存放、物证保管等经费 8749 万元。

【节能环保支出】　2020 年，宝山区节能环保支出 61549 万元。主要用于环保管理部门及所属事业单位基本支出 3281 万元，用于环保专项资金 1167 万元，生活垃圾分类、中小河道水质监测、土壤检测评审、环保宣传等经费 3408 万元，雨污混接改造、产业结构调整等支出 51387 万元。

【城乡社区支出】　2020 年，宝山区城乡社区支出 151967 万元。主要用于城乡社区管理部门及所属事业单位基本支出 28165 万元，用于市容养护、垃圾处置、美丽街区、环境整治等经费 35530 万元，绿化养护、花卉街景布置等经费 19641 万元，市政道路桥梁、标志标线等设施养护、掘路修复、管道泵站养护等经费 11618 万元，街道社区工作者、居委会工作、服务群众、社区管理等各项经费 41267 万元。

【农林水支出】　2020 年，宝山区农林水支出 109397 万元。主要用于农林水管理部门及所属事业单位基本支出 11341

万元，用于美丽乡村示范村、达标村建设5487万元，农业规模经营、农业生产保险、农业生产综合补贴、农产品安全、农业技术推广等经费8602万元，河道综合整治及管理养护、污水收集管网建设、管线搬迁、水闸管理、水文水质监测等支出51571万元，市拨水利工程建设项目经费23678万元。

【住房保障支出】 2020年，宝山区住房保障支出78318万元。主要用于房屋管理部门所属事业单位基本支出和行政事业单位职工住房公积金、住房补贴等基本支出47341万元，市拨旧住房修缮改造、支持租赁市场发展支出22257万元。

【交通运输支出】 2020年，宝山区交通运输支出70720万元。主要用于交通运输管理部门及所属事业单位基本支出3533万元，用于区管公路、农村公路大中修、日常养护等经费23018万元，公交运营补贴、公共自行车租赁运行维护经费6519万元，市拨市政道路建设支出31118万元。

【资源勘探工业信息等支出】 2020年，宝山区资源勘探工业信息等支出156786万元。主要用于资源勘探信息管理部门及所属事业单位基本支出2721万元，用于园区建设、市政设施养护、社区服务管理等支出12964万元，支持科创中心三大平台建设、扶持企业发展等支出140133万元。

【灾害防治及应急管理支出】 2020年，宝山区灾害防治及应急管理支出11564万元。主要用于灾害防治及应急管理部门基本支出1131万元，用于消防设施、设备更新、安全生产、检查等业务经费10433万元。

【区本级对镇转移支付执行】 2020年，宝山区区对镇财政转移支付152818万元，其中：一般性转移支付92600万元、专项转移支付60218万元。主要用于加强镇级教育、“三农（农业、农村、农民）、医疗卫生、社会保障、生态补偿、文化体育、城乡社区建设等，以及支持镇级生态环境综合整治等项目建设。

【政府性基金预算收支】 2020年，宝山区全区政府性基金预算收入1491713万元，完成调整预算96.18%，加上市对区政府性基金补助收入313760万元，地方政府专项债券转贷收入237000万元，动用历年结转收入343650万元，全区政府性基金预算总财力为2386123万元。全区政府性基金预算支出2249060万元，完成调整预算95.13%，加上地方政府专项债务还本支出137063万元，全区政府性基金预算支出总量2386123万元。全区当年政府性基金预算收支执行平衡。

【区本级政府性基金预算收支】 2020年，宝山区区本级政府性基金预算收入1463719万元，完成调整预算96.09%，加上市对区政府性基金补助收入226307万元，地方政府专项债券转贷收入237000万元，动用历年结转收入343650万元，区本级政府性基金预算总财力为2270676万元。区本级政府性基金预算支出2133613万元，完成调整预算95.06%，加上地方政府专项债务还本支出137063万元，区本级政府性基金预算支出总量2270676万元。区本级当年政府性基金预算收支执行平衡。

【政府债务余额】 2020年，市财政局核定宝山区债务限额为200.10亿元（其中：一般债务限额110.00亿元，专项债务限额90.10亿元）。至年末，区政府债务余额160.86亿元（其中：一般债务余额83.56亿元，专项债务余额77.30亿元）。债务规模适度，风险可控。

【区本级国有资本经营预算收支】 2020年，宝山区区本级国有资本经营预算收入5789万元，完成预算113.15%，加上市对区国有资本经营预算补助收入127万元，历年结转收入200万元，区本级国有资本经营预算总财力6116万元。区本级国有资本经营预算支出5112万元，结转下年支出1004万元。

【推进支付电子化改革】 2020年，区财政局稳步推动国库集中支付电子化管理改革。1月起，在总结罗泾镇、月浦镇2个镇试点情况基础上，优化操作流程和程序，全面实施镇级203家预算单位支付电子化改革。

【推进公务卡强制结算目录执行】 2020年，宝山区全区公务卡强制结算目录执行率99.94%，其中：区级99.97%，镇级99.81%，全区现金使用率0。

【保障疫情防控资金供给】 2020年，区财政局根据疫情发展态势和防控需要，进一步做好经费保障。落实财政部《关于疫情防控采购便利化的通知》，研究制定疫情防控财政应急预案，对疫情防控涉及的紧急采购项目建立“绿色通道”。强化财政、国库、银行三方沟通协调机制，实现预算单位全天候7×24小时资金高效、安全、快捷拨付。建立信息通报和反馈机制，发挥财政资金使用效益。至年末，全区共安排疫情防控经费2.8亿元，用于医疗救治、集中隔离观察、防疫物资采购等项目。

【推进乡村振兴】 2020年，区财政局构建完善财政支持乡村振兴政策体系和体制机制。支持农业新型经营主体发展，扶持农民专业合作社发展。2020年，区财政安排投入2000万元，加强对农业规模经营及农民专业合作社投入，支持农业生产组织化、集约化发展。

【推进财政体制改革】 2020年，加强国有资产管理。完成2019年度国有资产报告，规范资产使用、处置等工作。推动行政事业单位加强国有资产内控管理。推进国库管理制度改革。执行公务卡月度统计制度，推进国库集中支付电子化改革，实现全区预算单位国库集中支付电子化全覆盖。推进财政电子票据管理改革，开展预算单位票据清查核销。加强直达资金管理。督促项目实施单位严格按照直达资金管理要求，按规定用途和支出范围。全年完成支出26.31亿元，执行进度88.1%。强化对直达资金监控，建立专人负责直达资金监控核查机制。全年核查监控预信息35条，确保支出规范、准确。

【落实各项财政扶持政策】 2020年，区财政局会同区发改委研究出台激励政策，鼓励镇、园区加强招商引资。综合运用产业扶持、“招大引强”“租税联动”、产业统筹发展等政策，聚焦支持科创中心主阵地建设。全年兑现“招大引强”政策资金2893万元，拨付职业技能培训补贴资金5000万元，支持产业转型升级。

【全面实施预算绩效管理】 2020年，区财政局制定区级全面实施预算绩效管理实施意见，对社会受益面广、资金规模大、实施周期的较长重点项目、财政政

策、部门整体等 15 个项目开展重点评价。推动绩效结果运用，建立绩效评价结果与预算安排相衔接的挂钩机制。

（郑金良）

税　务

【概况】 2020 年，区税务局（以下简称区局）面对复杂多变的宏观经济形势，克服新冠疫情等困难，发挥税收职能作用，聚焦落实减税降费政策措施和完成税费收入任务。全区完成税收收入 131.9 亿元，比上年减收 6.9 亿元，下降 5%。

【税收收入】 2020 年，宝山区级税收共完成 131.9 亿元，双剔结转收入、免抵调库、土增清算、土地契税等一次性收入后，比上年增长 2.9%。宝山税收总收入比上年下降 9.3%，中央级、市级、区级三级收入分别完成 158.7 亿元、72.4 亿元、131.9 亿元，分别下降 8.8%、17.1%、5%。中央级、市级收入负增长主要受委托户管大幅下跌影响，属地户管剔除免抵调因素后，中央级、市级、区级三级收入分别下降 2.1%、7.1%、4.7%。

【税收特点】 2020 年宝山区税收特点：（1）收入增幅前低后高，5—12 月连续正增长。2020 年 4 个季度区级税收分别完成 34.4 亿元、33.2 亿元、31.1 亿元、33.2 亿元，上下半年分别完成 67.6 亿元、64.3 亿元，上半年比上年下跌 15.8%，下半年比上年增长 9.9%。在经济增速放缓、历年收入结构、减税降费红利等因素影响下，5—12 月出现连续 8 个月正增长，其中 10 月增幅达 24.3%。（2）五大税种“三增二减”（“三增”：增加企业所得税、个人所得税、契税；“二减”：减少流转税、土地增值税），地方税种有所波动。五大税种共完成区级税收 112.7 亿元，占比 85.4%，减收 6 亿元，下降 5.1%。地方税种中，房产税、土地使用税分别减收 3517 万元、2770 万元，减收一方面受减税降费影响，另一方面受综合申报影响；印花税增收源于企业自主申报，增收 1763 万元。（3）二、三产业呈二八分布，六大行业“两增四减”。2020 年在工业整体受疫情影响走势疲软及部分减税降费持续作用下二产税收略有减收，剔除免抵调后，二产区级占比 21.8%。在二产占比偏低情况下，三产区级占比相对偏高，为 78.2%。六大行业共计完成区级税收 118.6 亿元，占比 89.9%，减收 7.1 亿元，下降 5.7%，剔除免抵调后下降 5.4%。六大行业剔除免抵调后呈现“两增四减”分布，“两增”分别是建筑业、租赁商务服务业增长 13.5%、13.8%。“四减”分别是工业、房地产业、批发和零售业、交仓邮业，分别下降 4.9%、8.9%、11.3%、6.9%。（4）重点税源增长乏力，区级税收贡献有所下降。2853 户重点税源企业实现区级税收 84 亿，减收 13.5 亿元，下降 13.9%。六大行业除建筑业有所增收外，其他行业均有不同程度下跌，其中房地产业、批发和零售业下跌较多，分别减收 9.1 亿元、2.3 亿元。剔除免抵调后，区级税收贡献 63%，较上年重点税源区级贡献度下降 0.4 个百分点。

【税收法治】 2020 年，宝山区推行“三项制度”，构建“1 + N”制度体系（1 是工作方案，N 是事项清单、若干操作规范等），先后制发“三项制度”（执法信息公示制度、执法全过程记录制度、重大执法决定法制审核制度）工作实施方案、事项清单和若干操作规范等。建立统一执法信息公示平台，已完成 29 项执法事项公示工作。为基层税务所采购 60 台执法记录仪，在区局辅助查询平台开发执法音像记录信息管理模块，实现相关信息有效存储和管理。构建法制审核队伍，书面法制审核 1354 次。规范落实法制日常工作。做好行政处罚案卷规范性查评，全年开展区局案卷交叉检查 1354 份。对全年签订 45 份合同开展合法性审核，提出法制意见。做好行政审批事项管理，共跟踪管理行政许可事项 22627 项，均未发生逾期办结。

【税种管理】 2020 年，区局加强各类税收管理。（1）所得税管理。企业所得税方面，落实疫情防控重点保障物资生产企业新购设备一次性税前扣除、疫情防控捐赠全额税前扣除及支持复工复产等优惠政策。落实创新驱动型优惠政策，加强落实非居民递延纳税政策。撰写“宝山区机器人及配套产业企业相关企业所得税税收分析”“‘一带一路’背景下中国基建企业‘走出去’的机遇与挑战”等 8 篇分析报告，为宣传辅导政策提供依据。稳步推进个人所得税改革，将个人所得税年度汇算作为一把手工程，成立 7 个专项工作组，8 人工作专班，49 人工作团队，以三级部署模式统筹推进工作。按照“网格化管理”要求，主动引导纳税人和扣缴单位分批、稳妥办理年度汇算。宝山区共有 45.6 万余人办理个税汇算，涉及扣缴单位近 4 万户。（2）流转税管理。开展增值税日常管理，继续落实小规模纳税人增值税优惠政策等普惠性、基础性、兜底性民生领域的税收优惠政策。锁定政策适用企业名单，切实做好抗击疫情期间出台税收优惠政策落实和效应分析。定期抽取增值税纳税申报表数据和开票数据，核实生活服务、收派服务、公共运输行业企业免税优惠企业应享未享数据，对申报出错企业及时通知办理更正申报和退税。（3）财产行为税管理。平稳推进社保非税划转，

7 月 17 日，区税务局在“一网通办”政策直播间开展税务宣传　　区税务局/提供



深入走访区人社、区医保、残联，配合有关部门落实降低社保费率。12月，企业社保费申报49000余户，入库12.67亿元，12月灵活就业申报27000余人，入库0.48亿元，全年完成残保金入库2.68亿元。

【纳税服务】 2020年，区局优化办税流程、减少办税时长，提升办税便利度。(1)创新建设掌上服务平台。2月，“宝山税务网上税管员”微信小程序上线，集精准推送、网上课堂、税企互动以及涉税事项查询等多功能于一体，为纳税人提供掌上宣传辅导服务，相关工作获总局官方微信报道。至年末，共10.6万余户企业关注，累计推送政策78批次，服务企业331万余户。(2)部门联动开设网上课堂。依托纳税服务联席会议，录制疫情期间税收优惠政策培训视频，开设网上纳税人学堂，网上课堂共计受访超8000人次。(3)迎接营商环境测评。针对世行营商环境磋商，开展问卷发放对象排摸。通过“宝山税务网上税管员”微信小程序，对122户防疫重点企业提供个性化宣传。针对国务院满意度测评，点对点为样本名单中80户企业宣传政策文件和改革措施。推行企业纳税缴费“一件事”，分3批次对41户企业开展辅导。(4)持续推进办税服务厅标准化建设。落实办税服务厅桌面规范，以“一厅一方案”为标准，以规范化、电子化为目标，优化改造办税服务厅设施。以纳税服务工作建议书问题为导向，制订针对性整改措施42条。

【税收征管】 2020年，区局把握“非接触式办税要添力”工作要求，抓住电子申报率、网上办理率2个关键，建立征期日报制度，全局各大征期网上申报率始终位于99%以上，网上办事率达95%以上。全市首创开展新办涉税业务邮政揽收办理服务。2月起，对符合条件的新办企业在已通过电子税务局发起新办套餐，税务部门审核完成相关事项前提下，由税务部门发送短信提示企业可选择通过邮寄方式办理税控设备发行和首次发票领购事项。超1800户企业在疫情最严峻时期享受该服务。《中国税务报》头版头条以“上海：办税像网购一样方便”为题报道。上海政务服务APP随申办市民云将其纳入为全市政务“口碑服务”。推介“网上申领+专业配送”发票领用新模式。全年区局发票专业配送超96000户次，占全局发票申领总户次54%，专业配送各类发票数量2800万份，占全局发票申领总份数63%。

【大企业税收管理】 2020年，区局围绕大企业绩效考核指标，扎实推进数据采集、报表报送、风险分析等各项工作。按月辅导千户集团总部完成涉税数据报送，并于6月底完成2020年度千户集团数据采集；按期完成1269户重点企业“三张表”报送，报送率100%；按时完成对137户任务企业开展年度千户集团税收风险分析，累计分析税额14775.49万元。

【国际税收管理】 2020年，区局开展非居民企业税收后续管理。对全年享受税收协定待遇企业开展100%核查，避免滥用协定风险。通过“走出去”纳税人清册、中国税收身份证明开具台账，结合其年度汇缴申报信息，核查发现问题企业3户，及时辅导更正申报。

【风险管理】 2020年，区局建立税收风险立体化监控体系，逐步完善全税种、全流程立体监控体系。全年共推送总局级、市局级、区局级风险任务276批次，涉及企业13700余户，查实有问题户10900余户，问题率80%。共查补税款6.35亿元，其中已加收滞纳金或处罚入库税款收入5.14亿元；联合公安机关破获4起发票团伙虚开案件，捣毁9个虚开窝点，涉案金额达130亿元。

（周　全）

审　计

【概况】 2020年，区审计局共开展审计和审计调查项目28个，其中审计24个，专项审计调查4个。查出主要问题金额62253万元，其中违规金额9335万元，管理不规范金额52917万元；审计发现非金额计量问题148个。审计处理处罚金额15662万元，其中应上缴财政9716万元，应减少财政拨款或补贴831万元，应归还原渠道资金587万元，应调账处理金额3796万元；移送有关部门处理事项3件，移送处理金额1798万元。审计促进整改落实有关问题金额29563万元，其中增收节支21487万元；移送处理落实事项2件。审计提出建议108条，被采纳93条，推动被审计单位制定整改措施35项，促进被审计单位建立、健全规章制度28项。出具审计报告和专项审计调查报告52篇，提交审计综合性报告、审计专报、信息简报等39篇，提供审计报告、综合性报告、专报等审计成果共获得区领导批示24篇次，向社会公告审计结果15篇。局机关党支部成功创建“宝山区党支部建设示范点”；党建案例“宝山审计：学懂宝山历史厚植敬业情怀”获上海市审计机关“四史”学习教育优秀案例。

【政策跟踪审计】 2020年，区审计局围绕文化创意产业、保障性安居工程、城中村改造、镇管学校大中修工程等重点领域，组织开展4项专项审计调查，在完善政策措施、健全机制制度、堵塞管理漏洞等方面提出对策建议20条，获得领导批示7篇次。

【财政审计】 2020年，区审计局加大对一般性支出压减、预算绩效目标完成等情况审计力度，促进强化预算约束、严肃财经纪律、盘活存量资金、用好增量资金，促进加强“增收节支堵漏”。

【经济责任审计】 2020年，区审计局对5个镇、6家委办局共24位党政领导干部开展经济责任审计，实现街镇换届前本轮经济责任审计全覆盖。

【自然资源审计】 2020年，区审计局对资源较丰富的罗泾镇开展独立型领导干部自然资源离任审计，其余4个镇结合经济责任审计同步实施，推动领导干部履行自然资源资产管理和生态环境保护职责。

【推进审计闭环管理】 2020年，区审计局持续推行“问题清单”“整改清单”“督查清单”对账销号制度，逐条逐项督办审计整改。坚持跟踪回访全覆盖，组织对2019年实施的31个审计项目整改情况的跟踪回访。组织对2015—2018年实施的141个审计项目723个问题整改情况开展多轮“回头看”，提出分类处置意见和建议。

【防疫工作】 2020年，区审计局跟踪检查全区25个重点单位防疫资金和物资，跟踪审计区新增财政资金分配和管理使用情况，坚持边审边改、督促指导、规范管理，以审计监督实效助力疫情防控。

（张秀敏）

金融服务

◎ 编辑　金　毅

综　述

【概况】　2020 年，宝山区金融业增加值 97.04 亿元，比上年增长 4.5%，共有银行 26 家，证券分支机构 26 家，小额贷款公司 5 家，融资担保公司 1 家，融资租赁公司 3 家；银行业贷款余额 2314.48 亿元，新增 184.77 亿元，增长 8.7%。年内，宝山区加大金融帮扶纾困力度，持续吸引优质金融资源，加强政策引导，支持企业利用多层次资本市场壮大发展，优化金融营商环境，提升居民金融风险防范意识。至年末，全区共实现上市挂牌企业 149 家，疫情期间推动企业复工复产复市，实现疫情相关融资 47 亿元，年度通过市担保中心担保贷款总额 16.82 亿元。

【推进金融抗疫】　2020 年，宝山区面对新冠疫情，出台金融抗疫政策，作为全区 8 条防疫政策核心之一，首次发布市担保中心担保费用补贴政策，降低受疫情影响企业融资成本。全年共 557 家注册企业获担保融资 598 笔，总贷款规模 16.82 亿元。组织金融机构抗疫，通过联络员制度和每日报表制度掌握金融机构疫情风险情况，实现金融机构疫情“零发现”。发布宝山辖区相关银行金融机构防控疫情金融支持信贷政策汇总，为资金困难企业提供银行专项政策对接渠道。推动企业复产复工复市，协同辖内各大金融机构加大对疫情防控保障企业优惠利率等信贷支持力度，全年帮助 40 余家企业实现疫情相关融资 47 亿元。与交通银行和中国银行分别合作推出针对性金融绿色通道和支持企业有序复工复产复市专属金融服务方案。

【推进上市服务体系建设】　2020 年，宝山区对接科创板注册制，发布《宝山区着力发挥资本市场作用促进科创企业高质量发展暨“展翅计划”的实施意见》，成为全市第一个形成制度化保障支持《浦江之光计划》落地的区级政府。深化与上交所战略合作，共同调研指导乐宝日化、复星长征、晶宇环境等区内拟上市企业。与市上市促进中心建立合作关系，共同举办“浦江之光科创沙龙第十九期：知产保护、政策叠加，护航企业登陆科创板”活动，并推荐发网、衡道病理等多家企业参加“浦江之光”百家中小企业改制培育系列培训。完善拟上市企业储备体系，在全区范围内开展上市挂牌储备企业遴选培育工作，形成包含 55 家企业年度拟上市企业培育库。加强上市服务对接，发挥中介服务团队作用，帮助拟上市企业解决实际需求，为欧冶云商科创板上市对接上交所，为飞凯光电、尤安设计、福然德、上坤地产等出具约 60 份协调函。鼓励企业通过可转债、创新创业债、绿色债等方式优化自身融资结构。支持新三板企业转板上市，帮助创新层企业钢银电商协调辅导验收。制作“宝山区上市挂牌服务指引”，通过各镇（园区）向企业普及上市知识及政策扶持，引导更多企业探索资本市场发展路径。

【优化投资类企业结构】　2020 年，宝山区持续优化投资类企业风险研判机制，形成区、镇两级重点风险核查制度。持续引入优质投资类企业，支持服务区千百亿重点产业和重点园区发展，做好已落地企业持续监测。推动昇罗投资基金、混沌博荃、博荃小飞等生物医药相关基金落地，湖杉浦芯、华陇金汇、同济股权、月村投资 4 家投资类企业完成工商注册。

【深化银政合作】　2020 年，宝山区持续深化银政合作。5 月 12 日，召开宝山区“政会银企”四方合作机制专题会议，深化政府、协会、银行、企业四方联动，区内部分银行代表与协会、企业等签署合作协议。5 月 19 日，区政府首次与招商银行上海分行签订战略合作协议。开展产融对接服务，向辖内银行金融机构推送全区重大产业项目清单，鼓励金融机构加大资金支持力度，提升金融服务覆盖面。

【优化金融营商环境】　2020 年，宝山区制定金融“十四五”专项规划，明确今后 5 年金融支持区域产业发展目标。正式发布《金融服务专项资金使用管理办法（3.0 版本）》，为今后企业上市服务、金融机构集聚以及中小微企业融资等提供政策保障。持续推动创全工作复制推广，逐步向全区金融网点覆盖。连续 10 年参加上海市中小企业金融洽谈会并举办“金融 + 产业”融合发展主题论坛，通过市级平台帮助区内园区及企业向外推介，推动“金融链”招商，活动获“金洽会最佳组织奖”。

【缓解金融风险】　2020 年，宝山区加快网贷整治进度，实现百亿规模压降。开展非法金融专项排查，摸清风险底数，推动分类处置。加大宣传教育力度，在全区层面开展大型宣传活动。1 月 16 日，举办“守住钱袋子，你我共努力”暨 2020 年防范和打击非法金融活动集中宣传启动仪式。6 月 18 日，组织金融领域扫黑除恶暨防范非法集资讲座——进机关。10 月 11 日，举办“守护家园，共创平安”2020 年宝山区平安建设集中宣传活动。

街镇(园区)层面,成立打非银行及法律宣讲团,在全区 483 个村居开设金融领域扫黑除恶治乱专题讲座,开展"送法进乡村,培养法律明白人"暨携手筑网,同防共治——金融领域扫黑除恶防范非法集资系列讲座。　(施　瑶)

上市企业

【概况】 2020 年,宝山区主动对接科创板注册制,与市上市促进中心建立合作关系,完善拟上市企业储备体系,优化服务环境。2020 年,针对全区企业召开 12 场投融资对接会或各类沟通培训会议,共实现 17 家企业上市挂牌,福然德、上坤地产先后在上交所主板和香港联交所成功上市。至年末,全区上市挂牌企业达 149 家,其中上市企业 11 家(其中主板企业 4 家,创业板企业 2 家,境外上市企业 5 家),新三板挂牌企业 51 家,股交中心科创板企业挂牌 47 家,E 板挂牌企业 40 家。

【福然德股份有限公司】 9 月 24 日,福然德在上交所主板上市,股票代码 605050,该公司主要为中高端汽车、家电等行业企业提供钢材物流供应链服务,以及汽车零部件的加工销售。全年实现营业收入 66.89 亿元,比上年增长 56.18%。

【上海兆坤实业有限公司】 11 月 17 日,上坤地产年内在香港联交所上市,股票代码 06900.HK,其境内主体是兆坤实业,该公司是一家地产及物业开发商,以综合性地产开发及运营为主营业务。全年实现营业收入 81.91 亿元,比上年增长 8.71%。　(施　瑶)

2020 年宝山区新增上市企业

上市板块	企业名称	上市时间	募集资金
上交所主板	福然德	9 月 24 日	8.18 亿元
香港联交所	上坤地产	11 月 17 日	12.86 亿港元

2020 年宝山区在"新三板"及上股交新增挂牌中小企业

上市板块	企业名称
新三板	上海美诺福科技股份有限公司(2020 迁入)
上股交科创板	上海新能量纳米科技股份有限公司
上股交科创板	上海创洋水处理设备股份有限公司
上股交科创板	统熠科技(上海)股份有限公司
上股交科创板	上海骥灏网络股份有限公司
上股交科创板	上海铭钰能源科技股份有限公司
上股交科创板	上海绿浦环保科技股份有限公司
上股交科创板	上海岛昌医学科技股份有限公司
上股交科创板	上海拜汶生物医药股份有限公司
上股交科创板	上海艾晟特环保科技股份有限公司
上股交科创板	诗昱科技(上海)股份有限公司
上股交科创板	诺鸿材料科技(上海)股份有限公司
上股交科创板	芯勋(上海)智能化科技股份有限公司
上股交科创板	上海同季机电科技股份有限公司
上股交科创板	上海德仁橡塑机械股份有限公司

(施　瑶)

银　行

【中国银行股份有限公司上海市宝山支行】 2020 年,支行下设 12 个二级支行营业网点。人民币时点储蓄存款 1017148 万元,比上年增加 18.22%;人民币个人贷款 1640475 万元,增加 5.07%;人民币企业存款 804360 万元;人民币公司贷款 962605 万元。支行创新银团方式,支持长三角生态绿色一体化发展,打造宝山再生能源利用中心项目,由中国银行宝山支行牵头银团筹组并作为代理行承担资金监管职责。推进普惠金融及进博会工作,以供应链融资系列产品为依托,辐射其上下游供应链、产业链客户,加强民营企业固定资产、贸易融资和票据贴现的资产业务投放。在第三届进博会中,关注区内企业签约动态,发挥支行外汇业务优势,推荐配套金融产品,通过链式营销挖掘行内外客户潜力,开拓支行贸易金融客户。同时,做好客户招募,优化升级金融服务方案,帮助小微企业加速融入国内国际双循环发展格局。做好防疫金融服务保障,为客户解决资金划转及代发薪等业务。

(顾心怡)

2020 年中国银行股份有限公司上海市宝山支行网点

网点名称	地址	联系电话
友谊路支行	牡丹江路 1755 号	66786532/66786534
祁连山路支行	聚丰园路 165 号	56131652
大华支行	真华路 1106 号—1	66360317
灵石路支行	华灵路 6 号	66352714
高境支行	逸仙路 1328 号 1 号楼 102A 室	36327625
通河路支行	长江西路 1777—1779 号	66217855
顾北路支行	顾北路 580 号 102—106 室	66630265
罗店支行	市一路 199 号	56390586
杨行支行	水产路 2609 号	36580191
共康支行	一二八纪念路 878 弄 1—3 号	66281262
庙行支行	纪蕴路 320 弄 3 号	55150911

(顾心怡)

【中国工商银行股份有限公司上海市宝山支行】 2020年，支行下设二级支行营业网点26家。至年末，人民币贷款期末余额362亿元，比上年增长29亿元，其中：人民币公司贷款余额236亿元，日均余额232亿元，增长28亿元，实现区域内同业第一；个人贷款期末余额126亿元，增长14亿元，增幅同业第一。人民币各项存款期末余额550亿元，增长63亿元，其中：储蓄存款期末余额402亿元，增长43亿元；对公存款期末余额148亿元，增加20亿元。实现中间业务收入5.1亿元。支行保持特色业务板块，参与区内重大项目建设，在市级重点项目吴淞创新城项目中与宝山区政府签订战略协议。紧抓区域内产业转型与城市转型发展契机，为先进制造业、科创企业等符合国家政策领域布局和储备提供信贷支持。推进普惠金融发展，打造普惠金融综合服务标杆银行。全年坚持防疫与经营两手抓，从年初抗疫到常态化防疫，注重防疫物资储备、防控措施落实，保障员工及网点运营安全。获2020年度上海市企事业单位抗击新冠肺炎疫情先进集体。加快网点布局优化和升级改造，填补罗泾镇网点空白点，实现区内街道、镇全覆盖。 （周 云）

2020年中国工商银行股份有限公司上海市宝山支行网点

网点名称	地 址	联系电话
工行大华支行	华灵路688号	66391275
工行宝山支行营业厅	淞滨路318号	56845858
工行宝钢支行	牡丹江路1701号	56609567
工行杨行支行	杨鑫路447号	36020239
工行共康支行	场北路704号110室	56060103
工行大场支行	洛场路101号	56501970
工行长江支行	长江南路99弄4号楼106室	56672903
工行月浦支行	龙镇路85号	66680815
工行罗店支行	罗溪路22号	56466793
工行工业园区支行	真陈路1000号	36160742
工行行知路支行	行知路299号	66670680
工行长江西路支行	长江西路2293号	36353909
工行殷高西路支行	殷高西路319—325号	36322818
工行张庙支行	长江西路1431号	56993332
工行水产西路支行	水产西路1041—1047号	36400577
工行顾村支行	菊盛路895号	66017059
工行共江路支行	共江路1168号	36090144
工行沪太路支行	纬地路90—94号	60940009
工行新村路支行	新村路681号	36525618
工行高境支行	吉浦路521号	65201609
工行共富路支行	共富路355号	36190639
工行呼玛路支行	呼玛路607号	56766385
工行永清路支行	永清路387号	66650144
工行场中路支行	场中路2922号	66691259
工行淞南支行	长江南路528号	66143022
工行罗泾支行	潘新路130号	60255910

（周 云）

【中国农业银行股份有限公司上海宝山支行】 2020年，支行下设26家经营网点、11个离行式自助设备（银行）、26个附行式自助设备（银行），金融服务网络覆盖宝山区所有乡镇、街道、经济园区和社区。至年末，人民币存款900亿元，成为系统内首家人民币各项存款超900亿元经营行，贷款约300亿元，存贷规模1200亿元，存贷款增量地区市场份额四大行排名均为第一。全年实现营业收入约18亿元，实现中间业务收入约3亿元。支行发挥城乡联动优势，参与宝山工业园区宅基地项目、顾村潘泾地块保障房项目、罗店长租房项目、顾村旧区改造项目等政府重大项目建设，协助区卫生健康委，推动区内医疗领域医疗付费“一件事”工作部署。作为区财政国库行，支行通过财政零余额、地方预算存款账户代理发放区域内各类财政性补贴资金，包括直达资金、征地养老、新农保农民养老基金、计生委补助资金等。 （倪勤捷）

2020年中国农业银行股份有限公司上海宝山支行营业网点

网点名称	地址	联系电话	网点名称	地址	联系电话
机关大楼	同济路131号	56670868	张庙支行	长江西路1182号	56993584
友谊支行	友谊路134号	56695142	宝山支行营业室	同济路131号	56673933
杨行支行	水产路2399号	56802413	高境支行	高境一村204号	65919995
月浦支行	龙镇路78号	56646916	水产路支行	牡丹江路359号	56561200
盛桥支行	古莲路187号	66033092	宝德路支行	共和新路4717号	56791312
罗泾支行	陈行街25号	56871154	大华支行	华灵路1088号	66375308
罗店支行	集贤路618号	20730751	牡丹江路支行	牡丹江路1337号	56129226
罗南支行	南东路65弄9号	56011955	共富路支行	共富路373号	36518377
刘行支行	菊泉街638号	56023473	真华路支行	真华路1099号	66670338
顾村支行	电台路500号	56041727	长江南路支行	长江南路685号	56828843
宝山工业区支行	锦秋路1250号	56137286	市一路支行	市一路251号	56863075
大场支行	场联路188号	56680115	顾村公园支行	陆翔路133号	36620075
庙行支行	纪蕴路50号	33873754	蕴川路支行	友谊路2994号	20730833
淞南支行	淞南路350号	56147668			

（倪勤捷）

【中国建设银行股份有限公司上海宝钢宝山支行】　2020年，支行下辖网点28家。至年末，支行本外币一般性存款时点余额963.75亿元，比年初新增91.43亿元，其中对公存款时点余额435.62亿元。个人存款时点余额528.13亿元，新增92.19亿元；本外币一般性存款日均余额902.22亿元，新增114.94亿元，计划完成率130.16%，其中对公存款日均余额427.42亿元，新增43.64亿元，计划完成率108.55%，个人存款日均余额474.80亿元，新增71.31亿元，计划完成率148.22%。支行本外币各项贷款时点余额515.24亿元，其中对公贷款余额264.02亿元。个人类贷款余额251.21亿元，新增14.63亿元。普惠贷款时点余额38.81亿元，新增16亿元，计划完成率106.5%。个人住房贷款时点余额219.02亿元，新增6.75亿元。中间业务收入实现5.94亿元，其中对公中间业务收入3.14亿元，对私中间业务收入2.8亿元；拨备前利润实现17.05亿元，新增0.22亿元。年内，支行在住房租赁方面与建信住房服务公司保持沟通，推动住房租赁各项金融产品推广和营销。普惠金融方面助力疫情防控及复工复产。金融科技方面积极拓展智慧政务STM“一网通办”。乡村振兴方面，在全区103个行政村中设立裕农通服务点108个。与中冶集团全方位合作民工惠E点通业务、保函业务等。深化互联网医院、智慧校园建设，加大与军队合作。在“稳外资”“稳外贸”背景下，新增18家外汇网点，实现国际收支客户数量、国际金融总量逆势上扬，外币贷款区域份额第一。　（吴叶锋）

2020年中国建设银行股份有限公司上海宝钢宝山支行营业网点

网点名称	地　址	联系电话	网点名称	地　址	联系电话
营业部	牡丹江路1398号	56125612＊5108	双城路支行	双城路374号	56563340
		56125612＊5228	淞南支行	长江南路538号	56145514
宝武大厦支行	浦东新区世博大道1859号1号楼106单元	58921216	长逸路支行	长逸路373—375号	56148681
			三门路支行	三门路505弄519号	55034490
月浦支行	四元路307号	56938852	呼玛路支行	呼玛路690—1号	56749265
罗店支行	市一路169号	56864867	共康路支行	共康东路333号	56715085
陆翔路支行	陆翔路111弄6号104—105室	56732975	庙行支行	共康路320号	56489967
高境支行	殷高西路301号	36331561	大华支行	新沪路451号	66406508
大场支行	环镇北路680弄703号	56503088	真华路支行	大华二路316号	66400881
张庙支行	长江西路1768号	56733052	华灵路支行	华灵路1688号	66351154
杨行支行	杨桃路155号	56802823	华和路支行	华和路254、256、258号	65210050
团结路支行	团结路41号	56788117	锦秋路支行	锦秋路717号	66161998
吴淞支行	淞滨路137号	56671348	水产路支行	水产路2449号118室	56575377
海江路支行	海江路368号	36515076	顾北东路支行	顾北东路142号	56047230
东林路支行	东林路263号	56103559	绥化路支行	月浦镇绥化路160—164号	36301075

（吴叶锋）

【交通银行股份有限公司上海宝山支行】　2020年，支行下设11家营业网点。至年末，人民币总负债时点余额245亿元，人民币总资产时点余额158亿元，年度绩效考核排名分行第二。年内，被评为2019—2020年度上海市第二十届文明单位、2020年度“交通银行五一劳动奖状”，获2020年交通银行上海市分行经营管理优胜单位称号，辖属牡丹江路支行获评2020年度中银协“千佳”网点。支行投入宝山区域的发展和建设，对接宝山区内各重点项目，参加宝山金融业服务实体经济专场对接活动，志愿服务进楼宇。为宝山区惠民就医首家试点医院对接系统上线，员工入驻现场定点推广信用就医业务。

2020年交通银行股份有限公司上海宝山支行网点

网点名称	地　址	联系电话
营业部	淞滨路138—146号	56849670
牡丹江路支行	牡丹江路1577号底层	56608395
真华路支行	大华二路281—295号	66405837
场中路支行	新市北路1529号	65615580
三门路支行	三门路488号	55061763
长江西路支行	长江西路2231—2235号	33875741
共康支行	共康路345—363号	56413003
罗店支行	市一路199号1501室	56862785
杨行支行	水产路2566号、2568号	56931051
顾村支行	顾北路683、685号	36418976
大场支行	纬地路338号1层A	65871089

（谢慧丽）

配合推进市区两级商务委以及交通银行上海市分行单用途预付消费卡管理创新试点，成为上海市首批服务金融机构，实现交行系统内平台业务“开放银行”线上预约开户首单。联合宝山区政府发行“樱花卡”。新冠疫情期间，为区内防疫物资企业开通金融绿色通道，做到需求当天对接、专人指导、快速办结，完成多家宝山区全国性名单企业及上海市重点防疫企业专项额度审批。

（谢慧丽）

【上海浦东发展银行宝山支行】 2020年，支行下设9个营业网点。支行本外币一般存款余额339.84亿元，比上年增长67.48亿元；一般贷款余额200.1亿元，增长45.82亿元；全年实现营业净收入10.74亿元、中间业务收入4.07亿元；不良贷款率保持在0.19%。获2019年度上海市国资委系统青年文明号、总行百强网点、上海分行先进基层党组织、上海分行青年文明号等称号。支行参与区域“城中村”改造等工作，提供综合授信支持67.3亿元，惠及居民6000户。主动对接建筑施工企业提供完善农民工工资监管、支付服务，上门办理各项手续，累计代发户数超3500户。支持上海宝山国际邮轮港建设，提供全额信贷支持8000万元，为邮轮港运营实体企业提前储备流动授信额度1亿元。支持区内产业战略转型，聚焦宝山区“一带三线五园”产业格局，宝山辖内园区在支行历史授信峰值6.95亿元。协助市科委完成区内创新创业大赛参赛小微企业尽调，与区内小微企业建立沟通渠道和服务平台。年初，支行发放宝山区首笔无还本续贷小微企业贷款400万元，创新性地使小微企业无需还本，继续使用贷款资金，实现“在不停飞的情况下就完成加油续航”。线上供应链创新方案，惠及产业链上下游企业。通过场景化供应链融资、系统化支撑等创新服务，在严把风险关前提下服务优质小微企业。推进某集团电商子公司结算及线上供应链融资项目，为其平台交易中小微企业，提供账户、结算、融资等解决方案。至年末，为70家企业完成开户，授信46户，实现普惠贷款发放累计3.6亿元。利用科技创客贷、科技履约贷、担保基金贷等多个科技金融拳头产品，与区科委、科技园区、上海市知识产权交易所等机构合作，服务一批具有核心竞争力和成长性中小微科技企业。2016年以来，为区内科技小巨人企业累计发放贷款超过40亿元，扶持科技小巨人企业近90家。通过政策宣导、金融顾问、信贷支持等方式，培育上市企业5户，拟上市企业10余户。为生物制药、抗疫生物试剂检测、方舱医院设计、医院建设、医疗供氧等企业发放流动资金贷款超11亿元；为暂时受疫情影响企业客户办理融资发放展期等超14亿元。 （金 帆）

【中国农业发展银行上海市宝山区支行】 2020年，支行各项贷款余额15亿元。支行作为宝山区内唯一一家农业政策性银行，以服务乡村振兴为战略目标，聚焦“三农”重点领域和短板弱项，立足宝山区辐射全上海，先后对光明集团、中林集团、大华集团、中远海运集团、润达医疗集团等客户提供信贷支持。2020年，支行提供储备粮贷款4.5亿元，支持市、区两级储备粮15.8万吨；提供扶贫贷款2.3亿元，提供疫情防控应急贷款1000万元。 （顾 玮）

【中国民生银行股份有限公司上海宝山支行】 2020年，支行经营机构年末各项存款余额97.65亿元，各项贷款余额44.23亿元。业务范围包括：负债业务、资产业务、中间业务，在大华、月浦、罗店、共康、吴淞、泗塘等区域设有离行式ATM自助服务机15台。年内开展各类“案防”活动、反诈骗反洗钱等宣传教育活动，将安全防范意识始终贯穿工作过程，无上访、无闹事、无各类既遂、未遂案件和事故发生。 （胡逸祺）

【上海农商银行宝山支行】 2020年，支行各项存款期末余额574亿元，比上年增长42亿元；各项贷款余额271亿元，增长33亿元。下辖营业网点27家。支行面向居民客户推出“鑫意”理财业务、“鑫e贷”信用卡分期业务、个人助业贷款等多种产品。面向中小微企业、科技型企业、个体工商户推出“商e贷”企业

2020年上海浦东发展银行宝山支行网点

网点名称	地 址	联系电话
宝山支行营业部	牡丹江路1283号	56111666（总机）
牡丹江路支行	牡丹江路1718号	56826803
月浦支行	龙镇路95号	56936507
高境支行	殷高西路231—253号	56140794
长江西路支行	长江西路1929号	56990484
大华支行	武威东路90号	66362692
顾村支行	顾北东路377号	56110259
锦秋路支行	华秋路58弄15、16号	56163605
经纬绿洲社区支行	纬地路338号	56983159

（金 帆）

2020年中国农业发展银行上海市宝山区支行网点

网点名称	地 址	联系电话
宝山区支行	友谊路1518弄4号	56786413

（顾 玮）

2020年中国民生银行股份有限公司上海宝山支行网点

网点名称	地 址	联系电话
宝山支行	牡丹江路1272号	56113285
大华支行	大华路352号	56318387
顾村支行	陆翔路1018弄7号楼128室	56691075
大华支行阳城花园社区支行	阳城路246—248号	63066829

（胡逸祺）

线上贷款、票据质押授信、国际贸易融资、跨境人民币结算、“收钱码”产品以及小微企业担保基金贷款等各类投融资服务。与区农委签订“乡村振兴”服务方案，推出农担保贷款等业务。面向企业职工、退休人员、社区居民推出“工会卡”“敬老卡”“金融社保卡”“公益护照”等产品。　　（沈　龙）

2020 年上海农商银行宝山支行网点

网点名称	地址	联系电话	网点名称	地址	联系电话
宝山支行	牡丹江路 1198 号	56675212	高境支行	殷高路 65 号 4 幢 104、105 室	56827617
吴淞支行	淞宝路 74 号	56175654	顾北路分理处	顾北路 574、576、578 号	56042879
杨行支行	杨鑫路 328 号	56801370	友谊分理处	友谊路 1913—1917 号	66750591
月浦支行	月罗路 251 号	36388625	杏林分理处	菊太路 1223—1227 号	36388653
盛桥支行	鹤林路 78 弄 2 号	56151795	市一分理处	市一路 253 号	56863671
罗泾支行	潘沪路 200 号、202—204 号、208 号	56875700	陈行分理处	陈行街 66 号	56871037
罗店支行	集贤路 602—612 号	66711968	共富分理处	共富路 353 号	33709892
罗南支行	东太路 118 号	56011951	大华分理处	行知路 339 号	56703326
刘行支行	菊泉街 628 号	56023661	长江西路支行	长江西路 1818 号	56990943
顾村支行	水产西路 1098 号	33718742	长江南路分理处	长江南路 695 号	66799628
祁连支行	聚丰园路 588 号	56130250	杨泰路分理处	镇新路 188 号	66037679
大场支行	界华路 82—90 号	66620152	美安路分理处	美安路 211 号	56451591
庙行支行	共康路 430 号	56486112	四元路分理处	四元路 151 号	66930021
淞南支行	淞南路 399 号	36140610			

（沈　龙）

【中国邮政储蓄银行股份有限公司上海宝山区支行】　2020 年，支行下辖 1 个直属营业部，7 个二级支行，业务管理上包括 30 个代理网点。全年累计完成业务收入 1.57 亿元，完成率 112.95%，比上年增长 16.27%；累计完成利润总额 6182.39 万元，完成率 105.16%，增长 6.55%；2020 年，人均创收 94.01 万元，人均创利 37.02 万元。支行个人年末储蓄时点余额 62.02 亿元（不含邮政代理网点），零售信贷结余余额 36.99 亿元；公司存款时点余额 9.13 亿元。支行打造敬老服务特色品牌，配合上海市养老金社会化发放，宝山地区代发量超 10 万人次，每月代发金额约 3 亿元。

（潘宇清）

2020 年中国邮政储蓄银行股份有限公司上海宝山区支行营业网点

网点名称	地址	联系电话	网点名称	地址	联系电话
宝山支行营业部（自营）	牡丹江路 1317 号	66793101	长江西路营业所（代理）	长江西路 1599 号	56698082
双庆路支行（自营）	双城路 803 弄 9 号楼 101 室	60950050	淞南路营业所（代理）	淞南路 351—353 号	56826211
塘西街支行（自营）	塘西街 90 号	56862905	共富路营业所（代理）	共富路 178—180 号	33711265
美兰湖支行（自营）	罗芬路 989 弄 3 号	36622728	张庙营业所（代理）	长江西路 1451 号	56992205
泗塘支行（自营）	呼玛路 690—2 号	66216058	永清路营业所（代理）	永清路 291 号	56176605
罗泾支行（自营）	新川沙路 516 号	56871779	长江南路营业所（代理）	长江南路 530 弄 192—194 号	56823359
月浦支行（自营）	德都路 52—4 号	66931798	潘沪路营业所（代理）	潘沪路 205 号	56150181
锦秋路支行（自营）	锦秋路 765—769 号	56569331	新贸路营业所（代理）	新贸路 5 号	56046024
宝林八村营业所（代理）	宝林八村 85 号	36100154	聚丰园路营业所（代理）	聚丰园路 127 号	36140720
月城路营业所（代理）	月城路 231 号	56800614	阳曲路营业所（代理）	阳曲路 1073 号	56796102
罗店营业所（代理）	市一路 166 号	56863054	龙镇路营业所（代理）	龙镇路 71 号	56123068
南东路营业所（代理）	南东路 65 弄 11—16 号	36518979	顾村营业所（代理）	泰和西路 3381 弄 300 号	66040141
大场营业所（代理））	沪太支路 1316 号	56681429	杨泰路营业所（代理）	杨泰路 198 号	56808322
高境营业所（代理）	殷高西路 100 号	56823014	大华营业所（代理）	真华路 1108 号 1 楼	66352341
海滨营业所（代理）	青岗路 12 号	56174380	刘行营业所（代理）	菊泉街 618 号	56022028
吴淞营业所（代理）	淞滨路 811 号	56673554	大华二路营业所（代理）	大华二路 139 号	66367124
盛桥营业所（代理）	蕴川路 5542 号	56157771	三门路营业所（代理）	三门路 505 弄 515—517 号	55034181
共康新村营业所（代理）	长临路 568 号	56402756	庙行营业所（代理）	三泉路 1711 号	56419212
牡丹江路营业所（代理）	牡丹江路 1745 号	56692840	馨佳园社区营业所（代理）	菊盛路 877 号 1 楼	56122021

（潘宇清）

【上海银行宝山支行】 2020年，支行下辖营业网点11家。至年末，各项本外币存款（包含理财）时点余额298.11亿元，本外币贷款时点余额47.31亿元，同业投资业务时点余额41.2亿元，全年累计实现净营业收入3.38亿元。支行围绕宝山区上海科创中心主阵地新定位，推动“科创+产业+金融”融合发展，构建线上供应链金融服务模式，推动普惠金融业务从规模扩张传统发展模式向可持续发展模式转变。优化经营模式、布局优化转型、发展新型业务，加快零售业务转型发展。（薛　佐）

2020年上海银行宝山支行网点

网点名称	地址	联系电话	网点名称	地址	联系电话
宝山支行营业部	牡丹江路1528号	56116660	共康支行	共康路289号	56408245
吴淞支行	淞滨路153号	56675500	祁连支行	聚丰园路357号	56136771
张庙支行	长江西路1555号	56732738	杨行支行	杨鑫路443号	56493659
月浦支行	安家路19号	36303106	顾村支行	菊联路28号	36381171
岭南路支行	岭南路1251号	56816018	罗店支行	美安路201—1号	36210023
淞南支行	长逸路371号	36512526			

（薛　佐）

保　险

【中国人寿保险股份有限公司上海市宝山支公司】 2020年，支公司下设淞滨路营业部、爱辉路营销服务部、爱辉路第二营销服务部、德都路营销服务部、牡丹江路营业部、陆翔路营销服务部6个营业网点。全年完成总保费9344万元。年内，支公司获“全国文明单位”称号、2018、2019年连续2年入围中国人寿寿险公司县域“双百强”单位、被评选为2019年度中国人寿寿险公司“标杆党支部”。疫情期间，开展公益映山红进社区活动，携手党建街道单位参与社区防疫，向奋战在抗疫一线的医护人员赠送肺炎保险。（施小花）

【中国人民财产保险股份有限公司上海市宝山支公司】 2020年，支公司内设机构6个，下辖大场营业部网点。全年完成各类保险费收入2.7亿元。

（雷晓燕）

证　券

【概况】 2020年，宝山区有各类证券分支机构26家。（施　瑶）

2020年宝山区域内部分证券经营机构及营业网点

网点名称	地址	联系电话
中信建投证券有限责任公司上海市华灵路证券营业部	华灵路849号	66343332
国泰君安证券股份有限公司上海团结路营业部	团结路41号	56698707
海通证券股份有限公司上海牡丹江路证券营业部	牡丹江路265号	56566480
华泰证券股份有限公司上海共和新路证券营业部	共和新路5199号	56761228
华泰证券股份有限公司上海牡丹江路证券营业部	牡丹江路1508号	56106665
东方证券股份有限公司上海长江西路证券营业部	长江西路1788号	56750997
东方证券股份有限公司上海殷高西路证券营业部	殷高西路638号	36327711
东方证券股份有限公司上海淞南路证券营业部	淞南路427—1号	66228600
中国银河证券股份有限公司上海共康路证券营业部	共康路358号	56433830
中国银河证券股份有限公司上海陆翔路证券营业部	陆翔路111弄2号	66035551
上海证券有限责任公司宝山友谊路证券营业部	友谊路1506号	56932799
上海证券有限责任公司宝山月罗路证券营业部	月罗路253号	56870833
上海证券有限责任公司宝山华秋路证券营业部	华秋路58弄8号	66782290
申万宏源证券有限公司上海同泰路证券营业部	同泰路88号	56678288
申万宏源证券有限公司上海长江南路证券营业部	长江南路681号	66181850
招商证券股份有限公司上海牡丹江路营业部	牡丹江路1248号	66022388
光大证券股份有限公司上海牡丹江路营业部	牡丹江路1248号	66593811
光大证券股份有限公司上海华和路营业部	华和路280号	36527888
首创证券有限责任公司上海宝山区殷高路证券营业部	殷高路65号4号楼108室	65687673
长江证券股份有限公司上海一二八纪念路证券营业部	一二八纪念路785号	56870756
国信证券股份有限公司上海高逸路证券营业部	殷高路159号	56500789
中信证券股份有限公司上海牡丹江路证券营业部	牡丹江路1508号	66861257
广发证券股份有限公司上海顾北路证券营业部	顾北路586号	66036651
国融证券股份有限公司上海长江西路证券营业部	长江西路2341号2343号	61735915
华鑫证券有限责任公司上海淞滨路证券营业部	淞滨路600号2楼A区	56672424
华林证券股份有限公司上海宝山蕴川路证券营业部	蕴川路516号3幢A2—20	66185702

（施　瑶）

Culture

文化篇

- 文化·旅游
- 教育
- 体育
- 科技·信息化



文化·旅游

◎ 编辑　吴嫣妮

文化艺术

【概况】 2020 年，宝山区有文化馆（站）21 家，其中区属文化馆 2 家、街镇社区文化活动中心 19 家；图书馆（站）23 家，其中区级图书馆 1 家、街镇图书馆 22 家，共藏书 177.59 万册。区级公共文化基础设施主要有区融媒体中心（原文广中心）、上海淞沪抗战纪念馆（一、二期）、上海宝山国际民间艺术博览馆、区文化馆、月浦文化馆、区图书馆、上海解放纪念馆等，总面积约 7 万平方米。全区共有 19 个街镇社区文化活动中心（22 个街镇图书馆）。社会文化娱乐场所（含棋牌室）274 家，网吧 116 家，电影院 31 家；印刷类 168 家，出版物零售 86 家，表演团体 16 个，剧场 3 个，艺术品 4 家。市文物保护单位 9 处、区文物保护单位 8 处，区文物保护点 73 处，市优秀历史建筑 2 处。上海淞沪抗战纪念馆被核定为“国家二级博物馆”“上海市对台交流基地”。罗泾十字挑花技艺、老香斋茶点制作技艺被列入第一批上海市传统工艺振兴目录。

【推进文创企业复工复产】 2020 年，区文旅局贯彻市委宣传部和市文创办“文金惠”小微文创企业金融服务政策，建立中国银行与区文创企业金融服务“绿色通道”。跟踪“1＋8”文创产业园区内文创企业停复工情况，帮助企业有序开工。发动区内文艺骨干、区文联成员创作原创歌曲《非常阳光》及书画艺术作品、非遗作品 660 余件，为一线工作者传递宝山文化温度。年内，规模以上文化及相关产业营业收入 168.41 亿元，比上年增长 34.3%，增速位列全市第一。新认定区级文创园区 5 家，文创楼宇 1 个，文创企业动态名录库企业 1455 家。

2020 年宝山区各街镇社区文化活动中心

总分馆名	地址	总分馆名	地址
高境镇社区文化活动中心（东片）	吉浦路 551 号	罗店镇社区文化活动中心（美兰湖中心）	美诺路 131 号
高境镇社区文化活动中心（西片）	共康东路 129 号	罗店镇社区文化活动中心（塘西街馆）	塘西街 366—370 号
高境镇社区文化活动中心（中片）	高境路 371 号	罗店镇社区文化活动中心（罗南文化馆）	南东路 128 号 9（改建中，暂停开放）
罗泾镇社区文化活动中心（总馆）	陈行街 123 号（修缮关闭中）	淞南镇社区文化活动中心	长江南路 583 号
罗泾镇社区文化活动中心（分馆）	陈功路 799 号	庙行镇社区文化活动中心	长江西路 2697 号
杨行镇社区文化活动中心	松兰路 826 号	大场镇社区文化活动中心	沪太路 2010 号
顾村镇社区文化活动中心	富联路 368 号	张庙街道社区文化活动中心	通河路 590 号
顾村镇菊泉文体中心	菊盛路 99 弄 70 号	吴淞街道社区文化活动中心	淞浦路 470 号
顾村镇馨佳园社区文化活动中心	潘广路 1455 号	友谊路街道社区文化活动中心	永清路 899 号
月浦镇社区文化活动中心	龙镇路 88 号		

2020 年宝山区图书馆

总分馆名	地址	总分馆名	地址
宝山区图书馆	海江路 600 号	罗店镇图书馆总馆	美诺路 131 号
月浦镇图书馆总馆	安家路 3 号	罗店镇图书馆塘西街分馆	塘西街 366—370 号
月浦镇图书馆龙镇路分馆	龙镇路 88 号	罗店镇图书馆罗南分馆	南东路 58 号（改建中，暂停开放）
月浦镇图书馆盛桥分馆	月浦镇盛桥三村 48 号	淞南镇图书馆总馆	长江南路 583 号文化活动中心 2 楼
顾村镇图书馆总馆	共富二路 122 号 2 楼	淞南镇图书馆淞南十村分馆	淞南十村 195 号（改建中，暂停开放）
顾村镇图书馆菊泉分馆	菊盛路 99 弄 70 号菊泉文体中心 1 楼	淞南镇图书馆老龄委分馆	一二八纪念路 55 弄盛达家园
顾村镇图书馆广场分馆	富联路 368 号诗乡文化广场 2 楼	大场镇图书馆总馆	沪太路 2010 号—1
顾村镇图书馆馨佳园分馆	潘广路 1445 号馨佳园社区文化活动中心 2 楼	大场镇图书馆乾溪分馆	场联路 139 号 4 楼

（续表）

总分馆名	地址	总分馆名	地址
罗泾镇图书馆	陈功路 799 号	吴淞街道图书馆	淞浦路 492 号 3 楼
高境镇图书馆	高境路 371 号 5 楼	友谊路街道图书馆	密山路 131 号友谊市民分中心 2 楼 218
庙行镇图书馆	长江西路 2697 号 2 楼	张庙街道图书馆	通河路 590 号
杨行镇图书馆	松兰路 826 号		

2020 年宝山区不可移动文物

级别	名称	现地址
上海市文物保护单位（9 处）	罗店红十字纪念碑	罗店镇罗太路 352 弄 15 号（陈伯吹中学内）
	宝山孔庙大成殿	友谊路街道友谊路 1 号（上海淞沪抗战纪念公园内）
	姚子青营抗日牺牲处	友谊路街道友谊路 1 号（上海淞沪抗战纪念公园内）
	山海工学团遗址	大场镇大华路龙珠苑 200 号
	吴淞炮台抗日遗址	友谊路街道塘后路 109 号
	吴淞炮台遗址	吴淞街道塘后支路 27 号内
	无名英雄纪念墓遗址	张庙街道爱辉路 198 号（上海市泗塘第二中学内）
	侵华日军小川沙登陆地点	罗泾镇川纪路（罗泾水源涵养林内）
	大中华纱厂和华丰纱厂旧址	吴淞街道淞兴西路 258 号
宝山区文物保护单位（8 处）	大通桥	罗店镇新桥居委亭前街弄口
	丰德桥	罗店镇新桥居委布长街南端（韩家湾路与竹巷街衔接处）
	钱世桢墓	罗店镇毛家弄村三树南路以东，圃南路以南
	梵王宫	罗店镇罗溪路 518 号
	宝山古城墙遗址	友谊路街道友谊路 1 号（上海淞沪抗战纪念公园东南侧）；友谊路街道（增加：盘古路）247 弄 20 号宝山中学西北角
	上海少年村旧址	大场镇少年村路 500 号
	行知育才学校旧址	大场镇行知路 180 号（上海市行知实验中学内）
	吴淞海港检疫所（小白楼）	吴淞街道三营房居委民康路 95 号
宝山区文物保护点（73 处）	来龙桥	罗店镇市一路 130 号（罗溪公园内）
	积福桥	罗店镇潘泾路 1201 号以东 500 米
	宝善桥	友谊路街道友谊路 1 号（上海淞沪抗战纪念公园内）
	花神堂	罗店镇赵巷西街 136 号
	石家桥碉堡	罗店镇拾年村石家桥 27 号以北 2 米
	拾年宅碉堡	罗店镇拾年村拾年宅（聚嘉源制管剪切厂以东 50 米，富锦路以北 300 米的农田里）
	张家桥碉堡	罗店镇拾年村张家桥 29 号（村民宅院里）
	丝网村碉堡	罗店镇王家村丝网村 11 号以南 20 米（丝网村 9 号住宅后墙以北 3 米）
	五房桥	罗店镇王家村五房桥 9 号东南侧 7 米
	东小宅碉堡	罗店镇远景村东小宅 41 号院后西北侧 3 米
	利用锁厂	罗店镇向阳居委东西巷街 128 号
	潘家门楼	罗店镇向阳居委西西巷街 49 号
	三桥宅碉堡	杨行镇盘古路 1158 号西侧
	沙浦河	顾村镇广福村老卢宅至杨行镇八字桥村八字桥
	随塘河	罗泾镇新陆村杨家宅至月浦镇老石洞口
	走马塘	大场镇五星村胡家村至大场镇场中村
	衣周塘遗址	吴淞街道吴淞三村居委蕴藻浜东口至杨浦区五角场镇虬江口
	狮子林炮台遗址	月浦镇宝山钢铁股份有限公司厂区内
	胡公塘遗址	吴淞街道海江新村居委吴淞口至罗泾镇新陆村王家宅
	胡庄村碉堡	顾村镇胡庄村李家老宅（泰和西路富长路西南侧）
	西浜村碉堡	杨行镇泰和路 1788 号西南侧 10 米
	宝杨路防空洞	友谊路街道宝杨支路宝杨路交叉口东侧 100 米
	友谊路碉堡	友谊路街道友谊路 36 号
	宝山十村碉堡	友谊路街道宝山十村 102—103 号楼之间

（续表）

级别	名称	现地址
宝山区文物保护点	共和公园碉堡	庙行镇场北路 238 号共和公园西北侧
	庙行公园碉堡	庙行镇庙行公园内
	聚源桥村碉堡	月浦镇聚源桥村
	万年桥	大场镇祁连公园内
	秦家店烽墩遗址	宝山城市工业园区红柳路山连路以东南，外环绿化带内
	东南水关遗址	友谊路街道友谊路 1 号（上海淞沪抗战纪念公园东南侧）
	梦熊桥	顾村镇白杨村白杨宅东 10 号
	大场烽墩遗址	大场镇洛场路 100 号
	大场公墓遗址	大场镇东方红村南大路 18 弄 1—2 号南对面
	大场石牌坊	大场镇（修缮中）
	圆瑛大师纪念塔	大场镇蕰村村丰宝路 350 号金皇讲寺内
	顾村节孝坊	顾村镇（修缮中）
	杨行石牌坊	杨行镇（修缮中）
	庙行纪念村牌坊	张庙街道一二八纪念路 703 号西侧
	高境庙纪念村牌坊	高境镇殷高西路逸仙路口
	马桥纪念村牌坊	宝山城市工业园区五星村真陈路 818 号对面约 150 米，五星村马三 13 号内
	顾太路 435 号住宅	顾村镇顾太路 435 号
	小白桥	吴淞街道民康路 95 号
	宝钢水库碉堡	罗泾镇花红村宝钢水库南侧
	瑞方桥	罗泾镇潘川路潘泾路路口东北侧
	长春桥	罗泾镇肖泾村长春宅 14 号
	太平桥	罗泾镇牌楼村石墙宅 21 号前面
	张华浜工场旧址	吴淞街道吴淞三村居委逸仙路 3945 号（修缮中）
	上海第一钢铁厂旧址	淞南镇长江路一居委长江路 735 号（一号门）
	上海宝山钢铁总厂	杨行镇泗塘村富锦路 800 号（办公楼）、月浦镇（厂区）
	上海第五钢铁厂旧址	友谊路街道水产路 1269 号
	吴淞煤气厂旧址	淞南镇长江路一居委长江路 555 号
	鸿昌面粉厂旧址	顾村镇教育路 22 号
	顾村轧花厂旧址	顾村镇街 44 号
	俭丰织染厂	顾村镇 6 号
	杨娥桥	顾村镇广福村北街，跨杨泾支流
	聚龙桥	顾村镇（修缮中）
	牌楼宅碉堡	杨行镇泗塘村牌楼宅 224 号西侧 50 米
	王质彬门楼	罗店镇向阳居委东西巷街 118 号屋后
	潘氏墙门	罗店镇新桥居委塘西街 8—10 号间
	敦友堂	罗店镇向阳居委亭前街 284 号；亭前街 288 弄 5 号
	承恩堂	罗店镇向阳居委亭前街 294 号
	朱履谦墙门	罗店镇向阳居委亭前街 300 弄 11 号楼下
	金家墙门	罗店镇新桥居委市河街 2 弄 2 号宅院内
	沈氏旧宅	罗店镇新桥居委布长街 26 弄 1、2、5 号
	罗店三官堂旧址	罗店镇罗太路 428 号
	万寿桥	杨行镇杨宗路 268 号
	西街村碉堡	杨行镇宝杨路 3366 号华亿包装有限公司仓库南侧
	宝杨路碉堡	杨行镇宝杨路 3366 号华亿包装有限公司厂房内
	杨行中学碉堡	杨行镇宝杨路 2888 号
	远景村王宅	罗店镇远景村东小路西小塘子 2 号
	新四军吴淞情报组遗址	吴淞街道淞浦路和丰路附近、淞兴路 117 号、北兴路 76 号
	新四军 1 师兼苏中军区采办组遗址	吴淞街道吴淞新城居委吴淞新城西区近开埠广场（淞浦路）
	上海第三次工人武装起义吴淞工人纠察队驻地遗址	吴淞街道吴淞三村居委淞兴路 299 号、海滨新村居委泰和路 99 号（吴淞中学内）

2020 年宝山区非物质文化遗产项目

名称	类别	入选情况		
		国家级	市级	区级
第一批				
端午节——罗店划龙船习俗	民俗	√		
月浦锣鼓	传统音乐		√	
罗店彩灯	传统美术		√	
杨行吹塑版画	传统美术		√	
罗泾十字挑花技艺	传统技艺		√	
大场江南丝竹	传统音乐		√	
第二批				
顾村民歌民谣	民间文学			√
庙行江南丝竹	传统音乐			√
刘行白切羊肉制作技艺	传统技艺			√
第三批				
无				
第四批				
萧泾寺传说	民间文学		√	
第五批				
沪剧	传统戏剧		√	
大场微雕微刻	传统技艺			√
友谊民间剪纸	传统技艺			√
淞南蛋雕技艺	传统技艺			√
大场棕编	传统技艺			√
罗店天花玉露霜制作技艺	传统技艺			√
罗店公大酱制品制作技艺	传统技艺			√
花格榫卯制作技艺	传统美术		√	
高境布艺堆画	传统美术			√
大场易拉罐画	传统美术			√
第六批				
宝山“鞋底”年糕制作技艺	传统技艺			√
罗泾四喜风糕点制作技艺	传统技艺			√
罗店鱼圆制作技艺	传统技艺			√
蔡氏剪纸技艺	传统技艺			√
月浦竹编制作技艺	传统技艺			√
吴淞面塑制作技艺	传统技艺			√
俞氏百宝镶嵌制作技艺	传统技艺			√
淞南树根造型技艺	传统技艺			√
宝山寺木结构营造技艺	传统技艺		√	
大场白切羊肉技艺	传统技艺			√
宝山鲴鱼烹饪技艺	传统技艺		√	
顾村内劲一指禅	传统体育、游艺与杂技			√
白癜风、脱发中医药特色治疗	传统医药			√
第七批				
宝山谚语	民间文学			√
吴淞万盛号白玫瑰酒制作技艺	传统技艺			√
老香斋茶点制作技艺	传统技艺			√
顾村结艺制作技艺	传统技艺			√

（李永红）

红色文化

【反映上海14年抗战历史的纪念馆落成】 2020年,上海淞沪抗战纪念馆推出“艰苦卓绝——上海抗战与世界反法西斯战争”主题展,成为全国唯一一个全面讲述上海14年抗战历史的纪念馆。以上海人民抗战精神为主线,以“呐喊”“炼狱”“硬土”“堡垒”“怒吼”“同盟”“凯歌”为题,包含“全国救亡运动的前期中心”“侵华日军法西斯暴行的重创地”“对日作战的军事战略要地”“全民族抗战的重要基地”“抗战文化的发祥地”“国际互助的桥梁和纽带”“迎接抗战的最后胜利”7个部分,展出1690件文物。9月3日,纪念中国人民抗日战争暨世界反法西斯战争胜利75周年系列活动在上海淞沪抗战纪念馆举行,市委书记李强与市四套班子领导实地参观主题展。

【开展系列抗战纪念活动】 7月31日,《一缕忠魂》原创音乐情景剧上演,通过互动情景舞剧的独特表现形式,全新演绎姚子青营喋血宝山城事迹。8月13日,“纪念全民族抗战暨八一三淞沪会战爆发83周年”活动在上海淞沪抗战纪念馆举行,“小文创 大历史”抗战文物文创作品展同时揭幕。12月30日,“十全十美迎新年——宝山区十大文博场馆迎新展暨‘小人书中的烽火岁月·迎建党百年抗战连环画展’”在上海淞沪抗战纪念馆开幕。 (李永红)

文化品牌

【制定品牌新规划】 2020年,区文旅局围绕建设“人文之城”目标,从打造宝山高颜值艺术人文空间、高品位艺术人文景观、高质量艺术人文活动、高标准艺术人文体验等方面着手,谋划《宝山区促进文旅深度融合“十四五”规划》《宝山文化软实力“十四五”规划》。制定新一轮文化品牌行动计划,以12项专项行动和27项抓手为主要内容,继续打造“3+8”文化品牌体系。

【举办陈伯吹国际儿童文学奖系列活动】 1月17日—2月24日,陈伯吹国际儿童文学奖原创插画展5周年特展在上海朵云轩艺术中心举办,是“陈伯吹国际儿童文学奖原创插画展”品牌首次走出宝山,展出历年获奖作品和精品佳作300余件。8月12日,以“致未来和你”为主题的陈伯吹童书屋亮相上海书展,并与上海世纪出版集团签署合作协议,在各实体书店设立“陈伯吹国际儿童文学奖阅读空间”。《陈伯吹国际儿童文学奖原创插画展2015—2019》同时首发。11月11日—2021年1月31日,2020陈伯吹国际儿童文学奖原创插画展在上海宝山国际民间艺术博览馆开展。11月12日,以“我相信”为主题的2020陈伯吹国际儿童文学奖举行颁奖仪式,《不存在的小镇》(作者:黄颖曌)、《建座瓷窑送给你》(作者:彭学军)等5种图书获本年度图书(文字)奖;《一楼右侧》(文字作者:理查多·恩里克斯;绘图作者:尼古劳斯·费尔南德斯)、《布莱克先生和他的狗》(文字作者/绘者:九儿)等5种图书获本年度图书(绘本)奖。11月13日,“书香润心灵 阅读促成长”儿童文学名家进校园活动在宝山实验学校举办。

【推进吴淞文脉建设】 10月1日,“融绘宝山·点亮滨江”——国庆广场交响音乐会暨吴淞滨江贯通亮灯仪式在吴淞炮台湾湿地公园举行,吴淞滨江岸线贯通开放。以宝山文脉资源库为基础,选取鸦片战争吴淞之战、两次“吴淞开埠”、两次淞沪抗战、中共吴淞特别小组成立等17项重大历史事件,吴淞口灯塔、吴淞军港、吴淞铁路、吴淞老街等49项著名历史遗存,陈化成、陶行知、潘光旦、陈伯吹、钱信忠等15位曾在吴淞工作及宝山本土历史人物,建成首批81个吴淞文脉点位,联动上海淞沪抗战纪念馆、上海解放纪念馆、陈化成纪念馆等,形成上海重要红色文化地标群。

(李永红)

文化活动

【打造宝山特色公共文化活动】 2020年,宝山区共举办各类文旅活动1.4万余场,辐射人群1680万人次。策划开展“迎新宝山范儿”“欢乐宝山过大年”系列活动。创新推出11期线上宝山市民美育大课堂。参与6月6日上海文旅消费大直播,助力复工复产。

【宝山区作家协会成立】 4月23日,宝山区作家协会成立。上海市作家协会党组书记、专职副主席王伟为区作协揭牌。区作协首届会员共72人,市作家协会副主席、儿童文学作家秦文君当选区作协主席,冯与蓝、张弘、庞婕蕾、唐吉慧、黄德海当选副主席。

【上海市民文化节系列活动举办】 3月,宝山区人民政府主办的2020年上海市民文化节赛事“依好!小康”2020年上海市民文化节创意设计大赛启动。12月18日在上海中心大厦展出,征集海报、插画、明信片作品1600余件。12月28日颁布最具人气奖、最佳视觉冲击奖和最佳主题演绎奖。6月24日,“匠心之约·艺创生活”上海市民文化节手工艺大赛成果展在宝山国际民间

11月12日,2020陈伯吹国际儿童文学奖颁奖仪式举行 区文旅局/提供



艺术博览馆开幕，展出玻璃、陶瓷、布艺、漆艺、木艺、纸艺、刺绣、雕刻、综合材料等多种类型作品，分为“艺·生活无界”“艺·创新 融合”“艺·传承 回望”三大板块，并产生百名“市民手工艺达人”。

【樱花季线上专项文旅活动启动】 4月1日，2020上海樱花季线上专项文旅活动启动。区委副书记、区长陈杰与华东六省一市生态环保办公室主任陆锡平为“长三角生态一体化顾村公园示范基地”揭牌。活动以“十年樱缘，十年心”为主题，以生活美学为线索，先后举办10项重点文旅活动，网络直播点击量超12万次。

【“非遗购物节”暨非物质文化遗产展示活动举行】 6月13日，宝山非遗购物节”暨非物质文化遗产展示活动在宝杨宝龙广场开幕。宝山非遗项目、相宜本草、佛肚轩竹艺等43个宝山品牌文创产品参加融“非遗与文创，文化与消费”为一体的“最集市”。非遗“云”旅游线路视频和非遗宣传片首次向公众发布。宝山第5本非遗专著《红烧鲴鱼》首次面向市民赠阅，红露园大酒店被命名为“红烧鲴鱼传习基地”。

【第五批名家工作室成立】 12月30日，“大美海上”宝山艺术名家工作室成立仪式暨智慧湾“海上大美术创研中心”开幕展览举行。篆刻家陆康、王鸿定，雕塑师蒋铁骊，书画家金江波、何曦、胡建君工作室落户宝山。

【“小华雯沪剧团”加强戏曲传承发展】 “小华雯沪剧团”在2020年宝山区春节团拜会、上海电视台《戏剧大舞台》节目中演出经典沪剧选段《燕燕做媒》、原创沪剧曲目《木兰辞》《罗汉钱—回家路上》等。《木兰辞》获2020第七届上海浦江戏曲节暨“乡音和曲”沪剧邀请赛一等奖。

【“宝山星舞台”举行】 1月1日，第四届“宝山星舞台”海选特别场举行，并开设优秀节目展评展演线上评选。活动收到486件作品，内容除音乐、舞蹈、戏剧、曲艺外，还增设手工艺、动画制作、美食、运动等，辐射面涵盖上海市乃至长三角地区。 （李永红）



4月1日，长三角生态一体化顾村公园实践基地揭牌 区文旅局/提供

旅游事业

【概况】 2020年，区文旅局坚持新时代全域旅游发展战略，坚持常态化防疫与旅游经济发展两手抓，丰富旅游内涵和外延，提振旅游市场复苏信心，拓展旅游消费新场景。区内纳入统计范围的旅行社、旅游饭店和旅游景区全年共接待境内外游客449.42万人次，全年直接营业收入27.5亿元，实现旅游总收入44.70亿元。开展旅游宣传推介，参加驴妈妈“上海人游上海——局长带你游上海”直播，65万人次观看；参加2020中国国际旅游交易会、2020上海文化和旅游主题宣传推广（温州站）及长三角文采会等专业展会。全年组织开展旅游市场宣传促销活动34项，编印《宝山旅游美食指南》。以“筑梦、初心、振兴、文复”为主题，首创“四史”学习教育红色研学游线路，参观者约180万人次。9月12日—11月19日，以“线上打卡+线下体验”旅游线路方式，推出滨江邮轮风情之旅、红色文化经典之旅、工业遗存记忆之旅、博物馆奇妙之旅、江南古韵罗店之旅、乡遇罗泾发现之旅、花果甜香体验之旅和修养身心顾村之旅等宝山全域旅游八大主题精品线路，约10万人次参与线上打卡。

【培育上海旅游节宝山系列精品活动】 2020年上海旅游节期间，区文旅局指

2020年宝山区旅游企业经营情况

项目	单位	2019年	2020年	增减(%)
旅行社				
接待人数	人次	402054	78310	-80.52
组团人数	人次	538610	176902	-67.16
营业收入	万元	682209.9	215703.39	-68.38
饭店				
接待国内游客	人次	1192858	913981	-23.38
接待海外游客	人次	68407	4660	-93.19
主要饭店营业收入	万元	54063.44	43167.26	-20.15
客房率	百分点	63	50	-13
景点				
接待游客	人次	9518696	3497267	-63.26
营业收入	万元	21172.59	16120.2	-23.86

导举办上海邮轮文化旅游节、顾村公园金秋游园会、上海木文化节、上海飞镖音乐节、上海智慧湾科艺欢乐节、半岛1919工业文明体验季、“艺享汇”民博馆7大系列56项品质活动，接待游客45万人次。9月12日—10月6日，举行上海邮轮文化旅游节，首发邮轮云上之旅在线新场景，3场直播10场微访谈和游戏等活动，吸引15万人次线上参与互动；首创邮轮音乐之旅，从古典音乐的视角解读邮轮文化；邮轮滨江之旅——“邮轮滨江 海上画卷”缤纷游开启水岸联动。

【打造宝山精品旅游主题产品】 2020“上海人游上海”网络评选活动中，后工业时代风尚新玩法获上海市民最喜欢的旅游路线，智慧湾周末夜市入选上海市民最喜爱的城市活动。上海市民文化节“最佳微游线路设计”作品征集中，探寻工业遗存奥秘之旅、博物馆奇妙之旅、“邮轮滨江 海上画卷”缤纷游和“筑梦之旅·在浪花澎湃中学‘四史’”4条线路入选“百条最佳微游线路”；菊泉文化街、塘湾母亲花文化园和三邻桥体育文化园被评为上海市民“家门口好去处”。“老凤祥杯”上海旅游商品设计大赛中，“娘娘的秘钥”本草书灯创意礼盒获“二等奖·最佳理念创新奖”，罗泾十字挑花非遗文创获“三等奖·优秀纪念商品奖”。

【聚焦重点地区项目资源开发】 2020年，区文旅局开展全域旅游发展思路研究，吴淞口国际邮轮旅游休闲区成功创建上海市首批全域旅游特色示范区域。罗泾镇塘湾村和海星村被评为全国乡村旅游重点村。“泾·彩绝妙的发现之旅”“花果宝山，享受闲适时光”2条线路入选上海乡村旅游特色线路。引进旅游头部企业景域驴妈妈集团与月浦镇达成三村联动乡村振兴战略合作。

【旅游相关企业等级评定与复核】 2020年，区内有金盘级旅游餐馆12家，银盘级旅游餐馆8家。中国3D打印文化博物馆经过复核成为上海市工业旅游景点优秀单位。新增国家A级旅游厕所6座（2A级2座、1A级4座），后河沿公厕、同泰北路公厕获评上海“最美厕所”，共有A级旅游厕所34座（3A级2座、2A级8座、1A级24座）。

【优化旅游公共服务】 2020年，“乐游宝山——午间一小时运动巡回赛”将旅游公益活动送进8个园区。全区增设9处东方信息苑旅游咨询服务点，逐步构建旅游咨询服务网格。开展文旅融合公共服务试点，吴淞口国际邮轮港综合服务中心增设图书借阅、邮轮文化展陈、红帆港党群服务、滨江驿站等功能，获市文化和旅游公共服务中心“服务创优”评选二等奖、上海市民文化节“最佳微游线路设计”作品征集活动“市民游记大赛组织奖”。

2020年宝山区新增旅行社

经营许可证号	名　称	注册地址	电话
L—SH—100289	上海光仔国际旅行社有限责任公司	沙浦路163号2层	66273328
L—SH—100290	上海与衡旅行社有限公司	爱辉路201号1幢1506室	56569395
L—SH—100296	中船邮轮国际旅游发展（上海）有限公司	金石路1688号7—111	51768900
L—SH—01137	上海亚亨国际旅行社有限公司	行知路605号—1	51691391
L—SH—01153	上海嗨游国际旅行社有限公司	水产西路680弄4号15层1508室	64701354
L—SH—100313	上海墨鱼旅行社有限公司	真大路520号12幢329单元	66276185
L—SH—100318	上海宝维三江旅行社有限公司	长江南路180号C413室	36210359
L—SH—100319	上海天卓国际旅行社有限公司	一二八纪念路968号906室	51840050
L—SH—100324	子俊国际旅行社（上海）有限公司	梅林路358号11幢A220室	56519719
L—SH—100336	上海北极星国际旅行社有限公司	陆翔路1018弄6号2909室	32071053
L—SH—100340	宝武集团上海宝山宾馆有限公司	牡丹江路1813号	66220029
L—SH—100342	上海燕新杰杰旅行社有限公司	市一路199号1楼2324A	56860265
L—SH—100346	上海亿帆国际旅行社有限公司	淞桥东路111号505室	56875938
L—SH—00349	上海航盛国际旅行社有限公司	沪太路5018号2幢5层505室	65166881
L—SH—100355	上海博创国际旅行社有限公司	同济路2号1幢	61676226
L—SH—100363	上海驷和国际旅行社有限公司	蕴川路6号2幢370室	56110877
L—SH—100371	上海品尚国际旅行社有限公司	环镇南路858弄9号楼12层03—12	62499003

2020年宝山区星级旅游饭店

星级	单位	地址	电话
四星	宝武集团宝山宾馆	牡丹江路1813号	56698888
四星	上海衡山北郊宾馆	沪太路4788号	56040088
四星	上海金仓永华大酒店	水产路2659号	36306550
四星	华美达安可酒店	共康路555号	56408555
三星	维也纳吴淞码头店	淞滨路600号	56676868
三星	红露圆邮轮码头店	友谊路40号	56608777
三星	全季水产路翼生活广场店	水产路2449号	56935063

2020年上海市社会旅馆优质服务达标单位（宝山区）

单位	地址	电话
锦江之星（宝杨路店）	宝杨路580号	56111189
锦江之星（场中路店）	洛场路118号	36562200
锦江之星（盛桥店）	蕴川路5575弄3号	66036818
邻江壹号国际邮轮酒店	友谊路33号	56780101
上海共康智选假日酒店	南蕴藻路10号	26079333
全季（友谊店）	同济路999号1号楼	66188866
上海邻江壹号国际邮轮精品酒店	淞宝路65号	66220101
锦江之星（逸仙路店）	逸仙路1339号	65609988
美兰湖国际会议中心	罗芬路888号	61851388
维也纳顾村公园店	沪太路5018号	59579888

2020 年上海市社会旅馆规范服务达标单位(宝山区)

单位	地址	电话	单位	地址	电话
汉庭锦秋路店	锦秋路 839 号	66036768	成帆酒店	月罗公路 2106 号	66863399
汉庭星空(海友)	南华苑路 152 号	65875335	锦怡酒店	蕴川路 5569 号	51622188
格林豪泰电台路店	电台路 324 号	56040898	永吉宾馆	德都路 285 号	66931188
博泾宾馆	新川沙路 518 号	36551018	星岛假日酒店	淞宝路 368 号	56561188
共富大酒店	共富路 268 号	33711038	新长江大酒店	淞宝路 96 号	56162222
鑫辉大酒店	市一路 188 号	56863131	锦江之星共富店	蕴川路 6 号 2 号楼	60716071
格林豪泰共康店	共康路 555 号乙座	56480099	汉庭美兰湖酒店	沪太路 6497 号	56017001
知青时代酒店	沪太路 3777 号	61397168	锦江之星友谊店	盘古路 711 号	60255500
吉泰连锁酒店(上海吴淞码头店)	同济支路 88 号	56168820	美丽豪酒店	松兰路 879 号	66016699
格林豪泰蕴川路店	蕴川路 889 号	66769028	维也纳美兰湖店	罗芬路 1688 弄	36551666
蓝波万酒店长江南路店	长江南路 475 号	66186000	上海联泰假日酒店	联谊路 477 号	33706409
万紫千红宾馆环镇北路店	环镇北路 555 号	66554431	格林豪泰江杨南路店	江杨南路 1646 号	66186628
蓝波万时尚精品酒店吴淞店	同济路 311 号	56586268	城市便捷中环店	华和路 333 号	66978788
莱思莉宾馆	牡丹江路 1771 号	56609977	全季殷高西路店	殷高西路 677 弄 1 号 7—10 层	56885668
紫凌轩大酒店	古莲路 200 号	56159188	全季宝山吴淞国际邮轮码头店	长江路 180 号	66150808
格林豪泰殷高西路店	殷高西路 506 号	60820288	锦江之星品尚杨行店	宝杨路 3090 号	39881888
法莱德大酒店	逸仙路 1600 弄 61 号	66186666	全季顾村菊联店	菊联路 150 号	56182266
富春居精品连锁酒店	电台路 547 号	56117677	全季殷高路店	殷高路 65 号	55895799
格林豪泰杨行水产路店	水产路 2399 号	36558998	橘子水晶酒店三门路店	三门路 497 弄 6 号	60778298
通莹酒店	水产西路 308 号	56805766	邻江壹号国际邮轮码头店	宝杨路 1 弄 3 号 1 橦	56580101
锦江之星顾村公园店	沪太路 4988 号	56187999			

2020 年宝山区国家 A 级旅游景区

等级	单位	地址	电话
AAAA	上海炮台湾景区(吴淞炮台湾国家湿地公园·上海长江河口科技馆)	塘后路 206 号	56579009 31275999
AAAA	顾村公园	沪太路 4788 号	56045199
AAAA	上海宝山国际民间艺术博览馆	沪太路 4788 号(近顾村公园)	56042007
AAAA	闻道园	潘泾路 2888 号	56670503
AAAA	上海玻璃博物馆	长江西路 685 号	66181970
AAA	东方假日田园	罗恒路 3888 号	66018590
AAA	上海半岛 1919 文创园	淞兴西路 258 号	56840702
AAA	上海木文化博物馆	沪太路 2751 号	56652661

2020 年宝山区旅行社

单位	地址	电话	备注
宝钢集团上海国际旅行社有限公司	牡丹江路 1588 号北 6 楼	56120997	上海市 AAAA 级旅行社
上海通达国际旅行社有限公司	泰和路 5 号	56575198	上海市 AAAA 级旅行社
上海龙廷国际旅行社有限公司	淞桥东路 111 号 1519 室	56841583	上海市 AAAA 级旅行社
上海诚华国际旅行社有限公司	友谊路 37 号—5A 室	56674488	上海市 AAA 级旅行社
上海天盛国际旅行社有限公司	月罗路 241 号 4 幢 B 座 101 室	56562555	上海市 AAA 级旅行社
上海新浦江商务假期旅行社有限公司	长临路 913 号 5022 室	56420607	上海市 AAA 级旅行社

（续表）

单位	地址	电话	备注
上海锦程国际旅行社有限公司	东林路 401 号	56609705	上海市 AAA 级旅行社
上海辰亿国际旅行社有限公司	淞青路 133 号 2 幢 1 楼	66795096	上海市 AAA 级旅行社
上海泰申国际旅行社有限公司	水产路 2669 号 2102 室	36713741	上海市 AAA 级旅行社
上海宝览国际旅行社有限公司	牡丹江路 1678 号	56608666	
上海桔园旅行社有限公司	高逸路 103 号	55044289	
上海世豪观光国际旅行社有限公司	同泰路 68 号 2 楼	56845561	
上海明曙国际旅行社有限公司	通河路 508 号—3	56380065	
上海天翼国际旅行社有限公司	沪太路 5018 号 3 栋 1 层 B1258	51672052	
上海三胜旅行社有限公司	罗芬路 555 弄 48 号 2 楼	56590595	
上海宝盛旅行社有限公司	淞兴路 304 号	56677386	
上海腾阳国际旅行社有限公司	宝杨路 1 号零点广场钟楼 2 楼	31103300	
上海跃达国际旅行社有限公司	共康路 151 号 511 室	56413663	
上海华艺国际旅行社有限公司	友谊路 13 号	66781708	
上海锦城旅行社有限公司	盘古路 135 号	56601369	
上海上那国际旅行社有限公司	呼兰西路 911 号 3 号楼 513 室	56968705	
上海国力旅行社有限公司	新沪路 689 号 3 号楼 410	36150346	
上海宝恒旅行社有限公司	长逸路 128 号	66182718	
上海吴淞口水上旅行社有限公司	宝杨路 1 弄 2 号 108 室	56170116	
上海亿游国际旅行社有限公司	殷高西路 101 号 1006	36396869	
上海静虹国际旅行社有限公司	德都路 389 号	61996818	
上海金罗店国际旅行社有限公司	罗芬路 555 弄 21 号	56591260	
上海为为国际旅行社有限公司	长逸路 15 号	56456891	
上海春和景国际旅行社有限责任公司	真陈路 1000 号 406—1	64281961	
上海吴淞口国际旅行社有限公司	宝杨路 1 号 11 幢 301、302 室	56120623	
上海天伟旅行社有限公司	顾陈路 1288 号 5 幢	60642689	
上海幸福国际旅行社有限公司	泰和路 2038 号 2 幢 1 层 45 室	36337701	
上海凯福国际旅行社有限公司	陆翔路 111 弄 2 号 1709	66251873	
上海日月行国际旅行社有限公司	东林路 395 弄 8 号 201 室	36586788	
上海杰达国际旅行社有限公司	祁北东路 221 号 A 室	36517962	
上海福地在线旅游发展有限公司	共和新路 4727 号 14 楼	51751117	
上海远阳国际旅行社有限公司	共康七村 136 号 101 室	52043051	
游大大国际旅行社（上海）有限公司	呼兰西路 60 号 9 号楼 1002	66972330	
上海宏乾国际旅行社有限公司	共和新路 4727 号 14 楼	51751110	
上海大昂天海邮轮旅游有限公司	双城路 803 弄 11 号 1601B 室	34064880	
上海环洲国际旅行社有限公司	同济支路 65 号 A997 室	62589636	
上海妙途国际旅行社有限公司	盘古路 388 弄 6 号 423	61812719	
真旅国际旅行社（上海）有限公司	南蕴藻路 393 号 4 号	31087779	
上海漫道国际旅行社有限公司	淞发路 901 弄 9 号 1203 室	56500065	
上海文瑞国际旅行社有限公司	共和新路 4727 号 14 楼	51751122	
游轮海（上海）国际旅行社有限公司	宝杨路 1 号零点广场钟楼 2 楼	31103300	
上海远华国际旅行社有限公司	长临路 913 号 1017 室	56778258	
上海莲花之旅旅行社有限公司	南卫路 39 号 1 幢—2 号	55580883	
上海春色国际旅行社有限公司	真华路 942 号第三空间 B118 室	66500208	

（续表）

单位	地址	电话	备注
上海泰怡然国际旅行社有限公司	沪太路 2999 弄 1 号楼 3F301—305 室	60705767	
上海音谱旅行社有限公司	呼兰西路 60 号 9 号楼 1107 室	56625211	
上海大新华运通国际旅行社有限公司	园和路 235 号 3 幢 A1125	60900122	
上海乐学营国际旅行社有限公司	一二八纪念路 968 号 1 号楼 1506 室	33713023	
上海新视界国际旅行社有限公司	双城路 803 弄 10 号 1901	61014366	
上海在途国际旅行社有限公司	纪蕴路 588 号南区 8 号楼—03 室	61984887	
上海众帝国际旅行社有限公司	共和新路 4965 号 1308 室	58552225	
上海航悦国际旅行社有限公司	环镇南路 858 弄 12 号 903 室	60297267	
上海中辉国际旅行社有限公司	高跃路 176 号 5 楼	31603883	
上海背包国际旅行社有限公司	水产路 2609 号 336 室	60716387	
上海新高度旅游有限公司	顾北东路 575 弄 1—17 号 A 区 107—2	54592220	
上海启越国际旅行社有限公司	呼兰西路 60 弄 9 号楼 912	60303933	
上海游然国际旅行社有限公司	陆翔路 111 弄 5 号楼 1809 室	66782780	
上海北半球国际旅行社有限公司	爱辉路 201 号 3 幢 3024—1 室	50909903	
上海薇客国际旅行社有限公司	共和新路 4995 号 2105 室	60554245	
新方向（上海）旅行社有限公司	新沪路 689 号 3 号楼 407	52908306	
上海伊间旅行社有限公司	恒高路 85 号 1—2 层	62121610	
上海瑞莱宝国际旅行社有限公司	呼兰路 799 号 4 号楼 432—1	56760108	
上海鑫海国际旅行社有限公司	沪太路 1717 号 1 幢 406 室	64166030	
上海丰翼国际旅行社有限公司	友谊路 1588 弄 3 号楼 708 室	51672051	
上海归燕旅游服务有限公司	郁江巷路 87 号	66165811	
上海欣程国际旅行社有限公司	市一路 199 号 1 楼 1374A	58607272	
上海至尚国际旅行社有限公司	呼兰西路 100 号 17 号楼—7	52913393	
上海光仔国际旅行社有限责任公司	沙浦路 163 号 2 层	66273328	
上海与衡旅行社有限公司	爱辉路 201 号 1 幢 1506 室	56569395	
中船邮轮国际旅游发展（上海）有限公司	金石路 1688 号 7—111	51768930	
上海亚亨国际旅行社有限公司	行知路 605 号—1	66271452	
上海嗨游国际旅行社有限公司	共和新路 5000 弄 6 号楼 1001 室	56043367	
上海墨鱼旅行社有限公司	真大路 520 号 12 号楼 329	66276185	
上海宝维三江旅行社有限公司	长江南路 180 号 C413 室	36210359	
上海天卓国际旅行社有限公司	一二八纪念路 968 号 906 室	51840050	
子俊国际旅行社（上海）有限公司	梅林路 358 号 11 幢 A220 室	56519719　56519726	
上海北极星国际旅行社有限公司	陆翔路 1018 弄 6 号 2909 室	31261020	
宝武集团上海宝山宾馆有限公司	牡丹江路 1813 号	36010936	
上海燕新杰杰旅行社有限公司	市一路 199 号 1 楼 2324A	56860265	
上海亿帆国际旅行社有限公司	淞桥东路 111 号 505 室	56875938	
上海航盛国际旅行社有限公司	沪太路 5018 号 2 幢 5 层 505 室	65166881	
上海博创国际旅行社有限公司	上大路 678 号 309 室	61676226	
上海驷和国际旅行社有限公司	蕴川路 6 号 2 幢 370 室	56110877	
上海品尚国际旅行社有限公司	环镇南路 858 弄 9 号楼 12 层 03—12	62499003	

（徐　韵）

教　育

◎ 编辑　吴嫣妮

基础教育

【概况】 2020 学年，宝山区共有教育机构 338 所，其中高中 9 所（含民办 1 所）、完中 5 所（含民办 1 所）、初中 26 所（含民办 2 所）、九年一贯制学校 34 所（含民办 5 所）、十二年一贯制民办学校 1 所；小学 67 所（含民办 10 所，其中 1 所申请撤销中）；幼儿园 172 所（含民办园 71 所）；中职学校 4 所（含民办 2 所）、特殊教育和工读学校各 1 所、成人教育学校 1 所，其他教育机构 17 所。年内，初中招生数 10632 人；小学招生数 15886 人；学前教育小班入学新生 17594 人。全区在校学生 179545 人，教职员工 18493 人。

落实校园疫情防控。建立健全校园新冠肺炎防控工作预案和 10 项制度，发放 7 批共 540.5 万余件防疫物资。及时跟进学生心理健康教育，利用新媒体平台，向师生及家长宣传“心理防疫”，跟踪处置 600 余起师生心理问题，点对点指导典型案例。组建“空中课堂”学科名师团队，完成 201 节录播课资源建设和 314 节课拍摄任务。

深化教育综合改革。9 月 1 日，与华师大合作的华师大二附中宝山校区，与上师大合作的上师大附属宝山实验学校、上师大附属宝山潜溪学校开学。推进紧密型学区化集团化办学，成立宝山区长三角联合教育集团、宝山世外教育集团。开展初中强校工程中期评估。成功申报上海市自闭症学生“卓越项目”，受市教委委托筹建“上海市自闭症教育指导中心”。上海市街镇社区（老年）学校内涵建设完成验收。

提高学生综合素养。通过“扣好人生第一粒扣子”系列主题活动，树立典型和榜样，7 名学生入选上海市新时代好少年。深化课程和教学改革，10 篇在线教育优秀案例被第一教育、上海教育新闻网报道。成立上海市“双新”课程宝山实践基地，探索实施“跨区域教研”。启动高中育人模式改革，公办高中应届考生本科达线率达 90.28%。优化学生综合素质拓展平台，完成体育、艺术“一条龙”培养项目布局，推进“艺术名家进校园”“非遗进校园”活动。承办第八届国际青少年科技博览会，在全国推广宝山区“家庭创客行动”原创经验和成果，获世界、国家和市级比赛荣誉 200 余项。

【区学习促进委员会全体会议召开】 5 月 19 日，2020 年宝山区学习型社会建设与终身教育促进委员会全体（扩大）会议召开。宝山区委常委、宣传部部长赵懿，宝山区副区长陈筱洁出席会议。会议从践行“行知思想”，打造“乐学品牌”，展望“乐学远景”等方面介绍宝山区学习型城区建设工作成果，并传达开展上海市学习型城区创建监测工作会议精神和工作要求。

【国际标准车模赛道动工兴建】 6 月 15 日，宝山区青少年活动中心车模竞技场动工兴建，拥有 3 条不同类型国际标准 RC 车模赛道和 2 条练习、仿真赛道。竞技场规模和条件达到全国一流水准，满足宝山和青少年车模运动需求，以及世界锦标赛举办要求。

【国际青少年博览会云开幕】 8 月 1 日，2020（第八届）上海国际青少年科技博览会（云端展会）开幕式暨校长峰会在宝山区青少年活动中心举行。活动由上海市教育委员会、上海市科学技术委员会联合主办，采用在线方式进行网络直播。上海市教育委员会主任王平、上海市海事大学校长陆靖、中国科学院上海天文台台长沈志强、上海市科学技术委员会一级巡视员季晓烨、宝山区副区长陈筱洁及区教育局相关领导与来自世界各国和地区的科技教育工作者出席。

【华东师大二附中宝山校区开办】 8 月 31 日，华东师大二附中宝山校区开办暨 2020 学年第一学期开学典礼举行。华东师范大学副校长、华师大基础教育集团主任戴立益，宝山区副区长陈筱洁，区教育工作党委书记沈杰，区教育局局长杨遇霖，杨行镇党委书记邵雷明、镇长陈江出席。

【庆祝第三十六个教师节活动】 9 月 8 日，宝山区举行庆祝第三十六个教师节系列活动。区领导陈杰、高奕奕、徐静、王丽燕、陈筱洁、张晓静等，以及区委教育工作领导小组成员单位，区教育局党政班子成员，教育系统校园长、书记、教师代表等出席活动。

【教育事务服务中心成立】 9 月 22 日，宝山区教育事务服务中心成立揭牌暨服务窗口受理启动。区教育工作党委书记沈杰，教育工作党委副书记、局长杨遇霖及相关局领导出席活动。中心在区教育局开设服务窗口，面向基层单位做好全区教育事业单位人事管理、党建服务、学生事务、民办教育管理、安全管理、综合事务等基层业务办理或受理工作。

【特色普通高中创建展示活动】 9 月 29 日，上海市特色普通高中创建罗店中学展示活动在上海师范大学附属罗店中学举行。宝山区副巡视员杨立红，上海师范大学党委副书记、副校长葛卫华，市教委基教处二级调研员陈爱平等领导，以及来自

上海师范大学、上海市推进特色普通高中建设与评估项目组、上海市特色普通高中创建项目组的专家，各区教育局相关负责人、特色项目学校校长等体验上师大附属罗店中学特色高中创建成果。

【长三角联合教育集团成立】 10月22日，“上海宝山长三角联合教育集团”成立仪式在上海农场学校举行。“上海宝山长三角联合教育集团”聚集横跨沪、苏、皖三地10所学校，是全市第一个集团化办学，也是长三角区域一体化发展战略在教育领域首次尝试。集团涵盖中、小、幼3个学段，探索特色项目贯通式培养、学段间有效衔接等。

【黄俊凯获评“新时代好少年”】 10月27日，中央文明办、教育部、共青团中央、全国妇联、中国关工委在北京联合发布36名“新时代好少年”先进事迹，宝山区高境镇第三中学学生黄俊凯被评为重点推介的10名“新时代好少年”之一。

【与上海师范大学签订合作协议】 11月3日，宝山区教育局与上海师范大学合作办学协议签订仪式举行，宝山区副区长陈筱洁、上海师范大学副校长张峥嵘出席。宝山区教育局局长杨遇霖与上海师范大学基础教育发展中心副主任王健共同签署合作举办“上海师范大学附属宝山实验学校”“上海师范大学附属宝山潜溪学校”协议书，双方在办学管理、教师培训、师范生培养、课程教学、教育科研、特色建设，以及集团化办学等方面深化合作。

【世外宝山教育集团成立】 11月8日，上海世外宝山教育集团举行成立大会，这是世外教育在上海市成立的首个优质区域教育集团，覆盖400余名教职员工和3000余名学生，与母体校徐汇世外形成一南一北、一东一西2个区域。

【市民终身学习人文修身宝山线路启动】 11月17日，“逐梦新征程，寻脉人文行”上海市民终身学习人文修身主题活动宝山线路启动仪式暨宝山区第十六届全民终身学习活动周开幕式在罗泾镇塘湾村举行。活动同时开展启动仪式、体验学习、人文行走三大板块，并表彰2020年宝山区优秀三类学习点、百姓学习之星、终身学习品牌项目、优秀成人院校等终身教育成果。

【方红梅获评全国劳动模范】 11月24日，上海市宝山区陈伯吹实验幼儿园园长方红梅接受2020年全国劳动模范和先进工作者表彰。方红梅从事学前教育工作32年，形成独特的教学风格和享有影响力的幼儿艺术教学特色。

【宝山中学举行百年校庆】 11月28日，上海市宝山中学举行教育成果展示活动，庆祝建校100周年。100年来，宝山中学为国家输送3万余名优秀人才，包括儿童文学家陈伯吹、作家陈向平、中医顾雨时、文化战士周志常等知名人士和革命志士。

【吴淞中学法语特色班签约】 12月17日，上海大学与吴淞中学共建法语特色班签约仪式暨区校教育合作交流会举行。上海大学中欧工程技术学院院长刘宛予与吴淞中学校长张哲人共同签署共建法语特色班协议，上海大学助力吴淞中学开设、完善法语课程，发挥国际化办学资源作用，提高双方学校对宝山区基础教育服务与辐射，是大学资源服务区域基础教育发展的探索。

【教育系统首届硕博联盟成立大会召开】 12月29日，宝山区教育系统首届硕博联盟成立大会暨第二届教师行动研究故事会召开。硕博联盟以“一个团队、一个平台、三个产出”为建设目标，承接教育系统重大研究项目、研究理论、探索实践、完成项目。作为学术交流平台，获取信息、获得项目、展示成果、展现价值。

（岳　强）

高等教育

【上海大学】 2020年，上海大学设有30个学院、1个学部（筹）和1个校管系；设有91个本科专业，43个一级学科硕士学位授权点、1个二级学科硕士学位授权点（一级学科未覆盖）、22种硕士专业学位类别；24个一级学科博士学位授权点、2个二级学科博士学位授权点（一级学科未覆盖）、6个交叉学科博士点，19个博士后科研流动站。QS世界大学排名387位（中国内地高校第16位），14个学科进入QS世界大学学科排名前500位；软科世界排名351位。15个专业获批国家级一流本科专业建设点。有专任教师3173人，其中教授760人、副教授1107人，具有博士学位的教师2306人。有全职中国科学院院士、中国工程院院士6人，双聘院士10人，中科院外籍院士1人，海外院士16人；享受“国务院特殊津贴”人员32人；“万人计划”入选者8人；教育部“长江学者”特聘教授13人、讲座教授4人；“长江学者”青年项目5人；“百千万人才工程”国家级人选10人；国家自然科学基金杰出青年科学基金获得者21人；国家自然科学基金优秀青年科学基金获得者17人；上海市领军人才23人。年内，上海大学医工交叉研究院成立；“宝山环上大科技创新圈”建设重要标志“环上大科技园”揭牌；上海大学人工智能研究院成立；国际博协国际博物馆研究与交流中心”在上海大学成立。

科研方面，上海大学在国际三大检索（SCI、EI、CPCI—S）收录的学术论文数分别位于全国高校46、43、31位。2020年，获国家自然基金项目167项；获国家社科基金项目重大项目5项，一般项目46项，教育部人文社会科学研究项目14项，上海市哲学社会科学规划项目32项。

育人方面，上海大学与51个国家和地区210所大学、机构签署校际合作协议。学校现有研究生16581人，全日制本科生19989人，预科生55人，成人教育学生17305人。在校就读的外国留学生4532人，其中学历生1872人。建有4个中外合作办学学院，与北美洲、欧洲、亚洲等地区大学合作建立5所孔子学院。与中国科学院长三角地区研究院所、中国社会科学院、宝山区政府等开展科学研究、人才培养、队伍建设等合作。QS毕业生就业竞争力排名内地高校第16位，入选教育部首批“国际组织人才培养创新基地”。年内，获上海市科技进步一等奖1项，上海市自然科学二等奖2项，上海市科技进步二等奖1项，上海市技术发明二等奖1项。 （凌长臣）

【上海邦德职业技术学院】 2020年，上海邦德职业技术学院在籍学生总数4089人；2020届毕业生1097人（含物流中高职贯通76人），就业1058人，就业率96.44%。专任教师116人，其中中级职称56人、高级职称22人。建有校内实训中心18个，校外实训场所25个。2020年，学校招生计划2220人，录取1687人，报到1545人，计划完成率70%，比上年增长3%。推进毕业生就业，对重点群体实行“一对一”帮扶政策，举办线上主题“共

克时艰，助力启航”暨第一届“立德杯”大学生职业生涯规划大赛，形成2020年民创B类项目“党建引领，立德树人，推进就业创业文化育人工程”。探索网上教学新思路，全年开展网上教学课程300门。优化团队、专业与课程建设，建设6门精品在线开放共享课程。启动企业高端人才引进项目，聘请8名专家到各专业担任客座教授，开设“技能大师工作室”首席技师，开设一批企业专家专题讲座。深化国际化办学，与新加坡东亚管理学院合作，颁发英国正规高校赫瑞瓦特大学工商管理硕士学位。与上海应用技术大学泰尔弗国际商学院建立联系，通过海外硕士直通车项目专升本、专升硕，与欧美多所院校对接取得国外大学硕士学位证书。12月18日，上海邦德职业技术学院“沈丰英昆曲艺术工作室”揭牌。年内，朱琼芬、冯娜获上海市高等职业院校教师说课（暨教学能力）大赛三等奖；蒋靖杰、陈孟军、韦合分获上海市民办高校“说课”竞赛二等奖、三等奖和优胜奖；社工专业5名学生获首届“陆游杯”长三角区域大学生社会工作知识技能大赛一等奖。

（郑　楷）

【上海济光职业技术学院】　2020年，学院有1个二级学院、6个系、2个教学部、1个研究所、1个继续教育学院，共设27个专业。全年招生总计划3100人，录取2705人，计划录取率87.26%，到校报到2355人，录取报到率92.46%。2020届毕业生1562人，毕业生就业率93.41%，签约率81.24%。学院有国家级骨干专业3个、生产性实训基地2个、“双师基地”1个、协同创新中心2个、“技能大师工作室”6个，景观设计等13门上海高校市级精品课程，拥有8个市级教学团队、3位市级教学名师，12个晨光学者，获上海市级教学成果奖2项，上海市高等职业教育质量提升计划项目3个、上海高职教育质量决策咨询服务平台建设项目1个，高本贯通试点专业1个，“双证融通”试点专业2个，“中高职贯通试点专业”5个，教育部认定项目10个，学院为教育部“1＋X”项目试点院校，第一、二、三批共有12个试点职业技能等级证书项目。聚焦人才培养，形成工程技术、金融服务、医疗服务、教育艺术4大专业群，培养服务土木建筑、财经、汽车、计算机、艺术设计、交通运输、护理、学前教育8大类专业领域技能型专门人才。推进2个一流专业、2个教学资源库、1个高本贯通等重大项目建设。申报承接包括“三全育人”典型学院、德育特色案例、高水平专业群、“1＋X”证书制度试点、国家级教师教学创新团队等22项教育部职业教育提质培优行动计划任务。聚焦“三教改革”，年内获批2个上海市教师教学创新团队，2个“晨光计划”项目，1名教师在第二届长三角民办高校教师教学技能大赛中获优胜奖，12名教师在各教指委、协会及上海市级教学竞赛中获分一、二、三等奖。学院教师主编或参编出版教材10本，新增自编校本教材3本。

（宋　爽）

【上海震旦职业学院】　2020年，学院设有6个二级学院，30个专业。全日制在校生6265人，录取新生2873人，报到2577人，报到率90%。应届毕业生1365人，就业率92%。教职员工424人，其中专任教师314人、硕士及以上学历教师197人。建有食品营养与检测、机电、国际商务、新闻演播、数控技术、物联网技术实训中心，2个中央财政支持实训中心，4个市教委教学高地。建有23个实验中心、109个实训室。拥有3个市级优秀教学团队，8个市级精品课程，5个上海市重点专业，3个教育部认定的骨干专业。学院创新教育管理理念，获批母婴护理（中级）、物联网智能家居系统集成和应用（中级）、物流管理（中级）等3项“1＋X”证书试点项目；获批电子商务（高级）、视频编辑（高级）网站设计与网页制作（高级）3项“双证融通”项目。药学、会计、广告设计、家政等专业实现产教深度融合。“一种装配式建筑构件制作节点预埋培训设备”获发明专利证书。促进毕业生就业创业，推出在线咨询指导课，开展个性化毕业辅导，市、区两级“高校创业指导站”项目通过验收。与美都教育管理咨询公司及新加坡皇庭国际学校签订“酒店管理专业”交换生交流协议，与英国赫特福德大学、韩国庆南情报大学签署战略合作备忘录，与泰国格乐大学签订合作备忘录。与上海市高职高专思政课建设联盟联合举办上海市高职高专“思政课程”与“课程思政”联合建设研讨暨线上教学交流会。获评2018—2019年度上海高校信息公开评议工作“优秀单位”。学院足球队获上海市大学生足球联盟联赛（高职组）冠军。学院师生获第三届全国职业院校跨境电商技能大赛特等奖、一、二、三等奖、优秀指导老师等奖项，学院获优秀组织奖。

（廖文文）

10月15日，上海交通职业技术学院与上海汽车工业销售有限公司签订新能源汽车实训基地共建协议，新能源汽车实训基地揭牌　　李　惠/摄影



职业技术教育

【上海交通职业技术学院】　2020年，学院设8个教学系部，31个专业。全日制在校生4475人，其中外省市生源

53.34%，比上年减少0.31%。25个专业毕业生人1652人，就业率85.8%。专任教师252人。年内，上海市示范性虚拟仿真实训室建设项目立项。城市轨道交通车辆技术专业教学资源库、港口机械与自动控制专业教学资源库获2019年上海高职高专院校市级专业教学资源库建设立项。市级精品课程“物流信息技术应用”平台上线并应用。与上海汽车工业销售有限公司签订新能源汽车实训基地共建协议并揭牌。道路桥梁工程技术专业与上海市基础工程集团有限公司合作开发BIM课程资源，建成BIM实训室。与浦江游览、客轮、轮渡3家单位合作，介入学生实习实践环节，实行校企岗位轮换、职业能力递进的“3—5—5”人才培养模式。加强师资内涵建设，市教委“匠心匠艺”优质课堂建设行动研究立项项目1项；推进在研课题60余项，完成结项课题21项。完成依法自主招生、“三校生”招生及统一高考招生工作，计划招生1850人，录取1875人，录取率101.35%；实际报到1753人（含14名保留入学资格的新生），报到率93.49%。做好继续教育服务工作，成人大专招生64人，北京交大远程教育招生72人。年内，学校学生获第一届全国技能大赛交通运输行业选拔赛汽车喷漆项目第三名，第46届世界技能大赛上海市选拔赛汽车技术项目二、三等奖、优胜奖，上海市第七届暨全国第四届大学生创业决策仿真大赛团体二等奖，第十届POCIB全国外贸从业能力大赛（秋季赛）”团体一等奖、个人二、三等奖，第二届“科云杯”全国职业院校高职组税务技能大赛团体三等奖，全国大学生数学建模比赛（高职高专）上海组二等奖等。

（王晓红　胡萌萌）

【上海市宝山职业技术学校】　2020年，学校有加工制造类、信息技术类、交通运输类、旅游服务类和财经商贸类5大类学科；数控技术应用、机电技术应用、汽车运用与维修、物流服务与管理、学前教育、计算机应用、酒店服务与管理和计算机平面设计8个专业。专任教师110人，其中高级讲师39人、专任高级技师6人、技师11人、高级工44人。在校生1450人，52个班级，其中与上海工程技术大学合作的中高职贯通数控专业班3个、与上海济光职业技术学院合作的汽车检测与维修技术专业班2个、特教班4个50人。招生574人，毕业生476人，巩固率91.54%。毕业生就业率93.5%，其中升学率67.13%；对口率保持在84.8%以上。与华域皮尔博格泵技术有限公司签订校企合作深度合作协议，校企合作企业数22家。与上海什弋维新能源科技有限公司、上海四惠汽车技术发展有限公司创建产学研一体的“新能源汽车动力电池联合实验室”。汽修、机电、计算机等专业申报第三批“1+X”试点工作，共5个专业参与试点，累计参与学生375名。顾海波、袁涛课题获市级立项并完成开题论证。学校获全国首届“华航唯实杯”机器人虚拟仿真大赛一等奖1个，三等奖3个，宋彦彦获优秀指导教师奖。2020年，学校被评为2019年度上海市平安示范单位、2017—2018学年度上海市安全文明校园。

（孙晓红）

成人教育

【上海行知学院（上海市宝山区业余大学、上海开放大学宝山分校、上海市宝山区老年大学）】　2020年，学校有序开展教学工作。开展高等学历教育，累计完成学历教育（开大、业大、海洋）实际课时数10020节。结束与海事学院合作，做好应届及遗留毕业生等工作。年内，教职工公开发表论文15篇，其中核心期刊发表1篇；作为主编参与编写教材2部，合作著作2部。推进社区教育，做好市民终身学习体验基地，探索“重走行知路”“罗泾新农村建设”网上体验基地建设与体验课程实施。推出线上“复工十问”微课程，开展“传染病与我们的生活”等主题培训。组织策划“众志成城抗疫情”主题作品征集活动。报送市学指办社区教育教学大纲评比作品35篇。开展上海市民网上读书活动、终身学习云“空中课堂”“申学大讲堂”“家长学校”等在线讲座、抗击疫情主题征文，疫情知识在线竞答等活动。开展线上老年教育，组织学员参加IPTV、全国老年远程网、上海市老年教育慕课平台、上海市民终身学习云“空中课堂”等线上平台学习活动。开设在线直播大课堂，在线课程点击量约11000次，学员1600人次（不含校区）。加强“瓷绘工艺”特色课程建设，在线学员约300人，覆盖全市16个区。开展“众志成城抗疫情”主题作品征集活动，共收到全区作品286件。年内，学校获全国第五届NERC杯全国优秀微课程评选活动优秀奖、上海市优秀成人继续教育院、上海社区网上读书活动优秀组织奖、上海社区教育志愿者服务品牌、上海社区教育优秀微课评选活动优秀组织奖、上海市社区教育教学评选活动优秀组织奖、上海社区教育微课评选优胜奖、上海市五星级老年学习团队、宝山区教育系统综合改革综合评价先进单位等称号。

（董曲波）

特殊教育

【上海市宝山区培智学校】　2020年，学校有9个年级，11个班级，在籍学生158人。3—5月，学校开展线上教学，6月复学。学校开展家校协作，特殊学生“停课不停学”，设计个别化教学与作业，自制生活、语文、数学、康复等各科教学视频115个，收集教学视频344个，开展线上教学与互动累计1936课时。获2020年“宅家学”系列活动“优秀组织奖”“抗疫情，提质量”行动“特别奖”；“同心抗疫 为爱成长”同理心辅导系列活动获宝山区心理健康活动月优秀组织奖等。年内，学校1项教育部青年课题结题，3项区级一般课题结题，3项上海市教育学会特殊教育专业委员会课题立项；2项区级重点、4项区级一般课题在研。新申请区级课题5项。学校获集体和师生奖项及荣誉称号国家级19项、市31项、区107项，各类期刊发表论文6篇。作为全国医教结合实验区，组织市级医学和教育专家及培智学校康复教师，为区域内残疾儿童服务共计1304人次。年内，学校被命名为2019年度上海市平安示范单位、上海市安全文明校园，宝山区艺术教育特色项目学校（儿童画）、教育系统综改综合评价先进单位、区“同创全国文明城区、共建宝山美好家园”劳动竞赛先进集体三等奖等。

（顾红庆）

体　育

◎ 编辑　吴嫣妮

竞技体育

【概况】 2020年，宝山体育系统在编教练41名，注册运动员2183名。上海宝山大华女篮获中国女子篮球联赛首届三人联赛冠军、五人联赛第五。乒乓球运动员许昕获3项世界冠军。承办中国乒协国青、国少集训队选拔赛、中国青少年高尔夫球大师赛等赛事，5名宝山乒乓球运动员入选国家乒乓球男子青少和少儿集训队。高尔夫运动员曹欣妤获3项全国冠军。组队参加乒乓、手球、击剑等各类市级比赛获51.5金、43银、47铜。深化体教结合，曹燕华乒乓培训学校段蕾被北京大学录取。完成新一轮社会化合作办训签约，5家社会力量办训单位被上海市体育局评为“上海市竞技体育后备人才社会培养基地”，2家被评为“上海市青少年足球培养基地”，曹燕华乒乓培训学校、上海竞达足球俱乐部有限公司被评为“精英基地”。

【上海宝山大华女子篮球俱乐部合作签约】 9月4日，上海宝山大华女子篮球俱乐部合作签约仪式举行。上海市竞技体育训练管理中心、宝山区体育局和大华集团三方签署合作协议，携手开启上海宝山大华女篮新一轮合作。市体育局党组书记、局长徐彬，宝山区委书记陈杰，区委副书记、代区长高奕奕，市竞技体育训练管理中心党委书记王海威，大华集团董事长金惠明等出席仪式。

10月17日，第五届上海市家庭马拉松开赛　区体育局/提供



【上海宝山大华女篮获WCBA首届三人联赛冠军】 12月22日，2020—2021赛季WCBA女子三人篮球联赛决赛举行，上海宝山大华女篮球队夺得首届WCBA三人篮球联赛冠军，是该队历史上第一个顶级联赛冠军。（段楚雯）

群众体育（全民健身）

【上海市民运动会宝山赛区系列赛事开赛】 1月1日，2020年上海市第三届市民运动会元旦迎新活动暨“中国体育彩票”大美滨江元旦迎新跑在吴淞炮台湾湿地森林公园开跑。8月16日8点13分，上海市第三届市民运动会（宝山赛区）2020“战FUN·宝山”纪念“八一三”淞沪会战83周年徒步大会开跑。9月24日，2020年“爱在上海”残健融合运动会宝山区融合城市定向赛在罗泾镇塘湾村举行。10月1日，“中国体育彩票”业余足球争霸赛在大黄村生态园锐领体育足球场举行。10月17日，第五届上海市家庭马拉松在顾村公园开赛，同时开设线上比赛和线上创意赛。10月24日，罗泾美丽乡村徒步赛举办。同日，《国家体育锻炼标准》达标赛宝山区分站赛举行。10月25日，上海市拔河系列赛“城工园杯”拔河项目比赛举行。10月11日，业余篮球联赛在宝杨宝龙广场开赛，同时创建宝山区业余篮球联赛（简称“BABL”），加速宝山“篮球城”建设，11月7日罗泾泾光闪闪队夺冠。10月17日，宝山首次举行的滑雪比赛——第四届上海市民滑雪公开赛在博绣荟文创园E区落幕。11月7日，玩转广场·助力社区“月浦杯”广场舞公开赛在月浦镇影剧院举行，“冠群杯”业余网球公开赛在宝山体育中心网球馆开幕。11月8日，“杨行杯”乒乓球比赛在宝山体育中

心开幕，智力运动会在宝山体育中心举行，空手道比赛在宝山鸿飞羽毛球馆举行。（段楚雯）

【运动魔盒挑战赛开赛】 6月27日，宝山区体育局主办的运动魔盒挑战赛开赛，以家庭为组合线上开展亲子家庭运动会。区体育局向区内各街镇亲子家庭派送1200份运动魔盒，并展开运动魔盒“线上直播PK赛”。12个街镇100组家庭通过“腾讯会议”，线上举行空中乒乓球、连环钻钻钻、袋鼠跳跳跳、魔术棒跳跃、魔术毽示范大挑战，上万名观众在线观看。

【全民健身赛事品牌发布】 7月8日，“宝山区全民健身品牌发布会暨2020年全民健身赛事活动推介会”在宝山体育中心举行。宝山区副区长陈筱洁出席活动，乒乓球世界冠军、上海曹燕华乒乓培训学校校长曹燕华，上海市体育局群体处处长桂劲松，宝山区体育局党组书记、局长孙兰，区体育事业管理中心主任陈泰丰参加活动。活动采用线上直播与线下活动相结合形式开展品牌发布。

青少年体育

【上海市青少年篮球锦标赛暨青少年体育精英系列赛篮球比赛开赛】 8月25—28日，2020年上海市青少年篮球锦标赛暨青少年体育精英系列赛篮球比赛（男子A组）在宝山体育中心进行。比赛为五人制，采用单循环和交叉淘汰赛制，全市13支队伍参赛。赛期4天，徐汇区代表队获得冠军。

【中国乒协国青、国少集训队上海市选拔赛举行】 9月19—20日，经中国乒乓球协会授权，由上海市乒乓球协会主办的中国乒协国青、国少集训队上海市选拔赛（第一阶段）在曹燕华乒乓培训学校举行。全市7—14岁的461名乒乓球小选手分别参加4个年龄组男女单打比赛。宝山区合作办训单位曹乒校134名运动员参加比赛，其中18名取得参加中国乒协主办的国青、国少全国第二阶段选拔赛资格。11月13—15日、20—22日，由曹燕华乒乓培训学校承办，上海市乒乓球协会及宝山区第二青少年业余体育学校协办的国家乒乓球青少集训队选拔赛（第二阶段）13—14岁组、11—12岁组分别举行，宝山区5名运动员入选国家乒乓球男子国青、国少集训队。

【MAGIC3上海市青少年三对三超级篮球赛宝山分区赛举行】 10月3—4日，上海市体育局、上海市教育委员会主办的MAGIC3上海市青少年三对三超级篮球赛宝山区分区赛在洛克公园呼玛店开赛，234支队伍、1000余人参赛，位列上海16个赛区之首。赛期2天，宝山区24支队伍进入大区赛。

【上海市青少年手球锦标赛举行】 10月5—8日，上海市青少年手球锦标赛（男子初、高中组）在宝山少体校举行。宝山少体校选派队伍分别获男子高中组冠军，男子初中组亚军。

【宝山区青少年高尔夫球运动员选拔赛举行】 10月25日，2020年度宝山区青少年高尔夫球运动员选拔赛举行，63名6—13岁青少年高尔夫选手参加选拔，包含长打赛、精准赛和推杆技术赛3个项目。

【中国青少年高尔夫球大师赛开幕】 11月30日，2020沃尔沃中国青少年高尔夫球大师赛在美兰湖高尔夫俱乐部开幕，是年内全国最后一场中高协一级青少年赛事，107名中国青少年高尔夫球员参赛。12月3日，宝山高尔夫选手曹欣妤获女子组冠军。（段楚雯）

体育产业·设施建设

【体育产业】 2020年，宝山区建立体育产业培育发展“四重”（重点街镇、重点园区、重点企业、重点项目）服务机制。“三邻桥”体育文化园申报入选全国体育服务综合体典型案例，协调服务吴淞创新城首发区域博绣荟“顽酷运动工厂”开业、“格力特体育公园”试营业。服务体育企业恢复经营，开展线上咨询、线下巡检、上门服务、现场备案等“组合服务”，对接市局相关金融扶持政策，为首批2户区内体育企业协调解决约200万元融资困难；落实涉体困难企业“稳就业”补贴政策，靠前指导11户涉体企业申报“稳就业”补贴。举办“五五消费节·宝山体育消费周”活动，推荐22户经营性体育场所入选上海市体育消费券首批定点场馆。全年体彩销售额超2.8亿元，募集区级体彩公益金1456万元。

【设施建设】 2020年，宝山区完成新（改）建6条市民健身步道、8片智慧化球场及30个市民益智健身苑点，杨行体育中心开工建设。完成游泳场所开放管理，区体育局被评为优秀组织管理单位。擦亮“战FUN宝山”全民健身品牌，与第三届市民运动会融合，全年承办滑雪、武术等19项市级赛事；开展33个运动项目200余场区级赛事，宝山区获“最佳赛区奖”，区体育局获“最佳组织奖”“战FUN宝山”系列品牌赛事“最佳品牌奖”。开展线上体育赛事活动，250余万人次参与。推出居家健身线上配送服务，开设“宝小体健身云课堂”，提供健身指导34课时，平均每课时点击量7400余次。

【防疫公益活动】 3月10—14日，区总工会、团区委和区体育局主办，爱心人士何静旭女士提供公益支持的“心系防疫爱心助力”宝山杯抗疫公益线上健康走活动举办，4000余人参与，累计收到爱心助力14000余次。3月16日，宝山区体育局与五星体育传媒有限公司、上海五星网络科技有限公司等单位在宝山体育中心开展“心互动·爱传递”公益活动，慰问友谊路街道和宝山体育中心坚守在抗疫一线部分社区志愿者和工作人员，并捐赠防疫物品。4月3日，上海宝山大华女子篮球俱乐部驰援塞尔维亚体育界，交接防疫物资。

【宝山区第五次国民体质监测】 8月25日—10月28日，宝山区开展第五次国民体质监测工作，完成2800个不同年龄段（幼儿、成年人、老年人）监测样本数据采集工作。其中，3—6岁幼儿400人、20—59岁成年人1600人（含农村与郊区），60—79岁老年人800人（含农村与郊区）。监测内容分检测指标和问卷调查，检测指标包括身体形态、身体机能、身体素质三大类，涉及身高、体重、体脂率、肺活量、握力等25个不同检测指标。（段楚雯）

科技·信息化

◎ 编辑　吴嫣妮

科　技

【概况】　2020 年，宝山区围绕“打造科创中心主阵地”发展目标，凝聚全区思想共识，加强市区联动、区校联合，优化科创生态环境，提升科技服务水平，不断提升区域科技创新能力。区科委获 2020 年度上海市高新技术企业培育工作先进集体、2020 年度上海市高新技术企业统计工作先进集体等称号。

建设科创中心主阵地。区科委与市科委签订战略合作框架协议，联动实施宝山转型发展科技专项，打好宝山科创牌。环上大科技园开园。明确宝山科技园、临港城工科技绿洲 2 个首发载体，揭牌成立 3 个创新创业平台，完成一批科技企业、科技项目入驻。张江宝山园能级提升。北上海生物医药产业园南区（富锦工业园）部分区域纳入宝山园范围内，实现市级特色园区政策与张江政策叠加。赛赫智能设备（上海）股份有限公司成为张江宝山园内首家科创板受理企业，205 个项目获张江资金立项，其中 H25 项目获批 12 个，获批数全市第一。

提升科技创新能力。宝山区 8 个项目获 2019 年度上海科技进步奖，其中，上海广联环境岩土工程股份有限公司“垃圾填埋场水气耦合运移机理及屏障阻隔关键技术”项目获科技进步一等奖。黄海制药“面向国际市场的现代复方中药质控标准研发和工艺提升”等项目获市战略性新兴产业发展专项资金重大项目、市“科技创新行动计划”生物医药科技支撑专项立项。110 家企业获上海市科技型中小企业技术创新资金项目立项，比上年增长 13.1%。

加快科技成果转移转化。产学研用合作更加紧密。区科委协同复旦大学、上海交通大学、上海大学、中国科学院等高校院所，通过产学研合作、共建工程技术研究中心等形式，助力宝山企业解决技术难题。功能型平台建设更加深化。石墨烯平台累计建成中试线 9 条，引入海隆集团石墨烯防腐涂料、物理法制备高品质石墨烯粉体等项目。平台入驻中科院微系统所谢晓明团队“高质量石墨烯电子材料制备研究”项目获 2019 年度上海市自然科学奖一等奖，成功研制“1.5 英寸石墨烯单晶”创造单核石墨烯单晶尺寸和生长速度世界纪录，超平铜镍合金单晶晶圆、8 英寸石墨烯单晶晶圆、锗基石墨烯晶圆等创新成果均达到国际领先水平并实现小批量生产。新能源关键材料与应用技术功能型平台完成小试平台、中试基地和分析检测中心基础建设，基本具备对外服务功能。智慧医学诊断功能型平台自主研发病理数据管理系统，落地上海瑞金医院。

优化科技创新生态。双创载体能级不断提升。宝山工业园区获批“科技资源支撑型”特色载体，上海吴淞口创业园有限公司“金属新材料众创空间”入选第三批国家级专业化众创空间，格桑谷（上海）众创空间管理有限公司“格桑创服众创空间”入选 2020 年度国家级众创空间备案，财景科技园获批国家级科技企业孵化器。“店小二”服务不断升级。外国人来华工作、居留单一窗口迁移至宝山出入境办事大厅，简化办事流程。科技金融融合不断加深。依托宝山科技金融服务站，协调银行、保险（担保）共同尽调，形成一站式融资解决方案。指导企业申报科技信贷小微担保基金、税务贷、经营贷等信贷产品，缓解企业融资难、融资贵问题。创新创业赛事影响力不断扩大。开展 2020 第七届中国国际石墨烯创新大会、“创业在上海”国际创新创业大赛宝山赛、第三届长三角创新挑战赛、第二届“宝山杯”大学生创新大赛等活动。

【打造北上海生物医药产业园】　4 月 28 日，上海市生物医药产业特色园区推进大会举行，北上海生物医药产业园等 5 个特色生物医药产业园区揭牌。10 月 27 日，上海宝济药业重组蛋白药物产业化项目在北上海生物医药产业园核心区——罗店工业园开工。项目计划总投资超 7 亿元，总建筑面积约 7.5 万平方米，建设哺乳动物细胞表达重组蛋白原液车间、微生物表达重组蛋白原液车间、制剂车间、质检中心、仓库以及研发中心等；生产设施涵盖哺乳动物细胞表达系统和微生物表达系统的多条原液生产线，水针剂、冻干粉针和一次性预灌封的成品制剂生产线。12 月 9 日，2020 年上海市重大工程预备项目、北上海生物医药产业园区示范性启动项目——“国盛产投·宝山药谷”举行奠基仪式。宝山药谷规划面积约 200 亩，总投资约 18 亿元，通过构建“1 + 3 + X”园区高质量服务体系，重点培育和发展高附加值的“生物制品、医疗器械、原创新药”制造，导入企业总部、研发中心、高端生产以及产业链关键环节。“上海市医疗保障局宝山生物医药产业服务工作站”“上海实验动物研究中心宝山分中心”“上海现代环境治理与绿色制造试点园区”挂牌。国盛产投设立约 5 亿元的生物医药园区专项基金。12 月 17 日，国家健康医疗大数据运营中心签约宝山。

【创新奇智长三角总部落成】　5 月 27 日，“人工智能时代下的智能制造生态”主题论坛暨创新奇智长三角总部、创新

工场人工智能工程院上海分院启动仪式举行，创新奇智长三角总部落成开业。活动发布 Manu Vision 工业视觉平台 1.0，为工业质检场景提供人工智能解决方案，推动制造业转型升级。宝山区与创新工场、创新奇智共同整合创新链、产业链，打造长三角乃至全国人工智能产业新高地。会上，中国工程院院士、浙江大学“求是学者”特聘教授谭建荣发表演讲。

【环上大科技园开园】 6 月 22 日，环上大科技园在上海大学揭牌。11 月 30 日，在临港城工科技绿洲开园。宝山区与上海大学合作打造示范性创新创业集聚区，以大场镇、城市工业园、南大智慧城为核心区，通过辐射带动，逐步拓展至北上海生物医药产业园、机器人产业园等特色产业园区以及吴淞创新城等重大板块。区校双方在新材料、人工智能、医疗器械、智能制造与信息技术、文化创意等产业领域开展协同创新。环上大科技园强化科技成果转化、科技企业孵化、科技人才培养、集聚辐射带动等核心功能，推动形成大学校区、科技园区和城市社区相融相伴、协同发展。首批 3 个产业技术研究院、8 家企业、8 个重点转化项目入驻。宝山区与上海大学成立上海环上大科技发展有限公司作为运营平台，挖掘上海大学符合产业导向和市场需求的创新项目。宝山区与市科委签订战略合作框架协议，在未来 3 年内联动实施宝山转型发展科技专项，支持包括上海大学科技园在内的大学科技园建设，支持中国宝武集团等龙头企业融通创新，支持国内外领军企业和科研机构为南大智慧城、吴淞创新城等市级重大转型板块发展提供科技支撑。

【吴淞氢能产业园开园】 7 月 29 日，长江经济带氢能产业生态圈峰会暨第二届宝山氢能论坛举行，中国宝武吴淞氢能产业园开园。宝山区与中国宝武集团共同推动以氢能为代表的战略性新兴产业发展，提升宝山新能源产业链水平，带动老工业区加速转型升级。论坛上，举行首批入园企业签约仪式，并宣读长江经济带氢能产业生态圈倡议书。

【上海移动式核酸检测方舱实验室落户浦东机场】 8 月 7 日，上海应急科技攻关项目“上海移动式核酸检测方舱实验室”在浦东国际机场完成交付。该实验室是国内首个采用标准集装箱尺寸的 P2 + 移动式核酸检测实验室，上海宝山太平货柜有限公司参与研发。实验室外观为标准集装箱大小，支持集卡、货轮、铁路等各种运输方式；内部空间分为试剂准备室、样本处理室和核酸检测室 3 个独立区间，可满足 200 份/天的检测需求。

【宝山科技节启动】 9 月 1 日，2020 宝山科技节在智慧湾科创园启动。活动通过《科技战“疫”，智汇宝山》宣传片、抗疫情景剧、抗疫歌曲以及“战胜疫情，关键靠科技”主题展等形式，反映宝山区科技企业、医务工作者、社区干部等社会各界奉献精神和抗“疫”成果。仪式上，授牌 2 家区级研发与转化功能型平台、6 家工程技术研究中心。活动吸引约 150 人参加。

【上海北郊未来产业园开园】 9 月 20 日，上海北郊未来产业园开园，由宝山区与浦东新区合作打造，规划占地面积约 7.4 平方千米。园区聚焦新材料、新能源、机器人、智能制造、在线新经济及生物医药等战略性新兴产业，打造科创企业聚集地及产业发展高地。中国科学院上海硅酸盐研究所社会实践基地、复旦大学六次产业研究院创新实践基地、清华大学材料学院社会实践基地揭牌。

【保集 e 智谷(二期)项目开工】 9 月 28 日，保集 e 智谷(二期)项目开工奠基仪式在上海机器人产业园举行。项目总投资 12 亿元，占地面积 4.47 万平方米，总规划建筑面积 16.8 万平方米。项目依托集团智能产业和孵化平台优势，围绕并延伸机器人产业智能硬件、智能应用、智能服务三大领域产业链，打造“智能制造综合发展示范区”。

【中国国际石墨烯创新大会开幕】 10 月 16—18 日，以“开放合作 共筑烯未来”为主题的 2020 中国国际石墨烯创新大会在上海大学开幕。会上，超平铜镍合金单晶晶圆、8 英寸石墨烯单晶晶圆、锗基石墨烯晶圆等国际领先水平的石墨烯晶圆发布，长三角石墨烯产业发展服务平台、上海超能硬科技梦想实验室揭牌。

【中国生物医药产业创新大会举行】 11 月 28 日，2020 年中国生物医药产业创新大会举行，主题为“创新转化，赋能生物医药产业”。大会围绕全球生物医药前沿技术与最新动态，聚焦“后疫情时代”中国生物医药发展机遇与挑战，开展前瞻性专题报告与讨论。会上，宝山区生物医药产业专家咨询委员会成立。

【上海发那科智能工厂三期开工】 12 月 2 日，作为 2020 年上海市重大建设项目，发那科集团和上海电气集团合作的上海发那科智能工厂三期项目开工兴建，是除日本之外，发那科集团全球最大机器人基地。项目占地 431 亩，建筑面积 30 万平方米，总投资约 15.8 亿元。建成集智能制造、研发、展示、销售和系统集成中心及服务总部于一体的机器人超级智能工厂，预计实现年产值 100 亿元。

【大学生创新大赛落幕】 12 月 5 日，“扬帆宝山 智创未来”2020 第二届“宝山杯”大学生创新大赛在上海智慧湾科创园落幕。大赛历时 5 个月，共收到上海大学、复旦大学、同济大学、华东理工大学、东华大学等 23 所高校 74 个参赛项目。经过 4 轮考验，32 个参赛项目获评优秀项目。幕后，荣启投资、麦腾创投等投资机构与优秀项目交流对接，吴淞口创业园、长江软件园等多个园区持续关注、跟踪大赛项目落地情况。

【中国产业互联网高峰论坛举行】 12 月 8 日，中国产业互联网高峰论坛在宝山举行，主题为“在线新经济——AI · 5G · 工业互联网”。工信部、中国互联网协会、上海市经信委、腾讯、华为等政产学研领域及众多行业专家参会。会上，发布《宝山区促进在线新经济发展行动方案(2021—2023 年)》、宝山区在线新经济十大应用场景需求，12 个在线新经济项目现场签约。 (郭京京)

气 象

【概况】 2020 年，区气象局共发布重要天气区领导专报 44 期，春运、新冠疫情防护、樱花花期预测、三夏、中高考、邮轮等气象保障专题报告 165 期；发布气象预警信号 148 个，服务短信 95 万余条。加强疫情期间气象服务，地面观测国家级地面站考核指标到报率和准确率均为 100%，区域站 99.43%。落实进博会气

象安全保障，全区四星级酒店防雷安全检查全覆盖，并开展气球施放执法巡查15次。监督重点单位气象灾害防御，全区4家易燃易爆危化重点企业、6家星级旅游景区、346所中小学校和1家民政养老机构纳入宝山区气象灾害防御重点单位范围。保障城市精细化气象服务系统接入区级“一网统管”平台并对接高境、大场镇。

【完成超大城市垂直综合气象观测技术研究及试验】 4月1日，国家重点研发计划专项“超大城市垂直综合气象观测技术研究及试验”第二课题组“北京师范大学云—气溶胶团队”进驻区气象局，联合开展为期3个月的外场观测实验，为获取中心城市群气溶胶物理、光学、辐射、核化特性观测数据，认识大城市区边界层结构特征和演变规律，预报和治理大气污染及其对天气和气候影响研究提供科学支撑。

【人工智能云状识别网站和小程序上线】 4月30日，区气象局研发和业务化应用人工智能云状识别系统，“识云”网站和“云天宝”微信小程序开展线上测试，提升气象观测预报预警准确性。

【重点隐患区域气象防灾减灾】 7月15日，高境镇防汛隐患点——何家湾路815弄4要素自动站及显示大屏完工并投入使用。该站是全区首个镇级智慧气象自动站点，为街镇精细化治理和提升防灾减灾能力提供保障支撑。

【上海超大城市综合气象观测试验区揭牌】 8月，上海市气象局在宝山区气象局成立上海超大城市综合气象观测试验区（基地），搭建国家级超大城市综合气象观测平台，新型探测设备参与试验，提供设备评估报告，同时开展新型气象探测比对观测试验，提高城市智慧气象感知能力。

【梅雨降水量创有历史记录以来新高】 2020年，宝山区梅雨期42天，较常年偏多22天，居1954年宝山区有记录以来第五位（第一为1954年71天），为20世纪90年代以来第一位。宝山区国家基本气象站梅雨量686.4毫米，为常年梅雨期降水量2.98倍，刷新该站685.1毫米历史纪录。 （徐 杰）

信息化

【概况】 2020年，宝山区推进城市运行“一网统管”“一网通办”信息化建设，建成区城运“一网统管”框架平台，整合接入23个特色应用场景、汇聚2万路视频监控数据、1.5万个感知终端数据。市大数据资源平台“一网通办”办件库以及市人口库、法人库在宝山落地，累计落地办件库约592万条、法人库数据3500万条、人口库数据5832万条。

夯实智慧城市数字底座，加强信息化项目建设管理，建成5G基站2107个，推进5G应用26个。成立区大数据中心。汇聚共享13个部门公共数据，对接42个数据库表、14个数据接口、139个数据指标。累计编制形成区级公共数据资源目录3274条，数据项5.38万条，累计汇聚各类公共数据资源（数据库表、数据接口、文档）327个，公共数据资源6.51亿条记录。累计治理人口数据661.2万条、法人数据175万条、空间地理数据图层68个，空间要素数据207.67万条。

开发区疫情防控大数据分析平台、企业返沪来沪人员健康信息申报系统、智能语音呼叫系统、街镇园区企业防疫及复工情况统计系统。企业返沪、来沪人员健康信息申报系统累计上报注册企业数18904家、287605人。7个街镇263个居村委通过智能语音呼叫系统累计拨打59万余个口罩通知电话，并同步发送短信通知，累计拨打27万余个来沪人员排查和体温监测智能语音电话。完成《2020年宝山区信息化建设项目实施计划》项目99个，区、镇两级信息化项目技术审核168项、信息化项目验收35项。

【建成“一网统管”平台】 6月30日，区城市运行“一网统管”平台启动运行。夯实“三级平台、五级应用”架构，街镇（园区）级分平台接入市城运“一网统管”区级平台。建立市区街镇三级视频会议平台和移动“云视讯”系统。升级城运平台电子地图。推进智慧应用场景建设。围绕“一网统管”社会治理、社会治安、公共服务等领域，建设和接入区级防汛防台、智慧水务、气象先知、社区通、政务数据监管、农产品追溯、建设交通管理平台等14个特色应用。完成“宝山区政务外网骨干网升级改造工程”，区政务外网带宽从10G升级到100G。建成区“一网双平面”（视频面、数据面）政务网络高速链路，完成区级视频监控和物联感知数据平台建设部署，汇聚接入区政法、公安等部门约2万路视频监控和1.1万个新型物联网感知终端，形成“一屏观全域，一网管全城”的宝山主页面。

【建设“一网统管”移动端】 2020年，宝山区共建立政务微信账号5213个。其中：区网格化账号3468个，“社区云”账号1414个，政法综治105个，区内其余各部门226个，日常用户活跃度68.7%。完成轻应用3个。其中：区应急物资查询轻应用可通过政务微信随时查询事发现场附近可调动使用的应急物资资源；无人机5G视频回传轻应用联动无人机和政务微信，将一线视频数据回传到城运指挥中心，主要用于河道监控、无人厂区管理等；无线单兵视频音对讲轻应用将一线工作人员地理位置实时显示在电子地图上。同时，开发部署一批安全生产管理、城管执法、垃圾分类等轻应用上线运行。

【深化“一网通办”】 2020年，宝山区推进“互联网+政务服务”。全国首创税务局新办企业登记“非接触办税”、全市首创人社局劳务派遣企业“非接触年检”和文化旅游局文旅企业复工复产“非接触备案”。政务服务大厅开设“一网通办”线上办理专区。定制、优化网上申报流程，实现“网络预约出租汽车驾驶人员背景审查”“困难行业企业稳就业补贴”“企业集体合同备案”等多项高频政务服务事项全程网上办理。拓展“随申办”APP在全市率先推出“亮码”现场取号和多证照调用功能，“企业管家小宝”入驻“随申办”宝山频道，快递办税、快递帮办、咨询服务、我要预约、排队查询、办件查询等8个高频栏目纳入“随申办”。

【区电子政务“城运云”平台建设】 2020年，宝山区扩建升级区电子政务云，部署建设“城运云”平台。“城运云”由131台专业服务器和高可用性操作系统组成，形成数据运算、结构化运算、高速存储以及安全管控为一体的高性能算力集群，支持不低于1000路视频结构化解析GPU算力需求，净可用存储容量36.72T、非结构化数据存储能力403.92T。全区应上云系统总数64个，已上云总数64个，上云率100%。全年安全事件为0。通过市、区政务外网链

路与市政务云对接，并通过区政务云平台和市大数据中心联通传输数据，区卫生健康平台部分核心业务数据市政务云平台运行。

【支持产业发展专项资金信息管理平台通过验收】 4月22日，宝山区支持产业发展“1+9”专项资金信息管理平台通过专家验收，实现区支持产业发展9个专项资金统一申报和审批管理。系统生成各类分析图表，显示各专项资金扶持金额和扶持方向。对接上海“一网通办”，企业可登录上海宝山门户网站企业“管家小宝”查看宝山区产业扶持政策和申报指南，并筛选查找，快速定位符合申报条件的产业政策申报项目。企业实名认证后可线上提交申请材料，实现“一口受理”“最多跑一次”，实时查看资金申报审核进度。区发改委会同经委、科委、商务委、农委等专项资金审批部门实现审批业务协同。系统运行以来，通过平台审批各类扶持资金约24亿元，申报企业3000余家，申报项目7000余个。

【试点推进“社区云”】 2020年，宝山区试点推进“社区云”，推动“社区通”系统改版升级，为全市“社区云”平台建设提供经验和模式。聚焦社区防疫，上线“疫情防控”新版块，推出个人行程上报、疫情线索、寻求帮助、口罩预约、居家隔离上报五大防疫功能。提升社区问题解决成效，上线“居村巡查”“街镇巡查”“区级巡查”三级巡查功能。“人民信箱”版块上线1个月内收到居(村)民问题465个，均在24小时内响应处置并先行回应居(村)民。与区城运中心、街镇城运中心大屏数据对接，将社区通“问题跟踪”系统中的问题“一键推送”至区城运中心，并实现街镇城运中心大屏展示社区通街镇运行部分基础数据。“社区通”改版，优化“乡村振兴”“农家集市”“居务公开(办事指南)”“物业之窗”“业委连线”等版块，首页增加居民关注话题区域。聚焦信息共享，推进“社区通”“园区通”“商圈通”三通融合。

【推进智慧健康】 2020年，宝山区推进区域“互联网+医疗”健康建设应用。在全市率先试点推进移动家庭病床，通过医护终端一体机，家床患者可在家享受远程访视、远程会诊、远程监护、自助查询、智能提醒、健康宣教、24小时响应等医疗服务。家庭医生通过手机APP实现在线家床电子病历录入等全程电子化闭环操作。市一宝山分院互联网医院实现“医养结合”应用、“全专联合”应用和援滇远程会诊医疗扶贫应用。推进健康云智慧健康小屋信息化支撑建设，完成健康云区级平台升级，健康小屋累计自助测量33.16万人次、异常提醒15.23万人次。推进“互联互通互认”，市一宝山分院接入上海市影像云。落实区域网络安全，试点推进社区核心应用系统上云。

【推进智慧教育】 2020年，宝山区建设无线校园网络及终端，实现120余所中小学无线网络全域覆盖、全时可用和全网可控；实现全面无线办公，完成“班班通”覆盖工程，装备数字化教室和移动教学实验室设备，达到每班均配备互动教学演示设备，智慧教学实验设备至少每校1套标准。建成宝山区教育数据中心，集中管理教育数据。

【推进智慧文旅】 2020年，宝山区文化云实现活动预约、场馆预定、数据管理、文化信息共享等功能，并与上海市文化云平台对接。文化设施涵盖18家单位及场馆，包括12家街镇社区文化活动中心和6家区级文化场馆。应用系统包括文化活动、文化场馆、文化团体、我的空间、文化地图、文化品牌、精彩回眸、数字非遗及积分体系等功能，配置线下取票终端机及验票机。加强数字资源积累，拓展市、区、街道、村(居委会)4级数字文化服务全覆盖，通过PC门户网站、H5微网站、线下设备等完善上海“文化云”宝山子平台。

【“社区通”治慧中心通过验收】 9月2日，“宝山区社区通治慧中心”项目通过专家验收，以“宝山社区通1.0”版功能为基础，完成“社区通”治慧中心基础应用优化升级及大数据分析系统建设。打造宝山特色“爱宝山”区级公告与活动系统、社区事务问题跟踪处置系统、“社区通”大调研系统、“社区通”宝山警民直通车、议事厅系统优化等。大数据分析系统包括全区信息传递监测与影响力分析、社区事务问题分析、议事项数据分析等模块，形成全区关注度最高十大问题及全区讨论最热烈十大议题等信息，通过大数据分析思维破解大量基层治理堵点难点。“爱宝山”全区公告活动管理系统累计发布区级公告450余篇；社区事务问题跟踪处置系统回应解决群众问题11.6万余个；大调研系统收集意见、建议5700余条；警民直通车板块累计发布公安新闻、警方互动和警民互动8.8万余篇；议事厅系统中，17万余名居村民参与协商，产生议题3万余个。

【全区公交电子站牌全覆盖】 4月29日，宝山区公交电子站牌建设项目通过专家验收，完成宝山区外环以外区域825个站点公交电子站牌建设(外环内466个公交电子站牌由市级财政出资建设)，在全市率先实现区域公交电子站牌全覆盖。公交电子站牌采用第二代墨水屏，依托久事公交集团智能集群调度系统和综合管理平台，提供车辆实时到站信息，实时显示线路、预计到达本站时间等。

【信息基础设施建设】 2020年，宝山区累计建设2107个5G基站，实施12.72沟公里信息管线集约化。区域内99%住宅小区和行政村接入家庭千兆光纤，其中移动覆盖560个小区、101个行政村，联通覆盖367个小区、101个行政村，电信覆盖751个小区、101个行政村。商务楼宇、产业园区、商圈市场千兆到楼、到户覆盖率100%。宝山电信建成万兆接入IP网和传输网，全区万兆到楼覆盖率约90%。

【吴淞口国际邮轮港入选人工智能应用场景需求】 7月10日，上海市第三批人工智能应用场景需求在第三届上海世界人工智能大会云端峰会发布，吴淞口国际邮轮港入选。针对通关流程繁琐、瞬时客流量大、管理决策难度高等问题，吴淞口国际邮轮港建成无感通关、有感服务、动感体验、智能管控、智能决策五大平台。优化港城交通联动，解决大客流交通疏散问题，实现全景感知、实景引导。开展智能预警、应急指挥、处置联动，多维度智能分析视频数据、业务数据等，为港区生产运营决策提供数据支撑。

【“5G+互联网智慧园区”活动举行】 6月16日，宝山区在上海移动互联网创新园举办“2020年宝山‘数智联通 引航未来’5G+互联网智慧园区”活动。上海移动互联网创新园是宝山区第一家5G智慧园区，是宝山区率先开展在线新经济建设重要环节。 (周隽婷)



3月27日，区融媒体中心在顾村公园开展“宝山春光 樱你而美”2020年樱花节直播活动

区融媒体中心/提供

融媒体中心

【概况】 2020年，“宝山汇”融媒客户端下载量66万，发布稿件2万余篇，总阅读数约210万；“上海宝山”微信发布推文约7500条，总阅读数约1400万，总用户数45万；“上海宝山”抖音号发布短视频1100余条，获赞量188.4万，粉丝数11.9万；“上海宝山发布”粉丝数79万，微博发文约2.2万篇，阅读数约7亿次。《宝山报》共发行51期、版面206个、刊登稿件1600余篇；电视节目《宝山纪实》播出26期，广播节目《滨江故事》播出26期、《少儿广播台》播出52期、《百姓连线》播出52期；上海宝山政府门户网总访问量1.4亿、发布信息33345条。年内，区融媒体中心被评为宝山区新冠肺炎疫情防控工作先进基层党组织、2019年国防动员先进单位；获上海电视艺术家协会首届短视频大赛组织奖、宝山区“我和我的祖国”微电影（短视频）大赛优秀组织奖。区融媒体中心“日月星”志愿团队被评为宝山区抗击新冠肺炎疫情“百佳”志愿服务先进优秀集体。宝山记者站获2019年度《新闻坊》先进集体铜奖。宝山政府门户网站获评2019年上海市优秀政府网站。

【做好疫情防控宣传】 2020年初，区融媒体中心成立以宣传口支部党员为骨干的“防疫宣传突击队”，走进疾控中心、邮轮港、医院、小区等点位，先后开设“防控新型肺炎疫情”“夺取防控疫情和经济社会发展双胜利”“抗疫先锋”等栏目，制作播出“防控小贴士”200余条。坚持“1+7”平台宣传“多轮驱动”，及时报道政府最新政策、战“疫”相关新闻、疫情实时走向、防控贴士等。以众筹方式征集民间抗疫短视频，并编成《2020年春》纪录片。策划实施“宝山春光、樱你而美”大型融媒直播活动，宣传抗疫英雄和宝山生态成就。“后疫情”时期，加大复工复产宣传力度，推进“媒体+政务+服务”等各种云上服务。

【做好区内重大报道】 2020年，区融媒体中心完成“深入学习贯彻十九届四中、五中全会精神”“惠民实事项目巡礼”区“两会”“创建全国文明城区”“五五购物节”“南大转型”“脱贫攻坚”“一网通办宝山这样办”“科创在宝山”“第三届上海国际进口博览会”“中国生物医药产业创新大会”“环上大科技园开园”等重大主题报道，讲好宝山故事。

【开创媒体融合新气象】 2020年，电视短视频化。区融媒体中心响应短视频化趋势，利用电视台原有影像资料制作《那时的潮流》抖音短视频系列，其中《那时的潮流：宝山龙凤美发厅》阅读量超50万。打造原创短评节目《所言极是》系列评论，全年共播出23期，其中《上海的速度与温度！让我们共同守护这座城市》浏览量159.8万，点赞量3.5万；《男孩跪守患癌母亲去世，暖心后续令人动容》浏览量129万，点赞量3.9万。广播可视化。将少儿广播节目与短视频联动策划，推出家庭心理健康教育系列短视频《爸妈心成长》。内容深度化。《宝山报》推出宝山“五个百年”系列报道。新媒体互动化。“宝山汇”APP与“社区通”“新时代文明实践中心”互联互通，参与社会治理体系建设。开通疫情防控工作问题建议征集平台，反馈1000余条意见建议，并在24小时内给予网友答复。“上海宝山”微信公众号持续发挥“云”优势，借助视频参观、H5云观展等方式引导市民群众“云看展”“云参观”。在樱花节期间推出慢直播“云赏樱”、汉服换装秀，集合视频导览、新闻报道、SVG互动和H5参观等多种方式在线呈现“艰苦卓绝——上海抗战与世界反法西斯战争”主题展。

（华晓璟）

2020年上海市宝山区融媒体中心获奖作品

类型	内容/标题	主创人员	奖　项	颁奖单位
电视专题	“一带一路”上共同的“甜蜜”	唐捷、赵维杰、卫珏、杨玮琦、张淑慧	2019年度上海广播电视奖电视专题三等奖	上海市广播电视协会
	遇见另一个自己	缪婧瑛、卫珏、赵维杰、张淑慧、龚春平	2019年度上海广播电视奖电视文艺三等奖	上海市广播电视协会
	《潮涌吴淞口》与其他42家单位联合采制的《四十城四十年》	缪婧瑛、李学军、唐捷、李金斑、卫珏、龚昱	2017—2018年度中国广播电视大奖·广播电视节目奖电视专题类大奖	国家广播电视总局
	巨擘	缪婧瑛、卫珏、龚昱、李学军、许鹤晖	2017—2018年度中国广播电视大奖·广播电视节目奖电视专题类提名	中国广播电视社会组织联合会

（续表）

类型	内容/标题	主创人员	奖　项	颁奖单位
短视频	老厂房的华丽转身	缪婧瑛、李学军、龚昱、张溥、许鹤晖	“城市荣光”第六届上海市民微电影（短视频）大赛短视频类铜奖	中共上海市委宣传部
			中宣部“学习强国”学习平台“我爱我的祖国”微视频三等奖、上海电视艺术家协会“首届短视频大赛”二等奖、宝山区“我和我的祖国”微电影（短视频）大赛短视频作品一等奖	中宣部“学习强国”学习平台、中共上海市宝山区委宣传部、上海电视艺术家协会、宝山区精神文明建设委员会办公室
	宝钢第一代高炉作业长的炼铁生涯	缪婧瑛、李学军、龚昱、张溥、卫珏、许鹤晖	宝山区“我和我的祖国”微电影（短视频）大赛短视频作品二等奖	中共上海市宝山区委宣传部、宝山区精神文明建设委员会办公室
	上海宝山：生态环境的绚丽转变	缪婧瑛、李学军、龚昱、张溥、卫珏、赵维杰、许鹤晖	宝山区“我和我的祖国”微电影（短视频）大赛短视频大赛微电影作品综合类单元二等奖	中共上海市宝山区委宣传部、宝山区精神文明建设委员会办公室
	当钢铁遇上互联网	缪婧瑛、李学军、龚昱、张溥、卫珏、赵维杰、许鹤晖	宝山区“我和我的祖国”微电影（短视频）大赛短视频作品三等奖	中共上海市宝山区委宣传部、宝山区精神文明建设委员会办公室
	红的航程	缪婧瑛、卫珏	宝山区“我和我的祖国”微电影（短视频）大赛优秀影片奖	中共上海市宝山区委宣传部、宝山区精神文明建设委员会办公室
	等	龚春平、赵维杰	中宣部“学习强国”学习平台“我爱我的祖国”微视频三等奖、宝山区“我和我的祖国”微电影（短视频）大赛短视频作品三等奖	中宣部“学习强国”学习平台、中共上海市宝山区委宣传部、宝山区精神文明建设委员会办公室
	美成在久	龚春平	2020 年上海市民文化节魔都老建筑短视频大赛百个优秀短视频奖	上海市民文化节指导委员会
	一个中国人的一带一路	唐捷、张淑慧、李桃、陆倩倩、赵维杰、卫珏	宝山区“我和我的祖国”微电影（短视频）大赛优秀影片奖	中共上海市宝山区委宣传部、宝山区精神文明建设委员会办公室
	上海农人	唐捷、张淑慧、李桃、陆倩倩、赵维杰、卫珏	宝山区“我和我的祖国”微电影（短视频）大赛优秀影片奖	中共上海市宝山区委宣传部、宝山区精神文明建设委员会办公室
	我的邮轮梦	张溥、卫珏	宝山区“我和我的祖国”微电影（短视频）大赛优秀影片奖	中共上海市宝山区委宣传部、宝山区精神文明建设委员会办公室
新媒体	寻访宝山“红色印记”，这些红色地标背后的故事你都了解吗	颜佳佳、潘晓玲、盛杰	2019 年度上海广播电视奖（地区）媒体融合传播二等奖	上海市广播电视协会
	温暖宝山 2019	杨玮琦、李学军、常亮、李晶、韩寅、高健卿	2019 年度上海广播电视奖（地区）媒体融合传播三等奖	上海市广播电视协会
广播专题	不辱使命 一路追梦——记上海市平安英雄魏刚	曹英姿、马斯曼	2019 年度上海广播电视奖（地区）广播专题二等奖	上海市广播电视协会
电视新闻	连续报道：高层楼道层层堆放杂物 居民逃生恐难于上青天	金梦芸、仲昱峰	2019 年度新闻坊优秀作品一等奖	上海广播电视台融媒体中心
	罗店有个“鸟妈妈”坚持驱赶捕鸟者	常亮、仲昱峰、龚昱、马斯曼	2019 年度上海广播电视奖（地区）电视新闻三等奖	上海市广播电视协会
	3.5 万人次，吴淞邮轮港迎来单日最大出境人数	常亮、李金斑、韩寅、施雅	2019 年度新闻坊优秀作品一等奖上海广播电视台融媒体中心	
播音主持	一个五零后中国人和他的“甜蜜事业”	冯妍青	2019 年度上海广播电视奖（地区）播音主持二等奖	上海市广播电视协会

（华晓璟）

宝山东方有线

【概况】 2020 年，宝山区有线电视覆盖用户 75 万户，年内新增 0.6 万户。年内，上海宝山东方有线网络有限公司（以下简称公司）研发建设的“智慧社区微脑平台及应用示范”项目被上海市文化和旅游局评为 2020 年度科技创新项目二等奖。

【雪亮工程建设】 2020 年，公司承建宝山农村地区智能安防建设，对 5 个镇 30 个村 173 个宅开展无线网络安全管控系统建设，实现农村地区智能安全管控覆盖。继续推进雪亮三期和淞南镇社区楼宇智能安防项目建设。

【“两张网”建设】 5 月，区“一网通办”暨电子政务外网项目提前实施建设，打造

2020 年宝山东方有线营业网点

营业网点	门店地址	营业时间	联系电话
团结路营业厅	团结路 22 号	8:30—17:00	56789886
牡丹江路营业厅	水产路 1022—1024（双）号		56164522
杨行营业厅	杨泰路 388 号		56801238
高境营业厅	河曲路 131 号		56828190
淞南营业厅	淞南路 26 号		56459906
通河营业厅	长江西路 1555 号—3 临		66225652
顾村营业厅	顾北路 461 号		56042270
祁连营业厅	锦秋路 809 弄 50 号		56133825
大华营业厅	行知路 336 号		66346244
月浦营业厅	庆安路 22 号		36301058
罗泾营业厅	潘沪路 153 号		56871824
罗店营业厅	美丹路 222 号 102 室		56863844
客户服务热线	宝山专属客服热线	8:30—17:00	56781503
	全市统一客服（家庭用户）	24 小时	96877
	全市统一客服（政企用户）	24 小时	962877

（刘恒革）

统一政府服务平台承载网络。年内,完成OTN外网接入建设,预计2021年全部完成。参与"一网统管"暨城运中心项目建设,提升城市治理智慧化和精细化。

【文旅信息化建设】 2020年,公司协助宝山图书馆进行信息化升级改造,与上海图书馆互联互通,满足宝山图书馆现代化办公与服务信息化需求及读者快速安全接入无线网络需求。协助区文旅局编制完成区应急广播可行性研究报告。

【5G网络建设】 2020年,公司加快广电5G网络部署,完成5G试点勘探。在宝山地区宣传推广广电5G应用平台(上海试点)——B+流媒体战略。 (刘恒革)

电 信

【概况】 2020年,宝山电信局累计接入固定电话用户33万户,移动电话用户91万户,宽带用户37万户,IPTV用户29万户。

【南大"智慧城市"规划建设】 2020年,宝山电信局作为南大智慧城市规划建设成员之一,编制南大AI—CITY信息化顶层规划,包括5G、光网、物联网和相关基础配套设施建设。基于5G、云计算、人工智能、大数据等技术打造云上"孪生"智慧城,与地上实体城市交相呼应。

【5G智慧产业园建设】 2020年,宝山电信局完成机器人产业园区5G建设勘察和方案设计,围绕基建、管理和服务三大方面提标升级,打造智慧园区。实施4G+5G信号全覆盖,并采用云计算、大数据、人工智能等技术,打造数字孪生园区——"智慧微脑"。为园区提供产业地图、产业经济、云招商等云上产业链服务,并为企业提供产业信息、安全生产、环保节能等服务。

【智能安防工程建设】 2020年,宝山电信承建宝山农村地区智能安防工程,预计完成5个镇30个农村,共计173个宅的智能安防系统建设,与现有雪亮工程平台对接。运用物联网、人像识别、车牌识别等技术手段,优化宝山网格化管理。

【支撑区域重要通信保障】 2020年,宝山电信在疫情期间配合区教育局开展线上教育,完成"停课不停学"IPTV网络及资源保障。配合上海市"五五购物节"计划,打造在线新经济,完成三邻桥购物节通信保障;配合区教育局完成中高考通信保障。完成区人代会、进博会、"双十一"、国家司法考试等重要保障。

2020年宝山电信局营业网点

门店名称	门店地址	营业周期	营业时间	联系电话
中国电信上海牡丹江路营业厅	牡丹江路1780号	周一至周日	8:30—20:30	56695514
中国电信上海永清路营业厅	永清路291号	周一至周日	8:30—17:00	33790719
霞怡上海菊盛路天翼专营店	菊盛路829—831号	周一至周日	8:30—17:00	66788369
霞怡上海美安路天翼专营店	美安路201—2号	周一至周日	8:30—17:00	66015355
电信实业上海德都路营业厅	德都路52号	周一至周日	9:00—18:00	56190722
中国电信上海市一路营业厅	市一路151号	周一至周日	8:30—18:00	66863326
共联上海顾新路营业厅	顾新路2号	周一至周日	8:30—18:00	56049836
共联上海锦秋路营业厅	锦秋路809弄59号	周一至周日	9:00—18:00	66164744
共联上海长江西路营业厅	长江西路1828号	周一至周日	9:00—18:00	56740624
集群上海东太路天翼专营店	东太路387号	周一至周日	8:30—18:00	66933129
集群上海聚丰园路天翼专营店	聚丰园路329号	周一至周日	8:30—18:00	66160129
集群上海宝安公路天翼专营店	宝安公路2号	周一至周日	8:30—18:00	56802205
集群上海顾太路全网通店	顾太路380号	周一至周日	8:30—18:00	66795777
中国电信上海长江南路营业厅	长江南路700号	周一至周日	8:30—18:00	33798878
仲诚上海鹤林路天翼专营店	鹤林路78弄5号	周一至周日	9:00—18:00	56467921
仲诚上海共富路天翼专营店	共富路396—398号	周一至周日	9:00—18:00	66790760
仲诚上海水产路天翼专营店	水产西路28号	周一至周日	9:00—18:00	56801122
丰赍易上海蕴川路天翼专营店	蕴川路1555号(北上海商业广场1楼)	周一至周日	10:00—17:00	56163298

(赵 凯)

Society

社会篇

- 社会生活
- 人力资源和社会保障
- 社会管理
- 社会安全
- 卫生健康



社会生活

◎ 编辑　吴嫣妮

青少年事业

【概况】　2020 年，宝山区户籍人口中 14—28 周岁青年人数共有 93652 人，14—35 周岁青年人数共有 184233 人。常住人口中 14—28 周岁青年人数 348629 人，14—35 周岁人数 656066 人。

【宝山区青少年纪念五四运动 101 周年主题活动暨升旗仪式】　5 月 4 日，“青春战疫，聚力前行”——宝山区青少年纪念五四运动 101 周年主题活动暨升旗仪式在上海解放纪念馆广场举行。区委副书记周志军出席活动。全区各界青年代表和团干部代表 70 余人参加。周志军为宝山青年讲师团成员颁发聘书。95 后援鄂医护青年代表、仁济医院宝山分院呼吸与重症医学科护士汤丽君，分享离病毒最近的最美逆行故事。区公安分局治安支队四级警长刘凌辉，分享在防疫战线坚守岗位、守护宝山的故事。

【2020 年宝山区少先队庆祝“六一”国际儿童节主题云集会举行】　5 月 29 日，“滨江少年心向党 致敬先锋共成长”——2020 年宝山区少先队庆祝“六一”国际儿童节主题云集会在区少年宫剧场举行。区教育工作党委书记沈杰、团区委书记杨文杰等出席。全区 10 万红绿领巾在线云集，致敬“战疫”先锋、立志研学“四史”、放飞少年梦想。集会为红领巾优秀原创歌曲获奖代表颁发奖杯。优秀原创歌曲在“宝山教育”公众号同步上线发布。

【2020 年宝山·维西青少年“手拉手”活动举行】　8 月 15 日，2020 年宝山·维西青少年“手拉手”活动举行。来自云南维西的 92 位师生抵达上海。启动仪式上，区教育工作党委书记沈杰为活动授营旗。其间，云南维西的 92 位师生参观淞沪抗战纪念馆、智慧湾 3D 打印博物馆、长风海洋公园、东方明珠电视塔、炮台湾湿地公园与河口科技馆等多个展馆，并与鹿鸣学校师生开展互动联谊活动。8 月 20 日，结营仪式在鹿鸣学校举行，为营员、辅导员和志愿者颁发证书。　（钱子仪）

【持续开展关心下一代工作】　2020 年，宝山区关工委获“全国关心下一代先进集体”称号，实现“四连冠”。宝山区老干部局组织关工志愿者参与抗疫一线，5741 名志愿者参与防控 46583 人次；3161 名志愿者共捐款 52093 元。依托关工委“五老”志愿者队伍，组建宝山区离退休干部志愿者服务大队，注册成立 3 支志愿服务队和 2 支志愿服务中队。召开关心下一代助学金发放会，向 162 名受助学生发放助学金 20.42 万元。组织代表队参加市关工委“寻访红色印迹”定向赛活动，2 支代表队分别获最具活力奖和最佳协作奖。举办“我为祖国点赞”主题征文活动，共收到各街镇关工委征文 67 篇。组织开展“红色乡土故事”征文活动，收到关工委老干部撰写文章 14 个，向市关工委选送 10 篇。年终评出 180 名“优秀老年志愿者”和 160 名“五好小公民”。组织开展“老少结对助学欢乐迎新春”活动、网吧及游戏机房义务监督巡查、“老少共读一本书”等活动，进一步打响宝山关心下一代工作品牌。　（冯　雨）

5 月 29 日，“滨江少年心向党 致敬先锋共成长”——2020 年宝山区少先队庆祝“六一”国际儿童节主题云集会举行　团区委/提供



老龄事业

【概况】　2020 年，宝山区户籍人口 1028192 人。60 岁及以上老年人口

381477 人，占总人口 37.10%。80 岁及以上老年人口 51714 人，占 60 岁以上人口 13.56%、总人口 5.03%。100 岁以上老年人口 189 人，其中男性 54 人、女性 135 人。全区有养老机构 67 家（其中长者照护之家 17 家），养老床位 12995 张。其中，公办机构 42 家，公办床位数 7619 张；民办机构 25 家，民办床位数 5376 张。社区老年人助餐服务场所 119 个、长者照护之家 17 家、社区综合为老服务中心 16 家、养老顾问点 14 个、老年人日间照料服务中心 61 家、睦邻互助点 98 个、标准化老年活动室 554 个。全年发放老年综合津贴 4 亿余元。

【长护险试点】 2020 年，全区在护理老人 26258 人，其中居家照护 19201 人、养老机构照护 7057 人。长护险试点以来，累计受理申请 56155 人，完成评估 50969 人，评估后符合长护险待遇（评估结果 2—6 级）45149 人；累计享受护理服务 44626 人；累计居家照护服务人次 622.20 万小时。支付长护险基金共计 5.07 亿元。全区有长护险定点评估机构 2 家。长护险定点服务机构 88 家，其中居家护理机构 39 家（护理站 20 家、其他医疗机构 6 家、为老服务中心 12 家、其他助老机构 1 家）、养老机构（含长者照护之家）49 家。长护险定点服务机构注册各类护理人员 2915 名（护士 159 名、医疗照护员 2141 名、养老护理员 579 名、健康照护员 36 名），其中居家护理机构 1940 名、养老机构 975 名。

【医养结合】 2020 年，全区各级各类医疗机构老年护理床位 3850 张，其中医疗机构 786 张（社区卫生服务中心 458 张，二、三级医院 328 张）、养老护理院 3064 张（公立护理院 610 张、民营护理院 2454 张）。设置安宁舒缓疗护床位 50 张。17 家社区卫生服务中心与 49 家养老服务机构、63 家日间照料机构签订医疗合作协议，指派医护人员定期为养老服务机构内重点对象提供上门巡诊、医疗咨询、健康教育等服务。60 岁以上老年人家庭医生“1+1+1”签约 35.8 万人，老年人健康管理率超 67%。

【老年人生活服务】 2020 年，区老龄办开展“法援惠民生 关爱老年人”专项活动，提供“一对一，面对面”的法律咨询、法治讲座和上门服务。全年为老年人提供法治讲座 4 次，受众 300 余人；提供法律援助 23 件，上门服务 7 人次。区内 8 家国家 A 级旅游景区保留传统预约方式、提供人工帮扶等服务，解决老年人在景区游览中运用智能技术困难问题。开展线上老年科学健身培训，通过“宝小体健身云课堂”，设八段锦、广场舞、五禽戏等课程。通过“你点我送”市级体育服务配送平台开展社区体育服务配送工作。组织 800 名老年人参加第五次国民体质测试，普遍体质良好。全区经常性参与体育锻炼老年人口 45%。开设“宝山乐学网”“乐学宝山”微信公众号。整合区域内老年大学、成人学校、社区学校、老年学校教师资源，推出“乐学宝山”线上直播大课堂，开设 47 门区、校级讲座类直播课程（每门讲座 5 次），44 门区、校级课程（每门课程 10 次），学员 66158 人次。推进老年学习团队建设，开展线上诗歌朗诵、合唱、舞蹈等活动。年内新增一星团队 103 家、五星团队 5 家，2020 年，宝山区 8 篇案例入选上海市老年远程教育课程案例征集修改工作，宝山区“十三五”期间优秀居（村）委示范学习点 12 家、优秀养教结合学习点 8 家、优秀社会学习点 8 家。

【开展敬老月系列活动】 2020 年，区老龄办开展敬老月系列活动。一是请进来系列，邀请市、区级各行业专家提供为老相关咨询及健康生活服务。二是送上门系列，区四套班子领导、街镇领导、相关职能部门、社会团体等上门走访慰问及联欢等。三是走出去系列，组织外出登高、观景、看文化演出等活动，分为 5 个区级及 58 个街镇、园区、部门级。专场演出杨派沪剧《孤岛血泪》3 场，9 个街镇 900 余名老人参与。宝山文化馆“红色文艺轻骑兵队伍”到罗泾敬老院上演重阳节文艺节目。

【打造敬老品牌】 2020 年，区妇联以“抗击疫情，守望相助”为主题，组织全区 3000 余名“邻家妈妈”志愿者在疫情期间走访慰问 66 名老三八红旗手等老年生活困难群体。实施“家家幸福安康工程”。在元旦、春节、六一等节点，为 341 人次的困难重症妇女、老三八红旗手等帮扶对象送上慰问金 44.6 万元。连续第九年开展“九九重阳节，浓浓关爱情”“糕糕兴兴过重阳”等活动，为 2600 名困难独居老人送上重阳糕。为 4 万余名退休和生活困难妇女免费开展妇科病、乳腺病筛查。（楼越宸）

【推进养老服务】 2020 年，宝山区新增 503 张养老床位，新建 5 家长者照护之家、184 张认知症床位、4 家综合为老服务中心、30 家老年助餐服务场所。加强疫情期间养老服务领域防控举措，深化养老服务领域“放管服”改革，推进“社区养老服务设施建设”民心工程，从“养”“食”“居”三方面提供养老服务。至年末，全区养老服务护理人员持证率 95%。

【开展独居老人暖心关爱活动】 2020 年，宝山区优化居家服务，为独居老人提供助洁、助餐、助行、助医等居家养老服务。对无子女老年人或年满 90 周岁老年人按比例提高服务补贴标准。实施智慧养老，安装智能化终端或设备，为居家老年人提供生活照料、主动关爱、紧急援助、走失定位等服务。深化关爱助老，实施“老伙伴计划”、走访慰问、结对关爱等，2000 余名志愿者与 10000 余名 75 周岁以上独居老年人或孤老结对，定期上门探访、开展社区活动。（奚秋俊）

残疾人事业

【概况】 至 2020 年末，宝山区有持证残疾人 39420 人，比上年新增 2121 人。其中视力残疾人 6831 人、听力残疾人 4943 人、言语残疾人 358 人、肢体残疾人 18930 人、智力残疾人 3543 人、精神残疾人 3925 人、多重残疾人 890 人。全年推荐 277 名残疾人实现就业。11 月 23 日，街镇社区事务受理中心、卫生服务中心、公共法律服务站和区内二级以上医院等 62 个公共服务点位上线相关设备，为残疾人提供手语视频服务。年内，完成市政府实事项目，为 1738 名听力言语障碍残疾人办理通信优惠套餐；完成区政府实事项目，组织 5020 名残疾人参加市级、区级健康体检。

【残疾人社会保障和服务】 2020 年，区残联在疫情期间指导基层残联做好特殊困难残疾人帮扶，关注残疾职工复工和阳光家园学员复学问题。全年发放残疾人生活困难补贴 1575.91 万元、54058 人次，交通补贴 1032.71 万元、75214 人次；发放助残实物帮困卡 639 万元、14200 人次；发放护理补贴 3982.40 万元、190299 人次。



10 月 30 日,2020 宝山区馨家庭文化季闭幕并表彰优秀家庭　　顾鹤忠/摄影

【开展康复服务】 2020 年,区残联为 906 名残疾人发放医疗救助经费 225.99 万元,为 539 人发放居家养护补贴 638.92 万元,为 490 人发放机构养护补贴 356 万元,为 89 人次发放骨关节补贴 105.04 万元,为 40456 人次购买人身意外伤害保险 693.75 万元。推进普通型和提高型无障碍改造,完成晾衣架安装 165 户,智能马桶盖安装 232 户,坡道扶手抓杆安装 300 户。城镇户籍提高型改造 77 户、农村户籍 9 户。

【举行宝山区融合城市定向赛】 9 月 24 日,上海市第三届市民运动会·2020 年“爱在上海”残健融合运动会宝山区融合城市定向赛在罗泾农家风情馆举行。活动分为聋人组、肢残组、视障组、智障组。

【举办残疾人文化艺术作品展】 12 月 9 日,“幸福宝山 共享阳光”宝山区首届残疾人文化艺术作品展在上海木文化博览馆举办,展出作品 100 余件,包括国画、书法、剪纸、钉子画等。印制《2020 年上海市宝山区残疾人文化艺术作品集》。

(蒋斌彬)

婚姻家庭

【婚姻登记】 2020 年,宝山区共依法办理结婚登记 5492 对,比上年下降 7%;离婚登记 3485 对,下降 4%。实现婚姻登记电子档案与纸质档案“双轨制”保管。完成补领婚姻登记证“一件事”改革,落实“两个免于提交”。启用登记窗口“好差评动态二维码”评价系统,实现点选或扫码在线评价机制。推进结婚登记特色颁证服务,弘扬文明节俭婚庆文化。

(奚秋俊)

【家庭文明建设】 2020 年,宝山区开展全国文明家庭、五好家庭,全国、市“最美家庭”和第三届宝山区“好夫妻”等评选,评选出全国文明家庭 1 户、全国五好家庭 2 户、全国“最美家庭”1 户、“海上最美家庭”24 户、第三届宝山区“好夫妻”100 对。5—10 月,以“新女性·心文明·馨家庭”为主题举办第二届馨家庭文化季,通过网络直播发布《让爱驻我家》宝山区优秀家庭宣传片,拍摄《爸爸的国与家》援驻外家庭故事微视频。区妇女儿童事业发展中心以基层点单、区级配送、公益发布、社会参与等多种形式,开展“贝贝苑”亲子早教 33 场、“家庭总动员”家庭教育指导 52 场、女性素养提升 125 场,受益人群 5000 余人次。

(杜　红)

殡葬管理

【概况】 2020 年,宝山区有殡仪馆 1 家,经营性公墓 3 家,经营性骨灰堂 1 家。疫情期间,通过微信公众号实行全预约祭扫方式。清明、冬至期间,全区各墓区共完成落葬 2751 穴,接待祭扫群众 31.37 万人次、7.43 万辆车次。创新代客祭扫、网上祭扫等新模式,高峰期网上祭扫 2.87 万人次、代客祭扫 1728 户。开展殡葬行业中介“一条龙”整治,推进公益性埋葬地监管。

2020 年宝山区殡葬单位

类别	机构名称	地址	电话	邮编
殡仪馆	宝山区殡仪馆	宝安公路 111 号	56801501	201901
经营性公墓	宝罗瞑园	苗圃路 350 号	56860833	201908
	宝凤瞑园	丰翔路 644 号	56132307	200444
	月浦安息灵园	月罗公路 341 号	56931271	200941
经营性骨灰堂	宝安瞑园	宝安公路 128 号	56800444	201901

(奚秋俊)

人力资源和社会保障

◎ 编辑　吴嫣妮

就业创业

【概况】 2020 年，宝山区城镇登记失业人数 12346 人，帮扶引领创业 797 人（其中青年大学生 549 人），帮助 862 名长期失业青年实现就业创业，安置就业困难人员 3477 人、“零就业家庭”11 户，按时安置率 100%。完成职业技能培训 123401 人，完成农民非农岗位培训和技能提升培训 8865 人，开展企业新型学徒制培训 3085 人。区就业促进中心先后被评为全国人力资源社会保障系统 2017—2019 年度优质服务窗口、全国农民工工作先进集体、2019 年度上海市就业服务工作优秀奖。

【成立全市首个区域性培训就业联盟】 10 月，宝山区培训就业联盟成立，为全市首创。联盟吸纳区重点企业、园区、行业商会、院校和培训机构、人力资源公司，首批成员单位共 95 家。联盟聚焦区域内重点产业、重点行业、重点企业，实现人力资源需求、培训项目需求、扶持政策信息高效对接，引导校企合作共同开发技能培训项目，推动产教培互促升级，贴合宝山区域经济转型发展，扩大人力资源存量、提升人力资源质量，为宝山构建一流营商环境、打造科创中心主阵地提供内生动力。

【全市首创困难行业企业稳就业补贴申请系统】 2020 年，区人力资源社会保障局（以下简称区人保局）对接区行政服务中心，通过“一网通办”平台开发困难行业企业稳就业补贴申请系统，实现申报—认定—审核全部线上操作，8 分钟申报成功。企业在申报过程中办理材料“零提供”、办理过程“零跑动”。

【创业指导】 2020 年，宝山区发挥创业指导专家志愿团作用，全年通过私董会、专题讲座等提供创业指导 47006 人次。线上、线下同时开展“创赢学院大学生创业训练营”，参与学生 5000 余人次。升级“驿站管家”服务，由专人为园区企业提供上门政策宣讲及补贴受理服务，覆盖上海移动互联网创新园、长江软件园、财景科技园。开展 2020 年度宝山区优秀创业项目评选，选树 30 个优秀创业项目，其中 1 个项目获第四届“中国创翼”创业创新大赛·上海选拔赛三等奖。结合 2020 年上海市“海纳百创·创潮秀”创业创意成果展，启动宝山区第十届创业嘉年华，开展 28 场创业服务活动。

【职业技能培训】 宝山区开展 2020 年度职业技能竞赛。结合区重点产业和市级竞赛方案，设置技能等级、劳动竞赛、特色技能 3 类 13 个竞赛项目，615 人参赛。完成技能人才“双百计划”培养目标，资助 104 个团队和 104 个人才，获 384 项国家专利授权，产生直接经济效益 19.88 亿元，带动企业职工技能培训 2.2 万余人次，40 余人获评“市首席技师”或“市技术能手”称号。 （黄佳怡）

劳动关系

【概况】 2020 年，区人力资源和社会保障局（以下简称区人保局）处理监察案件 1516 件，追发拖欠员工各类工资 12319 人、12167.77 万元；加大劳动人事争议处置力度，各级调解组织和区仲裁机构受理案件 9093 件，劳动人事争议案件先行处置率 99%、综合调解率 74.7%、按时办结率 100%、年度审结率 94.7%。参与处置各类群体性劳动纠纷案件 126 件，涉及 2696 人，涉及金额 19472.38 万元。宝山区劳动人事争议处理工作连续 7 年获上海市劳动争议调解仲裁工作优秀奖。

【构建和谐劳动关系】 2020 年，宝山区开展和谐劳动关系创建，年内新通过区级评审 83 家，累计市级达标 800 余家、区级达标 812 家。开展区级和谐园区创建，年内新申报创建园区 4 家，授予城市工业园区“宝山区和谐劳动关系达标园区”称号。推进集体协商，全年开具集体合同备案回执 1311 份，覆盖企业 4798 户。有效期内的集体合同覆盖企业 7901 户，工资专项集体协议覆盖企业 5117 户。劳动关系智能监测预警系统验收。

【提高行政审批窗口服务水平】 2020 年，区就业促进中心就业登记备案等 15 项业务入驻区行政服务中心办事大厅。5 个审批事项提速为即办件。首创劳务派遣年报服务事项“AI 智能全网办”，实现企业不出门、最快 1 个小时办理完成，全年完成 512 件，100% 全覆盖办理。8 月，首创集体合同备案受理系统改造，实现全程网办。

【基层专业调解组织实体化建设验收】 12 月 23 日，上海市街镇专业性劳动人事争议调解组织工作现场会暨实体化建设验收总结会召开。大场镇、顾村镇劳动人事争议预防调解中心被市人力资源社会保障局选为示范参观点。区内已建工会企业中，679 家成立预防调解委员会，5019 家设预防调解联络员，实现企业预防调解组织基层全覆盖。落实群案预警预报机制，指导企业建立健全内部申诉协商回应制度。推出“公信仲裁”公众号，每周四以案说法，推出线上、线下“定制讲堂”21 场，向当事人、用人单

位发送“公信仲裁”仲裁建议书139份，录制电台《与法同行》8期，开展专题讲座10场。

【推进争议处置“一站式”工作】 2020年，宝山区14个街镇（园区）全部设立“仲裁工作站”，建成标准化仲裁庭，全年站内仲裁庭开庭266次、使用率100%。工作站落实专人负责制，兼职仲裁员“一站一人”，院内专职仲裁员担任工作站副站长。杨行、顾村、大场、城工园工作站兼职仲裁员独立办案，其余10家协助开展仲裁审查、承担书记员职责。全年开展仲裁审查427件。“一站式”工作经验入选2020年度上海市法治建设工作优秀候选案例。

【提升案件处理效能】 2020年，劳动人事争议案件全部在法定期限内依法处置，有责投诉率和终局裁决案件因程序违法撤销率均为0。人社App手机平台劳动争议“网上调解”申请1749件，各街镇园区线上化解争议869件。绿色维权快处程序处理案件1249件，平均处理时间29.17天。多元化参与案件处理，组织合议庭901次，兼职仲裁员独任办案170件。创新案件审理模式，简单案件网上庭审14场，其中2起案件通过网上庭审调解成功结案。

【设立基层立法联系点】 4月，区仲裁院被市人大常委会授牌成为全市25家“基层立法联系点”之一。6月，联系点揭牌。市人力资源社会保障局调解仲裁管理处、区人民法院、区司法局等8家单位聘为顾问单位，5个街镇园区人大代表联络站、12个街镇司法所和14个街镇园区仲裁工作站设立立法信息采集点。

【劳动保障监察执法】 2020年，区劳动保障监察大队评价单位诚信信息960条。其中，A1类企业为“上海市和谐劳动关系达标企业”，共148户，占15.42%；A2类企业为经检查未发现违法行为的用人单位，共178户，占18.54%；B类企业为经检查有轻微违法行为的企业，共600户，占62.5%，C类企业为经检查有较严重违法行为的用人单位，共34户，占3.54%。在上海市对保障农民工工资支付工作考核中，宝山区被评为A等。

【信访服务】 2020年，区人保局全年接收、转送、登记信访件160件（其中重复2件），比上年增加30.08%。办结152件，其中自办88件，占57.89%，退件3件。初次信访事项按时受理、回复、办结率100%，重复信访率1.25%。依托国网信息系统，发出不予受理告知单57件，分类引导处理31件，简复5件。已办结满意度测评件26件，参评率88.46%，满意率92.31%。已办结公开件41件，公开率100%。局信访大厅接待群众上访4917批6755人次；区信访联合接待大厅接待群众上访114批388人次，集访10批205人次；周四区领导接待日接待43批107人次，其中集访6批59人次；市局参与新疆支青接待35批35人次。因疫情影响，全年接到投诉、咨询电话4175件，比上年增加85.47%。

【“12345”工单承办】 2020年，区“12345”热线全年接单1428件，比上年增加42.51%，其中劳资类工单1234件，占86.41%。办结1339件，退件74件，回访940件，首日联系率、按期办结率100%。实际解决863件，实际解决率91.81%；满意846件，满意率90%。其中，自办418件，回访294件，实际解决276件，实际解决率93.88%；满意265件，满意率90.14%。 （黄佳怡）

人才人事

【概况】 2020年，区人保局受理居住证积分14178人，办理居转户1068人、夫妻解困11人、人才引进205人、特殊人才引进59户，档案保管9361份，完成533家192人次事业单位聘用登记、252人次职称评审代理和60家单位人力资源许可年检。夯实“宝山人才”樱花品牌建设，开设49场“樱花讲堂”、30场樱花“小课堂”，发布“樱花微讲堂”44篇，发放樱花卡54张。全年樱花卡服务项目增加到187项，服务类别拓展为区级行政服务、金融服务、保险服务、人力资源服务和多元生活服务五大方面。举办大型线下专题讲座4场，开展镇、园区人才工作调研12场，线上指导3期，惠及企业370余家，服务人数614人次。完成2020年度科级以下事业单位工作人员考核，21761人参加考核，2930人获年度考核优秀。

【人才申报】 2020年，宝山区推荐各类人才19人。其中，2人获评国务院政府特殊津贴、2人入选上海市领军人才、1人获上海市人才发展资金资助、2人获人工智能高级工程师认定。经上海市博管办批准备案，新设博士后工作室1家。

【开展人才政策“三进三同步”】 2020年，区人保局聚焦人才政策“三进三同步”（人才政策宣传“进园区”“进校区”“进社区”，人才政策推介与招商引资同步、与企业注册同步、与社区服务同步）。开展“樱花”系列品牌政策宣讲、“走进高校”系列招聘活动。在市场监管局、街镇社区事务受理服务中心、区投促中心、

1月7日，宝山区科创中心主阵地建设海内外揽才工程启动 黄佳怡/摄影



区人才公寓、基层人才服务站等地张贴海报1000余张，发放宣传单页16000余份，覆盖全区130余个社区、30余个重点园区，2500余家重点企业，惠及区内各类人才3万余人。

【青年人才服务】 2020年，区人保局为全区91名在岗“三支一扶”大学生提供保障服务，开展2次主题活动，出版6期“支扶之光”，指导完成4篇调研课题等；为35家单位和68名在校大学生搭建沟通交流平台，开展见习工作，涉及经费30.8万元；为37名在岗青年储备人才提供岗位协议签订、档案接收和人员福利待遇发放、健康体检等保障。

【“海聚英才”系列活动】 2020年，区人保局聚焦区域内生物医药、机器人产业等领域推出5轮专场招聘会；组织区内239家企事业单位推出2055个岗位参加云选会；在复旦大学、上海交通大学等5所高校开展“走进高校”校园宣讲、招聘等系列活动，227人现场达成意向。

（黄佳怡）

社会保障

【概况】 2020年，区人力资源社会保障局（以下简称区人保局）加强社会保障经办风险管控，精准落实社保扶贫政策，完成脱贫攻坚各项任务指标，持续扩大参保覆盖面。以“三级经办系统”模式带动征地落实保障新政全面提速，确保落实保障率100%。统一全区城乡居民基本养老保险过渡性养老金计发办法；征地养老人员全部参加城乡居民基本医疗保险。开创工伤认定、劳动能力鉴定经办服务新模式，建立2个区级工业园区“工伤事务服务站”。宝山区社会保障服务中心获评2020年度上海市征地业务经办质量风险控制成效显著单位。

【提高社会保障水平】 2020年，征地养老人员每月生活费人均增加169元，提高到70周岁以下2372元、70周岁及以上2412元，比上年增长7.6%；发放征地养老人员节日补助费，80周岁以下950元、80周岁及以上1000元。城乡居民社会养老保险月基础养老金由1010元提高至1100元，增幅8.9%。

【城乡居保】 2020年，区人保局办理城乡居保缴费6533人，续缴率94%，其中新增参保1210人；累计发放养老待遇约21万人次2.9亿元；贫困人员参保宣传告知率100%，参保覆盖率93%，完成区社保扶贫任务。

【征地保障】 2020年，区人保局办理征地落实保障项目28个、被征地人员落实保障522人；完成征地保障补贴审核145人次、补贴819万元，其中区级补贴409.5万元。

【征地养老】 2020年，区人保局发放区级统筹征地养老人员各项待遇约30万人次、3.5亿元。其中，生活费28249万元，医疗费5390万元，节日补助费951万元，丧葬补助费578万元。

【工伤事务】 2020年，区人保局办结工伤认定3379件、劳动能力鉴定2821件、工伤康复申请71件，窗口接待约12000人次。实现分领域综合窗口建设，工伤认定申办实现电子证照调用和“两个免于提交”。

（黄佳怡）

【社会救助】 2020年，区民政局开展元旦、春节帮困送温暖“八送”活动73项，累计投入各类帮困资金6329.67万元，受益群众87.25万人（户）次。至年末，全区共有城乡低保9058人，累计开展社会救助81.34万人次，支出各类救助资金3.7亿元。设立街镇服务站和居村委服务点。救助、引导、护送流浪乞讨人员146人，疫情期间救助湖北籍人员7人。完成第八批次沪籍及第二批次非沪籍共有产权保障住房经济状况核对，推进医保、教育、司法等核对项目，新增生活困难农户核对项目，全年共接受各类经济状况核对委托18718户，出具核对报告18544份。对大重病、器官移植等特殊困难家庭给予临时性、应急性和综合性帮扶，全年累计开展爱心慈善帮困互助1761人次，支出帮扶资金596万元。

（奚秋俊）

社会优抚

【概况】 2020年，宝山区退役军人事务局围绕“让军人成为全社会尊崇的职业”目标，以提升退役军人事务领域治理能力和服务保障水平为主线，坚持一手抓疫情防控，一手抓退役军人服务保障，有序推动年度工作任务完成。重点优抚对象2453余人、抚恤补助优抚对象1762余人。共发放各类抚恤补助56761人次6608.9万余元，累计采集和审核通过退役军人和其他优抚对象信息40645条，悬挂光荣牌38147户。完成357名伤残人员档案核查工作。共接收安置军队转业干部15名（正团3名、副团4名、营以下及专业技术干部8名），全部安置公务员和参公岗位。接收2020年度退役士兵225名，安置2019年度转业士官8名，其中5名入职事业单位管理岗位，3名入职央企。接收军休干部17名，自主择业干部21名。组织召开2020年度退役士兵欢迎大会和自主择业军转干部见面会。做好380名军休干部、236名无军籍退休职工日常服务管理工作。完成2065名符合补缴条件的退役士兵的社保接续工作。共处理信访和“12345”工单296件，办结率100%，制订落实攻坚化解方案13个，攻坚化解率100%。联合建行宝山支行对优抚政策未覆盖到的部分困难“参战参试”、立功受奖人员进行长效帮扶慰问。聘请律师参与窗口接待，接受法律咨询、信访处理。与宝山电信公司签订智能语音、短信服务协议，每逢八一、春节和每名退役军人生日，向退役军人发送节日慰问、生日慰问短信和智能语音。落实常态化联系退役军人制度工作方案，制定《宝山区困难退役军人帮扶援助实施细则》操作口径（试行），帮扶困难退役军人1322人次，发放帮扶援助资金143.8万元。挑选23名优秀退役军人建立思想政治工作指导员队伍，成立区退役军人志愿服务大队。先后投入近80万元为驻区部队援建大操场、文体活动室、阳光晾衣房等实事项目。协调解决244名军人子女办理入学、转学手续；举办第二十四届军嫂就业专场招聘会，102名随军随调家属实现就业。组织对32名赴武汉抗疫一线军队人员家属进行走访慰问，对27个部队家属院疫情防控进行指导，协调为外出执行任务的100余名官兵进行核酸检测。组织开展2020年双拥国防知识竞赛活动。宝山区获全国双拥模范城“八连冠”。

【服务保障体系建设】 2020年，区退役军人事务局开展“基层基础基本建设年”和“思想政治工作年”活动。以迎接中央督查服务保障体系为牵引，做实区、街镇两级服务中心（站）建设。调研全区14个街镇（园区）和部分居村退役军人服务站，推进“一街镇一特色”服务

品牌项目。通过编制服务清单、责任清单、项目清单等指导性文件及样板方案，指导基层服务站厘清职责、理顺机制。推进政务服务“一网通办”，协调相关部门抓好“军人退役一件事”线上线下办理。

【退役军人就业创业】 2020年，区退役军人事务局召开退役军人就业创业座谈会，走访调研退役军人企业和就业创业孵化基地，授牌8家退役军人创业企业、2家培训机构。组织参加长三角退役军人“云招聘”，推出退役军人招聘岗位85个。组织退役军人创业创新大赛培训，邀请专家对参赛企业进行指导。依托上海大学继续教育学院、上海博世汽车职业技术培训学校组织开展2020年度退役士兵职业技能培训。

【烈士褒扬纪念等系列主题活动】 2020年，区退役军人事务局开展纪念抗日战争胜利75周年系列活动，对区内仍健在的27名抗战老战士和30名抗战牺牲烈士遗属进行全覆盖走访慰问。举行“9·30”烈士纪念日向人民英雄敬献花篮仪式。发放“抗美援朝出国作战70周年”纪念章68枚。拍摄“四史”宣传片《点亮信仰之光》，邀请2位烈士子女和龙华烈士陵园研究中心馆员讲述胡文杰、徐国璋等烈士事迹。

【入选第三批国家级抗战纪念设施、遗址和著名抗日英烈、英雄群体名录】 2020年，为纪念中国人民抗日战争暨世界反法西斯战争胜利75周年，国务院公布第三批80处国家级抗战纪念设施、遗址名录；退役军人事务部公布第三批185名著名抗日英烈、英雄群体名录。罗泾镇海星村水源涵养林内侵华日军罗泾大烧杀遇难同胞纪念地被批准为第三批国家级抗战纪念设施、遗址；冯国华烈士和红十字抗日殉难四烈士被批准为第三批著名抗日英烈、英雄群体。

【退役军人志愿服务大队成立仪式暨“最美退役军人”先进事迹宣讲活动】 区退役军人事务局联合区委宣传部开展2020年度“最美退役军人”学习宣传活动。魏刚获评上海市“最美退役军人”，朱吉、戴卫东、徐沁（女）、张忠、谢爱升、任启发、戴爱明、夏忠贤、周盛智、彭学明获评宝山区“最美退役军人”。8月28日，退役军人志愿服务大队成立仪式暨“最美退役军人”先进事迹宣讲活动在宝山烈士陵园举行。局党组书记、局长丁连俊为宝山区退役军人志愿服务大队和志愿服务中队授旗。至年末，宝山区共有496名退役军人服务志愿者。

（闫家才）

上海市慈善基金会宝山代表机构

【概况】 2020年，上海市慈善基金会宝山代表机构（以下简称区代表机构）募集善款总收入3319.26万元，救助支出2712.25万元，受益37.21万人次。在第二十六届“蓝天下的至爱”宝山区慈善系列活动启动当天认捐金额1928.45万元。在“蓝天下的至爱——万人捐帮万家万人上街”劝募活动中，组织6000余名学生、社区志愿者劝募善款580741.39元，其中线上捐款86865.32元、线下捐款493876.07元，全部用于资助宝山区困难家庭。8月31日，举行纪念上海市慈善基金会宝山代表机构成立25周年暨第三届“宝山区慈善之星”表彰大会，评选出20名“慈善之星”。

【抗疫防控】 2020年，区代表机构在疫情发生的第一时间开启捐赠通道，收到捐赠金额463.03万元，捐赠支出金额463.03万元。其中区代表机构支出234.72万元，资助项目15项，受益人数27.31万人次；市会统筹支出资金228.31万元。接受区级捐赠物资4批，折合人民币138.21万元，处置市会分配物资5批，价值287.4万元。

【扶贫济困】 2020年，区代表机构救助支出金额1173.37万元，受益人数6.77万人次。其中，春节期间开展对老归侨、CA会员特殊对象及大重病患者“新春帮困送温暖”活动，使用资金17.13万元，受益223人次；“情暖巾帼”慰问困难老“市三八红旗手”活动使用资金3.3万元，受益66人；“妇儿关爱”使用资金6.9万元，受益67人；使用贫困家庭儿童文化福利补贴与区妇女儿童工作委员会配套资金为1780名贫困家庭儿童发放补贴17.8万元；“宝公惠”致敬公安卫士及情暖特困职工项目使用资金11.94万元，受益130人次；“最美抗疫母亲”慰问250名一线计生工作者，使用资金7.5万元；“情暖国资”救助国资系统困难职工家庭，使用资金29.45万元，受益人数156人；“思源报恩”统战帮困活动帮困13名困难统战人士，使用资金2.6万元；街镇定向帮困使用资金678.31万元，受益1.2万人次。

【扶幼助学】 2020年，区代表机构全年救助支出金额149.19万元，受益人数4100人次。其中，在春节及开学前夕，开展“关心下一代助学”活动，由区关工委组织老年志愿者与困难学生结对助学，使用资金21.3万元，受益212人次；联合“宝公惠”开展云南罗平助学活动，为86名困难学生发放助学款43.9万元；联合团区委开展“关心青少年——关爱相伴，心手相连”项目，为云南曲靖困难学生采购冬季校服，使用资金3.84万元，帮助师宗县中小学生完成“微心愿”，使用资金1.24万元；区内个人、企业结对助学使用资金16.87万元，受益82人次。

【助医为老】 2020年，区代表机构全年救助支出金额79.21万元，受益人数2100人次。其中，开展“希望之桥”尿毒症援助项目，使用资金17.2万元，受益52人；开展“携手之爱”大重病患者援助项目，使用资金7.4万元，受益37人；开展“传统节日关爱”项目，在春节、中秋、重阳等传统节日慰问区养老院住养老人，使用资金6.02万元，受益1800余人；开展“宝公惠”高龄劳模家政服务，提供上门家政服务4368次，使用资金29.03万元；开展“普洒祥瑞、目浴阳光”白内障复明手术援助项目，使用资金11.56万元，受益52人；上海市慈善基金会配套“生命之光”“生命之桥”援助项目资助3人，使用资金6万元。

【精准扶贫，爱心助力】 2020年，区委统战部、区合作交流办、工商联、司法局以及园区等单位联合实施“携手奔小康”对口扶贫项目，全年对口扶贫支出847.44万元，受益2.51万人次。

（陈毅菁）

社会管理

◎ 编辑　吴嫣妮

城管行政执法

【概况】 2020年，宝山区城市管理行政执法局（以下简称区城管执法局）坚持一手抓疫情防控、一手抓执法实效提升，围绕落实疫情防控，全面做好街面秩序管控，启动勤务一级响应，制定城市管理轻微违法违规免罚清单，助力优化营商环境。获市局扫黑除恶专项斗争优秀案例一等奖、城管执法综合满意度第三方测评全市及郊区第三名、全市首批示范指挥中心（全市3个）等荣誉。

【违法建筑治理】 2020年，区城管执法局聚焦极度脏乱差、“五违”（即违法用地、违法建筑、违法经营、违法居住、违法排污）、“三合一”（住宿与生产、仓储、经营三者在同一空间内的建筑）等违法行为，做到新增违法建筑动态清零、重点类型违法建筑清库。全年共拆除违法建筑116.8万平方米，其中拆除存量违建116.2万平方米，新增（在建）违建0.6万平方米，保持新增违建“零增长”。639个居村（单元）、14个街镇（园区）全部通过市级验收。

【吴淞工业区整治】 2020年，区城管执法局牵头属地政府及相关职能部门共同推进吴淞工业区整治，全年拆除违法建筑11万平方米，整治违法排污企业31家，取缔违法经营48户，清退违法居住1166人，消除安全隐患144处，分别完成年度目标120.9%、134.8%、120%、187.5%、180%。5个重点地块和5个自我加压地块，全部提前超额完成年度任务。

【生活垃圾分类治理】 2020年，区城管执法局聚焦分类投放、分类收集、分类运输、分类处置4个环节，分阶段、有重点对个人分类投放和单位收集、中转运输企业监督检查全覆盖。深入社区、企业、机关事业单位、垃圾收运站、网吧等场所开展错时执法，开展执法检查5517次，教育劝阻相对人3375人次，口头督促整改1492次，开展宣传10588次，立案查处298起，处罚金额170059元。

【建筑工地文明施工治理】 2020年，区城管执法局坚持复工复产促发展、扬尘防治保蓝天执法监管，立案查处文明施工案件101起、处罚78.69万余元，夜间施工扰民案件19起、处罚30.5万余元，影响市容环境案件40起、处罚8.2万余元。

【生态环境执法整治】 2020年，区城管执法局聚焦扬尘污染、露天焚烧、油烟排放等违法违规现象，重点打击建筑垃圾运输车辆违法行为，立案查处建筑垃圾运输车辆违法案件1397起、处罚241.8万元；码头堆场和建筑工地扬尘污染案件36起、处罚17.5万元；偷乱倒装修垃圾案件78起、处罚6.3万元；露天焚烧秸秆和垃圾案件8起、处罚0.3万元。

【住宅小区综合治理】 2020年，区城管执法局持续开展住宅小区专项治理和河道综合整治，立案查处破坏房屋外貌案件63起、损坏房屋承重结构案件399起、擅自改变物业使用性质案件38起、破坏绿化299起，其中损坏房屋承重结构案件数占全市1/3。

【街面环境治理】 2020年，区城管执法局聚焦区际、城郊结合部和医院、学校、菜市场、轨交站点周边区域，以创建“精品道路”为抓手，治理占道经营、违法违规广告设置、小“五乱”等问题，拆除违法违规户外设施393处1306块（其中电子显示屏6处6块，楼顶广告165处190块，其他户外设施222处1110块），占道经营案件1212起，“五乱”停机案件2起。

【扫黑除恶专项斗争】 2020年，区城管执法局以城市环境精细化管理为主线，紧盯城管执法工作中容易引发涉黑、涉恶、涉乱问题领域，坚持“有黑扫黑、有恶除恶、有乱治乱”总要求。针对违法搭建、破坏房屋外貌、违法占道经营活禽等8起“治乱”线索核实件，开展线索核查、排摸和处置工作，办结率100%，其中“违法占道经营活禽”案件获市局评比一等奖。

【依法履职】 2020年，区城管执法局坚持依法行政，严格依法履职，规范公正执法，实现绿化管理、市容管理、市政管理、环境保护等十大执法领域全覆盖。全区城管执法系统共办理一般程序案件3967件，处罚金额1051.73万元；简易程序案件724件，处罚金额8.36万元；拆违程序案件577件，处罚金额134.54万元。落实法治政府建设要求以及执法案件全过程记录、案件信息公示、重大案件法制审核3项制度，案件信息公示率100%。

【诉件处置】 2020年，区城管执法局以城管“社区工作室”为抓手，落实为民服务“三定五进”（三定：定人、定时、定岗；五进：进学校、进社区、进商户、进企业、进工地）措施，探索居委、业委、物业、公安、城管和志愿者多方力量参与的“六位一体”社区共治共享新机制。加大“12319”“12345”、市民来电等诉件处置力度。全年共受理诉件10461起，比上

年下降2.79%，“诉转案率”31.68%，上升13.62%。在市城管执法系统第三方满意度测评中，排名全市第三。

（蔡莺华）

城市网格化管理

【概况】 5月25日，区委组建上海市宝山区城市运行管理中心。区城市运行管理中心落实上海市委、市政府关于城市运行“一网统管”工作要求，推进区、街镇、园区的城市运行平台建设；深化拓展网格化管理内容和范围，加大城市主动发现和处置力度，提升城市精细化管理水平；持续提升“12345”市民服务热线办理水平，增强市民对政府服务的满意度、获得感和安全感。“12345”市民服务热线共受理工单97139件，先行联系率94.60%，按时办结率100.00%，市民满意率81.70%，全市综合排名第三。城市运行管理共受理案件144.50万件，结案率99.30%，及时率98.68%。

【“一网统管”城市运行管理平台启动运行】 2020年，宝山区加快推进街镇、园区城市运行平台建设，各街镇、园区均完成城市运行“1+3+N”网格化系统（依托街镇智能“一张网”建设，“1”即以网格化系统为标准版；“3”即首先融入“110”非警情业务处置、综合治理和市场监管等内容；“N”即逐步融通“社区通”、司法矫正、社区调解等一批基层治理内容）部署及软硬件建设。5月15日，运行上报流转案件40.80万件，结案率98.58%，及时率96.90%。试点“多格合一”（城运网格、警务责任区、综治网格合一）工作，划定城运网格190个，逐步将党的建设、城市管理、公共安全、应急管理等纳入城运网格管理事项，并实现发现、管理、处置等人员定人、定岗、定责。对接“110”非警情分流工作，对44类非警务类警情承接分流；对接“社区通”线上线下工作，社区通案件参照“12345”市民服务热线工单办理流程派单和处置，共流转处置问题122起。组建基层7×24小时联勤联动队伍，将街镇、园区管理、执法、作业、服务等力量配置到城运网格；将公共安全、市场监管、生态环境、安全监管等力量部署到城运网格，形成“1+2+X”（“1”为街镇综合执法队，以城管为主；“2”为公安、市场；“X”为其他参与管理处置的部门、队伍）基层城市运行联勤联动新模式。打造移动应用一门户，推广政务微信开通及使用，实现案件快速上报、流转、处置等流程，治理过程和治理行为全量数字化，实现集约化、扁平化管理模式。深化特色场景应用，各街镇、园区根据城市运行实际需求开发特色应用场景，包括张庙街道智慧城运管理系统，吴淞街道网格精细化管理系统，高境镇智慧安防系统，大场镇安全生产、消防安全、扬尘管控系统等，罗泾镇塘湾智慧平台系统，杨行镇江杨水产品市场智能监管系统，淞南镇卫生防疫管控系统，月浦镇社会治理和安全生产监管系统。提升区城市运行管理智能化水平，平台接入区委政法委、区公安分局、区交通委、区水务局、区城管执法局、区绿化市容局等20多个部门，约1.8万路视频监控、约1万个（主要为门磁）新型物联网感知端，公安高清探头与城运网格化案件形成视图联动，并对视频开展分类，为各类专项管理提供视频监管支撑。

【热线办理】 2020年，区城市运行管理中心完善工单办理机制，深化“区政府领导每周派单”工作，建立派单案例库，探索“关键词”派单，固化派单方向；建立健全“首接负责制”“不属实工单审核制”“合议制”，强化工单全流程管理，确保办理时效；开展专项治理工作，定期梳理排查重复来电事项、超期未办结事项、不满意事项。统筹搭建协调沟通平台，加强跨部门和跨区域协调合作，牵头属地政府与职能部门共同商讨，条块结合，明确主办、协办单位，推动解决问题；联系市热线办和外区，协调两区交界产生的问题；针对涉及市级相关部门、国企等问题，利用市、区两级热线平台双向通道，协同借势借力共同化解矛盾。聚焦重点领域开展督办，围绕区委、区政府重点工作，对涉及河道污染、扬尘扰民、创全考评、媒体曝光等处置不力案件，以及权责交叉、政策空白、民生关注等具有普遍性疑难案件，搭建协调沟通平台。强化联合督查督办力度，与区纪委监委、区政府督查室建立重复工单联合督查机制，对重复工单进行专项督查，促进承办单位工作作风的转变，提升全区办理水平。

【城市精细化管理】 2020年，区城市运行管理中心逐步拓展管理内容，统筹推进生活垃圾分类、敏感时间节点期间涉稳事件、环保督察、创全点位、“三合一”场所等管理内容，纳入监督员巡查范围。加大实效督查力度，定期开展街面实效督查；调整督查范围和内容，利用车载移动视频、无人机巡航等信息采集技术，重点专项督查市级督查、热线投诉、媒体曝光等街面秩序内容。提高案件处置实效，指导督促各街镇、园区对上报案件派遣至职能部门落实处置；对于短期难以解决的疑难顽症，通过专项排摸、分类梳理、会议协调，提出相应整改措施和处置时限，在时间节点内按网格化流程立案派单、协调解决。加强重点领域巡查，围绕河道治理、扬尘防控、小区管理等工作，结合市民热线投诉及社区通等问题发现渠道，组织监督员全面排查重点区

6月30日，宝山区城运“一网统管”平台正式运行　　区城市运行管理中心/提供



域、重点领域、重点时段，梳理相对集中的重点区域清单，逐一排查分析管理薄弱区域，落实整改。

【积极助力疫情防控工作】 2020 年，区城市运行管理中心开展疫情防控巡查，融入宝山区联防联控工作，派遣中心骨干、区级监督员支援街道，联合区城管执法局、区市场监管局、第三方人员等力量开展网格巡查，着重对门责单位开展入户走访。加强疫情工单办理实效，受理疫情类问题，形成快速处置、快速回复工作机制；区级监督员针对热点问题现场核实。（许　莉）

社会组织管理

【概况】 2020 年，宝山区登记成立民办非企业单位 30 家；变更登记社会团体 18 家，民办非企业单位变更 119 家；注销登记社会团体 3 家，民办非企业单位注销 16 家。至年末，区内有社会团体 159 家，民办非企业单位 550 家，共计 709 家。

【开展社团、民办非企业年度检查】 2020 年，全区社团应检数 160 家，合格率 90%，基本合格率 9%；民办非企业单位应检数 499 家，合格率 87%，基本合格率 12%。（王昕钰）

【社会组织登记管理】 2020 年，宝山区登记成立民办非企业单位 30 家。年末评估社会组织 33 家（次），其中 5A 级 2 家，4A 级 6 家，3A 级 11 家，2A 级 6 家，1A 级 7 家，无等级 1 家。推进“互联网 + 政务服务”模式，社会组织成立、变更登记等事项实现“一网通办”和“全程网办”。落实常态化监管，加强社会组织定期执法监察，深化落实社会服务机构登记管理自查自纠和问题整改。推进政社分离，行业协会商会与行政机关脱钩改革基本完成。引入专业化力量。加大公益创投，举办 2020 年宝山区“公益伙伴月”活动，设置公益集市、主题沙龙，吸引更多社会组织参与公益活动。（奚秋俊）

社区建设

【概况】 2020 年，区民政局围绕“魅力滨江、活力宝山”总体规划，践行“人民城市人民建，人民城市为人民”理念，统筹协调区相关部门、各街镇（园区）深化常态化疫情防控、加强智慧治理、推动多元治理、建强基层队伍，合力推进宝山区创新社会治理加强基层建设工作。年内，“宝山‘社区通’助力社区打好疫情防控战”获首届上海社会建设和基层社会治理创新项目征集与推广活动“十佳创新展示项目”。

【培育“活力楼组”】 2020 年，区民政局以“楼组”为载体推进社区“微治理”创新，推出“活力楼组”2.0 版培育体系，指导楼组提标升级，培育“活力楼组”3000 余个。联合社会组织走访验收全区已培育活力楼组，363 个三星级以上活力楼组挂牌。

【推动社会组织参与社区治理】 2020 年，区民政局发挥社区公益服务扶持引导专项资金作用，引导社会组织为社区服务，扶持 76 个社区公益项目，服务居民 48 万余人次。推动社区公益服务项目量质提升，对 21 个 2016—2018 年度获市、区荣誉社区公益服务项目给予奖励。2020 上海社会组织公益创业大赛中，区社会组织服务中心获“大赛组织奖”、宝山区四叶草公益发展中心获社会组织类“银奖”。

【深化“社区通”应用】 2020 年，宝山“社区通”被纳入上海市社区云系统，作为“居社互动”平台在上海全市推广运用。至年末，52 万户家庭、75 万余名居村民实名加入，7.5 万余名党员在网上亮身份、起作用、受监督，并在北京、天津、山东、安徽、内蒙等地推广运用。“社区通”上线个人行程上报、疫情线索、寻求帮助、口罩预约、居家隔离上报五大疫情防控功能，回应处置疫情防控问题 1.02 万个，8.7 万户家庭在线使用，超 82 万人次阅读口罩预约功能公告，累计在线预约口罩 53 万次。实现社区通 3.0 版（第一阶段）上线，优化“乡村振兴”“居务公开（办事指南）”“物业之窗”“业委连线”等板块，开通“爱宝山”全区公告评论功能。新开设“人民信箱”版块，新增“主动巡查生成问题”功能，收集群众意见，回应群众诉求。做好“社区通”与区城运中心线上线下对接工作，赋予居村书记“派单权”，累计回应解决群众关心关注问题 13 万余个，其中 90% 问题在居村层面解决。面向全区居村民招募并培养“小通通特派员”队伍，开展实地探点、图文采编等活动，发布社区通专题策划图文信息。推广大场镇“居民打钩”制度、罗店镇“居委工作线上评价”等做法，组织全区各街镇（园区）策划开展“社区达人”线上评选活动、活力楼组评比活动、社区问题大家议等 31 项特色线上活动。

【培育“社区达人”】 2020 年，区民政局评选出百强社区达人，开展首届宝山社区达人赛展演。开展“达人点亮社区”系列活动，挖掘社区贤人、达人、能人。成立一批达人工作室，展示达人风采，发挥社区达人解决社区难题、改善社区服务、深化社区治理、传播社会正能量等作用。（曹圣坤）

【基层建设】 至 2020 年末，宝山区有 103 个行政村、402 个居委会。制定《关于清理规范村规民约和居民公约的实施办法》，72 个符合条件村委会和 402 个居委会完成清理。全区街镇社区事务受理服务中心 190 项事务实现“全市通办”“一网通办”，33 项事务实现“不见面办理”。12 个街镇社区事务受理服务中心和 3 个分中心安装自助终端，友谊路街道、吴淞街道、庙行镇率先实现 24 小时社区事务受理自助服务。

【社区治理】 2020 年，区民政局推进社区服务综合体建设，形成 8 个品牌特色，建成 50 个社区治理创新实践基地。扶持并推动社区公益服务项目量质提升，年内新创建 223 家公益基地，建成社区志愿服务队 613 个，志愿服务队员 5524 人，累计志愿服务时长 27650 小时，21 个居村志愿服务综合时长排名位居全市前 200 名。

【疫情防控】 2020 年，区民政局完成 6 轮社区口罩预约，登记购买口罩 1300 余万只。指导居村建立“三人小组”防控机制，落实测温、验码、登记等举措。加强与市疫情防控地区组对接，派出 15 批 196 人次驻点机场一线，累计转运入境人员 5092 人。发挥“救急难”机制，出台疫情期间社会救助配套文件，向低保对象、特困人员等困难群众发放临时价格补贴 957 万元。（奚秋俊）

社会安全

◎ 编辑　吴思敏

人民防空

【概况】 2020 年，区民防坚持“战备为先、防空为要”，按照市防办提出的“讲政治、爱民防、精业务、干成事”新要求，推进组织指挥、通信警报、防护工程、宣传教育、依法行政、队伍建设等工作。区民防办坚持预防为主，开展民防应急知识宣传和培训，共计 80 余人次。

【人防指挥所建设】 2020 年，区民防办完成街镇民防指挥预案。邀请专家开展街镇人武部部长及民防干事培训、研讨，制订 12 个街镇人民防空袭方案。完成淞南镇人防指挥所建设和验收，推进月浦镇人防指挥所建设。

【人防组织指挥训练演练】 2020 年，区民防办建立人防专业队台账，完成抢险抢修、心理咨询、医疗救护等 10 支人防专业队伍共计 1000 余人整组工作，并组织 2 次实际操作训练。与宝山城市工业园区、吴淞煤气厂、石洞口电厂、石洞口煤气厂等区内重要经济目标单位建立工作协调机制，将其专业队伍纳入民防办兼职救灾队伍行列，指导开展训练演练，并配置专业装备。

【人防通信警报信息建设】 2020 年，区民防办按照宝山区防空警报器布局规划，制定全年新增防空警报设置点计划，全区共有警报器 97 台，城区警报覆盖率 100%，年内新增 1 台可无线统控移动警报器，并安装警报器标识牌。召开防空警报技术保障培训会，现场培训和现场考核，确保专管员队伍稳定、专业技能达标。完成防空警报器检测和维护保养，组织防空警报试鸣活动，参加试鸣的警报器鸣响率 100%，完好率 100%，确保无误鸣、误响现象发生。

【民防演习】 2020 年，区民防办完成“9·19”警报试鸣及防空疏散演练。在宝龙广场组织轨道交通、宝龙商场员工、华能居民小区居民共 600 余人参加疏散演练。全区 135 所学校、12 个街镇进行警报试鸣及防空袭演练，共 14.4 万人参加，人员参与率 4.3%，全区村、居覆盖率 25%，宝山万达广场、大型商圈、商务楼宇全覆盖，参与率达 53%。

【应急抢险救援】 2020 年，区民防办参与区内灾害事故应急处置，承担区域内应急救援任务。全年处理 18 起事故、出警 19 次，人数 80 余人次。修订完善《2020 年处置核生化恐怖袭击事件应急预案》，落实反恐工作任务。

【应急避难场所建设】 2020 年，区民防办完成区应急避难场所建设规划并报市防办备案，组织专业维护队开展全区 10 座已建成应急避难场所养护；完成罗店人防疏散基地建设，完成悬挂标牌。

【重点民防工程建设】 2020 年，区民防办启动区民防“十四五”规划编制，同步推进吴淞创新城整体规划和南大地区地下空间规划编制。通过走访街镇、社区居委，主动为社区提供公益化场所。完成张庙街道通河二村、吴淞街道永清新村公用民防工程用于建设居民自行车库工作；协调区人大代表与永清新村居委会共同推进永清新村 112 号民防工程公益化使用试点项目。将部分公用民防工程用于公益化使用的储备资源，便于服务社区。

【民防工程维护管理】 2020 年，区民防办编制年度公用民防工程维修养护计划。全年完成公用民防工程维修养护 41 座，建筑面积 3.35 万平方米。通过设施设备的更新和维护，提高民防工程完好率和使用安全性。制订非公用民防工程维护管理检查计划。全年完成非公用民防工程维修养护 128 座，建筑面积 27.8 万平方米，发放非公用民防工程养护通知书，通过上门指导服务，督促使用单位履行维修养护任务。

【民防宣传与教育】 2020 年，区民防办制定年度宣传计划，组织区民防宣讲团 42 名成员对社区开展宣教活动，全年共授课 142 场次，约 5000 人参加。组织宝山市民参观市、区和张庙街道民防展馆，共组织 2000 余人参观。加强学校民防教育，制定全区学校国防民防教育工作方案，每学年不少于 8 课时人防知识课程。结合“5·12”防灾减灾日和全民国防教育日，开展集中宣传和防空防灾演练等活动，并及时将视频资料上报市防办。宝山万达广场、大型商圈、学校、公园、医院、车站、404 个居委全覆盖，在校师生、机关、企业、居民参演人员 14.4 万人。　（王卫峰）

消防安全

【概况】 2020 年，宝山区在勤消防站 11 个，消防车 76 辆，在用消火栓 7087 只（其中市政 5502 只，居民 1585 只），在定区级消防安全重点单位 549 家。投入经费约 267 万元，更新 3625 件（套）装备和 2 辆消防车。完成第三届进口博览会、浦东开发开放 30 周年纪念活动等重大消防安保任务，完成援皖抗洪任务。全年全区累计发生火灾 566 起，死亡 6 人，

受伤 3 人，直接财产损失 458.6 万元。消防支队接警出动 4933 次，出动车辆 7310 辆次，出动警力 50331 人次，抢救被困人员 191 人，疏散被困人员 189 人，抢救财产价值 1075.6 万元，成功处置“5·10”大康路 241 号申安印务有限公司火灾、“10·29”陈川西路 5 号兰宝日化有限公司火灾等灭火救援任务。区消防救援支队累计监督检查社会单位 6758 家次，督促整改火灾隐患 7114 处，下发各类检查整改文书 4332 份，下发行政处罚决定书 240 份，下发临时查封决定书 45 份，责令“三停”38 家，罚款 367.71 万元，火灾原因查结率 100%（数据为消防支队监督检查数）。突出全民消防抓防范，发放火灾防控手册、消防法律法规汇编、居民防火须知等宣传手册 20 余万份，制作厂房仓库、居民火灾警示教育片，提升整体防范水平。宝山、大场、顾村消防救援站被评为总队先进队站，宝山站同时入选总队标兵站。陈佳乐被评为“感动宝山十大人物”，许艳婷被评为“宝山好人”。

【履行消防安全责任】 2020 年，区委常委会、区政府常务会议等专项研究消防工作 22 次，听取汇报、批示指示 14 次，审议通过《宝山区消防安全责任制实施细则》，区四套班子带队开展消防检查 12 次，多部门联合开展“零点行动”20 余次，对人员密集场所、电动自行车销售点、农村自建出租房等区域开展消防检查，形成齐抓共管消防安全的态势。

【启动消防整治三年行动】 2020 年，区消防支队部署开展消防安全整治三年行动、消防隐患大排查、大起底专项行动，建立“周汇总、月通报、季讲评”政府曝光和街镇排查、专班核查、分级挂牌的整治工作体系，集中开展厂房仓库、农村自建出租房、“三合一”、电动自行车和打通生命通道等消防专项整治行动。

【完成消防安保任务】 2020 年，区消防支队落实重大安保最高等级灾害响应机制，制定和细化消防安保方案。在全国“两会”、第三届进口博览会、浦东开发开放 30 周年纪念活动、上海樱花节等各项重大消防安保任务中，设立分指挥点，500 余名指战员保持最高戒备，6 个流动消防站深入前沿巡逻驻防，组成防火、灭火骨干力量安保联勤团队，实现“5 分钟灭火救援圈”作战效能。

【推进消防风险整治】 2020 年，区消防支队牵头督促整改 7 处市、区两级政府挂牌督办和 26 处三级督办隐患点位，攻坚整治罗太路 439 号等 7 处消防隐患突出点位，关停 35 家经营性场所、拆除违法建筑 37.5 万平方米，清除 952 间住宿房间，清退违规住宿人员 2100 余人。针对 41 家规模型冷库实施边经营边整改，3 家冷库企业列由区挂牌督办。

【完成政府消防实事项目】 2020 年，区消防支队完成 10 栋高层公房或售后公房、20 个老旧小区增配或改造消防设施，安装 3000 套“三合一”安全感知系统设备等市、区两级消防实事项目。以罗店、顾村镇为试点，推动安装电动自行车集中充电设施。

【形成区域联勤防火机制】 2020 年，区消防支队借助安委会平台，实体化运作消防委议事协调机构，协调公安、应急、市场等部门建立隐患抄告机制，形成联勤联动合力。全年共排查隐患单位 1502 家，上报隐患 4150 处，整改隐患单位 1122 家、隐患 3591 处，指导公安执法“三停”451 家，拘留 294 人，罚款 396 万余元（数据为各部门联合检查数）。

【加强消防基础设施建设】 2020 年，区消防支队科学编制“十四五”消防规划，论证站点选址，修编消防基础设施专项规划，庙行、南大和友谊站开工建设，长江路特勤站、石太路一级站选址工作推进顺利。落实应急救援通信装备专项经费 267 万元，研制年度装备采购计划和三大攻坚专业队装备采购计划。

【消防执勤战备基础建设】 2020 年，区消防支队将重点单位、市政消火栓、微型消防站等 6 类数据融入区城运“一网统管”业务数据平台，组建地震、防化、水域和低温雨雪冰冻灾害救援专业队，开展全要素拉动 10 次，针对性加强技能学习和专业培训，培养舟艇驾驶员 6 人、无人机驾驶员 9 人、游泳救生员 140 人，选派 40 名指战员参加援皖抗洪，配合完成安徽鹤毛镇被困人员疏救 211 人，加固黄佃圩堤坝 1000 余米，清理巢湖蓝藻数十吨等任务。

【处置“5·10”火灾事故】 5 月 10 日 4 时 49 分，大康路 241 号申安印务有限公司发生火灾。市应急联动中心（消防指挥区）立即调派顾村、大场、彭浦、桃浦、月浦 5 个消防站 17 辆消防车 85 名人员赴现场处置，5 时 23 分火被熄灭。现场为 3 层钢结构彩钢板厂房，燃烧物主要为三楼办公室内堆放的纸张，层面积 300 平方米，过火面积 30 平方米，无人员被困。

【处置“10·29”火灾事故】 10 月 29 日 1 时 3 分，陈川西路 5 号兰宝日化有限公司发生火灾。市应急联动中心先后调派罗泾、石洞口、月浦、嘉定 4 个消防站 11 辆消防车，68 名指战员赴现场处置，3 时 20 分火被熄灭。现场一层为砖混结构，二、三层为全木结构，总面积 450 平方米，过火面积 200 平方米，无人员被困。（冯建斌）

综合治理

【概况】 2020 年，区政法系统围绕“全市科创中心主阵地”战略目标，依法保障和服务疫情防控常态化条件下经济社会发展，社会治安形势保持稳中向好，社会面保持平稳有序。年内严格贯彻落实《中国共产党政法工作条例》及市委实施意见，制定出台《中共上海市宝山区委政法委员会全体会议规则》《关于宝山区政法系统严格执行重大事项请示报告制度的实施意见》2 项配套文件。推进涉法涉诉信访积案化解，落实领导包案“四个一”机制，推动政法部门化解积案 24 件，化解率达 82.8%，位于全市首位。全区报警类案件比上年下降 14.5%，信访总量下降 23.8%，公众安全感居全市第五，公安工作满意度全市居第四。宝山区获评上海市平安示范城区，区信访办连续 4 年获上海市人民建议征集工作先进单位，区法院执行局、区公安分局顾村派出所获上海市模范集体。

【服务区域保障】 2020 年，区政法系统面对突发疫情，把握不同阶段的任务要求，着力推动疫情防控、复工复产、“六稳”“六保”等工作。第一时间制发《关于全区政法系统进一步做好新型冠状病毒感染肺炎疫情防控工作的通知》，动员政法战线力量深入一线开展疫情防控各项工作。按照一级响应要求，全面落实高等级防控勤务。依法惩治妨害疫情防控犯罪 9 起，区检察院、区公安分局办理的上海黎创新材料科技有限公司非法经营案入选最高检、公安部依法严惩哄抬

物价犯罪典型案例。区法院、区检察院出台《企业复工复产疫情防控法律服务手册》《关于为应对新冠肺炎疫情助力企业健康发展提供司法服务和保障的相关意见》《宝山法院关于推进法治化营商环境建设的专项行动计划》等指导性文件，保护市场主体的合法权益。区法院妥善执行涉劳动报酬类群体执行案件，实现助力企业复工复产和维护劳动者合法权益的双赢。区检察院坚持“少捕慎诉”，最大限度保障有生产能力的企业尽快恢复生产。区司法局组建公益法律服务团，联合区工商联出台支持中小微企业法律服务措施，为企业减免部分事项的公证服务费用，通过以案释法、普法微视频、公益课直播等形式，宣传依法防疫及复工复产相关政策。区公安分局实现“网上办理零跑动”事项 1.5 万余件，窗口好评率99.9%，列全市第一。区司法局深耕“司法为民”公共法律服务品牌，建成升级版区级公共法律服务实体平台，“12348”公共法律服务热线咨询 1.1 万人次，提供法律援助914 件。有力处置微盟集团员工破坏公司计算机系统案，妥善审理涉工业园区注册企业获得扶持资金后擅自迁移案、涉比特币交易案和广受社会关注的“SaaS 服务侵权第一案”等重点案件。

【社会风险防控】 2020 年，区政法系统健全区委全面领导国家安全工作的体制机制，制定出台《宝山区政治安全工作协调机制实施方案》《宝山区社会安全工作协调机制实施方案》《宝山区国家安全人民防线专项工作机制实施方案》等文件。发挥情报信息的预知预警预防作用，围绕恐怖主义活动威胁、敌对势力渗透滋扰等领域加强情报收集分析，对各类关注人员聚集地、经营场所和治安复杂场所开展清查治理，守牢暴恐案事件“零发案”的目标底线。深入开展“两个专项行动”，坚持“主动出击，抓早抓小，露头就打”，对各类邪教保持严打高压态势，确保“四个不发生”（即不发生重大政治案件，不发生影响恶劣的群体性事件，不发生重特大治安灾害事故，不发生重特大恶性案件）。全速攻坚信访矛盾积案化解。紧紧围绕“一个最大限度、三个不发生”的目标要求，全面压实重要节点期间信访稳定责任。对于各类重要行动性信息、核查线索做到“不过夜”核查处置，同步做好教育引导、解释疏导、劝返回沪、监管查处、管控闭环处理和属地稳控等工作。推进“四重”信访矛盾化解，国家和市级层面交办的 30 件重点信访矛盾均已上报化解，202 件重复信访件治理有序推进。全面强化风险矛盾的系统治理。加大重大项目风险评估和协调推进，全年累计对 285 个工程项目（可行性研究项目）进行风险预研，制定落实风险管理预案。注重排查预警，紧盯矛盾纠纷重点问题、重点群体、重点人员，主动应对疫情叠加影响下互联网金融、劳资矛盾等方面突出风险隐患，妥善处置“9·22”火灾亡人事故以及教育领域招生、重大工程项目“邻避效应”等一批突出社会矛盾。注重多元调处，建成更高标准的区级非诉讼争议解决中心，线上对接区法院诉讼平台，线下引入各类调解组织及非诉讼纠纷解决资源。开设“非诉调解专窗”，构建“一口式”受理和“一站式”解纷服务模式。全区各级调解组织受理各类矛盾纠纷 6583 件，调解成功率 98.16%，接收处置 110 非警务警情类纠纷 19536 件，及时就地处置率 99.85%。

【扫黑除恶斗争】 2020 年，区政法系统坚持重拳扫黑、铁腕除恶、全域治乱。2018—2020 年，累计破获涉恶犯罪集团 7 个，涉恶犯罪团伙 55 个，刑事拘留犯罪嫌疑人 364 人；“线索清仓”“逃犯清零”“案件清结”“伞网清除”任务全部完成，62 件涉黑涉恶案件全部清零，3 起市挂牌督办案件均经一审判决，中央督导组对宝山区列出的 22 条问题基本完成整改；立案查处涉黑涉恶腐败和“保护伞”问题 41 人，给予党政纪处分 38 人，组织处理 1 人；排查整顿软弱涣散村居党组织 2 个，清理问题在岗村居干部 3 人。优化社会面治安防控体系。加强突出问题排查整治，对社会治安重点地区落实“一点一方案”并组织社会治安市民巡访团实地暗访。严打人民群众身边的违法犯罪行为，治安格局从“多破案”迈向“少发案”。全年全区报警类、偷盗类、侵权类、色情类、赌博类警情比上年分别下降 12.6%、32.6%、7.8%、28.1%、30.9%。刑事案件由上年

6 月 26 日，宝山区举办“健康人生、绿色无毒”为主题的禁毒宣传活动　　区委政法/提供



同期2.3万起降至9682起，下降57.9%，入室盗窃、入民宅盗窃、扒窃拎包、盗三车案件在2019年下降62.9%、69.8%、68.5%、54.7%的基础上，再度下降58.9%、64.1%、80.2%、73%。严打毒品类违法犯罪，开展“2020两打两控”“净边2020”“清隐”等专项打击行动，破获上海市首例涉及新型毒品二甲基色胺大宗毒品案，在全市率先建成并启用区级社区戒毒康复指导中心，全年累计缴获毒品及易制毒化学品88.8千克。针对诈骗类110报警数高发趋势，在街镇（园区）发动组建反诈微信群11848个，实现圈群小区覆盖率98.34%，防阻电信网络诈骗2000余起。

【市域社会治理】 2020年，宝山区充分把握全国首批试点地区机遇，成立由区委书记、区长任组长的工作领导小组，对照党委领导、政府负责、民主协商、社会协同、公众参与、法治保障、科技支撑七大要素，形成《宝山区市域社会治理现代化试点工作实施方案（2020—2022年）》，打造具有时代特征、上海特色、宝山特点的社会治理新模式。区政法系统适应机构改革、职责划转形势要求，对标中央、市委平安协调机制建设情况，出台《平安宝山建设协调小组工作规则、专项工作组组成方案》，建立平安宝山建设协调机制。高标准推进依法治区工作，制发《中共上海市宝山区委全面依法治区委员会2020年工作要点》及任务书，建立健全报告、备案、督察等具体制度。强化基层法治建设格局，全区12个街镇均建立依法治理委员会。实行行政权力制约监督，组建区政府行政复议委员会，建立“案件审议会”制度。加强行政机关负责人出庭应诉工作，全区行政机关负责人出庭率53.10%，实现“零败诉”。成立宝山区行政争议调处中心，推进行政争议实质性化解。成立宝山区法学会，发挥法律专业人士在推动全区重点项目建设、提供重大决策咨询、提升风险评估能力、预防化解矛盾纠纷、解决涉法疑难问题等方面优势作用，提升“法治宝山”建设的专业化水平。高效率实施政法智能化建设。织密立体化信息化治安防控网络，持续推进“雪亮工程”三期和农村地区智能安防建设，实现“微卡口”在全区封闭式小区、开放式区域全覆盖，实现人脸识别、车辆识别、高清监控等城市“神经元”在全区封闭性小区、开放式区域、楼宇、百张床位以上宾旅馆全覆盖。主动融入“一网统管”工作，“雪亮工程”感知数据已全量推送至区城运中心，全区社区内1万余路视频监控、2.5万路楼道门开闭感知设备接入区政务外网。落实市禁毒委统一部署，协调区卫健委、区市场监管局、区信息委等部门，启动“宝山区禁毒智能化管理服务预警平台（626平台）”建设，推动在全区各类医疗机构、342家零售药房安装使用“特殊管理药品”监管系统及吸毒检测、药物维持治疗直报系统。遵循“智慧公安”第二步发展战略，区公安分局升级派出所综合指挥室，自主研发“智综系统”，实现指挥调度、规范执法、风险管控、基础管理、勤务管理、内部管理数据自动运行。重构基层警务生态，有机结合公安专业数据和图像视频数据，精确识别人口动态，服务关注人员发现管控，成为全市样板。 （叶 虹）

应急管理

【概况】 2020年，宝山区共发生生产安全死亡事故14起，死亡14人，比上年死亡事故数上升27.3%，死亡人数上升27.3%。全年共检查单位1148家次，开具法律文书1249份，立案查处131起，处罚909万元。区应急局牵头49家单位拟订“宝山区提高自然灾害防治能力实施意见”，做好宝山区第一次自然灾害风险普查各项准备工作。聚焦六大风险领域，开展防汛隐患专项排查，督促整改重大风险点位28个，成功解决江南造船厂汛期内涝问题。落实应急储备救援物质专项资金，完成应急抢险救援队伍、应急救灾物资、应急抢险物资摸底调查。

【推动应急管理能力现代化】 2020年，区应急局紧盯安全生产、危化品、消防、防汛防台等应急工作，建成区防汛防台专题应用。接入“110”“119”实时接警数据、“智慧公安”“雪亮工程”等2.5万路视频资源和3家三、四级重大危险源企业危险化学品预警系统。组建由正处级民警带队的应急值班值守队伍，做到第一时间掌握区域内突发事件信息，第一时间协调相关部门、属地政府开展应急处置。牵头修订区突发公共事件总体应急预案和自然灾害类、事故灾难类、公共卫生事件类、社会安全事件类和街镇（园区）级应急处置预案等54部专项预案。组织各街镇（园区）、相关委办局先后开展消防、大客流、工地高坠、防汛防台、安全生产、森林火灾等应急处置实战演练和桌面推演61次。

【落实应急管理制度】 2020年，区应急局举办“加强风险管理、提高应急能力”2+X专题培训班。编制《宝山区应急管理和城市运行安全“十四五”规划》，明确6项重点任务、6个重点项目和6项保障措施。调整区安委会成员单位名单，完善各单位安全生产“权力清单”“责任清单”“监管清单”和“任务清单”。会同区安委会相关成员单位制定《宝山区推进城市安全发展的工作措施》，将23条措施细化分解为63项具体任务，形成工作任务目标分解表。推进安全生产专项整治三年行动计划，明确2个专题和9个专项具体整治任务，持续推进“消防、生产企业、建筑施工”3个专项整治，开展安全生产和消防风险隐患大排查、大整治，建立健全“四个一”（每周开展一次隐患排查汇总通报，每月开展一次重大隐患汇总通报，每月开展一次安全生产和城市运行警示，双月开展一次安全生产工作例会）工作制度。推进“保险+服务”“执法+专家”监管方式，发挥安全生产第三方机构和责任保险在安全生产技术、人才和服务等方面资源优势，实现市场、企业、政府多元合作共治。加强分类指导，开展重点监管单位专项检查、危险化学品重大危险源企业专项督导、粉尘涉爆企业专项整治以及加油站、标准化达标企业、工伤事故企业等专项检查。推动涉氨制冷企业冷媒改造工程，逐步减少涉氨重大危险源。坚持“四不放过”原则（事故原因未查清不放过、责任人员未处理不放过、整改措施未落实不放过、有关人员未受到教育不放过），会同属地政府和行业监管部门严格检查事故单位停工整改情况，并对20家近年来发生生产安全事故的单位开展“回头看”专项安全检查。 （江佳炜）

卫生健康

◎编辑　吴思敏

公共卫生服务

【概况】 2020年，宝山区有各级各类卫生计生机构309个。其中：医院33所（其中综合医院13所，中西医结合医院1所，中医医院1所，专科医院5所，护理院13所），社区卫生服务中心（分中心）19家，社区卫生服务站121个，诊所、医务室59个，门诊部66个，专业公共卫生机构6个，其他医疗机构5个。医疗机构共有床位11488张，每千人口床位11.17张（户籍人口）；共有卫生技术人员10575人，其中执业（助理）医师3810人，每千人口执业（助理）医师3.71人（户籍人口）、1.7人（常住人口）；注册护士4905人，每千人口注册护士4.77人（户籍人口）、2.19人（常住人口）。医疗机构诊疗总量1292.44万人次，比上年下降15.57%。其中：门急诊1247.71万人次，出院18.33万人次，住院手术11.49万人，院前急救4.11万人。全区户籍人口平均期望寿命84.18岁，男性81.65岁，女性86.94岁。常住人口婴儿死亡率1.84‰，常住人口孕产妇死亡率0，常住人口甲乙类传染病发病率71.76/10万。新增HIV/AIDS疫情95例。其中：HIV感染者79例，艾滋病病人16例，历年HIV感染者转为艾滋病人9例。累计报告HIV/AIDS1574例，其中艾滋病病人336例。

宝山区常住人口总数223.52万人，比上年增加19.09万人；常住人口出生9994人，减少2715人，减幅21.36%。户籍人口总数102.81万人，增加1.8万人；户籍人口出生5108人，减少1291人，减幅20.46%。户籍人口一孩率78.66%，上升2.01%；二孩率20.79%，下降1.94%；多孩率0.55%，上升0.07%。全区生育峰值年龄30岁，上升1岁。户籍育龄妇女188633人，占总人口数18.35%，增加1070人，增幅0.57%。

全年区镇两级财政卫生事业费15.92亿元，增长3.65%，其中经常经费13.40亿元，专项经费2.52亿元。区级财政卫生事业费11.73亿元，增长0.01%，其中经常经费9.27亿元，专项经费2.46亿元。区级财政投入计划生育事业经费1599.05万元。

【新冠疫情防控】 2020年，区卫健委全面落实“外防输入、内防反弹”“人、物、环境”同防等各项新冠疫情防控举措，做好流调溯源、医疗救治、集中隔离观察、人员排摸、道口排查、邮轮港接靠、机场派遣等工作。加强医院、疾控中心以及第三方检测机构核酸检测能力建设；完成9家发热门诊和16家发热哨点诊室的规划化改造，其中8家发热门诊配备专用CT。有序推进疫苗接种，设立1个临时集中接种点，2个辅助接种点。分3批派遣20名医疗骨干驰援武汉金银潭医院等抗疫一线，3月31日完成援鄂任务，实现医务人员“零感染”。全区累计发现新型冠状病毒感染的肺炎确诊病例102例（其中境外输入性病例67例，境外输入关联病例1例，境内病例34例）。报告聚集性疫情11起，累计落实密切接触者医学观察2760人。对入境人员实施集中隔离医学观察和居家医学观察，累计开展集中隔离医学观察29824人，居家医学观察22236人。

【公共卫生服务机制建设】 2020年，区卫健委牵头制定宝山区“公共卫生20条”，制定疾控体系现代化、公共卫生行动计划等配套政策，建立并完善区域公共卫生应急管理长效机制。实施区疾病预防控制中心达标建设和能力提升工程，完善专业设施设备配备，优化疾控专业队伍设置管理。落实全市重大公共卫生服务项目，全年完成60岁以上老年人肺炎疫苗接种11279剂次，社区居民大肠癌免费筛查初筛2.53万人。实施区政府实事项目“老年人肺癌筛查”工作，完成肺癌筛查2.41万人，完成率116.86%，发现可疑病例1572例，确诊肺癌81例。全区无甲类传染病，报告乙类传染病10种1503例，发病率71.76/10万，低于全市平均水平89.88/10万。加强孕产妇全程、精细化管理，上海市户籍孕产妇系统管理率97.56%、外地户籍管理率89.06%。完善妇幼保健服务能力建设，成功抢救危重孕产妇22例，转会诊危重新生儿417例。

【开展卫生监督】 2020年，区卫健委在疫情防控期间将医疗机构疫情防控监管作为重中之重，通过反复多轮次对发热门诊的督导检查，推动发热门诊的规范运行。通过召开专题会、发放疫情防控告知书等方式，加强对社会办医疗机构疫情防控监督指导。聚焦人员密集场所，对辖区住宿场所、游泳场所开展全覆盖督导检查，制作“疫情防控告知书”，全年对211家住宿场所开展监督抽检工作，合格率85%，完成辖区56家游泳场所监督全覆盖及3轮高温季节抽检工作，合格率93.7%。同时，结合上海樱花节、“第三届进博会”等保障任务，组织开展指定接待场所以及周边星级宾馆等场所的公共卫生监督检查，共监督检查住宿场所358户次，游泳场所56户次，沐浴场所65户次，美容美发1045户次；开展二次供水监督检查556户次，抽检110家，合格率100%。关注中小学传染病防控，通过多轮联合督导，对区内151



6月16日，宝山区与复旦大学附属中山医院签署战略合作协议，复旦大学附属中山医院吴淞医院揭牌　区卫健委/提供

所学校和190所托幼（托育）机构督导检查；各类学校和托幼机构完善校内传染病防控人员、制度体系建设，形成疫情下传染病防控工作的规范化，完善并落实学校传染病防控的“一案八制”（传染病疫情及相关突发公共卫生事件的应急预案，传染病疫情及相关突发公共卫生事件的报告制度，学生晨检制度，因病缺课登记、追踪制度，复课证明查验制度，学生健康管理制度，学生免疫规划的管理制度，传染病预防控制的健康教育制度，通风、消毒等制度）。成立区改革完善医疗卫生行业综合监管工作领导小组，建立会商机制，全面开展医疗卫生行业自查整改，迎接上海市医疗卫生综合监管督察。联合区发改委、区民政等9部门下发《宝山区尘肺病防治攻坚行动实施计划》，开展重点行业粉尘、噪声危害等专项监督。巩固精准打击无证行医标杆化和制度化建设成果，开展2020年“夜鹰”打击非法行医专项行动。全年共监督检查10713户次，实施卫生行政处罚案件401件，其中：警告49件，罚款352件，没收违法所得10件，强制执行18件，完成“行刑衔接”5起”。卫生行政处罚金额总计1212.61万元，没收违法所得127.24万元。共完成各类卫生许可项目3055件，处理举报投诉261件。

【深化公立医院改革】　2020年，区卫健委深化医联体建设，复旦大学附属中山医院全面托管吴淞中心医院。区中西医结合医院完成上海市三级中西医结合医院等级复评审和医院大巡察。持续推进区中西医结合医院、市第二康复医院2家单位上海中医药大学附属医院创建，加快区域性医疗中心建设，发挥优质医疗资源对基层的辐射和引领效应。区中西医结合医院、吴淞中心医院2家单位通过市卫健委评审，列入第一批区域性医疗中心建设单位。

【推进社区卫生综合改革】　2020年，宝山区做实家庭医生签约服务，利用现有全科医生资源，优化家庭医生团队建设，通过延伸处方、慢病长处方、双向转诊等举措，开展家庭医生“1+1+1”（居民在自愿选择一名家庭医生签约的基础上，可在全市范围内再选择一家区级医疗机构与一家市级医疗机构进行签约）签约工作。全区“1+1+1”签约75.60万人，全市排名第三位，签约率39.63%；重点人群签约38.06万人，签约率102.42%，全市排名第一；开具延伸处方11.77万张，全市排名第七，涉及金额3164.47万元。开具慢病长处方84.63万张，涉及金额18216.93万元。11个社区卫生服务中心在2020年度国家“优质服务基层行活动”中达到“推荐标准”。实施市政府实事项目，完成全区12个智慧健康驿站新建，并通过市级专家现场验收，累计建设智慧健康驿站17个，实现区域街镇全覆盖。智慧健康驿站累计自助测量人次数12.52万人次、异常提醒次数9395人次。开通“社区通+家庭医生”微信平台服务，全年共有312名家庭医生上线，覆盖575个居村委，发布各类健康类科普常识3.78万条，回复居民咨询407条，4342名居村民参与点评。

【提升医疗质量】　2020年，宝山区启动新一轮“进一步改善医疗服务行动计划”，推进预约诊疗服务、多学科联合诊疗、日间手术等。优化门急诊服务流程。推进临床路径管理，全区综合性医院临床路径开展率100%。深化全区“区域医联体”和“专科医联体”建设，各医疗联合体93名专家下沉社区1588人次，开展专病门诊20953人次，会诊242人次，参与社区查房2448人次，医联体内双向转诊9.7万人次。依托新华医院儿科医疗联合体优势，加强基层社区儿科学科发展建设和人才梯队培养，实施儿科临床诊治和医疗服务的标准化、规范化和同质化培训，使居民在家门口享受综合医院儿科诊疗服务。11家社区卫生服务中心开设儿科门诊。

【提高中医药服务能力】　2020年，宝山区充分发挥中医药在疾病预防、治疗、康复中的独特优势，创新中医药服务模式。开展宝山区中西结合医院乳腺科、肾内科通过上海市重点专科培育项目建设计划。淞南镇社区卫生服务中心白癜风、脱发中医药特色专病门诊完成上海市中医优势病种培育项目、区科委项目通过验收。在全区社区卫生服务中心开展冬病夏治项目，完成中药敷贴2万余人次，膏方门诊200余人次。申报成功2020年上海市基层名老中医药专家传承工作室工作（吴淞街道社区卫生服务中心杨耀忠）；组织推荐青年岐黄学者申报（区中西医结合医院张卫红、李爽）；推动“吴敏名中医工作室”落户友谊路街道社区卫生服务中心。淞南镇社区卫生服务中心在新冠疫情爆发的第一时间配制解毒抗疫中草药凉茶，在中医诊疗区域供患者免费应用，帮助社区居民有效防治呼吸道传染病。

【学科人才建设】　2020年，宝山区持续推进市区两级“重点学科”项目建设，吴淞中心医院妇产科、骨科、检验科入选市级医学重点专科建设计划、药剂科入选上海市医疗机构临床药学重点专科建设项目、入选市卫健委妇儿健康研究专项项目1个。宝山区中西医结合医院肾病

专科和乳腺外科入选上海市中医专科培育项目、5 个项目入选上海市中医优势病种培育项目，1 个项目入选 2019—2020 年度中医药传承和科技创新项目。大场医院入选市卫健委健康老龄化研究专项项目 1 个。区中西医结合医院、罗泾社区卫生服务中心等 2 家单位共 4 个项目获 2020—2021 年度上海市卫生健康委中医药科研项目立项。开展首届宝山区提升基层卫生服务能力品牌建设项目，共 22 个项目获立项。

【提升卫生应急管理水平】 2020 年，区卫健委进一步完善应对突发公共卫生事件、自然灾害、社会安全事件的应急处理机制和专项工作预案。结合卫生应急工作需求，制定完善卫生应急物资储备制度。完成上海樱花节、2020 年宝山·维西青少年“手拉手”活动、第三届中国国际进口博览会等 98 项重大活动、重大节会医疗卫生保障任务，出动医疗急救车 178 车次，派出医疗保障人员 1139 人次。对 85 起突发火灾、坠楼事件、交通事故、安全事故等均落实有效处置。

【推动“健康宝山”行动】 2020 年，区卫健委发布《健康宝山行动 2019—2030》《健康宝山行动组织实施和考核方案》等，将行动执行情况纳入各级党委和政府考核体系。加快国家卫生区复评审工作，成立复评审检查工作领导小组和办公室，在区域范围内开展全覆盖检查和督查。统筹推进顾村镇和罗泾镇国家卫生城镇复评审工作和大场镇推进国家卫生镇新创工作，相关复评审通过市爱卫办考核。结合疫情防控，开展新型冠状病毒感染的肺炎防控大整治，累计参与环境大整治 10.7 万人次，清理脏乱环境 2.2 万余处。加大控烟力度，开展专项执法活动。全年共处罚单位案例 62 例，罚款金额 128600 元，个人案例 17 例，罚款金额 1200 元。

【加大计划生育家庭帮扶力度】 2020 年，宝山区共投入落实计生奖扶政策经费 7511.67 万元（含：给付计划生育家庭特别扶助金 22456 人次，金额 5572.89 万元；给付农村部分计划生育家庭奖励扶助金 10268 人，金额 1615.04 万元；给付年老一次性计生奖励费 409 人，金额 206.14 万元；给付独生子女意外伤残、死亡一次性补助 284 人，金额 117.6 万元）。围绕生活照料、基本医疗服务、大病治疗、养老保障、精神慰藉等问题，落实计划生育特殊家庭“双岗联系人”制度、“家庭医生签约服务”“就医绿色通道”3 个全覆盖。全年计生特殊对象“1+1+1”家庭医生组合签约 95.4%，为 5800 余名特殊对象发放就医便利卡，完善就医绿色通道服务。

【推进家庭发展能力建设】 2020 年，宝山区继续落实全面两孩政策，推进生育友好型城市建设，审批再生育子女申请 202 例。全年共为 998 对计划怀孕夫妇提供系列优质检查服务。开展“优生优育社区行”巡讲 185 场，受益人次 11133；结合科学育儿宣传工作，重点制作包含“喂养”“成长”“看护”的“新手爸妈看过来——0—3 岁科学育儿系列动画宣传短片”；通过与第三方合作，为全区常住 0—3 岁婴幼儿家庭开展线上线下有针对性的科学育儿指导服务，全年共为 700 户 0—3 岁婴幼儿家庭开展线上家长课，线下亲子活动 14 场。主办“第五届上海市家庭马拉松”大型线上线下体育健康活动，倡导健康家庭、幸福家庭理念，线下参赛 700 余人，线上参赛 1000 余人。共开展各类家庭计划指导服务 841 场次，受益人次 3.9 万。

【卫生健康信息化建设】 2020 年，区卫健委继续大力推进区域互联网 + 医疗健康建设应用，协助吴淞医院互联网医院完成市级互联网医院准入技术规范建设，实现与市互联网医院监管平台对接，并于年内获得宝山区首张互联网医院牌照；在淞南社区完成前期试点基础上推进 7 家社区移动家庭病床推广应用，移动家庭病床应用进入上海市经信委“智慧城市示范工程——社区智慧健康养老”项目遴选，编入《2020 智慧上海优秀案例汇编》；完成健康宝山微信公众服务号和互联网 + 护理建设。推进医疗便民惠民信息化支撑建设，完成医疗付费一件事区属公立医疗机构全覆盖，实现医保脱卡支付、信用就医、随申办亲属码等应用建设；全面推进互联互通互认工作，实现所有医疗机构检查、检验报告的区域互联互通互认。推进医疗大数据和人工智能应用，推进基于大数据技术的区域病种指数管理应用平台建设应用和扩展老年人健康管理应用；推进 7 家社区卫生服务中心基于 AI 技术的健康档案质控系统推广应用，构建数据源头可追溯的全周期闭环健康档案管理模型应用，管理模型被市卫健委及市卫生健康信息中心在全市推广实施。“智慧宝山编制区域健康信息网”获上海市健康促进委员 2020 年“新时代健康上海建设示范案例”。

【民营医疗机构管理】 2020 年，宝山区有核准登记民营医疗机构 181 家。其中，医院 14 家（包括妇产科医院 1 家、中医医院 1 家、护理院 10 家、口腔医院 2 家）；门诊部 84 家（包括口腔门诊部 69 家、综合性门诊部 4 家、中西医结合门诊部 1 家、中医门诊部 6 家、医疗美容门诊部 1 家、儿童保健门诊部 1 家、眼科门诊部 1 家、健康体检门诊部 1 家）；个体诊所 53 家（包括口腔诊所 23 家、中医诊所 13 家、中医诊所备案 9 家 、中医坐堂医诊所 7 家、全科诊所 1 家）；护理站 25 家；临床检验所 4 家、临床病理中心 1 家。

（卢正华）

2020 年宝山区前 10 位疾病死亡原因及构成

顺位	合计				男				女			
	死亡原因	死亡数（人）	死亡专率（1/10 万）	占死亡总数（%）	死亡原因	死亡数（人）	死亡专率（1/10 万）	占死亡总数（%）	死亡原因	死亡数（人）	死亡专率（1/10 万）	占死亡总数（%）
1	循环系病	3609	356.4	41.6	循环系病	1848	362	37.77	循环系病	1761	350.7	46.55
2	肿瘤	2777	274.2	32.01	肿瘤	1754	343.6	35.85	肿瘤	1023	203.7	27.04
3	内营代	543	53.62	6.26	呼吸系病	355	69.53	7.26	内营代	238	47.39	6.29

（续表）

顺位	合计				男				女			
	死亡原因	死亡数（人）	死亡专率（1/10 万）	占死亡总数（%）	死亡原因	死亡数（人）	死亡专率（1/10 万）	占死亡总数（%）	死亡原因	死亡数（人）	死亡专率（1/10 万）	占死亡总数（%）
4	呼吸系病	524	51.74	6.04	内 营 代	305	59.74	6.23	损伤中毒	212	42.22	5.6
5	损伤中毒	400	39.5	4.61	损伤中毒	188	36.82	3.84	呼吸系病	169	33.65	4.47
6	消化系病	192	18.96	2.21	消化系病	99	19.39	2.02	消化系病	93	18.52	2.46
7	神经系病	160	15.8	1.84	神经系病	88	17.24	1.8	神经系病	72	14.34	1.9
8	精 神 病	136	13.43	1.57	精 神 病	67	13.12	1.37	精 神 病	69	13.74	1.82
9	传及寄病	72	7.11	0.83	传及寄病	51	9.99	1.04	泌尿生殖	30	5.97	0.79
10	泌尿生殖	58	5.73	0.67	泌尿生殖	28	5.48	0.57	肌骨结缔	26	5.18	0.69

2020 年宝山区前 10 位恶性肿瘤死亡原因及构成

顺位	合计				男				女			
	死亡原因	死亡数（人）	死亡专率（1/10 万）	占死亡总数（%）	死亡原因	死亡数（人）	死亡专率（1/10 万）	占死亡总数（%）	死亡原因	死亡数（人）	死亡专率（1/10 万）	占死亡总数（%）
1	肺癌	736	72.67	27.25	肺癌	548	107.3	32.01	肺癌	188	37.44	19.01
2	肠癌	357	35.25	13.22	肠癌	214	41.92	12.5	肠癌	143	28.48	15.66
3	胃癌	264	26.07	9.77	胃癌	190	37.21	11.1	胰腺癌	98	19.51	10.73
4	胰腺癌	214	21.13	7.92	肝癌	149	29.18	8.7	乳腺癌	95	18.92	10.41
5	肝癌	212	20.93	7.85	胰腺癌	116	22.72	6.78	胃癌	74	14.74	8.11
6	乳腺癌	97	9.58	3.59	前列腺癌	78	15.28	4.56	肝癌	63	12.55	6.9
7	食管癌	95	9.38	3.52	食管癌	72	14.1	4.21	脑及神经系统	36	7.17	3.94
8	前列腺癌	78	7.7	2.89	膀胱癌	45	8.81	2.63	卵巢癌	33	6.57	3.61
9	脑及神经系统	73	7.21	2.7	白血病	37	7.25	2.16	宫颈癌	25	4.98	2.74

2020 年宝山区公立医院

分类	名　称	等　级	执业地址	实有床位（张）	2020 年门急诊（万人次）	主　要　科　室
三级	华山北院	三级甲等	陆翔路 108 号	600	82.32	妇科、普外、泌尿、骨科、眼科、消化、中西医结合、心血管、呼吸、心胸外科、风湿和职业病科、皮肤、五官、内分泌、肾病、神经内科、神经外科、康复、肿瘤
	九院北院	三级甲等	漠河路 280 号	870	87.00	内、外、妇产、儿、五官、皮肤、传染、中医、肿瘤
	宝山区中西医结合医院	三级甲等	友谊路 181 号	736	12.82	内、外、妇产、儿、五官、皮肤、传染、中医、肿瘤
	上海市同济医院	三级甲等	新沪路 950 号	0	13.59	
二级医疗机构	吴淞中心医院	二级甲等	同泰北路 101 号	603	71.92	内、外、妇产、儿、五官、皮肤、传染、中医、肿瘤
	大场医院	二级乙等	环镇北路 1058 号	366	40.47	内、外、妇产、儿、五官、皮肤、传染、中医、肿瘤
	罗店医院	二级乙等	永顺路 88 号	352	61.91	内、外、妇产、儿、五官、皮肤、传染、中医、精神
	上海市第二康复医院	未评	长江路 860 弄 25 号	317	2.45	康复
	仁和医院	二级甲等	长江西路 1999 号	385	71.04	内、泌尿外、骨、妇产、儿、五官、皮肤、传染
	精神卫生中心	二级甲等专科	友谊支路 312 号	480	9.54	精神科
	中冶医院	二级甲等	春雷路 456 号	852	45.78	内、外、妇产、儿、五官、皮肤、传染、中医、肿瘤

（续表）

分类	名　称	等　级	执业地址	实有床位（张）	2020 年门急诊（万人次）	主　要　科　室
一级医疗机构	老年护理院	未评	共和新路 5425 号	272	0. 37	老年护理
	民政老年医院	一级	富锦路 660 号	97	1. 04	老年护理
	建工护理院	一级	虎林路 521 号	205	0	老年护理
	宝钢红十字老年护理院	未评	永清路宝山十村 106 号	120	0	老年护理
	泗塘街道社区卫生服务中心	一级	虎林路 439 号	34	35. 01	全科、中医、康复、预防保健
	月浦镇社区卫生服务中心	一级	龙镇路 2 号	60	30. 52	全科、中医、康复、预防保健
	友谊街道社区卫生服务中心	一级	宝杨路 333 号	0	39. 16	全科、中医、康复、预防保健
	长江路社区卫生服务中心	一级	通河路 639 号	0	48. 94	全科、中医、康复、预防保健
	祁连社区卫生服务中心	一级	祁连山路 2891 号	70	34. 76	全科、中医、康复、预防保健
	吴淞街道社区卫生服务中心	一级	同济路 313 号	50	31. 97	全科、中医、康复、预防保健
	杨行镇社区卫生服务中心	一级	杨泰路 239 号	58	27. 82	全科、中医、康复、预防保健
	顾村镇社区卫生服务中心	一级	水产西路 1138 号	0	46. 20	全科、中医、康复、预防保健
	盛桥社区卫生服务中心	一级	盛桥一村 26 号	0	13. 03	全科、中医、康复、预防保健
	淞南镇社区卫生服务中心	一级	淞良路 301 号	20	52. 74	全科、中医、康复、预防保健
	高境镇社区卫生服务中心	一级	共康东路 55 号	50	33. 39	全科、中医、康复、预防保健
	大场镇社区卫生服务中心	一级	汶水路 1662 号	0	46. 77	全科、中医、康复、预防保健
	庙行镇社区卫生服务中心	一级	长江西路 2700 号	0	41. 53	全科、中医、康复、预防保健
	大场第三社区卫生服务中心	一级	少年村路 218 号	0	22. 67	全科、中医、康复、预防保健
	罗泾镇社区卫生服务中心	一级	潘沪路 28 号	43	22. 06	全科、中医、康复、预防保健
	罗店镇社区卫生服务中心	一级	美诺路 251 号	38	33. 11	全科、中医、康复、预防保健
	菊泉新城社区卫生服务中心	一级	菊盛路 218 号	0	54. 47	全科、中医、康复、预防保健
	上海上农医院	一级	江苏省盐城市大丰区上海农场四岔河院前路	42	3. 52	全科、中医、康复、预防保健
	上海白茅岭医院	一级	上海市白茅岭农场	99	0. 46	

2020 年宝山区民营医院

名　称	地　址	备注
上海美兰湖妇产科医院	罗迎路 500 号	妇产科医院
上海通大中医医院	淞滨路 130 号	中医医院
上海宝罗护理院	张桥路 12 号	护理院
上海宝济护理院	同济路 868 弄 2 号	护理院
上海高逸护理院	何家湾路 99 弄 8 号	护理院
上海爱以德护理院	业绩路 8 号 5 号楼	护理院
上海金色晚年护理院	段泾村陆家宅 50 号—2 临	护理院
上海爱以德联泰护理院	联泰路 63 号	护理院
上海礼孝护理院	国权北路 530 号	护理院
上海金色怡福护理院	潘泾路 5998 号临 2 号楼	护理院
上海感恩护理院	宝安公路 7 弄 8 号	护理院
上海懿康护理院	锦秋路 1688 号 1—5 层	护理院
上海摩尔星华口腔医院	中国（上海）自由贸易试验区浦建路 15 号 2175、2176 室	口腔医院
上海尤旦口腔医院	场中路 4098 弄 38 号 1 层 06 室、2—3 层	口腔医院

2020 年宝山区民营门诊部

名　称	地　址	备注
上海金悦门诊部	丰宝路 47—57 号	综合门诊部
上海新园门诊部	电台路 567、571、575 号	综合门诊部
上海广福门诊部	宝安公路 2338 号	综合门诊部
上海昌豪门诊部	水产西路 188 号	综合门诊部
上海中正中医门诊部	真华路 1795 号 D 区	中医门诊部
上海初沁堂中医门诊部	场北路 712 号 205—208 室	中医门诊部
上海翼康中医门诊部	菊盛路 879 号 202—203 室	中医门诊部
上海义德中西医结合门诊部	长江南路 577 号	中西医结合门诊部
上海金童康门诊部	同济路 999 号 3 号楼 111—116 号	儿童保健门诊部
上海荣恩医疗美容门诊部	一二八纪念路 644 号	美容门诊部
上海凯德口腔门诊部	华灵路 1945 号	口腔门诊部
上海宋扬口腔门诊部	蕴川路 1438 弄 228 号	口腔门诊部
上海罗缘口腔门诊部	美丹路 222 号 101 室	口腔门诊部
上海雅郑口腔门诊部	杨鑫路 350—2 号	口腔门诊部
上海美而佳口腔门诊部	长逸路 385 号	口腔门诊部
上海博凡口腔门诊部	阳曲路 1370—1372 号	口腔门诊部
上海昊艳口腔门诊部	三泉路 1916 号	口腔门诊部
上海维佳康科尔口腔门诊部	锦秋路 821 号	口腔门诊部
上海珞朦口腔门诊部	盘古路 388 弄 2 号 305 室	口腔门诊部
上海沪佳口腔门诊部	共江路 855、857 号	口腔门诊部
上海雅悦口腔门诊部	陆翔路 111 弄 1 号 203 室	口腔门诊部
上海齿伽口腔门诊部	呼玛路 579 号	口腔门诊部
上海真华口腔门诊部	真华路 1787 号	口腔门诊部
上海博文口腔门诊部	长江南路 681 号甲 101 室、102 室	口腔门诊部
上海博美口腔门诊部	同泰北路 533 号	口腔门诊部
上海经华口腔门诊部	纬地路 386 号	口腔门诊部
上海青苗口腔门诊部	长江西路 2345 号	口腔门诊部
上海贤佳口腔门诊部	牡丹江路 377 号—1	口腔门诊部
上海超美口腔门诊部	环镇北路 721 号	口腔门诊部
上海梦诗口腔门诊部	潘沪路 233 号	口腔门诊部
上海博恩口腔门诊部	长江西路 1408 号	口腔门诊部
上海奇正口腔门诊部	真金路 1041 号 1 楼	口腔门诊部
上海华和口腔门诊部	华和路 290 号	口腔门诊部
上海康尔雅口腔门诊部	鹤林路 262 号	口腔门诊部
上海新洋口腔门诊部	长临路 913 号 110 室、109 室	口腔门诊部
上海淞康口腔门诊部	淞南路 405 号—4	口腔门诊部
上海尤旦盛菊口腔门诊部	菊盛路 865 号—202	口腔门诊部
上海拜博康乾口腔门诊部	殷高西路 510—514 号（双号）2、3 层	口腔门诊部
上海丽尔康口腔门诊部	南东路 78 号	口腔门诊部
上海拜博宝尔口腔门诊部	牡丹江路 1272 号 6 楼	口腔门诊部
上海丹德口腔门诊部	顾北东路 516 号	口腔门诊部

（续表）

名　称	地　址	备注
上海博信口腔门诊部	聚丰园路 188 弄 278 号	口腔门诊部
上海德赫口腔门诊部	沪太路 4889 弄 2 号 102 室	口腔门诊部
上海文凯口腔门诊部	泰和西路 3463 弄 143—144 号	口腔门诊部
上海卓艺口腔门诊部	大华二路 255 号	口腔门诊部
上海均兴口腔门诊部	菊太路 1334、1336 号	口腔门诊部
上海雅杰口腔门诊部	共富路 500 号	口腔门诊部
上海博缘口腔门诊部	共康路 157－159 号	口腔门诊部
上海佳十美宝杨口腔门诊部	宝杨路 826－830 号	口腔门诊部
上海宏齿口腔门诊部	宝泉路 30 号	口腔门诊部
上海鑫尔口腔门诊部	淞滨路 824 号	口腔门诊部
上海睦禾口腔门诊部	淞宝路 155 弄 9 号 506—509 室	口腔门诊部
上海拜博康尔口腔门诊部	共和新路 5000 弄 5 号楼 306、307 室	口腔门诊部
上海怡华口腔门诊部	场联路 21—29 号（单号）	口腔门诊部
上海博赟口腔门诊部	陈川路 172—174 号	口腔门诊部
上海皓诺口腔门诊部	涵青路 67 号	口腔门诊部
上海佳雅口腔门诊部	东林路 395 弄 9 号	口腔门诊部
上海美冠口腔门诊部	水产西路 797 号	口腔门诊部
上海大唐口腔门诊部	河曲路 115 号	口腔门诊部
上海瑞申口腔门诊部	市一路 168 号	口腔门诊部
上海志琴口腔门诊部	祁北东路 75 号	口腔门诊部
上海博业口腔门诊部	亭前街 181 号	口腔门诊部
上海邦缔口腔门诊部	顾太路 170 号	口腔门诊部
上海康宏口腔门诊部	淞兴路 236 号、238 号	口腔门诊部
上海浦华口腔门诊部	华灵路 10 号	口腔门诊部
上海毓华口腔门诊部	共和新路 5212 弄 89—91 号	口腔门诊部
上海仁缘口腔门诊部	菊太路 826 号	口腔门诊部
上海莱康口腔门诊部	塘西街 380、382、384 号	口腔门诊部
上海皓芽口腔门诊部	一二八纪念路 878 弄 9 号	口腔门诊部
上海贝康口腔门诊部	友谊路 1899 弄 33 号 1 楼、35 号 1 楼	口腔门诊部
上海昶灿口腔门诊部	殷高西路 598 号 107—108 室	口腔门诊部
上海凯明口腔门诊部	真华路 926 弄 1 号 301—303 室	口腔门诊部
上海美璟口腔门诊部	何家湾路 104、106 号	口腔门诊部
上海梦浩口腔门诊部	美安路 218 弄 232 号—3	口腔门诊部
上海一舟口腔门诊部	场中路 3329 号 301 室	口腔门诊部
上海勋德口腔门诊部	绥化路 257 号、259 号—1 临	口腔门诊部
上海春丽口腔门诊部	共富路 13 号	口腔门诊部
上海慧博口腔门诊部	一二八纪念路 759 号、761 号	口腔门诊部
上海申浩口腔门诊部	松兰路 879 号 1 幢—31 号	口腔门诊部
上海国医之家中医门诊部	联杨路 3888 号甲 6 号	中医门诊部
上海德众堂中医门诊部	新沪路 1073 号 1 层	中医门诊部
上海玉医堂中医门诊部	菊泉街 675 号 4 幢 108、201 室	中医门诊部
上海润通眼科门诊部	牡丹江路 1272 号 301—305 室	眼科门诊部
上海瑞慈瑞山门诊部	共和新路 4727 弄 11—12 层	体检门诊部

2020 年宝山区其他民营医疗机构

名　　称	地　　址	备注
上海益乐护理站	友谊街道宝林四村 12 号 2 层 206—210 室	护理站
上海海波护理站	美平路 410 号 1 层	护理站
上海佳家安心护理站	淞肇路 88 号 103 室	护理站
上海爱以德亿诺护理站	南蕴藻路 1877 号	护理站
上海护礼家护理站	逸仙路 1321 弄 1 支弄 42 号—1	护理站
上海金色怡泰护理站	长虹路 798 号	护理站
上海爱至家护理站	月都路 18 号 2317 室	护理站
上海逸乐护理站	淞宝路 392—396 号 202、203、204、206 室	护理站
上海全程久久泰宝护理站	水产路 1070 号	护理站
上海康顺护理站	淞兰路 1166 弄 97 号	护理站
上海济家杨泓护理站	宝杨路 1943 号 619 室	护理站
上海骥祥护理站	月城路 299 弄 5 号 101 室	护理站
上海烨霖护理站	顾北路 566 号 1—210 室	护理站
上海爱以德荣浩护理站	富联路 154 号	护理站
上海弘爱护理站	菊联路 89 弄 66 号	护理站
上海长护庙康护理站	长临路 959 弄 38 号 311 室	护理站
上海长护通康护理站	共江路 1092 号	护理站
上海赛安医学检验所	上大路 1 号辅楼 1 楼东侧、2 楼整层	检验所
上海钧济医学检验所	沪太路 2999 弄 19—20 号 1 层	检验所
上海今创医学检验所	高逸路 111 号 2 幢 1 层	检验所
上海桐树医学检验实验室	园康路 300 号 2 幢 5 层 C 区	检验所
上海衡道医学病理诊断中心	园康路 300 号 BC 楼(2 幢)8 层	病理诊断中心
上海陈明口腔诊所	新沪路 1468 号	口腔诊所
上海陈昌富口腔诊所	长江西路 1849 号	口腔诊所
上海杜光明口腔诊所	绥化路 90 号	口腔诊所
上海李秋华口腔诊所	上大路 1288 弄 102 号 207 室	口腔诊所
上海朱和相口腔诊所	行知路 396 号	口腔诊所
上海王延萍口腔诊所	淞青路 225 号	口腔诊所
上海覃荣林口腔诊所	永乐路 538—540 号	口腔诊所
上海陈文华口腔诊所	古莲路 358 弄 78 号 1—205	口腔诊所
上海宋敏口腔诊所	新沪路 459 号	口腔诊所
上海周乃琴口腔诊所	亭前街 80 号	口腔诊所
上海陈国民口腔诊所	新村路 813 号	口腔诊所
上海虞松寿口腔诊所	逸仙路 1321 弄 5 支弄 13 号	口腔诊所
上海吴根柱口腔诊所	海江路 35 号	口腔诊所
上海陈真口腔诊所	华灵路 1788 弄 5 号 1 楼 2 号	口腔诊所
上海潘志强口腔诊所	双城路 803 弄 8 号楼 101 室	口腔诊所
上海金荣内科诊所	顾新东路 385 号	口腔诊所
上海丁士德口腔诊所	双城路 291 号	口腔诊所
上海金颐口腔诊所	同济路 999 号 4 号楼 117、118 室	口腔诊所
上海方捷敏口腔诊所	新二路 997 弄 3 号甲	口腔诊所

（续表）

名　　称	地　　址	备注
上海刘理口腔诊所	友谊支路 30、36 号	口腔诊所
上海黄怡口腔诊所	祁连山路 2620 号	口腔诊所
上海宋庆华口腔诊所	月浦八村 1 号 102 室	口腔诊所
上海朱恬口腔诊所	华灵路 1681 弄 37 号 105 室	口腔诊所
上海康乾中医内科诊所	殷高西路 510 号	中医诊所
上海罗道友中医骨伤科诊所	聚丰园路 388 弄 75 号—5	中医诊所
上海张根全中医内科诊所	洛场路 300 弄 19 号	中医诊所
上海汪金宝中医针灸推拿诊所	淞兴路 311 号	中医诊所
上海李浩中医骨伤科诊所	共泉路 110 号	中医诊所
顾孝信私立中医针灸诊所	新桥街 19 号	中医诊所
上海杨中奕中医针灸推拿诊所	长江西路 1843 号	中医诊所
上海一德中医内科诊所	淞滨路 130 号	中医诊所
上海王守汾中医针灸科推拿科诊所	双城路 803 弄 8 号 103 室	中医诊所
上海人寿堂大华中医内科诊所	新沪路 689 号	中医诊所
上海李作初中医内科诊所	南大路 22 弄 1 号	中医诊所
上海华瑰中医诊所	同济支路 199 号 4 幢 3 号楼 3106 室	中医诊所
上海众泰中医诊所	淞发路 25 弄 25 号 1 层	中医诊所备案
上海谊涛中医诊所	华秋路 207、209 号	中医诊所
上海一德大药房长江药店长江西路中医坐堂医诊所	长江西路 1555 号	中医坐堂
上海一德大药房仁德药店友谊路中医坐堂医诊所	友谊路 100 号	中医坐堂
上海北翼国大药材医药有限公司宝淞药房中医坐堂医诊所	牡丹江路 487 号	中医坐堂
上海民心大药房牡丹江路中医坐堂医诊所	牡丹江路 1188 号	中医坐堂
上海一德大药房松寿药店龙镇路中医坐堂医诊所	龙镇路 107 号	中医坐堂
上海一德大药房连锁经营有限公司盛安药店古莲路中医坐堂医诊所	古莲路 201 号	中医坐堂
上海万芸药房连锁有限公司水产西路中医坐堂医诊所	水产西路 771 号 1 层	中医坐堂
上海烨盛护理站	月新北路 381 号 109 室	护理站
上海欣云逸护理站	祁华路 202 号	护理站
上海悦活乐护理站	共和新路 5308 弄 116 号部分（共泉路 118 临）	护理站
上海宝易护理站	一二八纪念东路 525 号	护理站
上海嘉志护理站	一二八纪念路 155 号西侧	护理站
上海舒逸护理站	呼兰路 911 弄 11 号 6 幢 206 室	护理站
上海博霖护理站	顾北东路 518、520 号	护理站
上海全程玖玖友宝护理站	盘古路 125 号甲	护理站
上海薛茜中医诊所	顾北路 515 号 1—2 层	中医诊所备案
上海黄郁斌中医诊所	一二八纪念路 878 弄 7 号 230 室	中医诊所备案
上海驭安中医诊所	鄂尔多斯路 756 号	中医诊所备案
上海红墙情中医诊所	同济路 999 号 2 幢 115 室—3	中医诊所备案
上海一德盛安中医诊所	古莲路 201 号—1 临	中医诊所备案
上海民心中医诊所	牡丹江路 1188 号—4	中医诊所备案
上海一德爱晖中医诊所	长江西路 1555 号—4 临（A 区）	中医诊所备案
上海陈艳平中医诊所	淞兴路 234 号 1—2 层	中医诊所备案
上海智护汇全科诊所	富锦东路 218 号 101 室	全科诊所

（卢正华）

医疗保障

【概况】 2020年，宝山区医疗保障局（以下简称区医保局）推动医疗保障事业高质量发展，年内完成居保新增审核2.41万人，全年参保登记合计23.06万人；市民帮困计划完成新增审核304人，帮困参保缴费合计3.14万人，缴费率100%。结算职工医保医疗费用36.51亿元，结算居民医保医疗费用3.40亿元，结算市民互助帮困医疗费用1.01亿元。

【疫情防控医疗保障】 2020年，区医保局落实“两个确保”（确保定点医院不因医保总额预算管理规定影响救治，确保患者不因费用问题得不到及时救治）要求，及时预拨区内8家发热门诊定点医院420万元医保基金，保障定点医院资金运转正常。做好经办环境防护工作，保护办事群众和经办工作人员健康安全。创新经办服务方式，推行“网上办”非接触式办理方式。推进将处方用药量放宽至3个月，保障参保患者长期用药需求。延长医保零星报销票据的受理有效期、居保转诊有效期和大病登记时限，实现“延期办”。全覆盖走访长护险居家护理机构，为1499名一线护理员协调解决1500瓶免洗消毒洗手液、近5万个口罩、5996副防护手套等防控物资，助推机构安全复工。

【推进长期护理保险制度试点】 2020年，区医保局坚持长护险工作区域管理，发挥街镇统筹管理职责，落实上海市长护险试点实施服务总量平衡管理机制，制定《宝山区落实本市长期护理保险试点实施服务总量平衡管理机制实施方案》，建立分层分类考核机制以及动态通报机制，开展第三方机构居家护理服务满意度及现场考核要素调查工作，确保全年失能率和服务对象总量更加平衡有序、失能等级结构更加趋于合理，维护长护险基金安全。全年长护险共受理申请1.80万人，评估且符合条件1.48万人，新增享受长护险1.41万人，当年居家照护服务量达318.60万人次。长护险基金共计支付2.38亿元。全区动态失能率控制在5.5%，位列全市第三。

【提升医保基金监管效能】 2020年，区医保局落实新修订《上海市基本医疗保险监督管理办法》，强化医保监管队伍建设，建立由75名专家组成的区级医疗保障基金监管工作协助执法专家名录库，辅助开展区域内定点机构医保基金的现场检查工作。着力开展“打击欺诈骗保”专项治理及“回头看”工作，联合区公安分局、区卫健委、区市场监管局组织区域内医保定点机构，分类召开宝山区“打击欺诈骗取医疗保障基金”专项治理工作会议，全面部署推进专项治理工作。全年全区医保定点机构294家，共检查审核776院次，每家机构平均检查次数达2.64次。探索推进医保智能化监管，全覆盖试点定点医疗机构“智能化监管系统”、定点药店“人脸识别系统”、长护险“长护e安”三级监管平台。

【推进医保惠民政策】 2020年，区医保局开展医疗救助第三方审计，保证救助资金的安全有效使用。年内开展医疗救助1.59万人次，发放医疗救助金2250.54万元。平稳推进长三角异地门诊及住院费用直接结算，全区46家定点医疗机构实现长三角异地就医实时结算全覆盖。年内结算门诊2.39万人次，医保基金支付460.86万元；完成异地住院实时拉卡结算1.28万人次，医保基金支付2.08亿元。

【优化医保经办服务质量】 2020年，区医保局通过“宝山医保”“社区通”等线上渠道共发布医保经办指南、政策信息及医保动态等信息193条、阅读量近16万，及时传递医保相关政策信息。做好信访及“12345”热线工单处理，年内处理各类来信来访102件。其中，人民来信来访18件，“12345”热线工单84件；热线工单先行联系率、按时办结率均为100%，满意率达98%。医保服务经办年内共办理现金类业务15.01万人，结算金额1.28亿元；办理非现金类业务4.50万人次。“好差评”获得好评1810条，实现零差评。全力落实“一网通办”工作，提高网办率和全程网办率，拓展7项区自管公共服务新增事项，完成“一网通办”线上办理专区建设。推进医疗费报销“一件事”，配合区卫健委做好医疗付费“一件事”工作。加强医疗服务信息上报工作，宝山区医疗机构医保实时病案上报率达到99.98%，位列全市第一；非医保实时病案上报率99.98%，位列全市第一。（陈彦汝）

医疗机构

【上海交通大学医学院附属第九人民医院（北部）】 2020年，医院在职员工4759名，其中医生1574人，护士2020人。正高职称256人，副高职称384人，中级职称1084人；博士922人，硕士909人，本科1984人。全年门急诊量378.7万人次，住院11万人次；平均住院日5.9天。医院总核定床位数2150张，口腔综合椅位800张，医院临床科室62个。北部院区位于漠河路280号。1月28日，

1月28日，九院北部医护人员出发驰援武汉 九院北部/提供



北部重症医学科副主任医师应佑国、主管护师黄波黎随上海第二批医疗队出发驰援武汉。2 月 2 日，北部院区呼吸科护士长王传萍、感染科主管护师汪静、心外科护士长方垂璧，成为上海市公共卫生临床中心参与新冠病人医治的第一批医疗队员。5 月 8 日，作为建院 100 周年和科技文化艺术节系列活动之一，举办“58 世界红十字日造血干细胞捐赠者资料库入库活动”，有 121 名职工通过口腔咽拭子采集标本，加入中华骨髓库。5 月 30 日，分别在九院北部（漠河路 280 号）和九院微信号互联网医院“线上义诊”专区举行以“守护健康，伴你成长”为主题的多学科联合线上线下义诊活动。9 月 1 日，举行市级医院“市民健康科普宣传周”和“医院开放日”启动仪式，活动紧扣“卓越申城，健康先行”主线，突出“防疫新常态 品质新生活”。9 月 2 日至 7 月，上海第九人民医院微信公众号平台陆续推出系列健康科普知识，增进社会大众对健康与疾病的认识，促进社区居民的健康生活。为贯彻落实健康中国战略，助力后疫情时代居民身心健康，医院发挥优势医疗资源，借助互联网医院平台开展大型线上义诊咨询服务。11 月 10 日，来自各临床科室的 72 名专家为 330 余名患者开展在线图文咨询义诊，是第一次覆盖所有临床科室的大型互联网医疗活动。年内，神经内科被授予“上海帕金森病研究联盟”成员单位。（胡　媛）

【上海市宝山区中西医结合医院（上海中医药大学附属曙光医院宝山分院）】2020 年，上海市宝山区中西医结合医院（以下简称宝山医院）设置临床学科 44 个，医技科室 13 个，研究所 5 个，护理单元 26 个，核定床位 504 张，实际开放床位 736 张，平均住院日 6.34 天，床位使用率 83.33%。在岗职工 1104 名，其中：卫计人员 1009 人。门急诊服务（含体检人次）1282332 人次，出院 35542 人次，住院手术 23262 人次。年内派出第一批医务人员赵波、施巍、邱李夏，第二批医务人员熊德新共 4 人支援武汉。先后派出 41 名人员前往机场、港口开展核酸采样、方舱实验室核酸检测工作。根据挂号、检验、检查、取药、治疗、留观“六不出门”要求改扩建发热门诊及隔离病房，全年收治新冠疑似患者 52 人、疑似待排 92 人、密接患者 14 人，其中核酸检测阳性 16 例，无院感事件发生。完成复工复产核酸检测 23000 余人次。医院进一步优化流程和便民服务举措，完成标准化代谢性疾病管理中心、名医诊疗中心、治未病中心、中医综合治疗室、超声诊断科、出入院大厅等改扩建项目；新增门诊自助挂号、收费一体机；完成“出生一件事”和“死亡一件事”的信息软件改造和实施；开通“医疗付费一件事”。2020 年被授予首批上海市区域性医疗中心建设单位，通过三级中西医结合医院等级复评审暨医院巡查和全国文明单位复评审。10 月 29 日，被授予上海中医药大学公共健康学院“健康管理实践教学基地”。12 月 31 日，被授予上海中医药大学基础医学院“健康管理教学科研基地”。年内，全力推进“上海中医药大学附属医院”创建、“新冠肺炎疫情常态化防控”“复工复产”等工作，获上海市抗击新冠肺炎疫情先进集体、上海市志愿服务先进集体，上海市妇女之家示范点、上海工会职工书屋示范点；赵波家庭获第二届全国文明家庭，赵波、谭美春获上海市先进工作者；急诊科获 2019 年度上海市巾帼文明岗。完成上海市中医重点专科培育项目肾内科、乳腺外科中期专家评审。获各级课题立项 28 项，其中国家自然基金项目 4 项，完成课题验收 17 项，获上海市科技成果 14 项；获实用新型专利 19 项；出版著作、手册 7 部；发表论文 353 篇，其中 SCI 论文 21 篇。晋升为全国中医住院医师规范化培训基地，有上海中医药大学硕士研究生导师资格 47 人，上海中医药大学临床教学基地兼职教授、副教授 5 人。（顾爱花）

【复旦大学附属华山医院北院】2020 年，该院设临床科室 36 个，病区 17 个，核定床位 600 张。全年门急诊量 823153 人次，出院患者 25381 人，住院手术 12943 人次，平均住院日 6.44 天。年内医院组建内镜中心 MDT 团队，增设周六门诊、儿科急诊；新增胃肠道肿瘤等 5 个专病门诊；首次开展自体造血干细胞移植、ECMO 治疗等多项新技术。先后派出 27 名医护人员出征武汉，支援武汉市金银潭医院、武汉市第三医院、武昌方舱医院、武汉同济医院光谷院区。与母院共同组建的 273 人援鄂医疗队，是全国医院派出人数最多的队伍。派出 6 名医务人员分四批支援上海市公共卫生临床中心。2 月 3 日，区委书记汪泓，区委副书记、区长陈杰等到院慰问一线医务人员，并现场指导新冠疫情防控工作。与区科学技术协会合作开展的“医直播——华山医院北院互联网医学科普频道”上线。全年累计播出 164 期，获上海市卫生健康系统第四批“创新医疗服务品牌”、中国科协全国科普日优秀活动。7 月 1 日，医院感染楼发热门诊改造完成并启用，改建后的发热门诊总面积达 360 平方米，全年累计接诊 6418 人次，其中疑似留观病例 127 人次，确诊病例 17 人。病理科、抗生素研究所、麻醉科、普外科、肾病科医务人员组成的第八批援滇医疗队和耳鼻喉咽头颈外科、口腔科、

宝山医院人员在机场、港口开展核酸检测采样等工作　　摄影者/戴益辉





3 月 31 日，华山北院与母院共同组建的 273 人援鄂医疗队回归　　华山北院/提供

抗生素研究所、放射科、检验医学科医务人员组成的第九援滇医疗队分别于 3 月 25 日、10 月 9 日赴滇开展为期半年的对口帮扶工作。全年获国家自然科学基金 25 项、省部级课题 2 项、委级课题 11 项、横向课题 1 项，发表 SCI 论文 12 篇。医院连续四届蝉联全国医院品管圈大赛一等奖。医院成为上海市首批开展核酸检测医院、上海市防控后备定点医院、宝山区发热门诊定点医院。获国家卫生健康委“改善医疗服务创新科室”，上海市卫生健康系统第四批“创新医疗服务品牌”，上海市抗击新冠肺炎疫情先进个人等奖项。　　（朱思睿）

爱国卫生与健康促进工作

【概况】　2020 年，区爱国卫生和健康促进工作推进《健康宝山行动（2019—2030 年）》落地落实，开展爱国卫生运动，助力新冠肺炎疫情防控；巩固提升“国家卫生区”“全国健康促进区”“全国慢病综合防控示范区”创建成果，继续深化城乡环境整治行动，全面推广健康生活方式，重点防控病媒相关传染病，营造全社会无烟环境，进一步提升城乡环境卫生质量、群众文明卫生素质和全民健康素养水平。按照《宝山区城乡环境卫生整洁行动（2016—2020）》，开展以洁净城乡环境、控制“四害”密度等为重点的季节性爱国卫生运动。组织迎元旦、迎新春、迎国庆、迎“进博会”等重要节点城乡环境卫生整治活动。在大场镇弘基广场、友谊路街道宝龙广场举办 2020 年宝山区秋冬季爱国卫生主题宣传和环境整治活动。做好早春蚊蝇压制、春秋季突击灭鼠、夏季压蚊蝇高峰、灭蟑以及消灭越冬蚊虫等季节性病媒生物消杀工作，协同相关职能部门对辖区内进博会重要接待场所开展病媒生物防制专项督查，完成第三届进博会病媒生物防制保障任务。制发《健康宝山行动（2019—2030）》，确定宝山区中长期健康行动方案。深化全民健康生活方式行动，召开宝山区首批健康村镇建设现场推进会，推进月浦镇、月浦镇聚源桥村、罗泾镇塘湾村等“1 镇 6 村”上海市首批健康村镇试点建设。完成月浦八村、宝山区祁连中心校、友谊路街道社区卫生服务中心、上海安畅网络有限公司、杨行镇人民政府 5 家场所上海市健康单位创建任务，并通过市级考核验收。对全区 70 余家健康促进示范场所负责人开展工作培训。发放“上海市民居家健康知识读本”（含 2 张健康上海全景地图健康工具）至全区 76 万户常住家庭。作为上海市 6 个试点区之一，在罗店、祁连持续开展“糖尿病同伴支持”专项课题研究。发动全区 140 所中小学近 10 万名中小学生开展“拒吸第一支烟，做不吸烟的新一代”签名活动。组织区内各控烟执法部门开展控烟专题执法和督导。全年共处罚单位案例 89 例，金额 18.77 万元；个人罚款案例 18 例，金额 1300 元。年内推选反映全区健康自管管理小组活动创新亮点的案例“全民齐参与，健康我做主”，获新时代健康上海建设“示范案例奖”。在迎接“健康上海行动”第一轮督导中，罗店镇糖尿病同伴支持小组受到专家组表扬。

【助力防控新冠肺炎疫情】　2020 年，新冠肺炎疫情发生后，区爱卫办采取社区和集市环境综合整治、防病知识宣传教育、社区预防性消毒等措施，在全区开展爱国卫生运动，从源头上预防和控制疫情快速蔓延。年内，数次集中组织全区 500 余个村居委、78 家农贸集市统一开展爱国卫生大扫除活动。4 月，组织全区开展第三十二个爱国卫生月活动，持续开展每周四爱国卫生义务劳动日活动。5 月，启动为期 7 个月的全区夏秋季爱国卫生运动。相继开展“学知识、防疫情、赢奖品”新冠病毒防控知识有奖竞答活动，征集健康自我管理小组组员疫情防控期间“停课不停学”优秀案例，编写“宝山区健康自我管理小组指导手册”，推行“市民健康公约”线上微课堂活动等。及时采购相关药械，向各街镇



疫情期间，区餐饮协（商）会向会员单位免费发放口罩　　区餐饮协（商）会/提供

除害服务所站发放预防性消毒药物及消毒器械，确保人员、药械、措施“三到位”。区爱卫办指导中心在开展新型冠状病毒感染的肺炎防控大整治、大宣传、大消毒工作中，累计参与环境整治人数10.7万人次，清理脏乱环境2.2万余处，投入防控专项经费55.69万元。发放宣传折页45万余份，张贴宣传海报2万余张、健康城市墙报2652套，制作宣传版面1886块，开展宣传版面巡展620余次。出动专业消毒人员5.96万人次，使用消毒药水37万千克。

【推进国家卫生区复审】　6月7日，区爱卫办召开宝山区国家卫生区复审工作会议，成立宝山区迎接第二轮复审工作领导小组及办公室，制定《宝山区迎接第二轮国家卫生区复审工作方案》，副区长陈筱洁先后3次深入全区各街镇督导推进复审工作。抽调12名基层骨干组建成督导队伍，每天督导各街镇（园区）迎复审工作，全年共下发“每日督查简报”100期，“每周督查专报”18期。完成宝山区巩固国家卫生区迎复审资料汇编、国家卫生区复审申报片《创卫让城市更美好》拍摄和制作。按照国家卫生镇复审工作程序，指导顾村镇、罗泾镇做好国家卫生镇复审工作。2个镇通过市、区级考核验收和全国综合评审，被重新命名为国家卫生镇。指导大场镇推进（2020—2022年）新创国家卫生镇工作。

【开启健康自管小组课堂新模式】　2020年，宝山区在册活动的健康自我管理小组共计426个，招募组员6765名。引入第三方服务评价模式，开展对健康自管小组工作的年度综合考评。修订《宝山区健康自我管理小组星级评定实施细则（2020版）》，评定2020年星级示范小组共计32个。修订《宝山区健康自我管理小组指导手册（2020年版）》，创新推进常态化疫情防控与提升市民健康素养，补充“抗疫法宝之巩固市民健康行为”系列课程，为小组提供菜单式服务。举办新冠病毒防控线上知识竞赛，累计参与市民4241名。疫情防控期间向全区征集健康自我管理小组组员“停课不停学”优秀案例，通过宝山爱卫平台推出10期优秀案例展示。联合区内专业体育公司，为健康自管小组成员设计编排糖尿病健身操。开展以“用好抗疫法宝，养成健康行为”为主题的微视频征集评选活动，开启健康自管小组线上微课堂模式。线下举办宝山区“糖尿病同伴支持项目”趣味运动会，推动健康自我管理小组线上线下联动的健康管理模式。

【倡导传播《上海市民健康公约》】　5月11日，上海市爱国卫生运动委员会发布《上海市民健康公约》（以下简称《公约》），内容包括“八不十提倡”。区爱卫办利用宣传海报、宣传小册子、电子屏、横幅、黑板报、微信发布、社区通、征集微视频等形式，全方位多层次宣传，将新冠疫情防控成果转化为市民健康理念和生活方式。以《公约》为蓝本，面向各社区卫生服务中心征集微视频，通过“宝山爱卫”微信公众号定期推送优秀获奖视频11期。9月，在全区范围内开展以“倡导市民健康公约，共建共享健康宝山”为主题的全民健康生活方式宣传月系列活动。开展百万市民防疫知识和健康素养大赛，发动全区14个街镇园区、32个委办局、456个村居委广泛征集、招募、发动各类人群，参与网络海选赛、直播赛和下阶段电视百强赛，共招募20名健康达人（电视赛候选人），2000余人参与网上答题，通过抖音平台上传300余条健康短视频，4名候选人参与百强电视赛录播，庙行镇赵怡菁获市级大赛总决赛亚军。　（浦晓磊）

【宝山区餐饮卫生管理协会暨宝山区工商联餐饮商会】　2020年，宝山区餐饮协（商）会坚持以“食品安全”为工作主线，及时宣传政府的各项号召、解答会员单位面临的各种困惑、传递“复工复产”的相关政策。（1）元旦、春节期间，协（商）会通过宣传平台发布各项“节日要求”；率先向全区餐饮业提出使用“公筷公勺”的倡议，并依靠区市场监督管理局做好后续督查。为帮助企业按时、规范“复工复产”，协（商）会将1周2次培训考核分解到每天，实现培训人员分流，保证工作岗位人员掌握“食品安全”知识，确保人员不聚集。（2）响应政府“复工复产”号召，在区工商联的支持下，筹措6万只口罩，免费赠送给会员单位。协（商）会还与中国银行宝山支行签订“政会银企”四方合约，为餐饮业未来发展的融资需求搭建平台。（3）完成食品安全百千万示范建设活动首批示范单位的评审授牌。根据区文明办要求，再次向全区餐饮单位发出宝山区餐饮业文明节俭反浪费倡议书，呼吁各餐饮单位响应号召。年内，餐饮商会再次被上海市工商联授予“四好商会”荣誉称号，会长臧书同获“优秀会长”称号。　（宋婧宇）

Ecology

生态篇

- 乡村振兴
- 城乡规划与建设
- 环境保护
- 绿化·市容管理



乡村振兴

◎ 编辑　吴思敏

乡村振兴

【概况】 2020 年，区农业农村委以全面落实“三园”（美丽家园、绿色田园、幸福乐园）工程行动计划为目标，加快推进“1 + 4 + 4”的乡村振兴示范村建设，创建全国乡村治理体系建设试点示范区。宝山区获“2019 年度中国乡村振兴先锋十大榜样”称号，月浦镇月狮村获评首批全国村级“乡风文明建设”优秀典型案例，罗泾镇塘湾村、海星村获评全国第二批乡村旅游重点村，罗泾镇花红村、月浦镇月狮村、顾村镇羌家村和罗店镇天平村入选第六届全国文明村镇。

宝山区完成农村人居环境整治三年行动计划前后对比　区农业农村委/提供





【推进乡村振兴示范片区建设】 2020 年，宝山区第一批示范村全面运营，第二批 4 个示范村高质量通过市级验收，第三批 4 个创建村建设进度正常。7 月承办全市乡村振兴示范村和农村人居环境整治推进会，宝山区形成全市首个具有较高显示度的乡村振兴集中连片示范区。

【推进美丽乡村建设】 2020 年，宝山以“乡村成为国际都市亮色和美丽上海底色”的站位，完成有形态的村庄美丽创建全覆盖。月浦镇沈家桥村、顾村镇老安村、杨行镇杨北村获评 2020 年度上海市美丽乡村示范村。杨北村、勤丰村、新丰村、沈巷村、茂盛村、北金村、蔡家弄村、毛家弄村、沈杨村获评 2020 年度宝山区美丽乡村示范村。

【农村人居环境整治】 2020 年，区农业农村委围绕《宝山区农村人居环境整治方案》《宝山区农村人居环境整治村庄清洁行动方案》，明确任务清单，聚焦农业农村部“三清一改”（“三清”指清理农村生活垃圾、清理村内塘沟、清理畜禽养殖粪污等农业生产废弃物；“一改”指改变影响农村人居环境的不良习惯）和上海市“四清三美两有”工作内容，实施销项管理。至年末，全区累计拆除农村违建 329. 8 万平方米，完成 492 座农村公



罗泾镇海星村获评全国第二批乡村旅游重点村　　区农业农村委/提供

厕、560 间垃圾厢房改建，实现农村垃圾分类全覆盖。完成 60 个村近 1.1 万户农户的宅间架空线整治，清理废线 2350 千米，还原农村天际线。完成 203 千米“四好农村路”建设，各村主路、支路硬化率 100%，通公交比例 100%；劣Ⅴ类水体全面消除，农村生活污水处理率 100%。

【推进全国乡村治理体系建设试点示范工作】 2020 年，区农业农村委根据《关于宝山区进一步深化乡村治理体系建设实施方案》，聚焦村级组织夯实提升、治理重心改革创新、村民自治实践深化等“六大行动”，细化出台 2020 年宝山区乡村治理体系建设工作方案和重点任务清单，明确 8 个方面、24 项重点工作、66 条任务清单，并协调推进。聚源桥村获评首批全国乡村治理示范村，月狮村成为全市唯一的全国村级“乡风文明建设”优秀典型案例。承办上海市乡村治理现场交流会，在全国乡村治理体系建设研讨会上交流经验。

【乡村治理员队伍建设】 宝山区培育乡村治理新力量，建立乡村治理员工作制度，全区 103 个村均明确 1 名乡村治理员，平均年龄 36 岁，大专以上学历占 94.2%，党、团员占 85.4%。多次组织治理员进行“云培训”，通过远程业务指导、部署治理工作、分享治理经验，为宝山实施乡村振兴战略汇智聚力。

【乡村治理创新榜】 区农业农村委等 12 个区级职能部门主导，以“吾爱吾村在宝山”为主题，开展宝山区乡村治理创新帮打榜活动。突出党建引领、村民主体、社会参与有机结合设置 10 个主题榜单，挖掘基层在农村基层党组织建设、村民自治、德治法治、公共服务、智慧治理、乡风文明等方面创新点、先行点和显著点。6 个月内，266 个村次参与打榜，形成“百村总动员、乡村治理大比武”打榜氛围。　　（向　双）

农村集体经济

【概况】 2020 年，宝山区参加农村收益分配的行政村 103 个，村民小组 697 个。全区农村集体组织总资产 634.63 亿元，增长 5.26%；净资产 214.13 亿元，增长 3.23%。全区村级可支配收入总额 14.93 亿元，增长 6.83%。全区村级可支配收入超过 500 万元的村 81 个。

【农村集体产权关系及变更】 2020 年，区农经站在各镇完成自查基础上，抽查 4 个镇 8 个村集体经济组织机构运行情况。在完成农村集体企业产权关系梳理的基础上，指导各镇对投资关系不符合要求的集体企业开展投资主体变更工作。月浦镇开始第一批变更手续，其余各镇做准备。

【集体资产清查摸排工作】 2020 年，区农业农村委全面摸排分析 103 个村收支、资产、分红、集体企业发展情况，形成全区第一份“农经地图”。在摸清家底的同时，启动农村闲置房地信息调查，梳理政策操作路径，多角度盘活利用乡村闲置资源。塘湾村、天平村在示范村建设中，将老旧厂房、仓库等改造成为公共服务设施、产业导入空间。

【宅基地补充信息调查】 上半年，区农业农村委根据实施新修订土地法以及中农办、农业农村部对农村宅基地管理的新安排和要求，对北部 5 镇宅基地管理现状进行实地调研。按照市农业农村委及市农经站的工作安排，做好补充信息调查的前期准备和沟通协调工作。

【收益分配】 2020 年，区农业农村委全面完成 44 个村收益分红任务，分红总额 1.05 亿元，受惠成员 8.8 万人，人均分红 1194 元，每年农龄最低分红为 5 元，最高为 260 元。　　（向　双）

城乡规划与建设

◎ 编辑　吴思敏

城乡规划和土地管理

【概况】 2020 年，区规划和自然资源局（以下简称区规划资源局）紧扣国土空间规划编制实施、重点地区规划研究、自然资源高质量利用、行政审批制度改革实践等，加快地区规划优化提升，推进镇域国土空间规划及主城区单元规划编制、开展“十四五”空间规划研究、推进重大板块法定规划编制和专项规划研究、推进特色产业园区产业研究及规划调整等，推动城市转型发展。合理安排各类用地计划、有序推进国有建设用地供应、完成年度减量化和农民相对集中居住任务、推动存量盘活、开展各类规划资源执法工作等，守住土地底线并提升资源使用效能。继续推进“放管服”改革，积极实践全市“审改 3.0 方案”，承接市审批权限下放并高效开展审批；实施“多审合一、多证合一”，完成全国首个“验登合一”（竣工验收和登记发证同步）试点项目；重构项目管理制度，研究制定并实施《宝山区工程建设项目规划资源审批制度改革重构管理模式实施方案》，成立 4 个条线工作专班，实现建设项目规划资源审批事项的全过程管理；优化不动产登记对外服务并完成第三次国土资源调查、全区第一阶段乱占耕地农村建房专项调查等多项调查工作。

【完善规划体系】 2020 年，区规划资源局按照新一轮总体规划确定的规划体系分层分级落实总体规划目标和指标，推进宝山区（中心城部分）和宝山主城区淞宝单元规划编制，形成初步方案成果并完成街镇意见对接；推进镇总规编制，罗店镇国土空间总体规划编制完成规划草案公示，罗泾、顾村、杨行等新市镇国土空间总体规划编制有序推进。

【重点地区规划编制】 2020 年，区规划资源局根据新一轮市、区总体规划对宝山滨江的定位及全市加强“一江一河”沿岸建设规划的要求，开展滨江景观示范段风貌提升工作，打通 3.7 千米吴淞滨江岸线；推进蕴藻浜两岸功能研究，完成部门意见征询并形成稳定成果；结合吴淞江行洪工程，启动开展新川沙河生态廊道沿线功能定位研究和区域空间布局调整。南大智慧城推进各类规划研究和城市设计等提标优化，完成控详规划调整，8 月获市政府批复；按照批准控详规划，加快重点产业项目落地和功能性项目引入。吴淞创新城作为上海北部城市副中心功能的重要承载区，按照“产业耦合、环境融合、功能复合、空间叠合、机制整合”的规划理念，编制完成吴淞创新城建设规划，6 月获市政府批复。同时，做好相关控详规划编制、支持功能性项目落地。不锈钢、特钢 2 个首发地块控详规划 2 月获批；2 个 1 平方千米先行启动区控详规划 8 月获批。按照批准的控详规划，支持首发项目和 2 个 1 平方千米先行启动区建设。

【重要专项规划】 2020 年，区规划资源局配合完成宝山区海绵城市专项规划和铁山路道路红线专项规划；推进全区电力黄线专项规划编制，完善优化全区 220 千伏及以上等级电力系统；结合重大工程建设和区域路网完善，研究沪通铁路、北沿江铁路、S16 等建设方案；配合市级部门开展轨道交通 18 号线二期选线、19 号线线位方案、26 号线预控方案等研究；开展全区耕地和永久基本农田专项规划编制，完成市、区相关部门意见征询，形成最终成果。

【推进农民集中居住】 区规划资源局按照市下达宝山 2020 年农民相对集中居住工作目标，完成 2020 年度农户签约任务，全年实际完成 713 户（其中，罗店 444 户、月浦 121 户、顾村 47 户、罗泾 101 户），年度签约率达 101.8%；完成 2020 年度月浦、顾村和罗店镇农民相对集中居住工作实施方案编制。继续推进 2019 年结转项目建设，上楼项目中，月浦和顾村上楼项目安置地块（盛桥 1507 地块，顾村配套 3 个地块）于三季度完成土地出让，其余项目安置地块均已出让正在建设中；平移项目中，罗店平移项目聚焦试点项目开展方案设计；安置区建设中，毛家弄五图南项目完成房屋主体结构封顶，天平大郁项目安置区已净地，光明七图施杨项目安置区完成拆旧后启动开工建设。

【新增建设用地计划执行率 99% 】 2020 年，区规划资源局根据市下达 40.2 公顷与减量化挂钩的新增建设用地计划，全年安排 30 个项目，使用 39.9 公顷新增计划。其中，公建及市政类项目用地 11 幅、新增用地面积 24.13 公顷，动迁安置房项目用地 1 幅、新增面积 2.59 公顷，经营性项目 2 幅、新增面积 7.16 公顷，乡村振兴项目 16 幅、新增面积 6.02 公顷。新增建设用地计划执行率 99%。

【建设用地供应】 2020 年，区规划资源局完成建设用地供应 252.4 公顷。其中，出让土地 27 幅，面积 116.4 公顷（产业用地 10 幅、土地面积 36.22 公顷，动迁安置房用地 4 幅、面积 29.46 公顷，普通商品房用地 6 幅、面积 32.04 公顷，租

赁住宅用地 1 幅、面积 2.44 公顷，商住综合用地 3 幅、土地面积 12.64 公顷，商办用地 2 幅、面积 0.99 公顷，协议出让教育用地 1 幅，面积 2.62 公顷）。完成市政公建类项目划拨供地 61 幅，面积 123.6 公顷。完成使用集体土地供应 16 幅，面积 12.4 公顷。

【产业用地标准化出让】 2020 年，区规划资源局出让产业用地 36.22 公顷，其中按照产业用地标准化供应不低于年度产业用地出让幅数的 40% 要求。至年末，完成产业标准地公告 3 幅，土地面积 3.8 公顷，实际完成出让 1 幅。

【土地减量化验收 80 公顷】 2020 年，区规划资源局根据市下达宝山区完成立项 80 公顷、完成验收 80 公顷的减量化任务。全年实际完成立项 89 公顷，占年度任务的 111.3%；完成验收 80 公顷，完成年度任务目标。

【集体土地征地补偿】 2020 年，区规划资源局承办集体土地征收项目 26 宗，土地征收面积 97.83 公顷，受理拟征地告知书项目 17 个，涉及土地征收面积 54.3 公顷。共张贴拟征地告知书 29 份，张贴征收土地方案公告 28 份，张贴征地补偿安置方案公告 42 份，张贴征地补偿安置方案实施告知书 45 份，完成结案 42 宗。共签订征地费包干协议书 46 份，签订征收集体土地补偿安置协议书 48 份，涉及征地补偿总金额 38482.2 万元。

【征地房屋补偿】 2020 年，宝山区新增 5 个基地，涉及征地面积 19.57 公顷。历年结转实施补偿基地 16 个，涉及征地面积 414.06 公顷，呈报户数 459 户（其中 1 户为企业），启动签约基地 10 个，签约户数 445 户，已签约 419 户。送达具体补偿方案 23 户，11 户成功消减完成签约，实施补偿 12 户，均已核发责令交地书。

【外商投资土地使用费征收】 2020 年，区规划资源局对外商投资企业使用集体土地的 38 户企业开展土地费征收，根据有关政策核销 6 户，应征收 32 户，已征收 14 户，全年应征收土地使用费 329.19 万元，已征收 206.81 万元，征收率 62.8%。

【开展农村建房乱占耕地调查】 2020 年，区规划资源局开展农村建房乱占耕地调查工作，四季度完成第一阶段调查工作，涉及一、二、三类实际调查图斑 2903 个，调查对象 3090 个，上报疑似图斑 1651 个。同步建立乡村规划资源数据库，形成动态更新和长效管理机制，全面启动第二阶段调查工作，涉及四、五、六类图斑共计 25443 个，实际需调查图斑 18734 个。

【完成行政审批许可】 2020 年，区规划资源局审批 1844 件。其中，规划土地意见书 179 件、建设项目规划土地意见书（乡村）29 件、建设工程规划设计方案 146 件、建设用地规划许可证 71 件、临时建设用地规划许可证 1 件、建设工程规划许可证 420 件、临时建设工程规划许可证 11 件、乡村建设规划许可证 11 件、开工放样复验 128 件、竣工规划验收 105 件、建设用地土地核验 105 件、土地租赁用地审批 3 件、国有土地划拨审批 61 件、协议出让用地审批 1 件、划拨决定书核发 27 件、有偿使用合同签订 35 件、出让合同调整撤销审核 46 件、设施农用地备案 1 件、存量房地产补地价审批 9 件、临时使用土地 11 件、核发建设用地批准书 32 件、建设用地批准文件调整撤销审核 31 件、开发整理复垦立项审批 101 件、土地开发整理复垦新增耕地确认审批 89 件、农转用征地项目报批（初审）23 件、分批次农转用征地审查（市批）23 件、土地储备审批 36 件、招标拍买挂牌用地审批 44 件、使用集体土地审批 19 件、地名审批 18 件、居住区建筑物构筑物名称审批 28 件。重点完成京东项目、发那科机器人项目、吴淞创新城首发地块等审批。

【土地执法监察】 区规划资源局组织开展 2020 年度卫片执法检查，现场核查 575 宗、485 公顷疑似图斑，完成核查数据上传、完成与土地变更调查数据的对接，经核实未发现违法用地。完成 2020 年度违法用地综合整治工作。推进土地例行督察，涉及违法用地整治 10 宗，至年末完成整治 7 宗。

【推进违建别墅专项清理整治】 2020 年，区规划资源局牵头组织开展全区违建别墅清理排查工作，全年完成 10 轮排查，未发现违建情况。

【开展土地测绘调查服务】 2020 年，区规划资源局完成土地勘测定界项目 259 件，地籍变更项目 108 件，完成“三调”涉及 26977 块图斑的数据采集整合以及农村建房专题调查等。开展国家版图宣传周活动及测绘标志管理等。

【不动产登记工作】 2020 年，区自然资源确权登记事务中心累计完成各类登记业务 117021 件；完成不动产权证颁发 59752 件，完成登记证明颁发 52492 件；受理不动产登记信息查阅 123051 件。

【城建档案管理】 2020 年，区规划资源局接收各类竣工档案共 58 项，建筑面积 102.9 万平方米。其中，工业建筑类竣工档案 18 项，建筑面积 27.6 万平方米；民用建筑类竣工档案 22 项，建筑面积 75.3 万平方米；市政道路、公建配套、燃气、信息管线等项目 18 项，长度 14.18 千米。接收“一书两证”（建设项目选址意见书、建设用地规划许可证和建设工程规划许可证）档案 375 件，验收和处罚档案 282 件，土地档案 626 件，文书（会计）档案 1464 件。对外提供档案调阅服务 648 人次，内部查（借）阅为 239 人次。

【地名管理】 2020 年，区规划资源局

2020 年宝山区建设用地减量化工作

单位：公顷

街镇	立项		确认	
	计划面积	完成面积	计划面积	完成面积
罗泾镇	20	28	16	18
罗店镇	21	27	22	22
月浦镇	16	16	20	20
顾村镇	13	13	12	14
杨行镇	10	5	10	6
合计	80	89	80	80

完成地名命名咨询、地名行政审批、地名规划等管理工作，让地名服务宝山城市建设，让地名文化在地域历史文脉中留下印记。全年共审批地名46个，其中建筑物居住区命名28个、道路命名18个。

【城乡规划课题编研】 2020年，区规划资源局会同同济大学、同华建筑规划设计有限公司编研的《上海市城中村改造的途径和办法研究——以宝山区为例》获“上海市优秀城乡规划设计奖（城市规划类）”二等奖。上海市规划和国土资源局组织的专家组验收认为：课题成果在宝山区乃至全市“城中村”改造中具有典型性、代表性，提出的改造途径和方法具有实用性、针对性和可复制性；成果具有理论价值和实践意义。（张燕娣）

2020年宝山区规划批复情况

规划名称	规划类型	发文号	批复时间
关于同意《宝山区BSP0—2302单元（罗店产城融合示范区）控制性详细规划局部调整（07、08、14、15、16、17、18、23、28、29街坊）》的批复	控制性详细规划编制（局部调整）	沪府规划〔2020〕2号	1月3日
关于同意《上海市宝山区吴淞工业区N12—0501单元01、02、03、04街坊控制性详细规划》的批复	控制性详细规划编制	沪府规划〔2020〕36号	2月28日
关于同意《上海市宝山区吴淞产业特定区—3单元（BSP0—0903）01街坊控制性详细规划》的批复	控制性详细规划编制	沪府规划〔2020〕37号	2月28日
关于同意《宝山区祁连社区W121601单元控制性详细规划C1、C2街坊局部调整（实施深化）》的批复	控制性详细规划编制局部调整（实施深化）	沪府规划〔2020〕44号	2月28日
关于同意《上海市宝山区共富社区N12—0901单元控制性详细规划E1、E2街坊局部调整》的批复	控制性详细规划编制（局部调整）	沪府规划〔2020〕45号	3月3日
关于同意《上海市宝山区祁连社区W12—1602单元控制性详细规划K1街坊局部调整（实施深化）》的批复	控制性详细规划编制（局部调整）	沪府规划〔2020〕78号	3月31日
关于同意《上海市宝山区顾村潘泾社区BSP0—0302单元控制性详细规划17、18、23—27、31、34街坊局部调整（实施深化）》的批复	控制性详细规划编制（局部调整）	沪府规划〔2020〕93号	4月20日
关于同意《上海市宝山区新江湾社区N091101单元控制性详细规划A2A、A3街坊和何家湾产业社区（南区）N120102单元控制性详细规划01街坊局部调整（实施深化）》的批复	控制性详细规划编制（局部调整）	沪府规划〔2020〕105号	5月6日
上海市人民政府关于同意《吴淞创新城建设规划》的批复	建设规划	沪府〔2020〕33号	6月1日
关于同意《上海市宝山区顾村潘泾社区BSP0—0302单元控制性详细规划》的批复	控制性详细规划编制（局部调整）	沪府规划〔2020〕161号	6月19日
关于同意《上海市宝山区城市工业园区BSP0—1601单元控制性详细规划B3街坊局部调整（实施深化）》的批复	控制性详细规划编制（局部调整）	沪府规划〔2020〕162号	6月28日
关于同意《上海市宝山区吴淞创新城26、27更新单元控制性详细规划（BS—112风貌保护街坊保护规划）》的批复	控制性详细规划编制	沪府规划〔2020〕235号	8月28日
关于同意《上海市宝山区顾村大型居住社区BSP0—0101、BSP0—0102单元控制性详细规划局部调整》的批复	控制性详细规划编制	沪府规划〔2020〕236号	8月28日
关于同意《上海市宝山区吴淞创新城15更新单元控制性详细规划》的批复	控制性详细规划编制	沪府规划〔2020〕237号	8月28日
关于同意《上海市宝山区W12—1301单元（祁连敏感区）控制性详细规划（修编）》的批复	控制性详细规划编制	沪府〔2020〕50号	8月24日
关于同意《上海市宝山区BSP0—2401单元（月浦镇区）控制性详细规划C1街坊局部调整》的批复	控制性详细规划编制	沪府规划〔2020〕304号	11月13日
关于同意《上海市宝山区蕴川社区BSP0—0401单元控制性详细规划05街坊增补图则》的批复	控制性详细规划编制（增补图则）	沪府规划〔2020〕313号	11月26日
关于同意《铁山路（S20—长江西路）道路新建工程专项规划》的批复	专项规划	沪府规划〔2020〕219号	8月14日

2020年宝山区地名命名登记情况

标准名称	行政审批号/行政许可号	所在地	命名类别	相对位置及范围
新顾城 博成苑	沪宝名〔2020〕001号	顾村镇	建筑物 居住区	东至宝正路、南至周家浜河、西至周家浜支河、北至沪联路
新顾城 云成苑	沪宝名〔2020〕002号	顾村镇	建筑物 居住区	东至规划天仁路、南至规划言观路、西至规划言迈路、北至白堰河
新顾城 海上馨苑	沪宝名〔2020〕003号	顾村镇	建筑物 居住区	东至联杨路、西至宝正路、南至黄海路、北至沪联路

（续表一）

标准名称	行政审批号/行政许可号	所在地	命名类别	相对位置及范围
新顾城 海上祯苑	沪宝名〔2020〕004 号	顾村镇	建筑物 居住区	东至宝正路、西至周家浜支河、南至沪联路、北至福双路
乾康苑	沪宝名〔2020〕005 号	大场镇	建筑物 居住区	东至祁健路、南至走马塘路、西至瑞丰南路、北至大祁路
大华梧桐园	沪宝名〔2020〕006 号	大场镇	建筑物 居住区	东至界华路、南至少年村路、西至商业地块、北至场中路
荣森汇	沪宝名〔2020〕007 号	友谊路街道	建筑物 居住区	东至海江一路、西至牡丹江路、南至白玉兰广场、北至海江四路
澜翠华庭	沪宝名〔2020〕008 号	庙行镇	建筑物 居住区	东至康宁路、南至规划共康西路、西至大康路、北至规划路
璟翠华庭	沪宝名〔2020〕009 号	庙行镇	建筑物 居住区	东至康宁路、南至一二八纪念路、西至大康路、北至康家围场河
荣万河畔景园	沪宝名〔2020〕010 号	杨行镇	建筑物 居住区	东至规划铁和路、南至规划湄宝路、西至江杨北路、北至潘杨河
新顾城 尚北雅苑	沪宝名〔2020〕011 号	顾村镇	建筑物 居住区	顾村镇，东至尚北路、南至言观路、北至瑞丽江路
美罗家园 澜都	沪宝名〔2020〕012 号	罗店镇	建筑物 居住区	东至沙场湾路、南至美丹路、西至罗店路、北至年喜路
悦水雅庭	沪宝名〔2020〕013 号	大场镇	建筑物 居住区	东至真北路、南至 K1—07 地块、西至规划场文路、北至走马塘
大华臻悦轩	沪宝名〔2020〕014 号	大场镇	建筑物 居住区	东至 J2—09 地块、南至 J2—11 地块、西至 J2—07 地块、北至走马塘
清景苑	沪宝名〔2020〕015 号	大场镇	建筑物 居住区	东至真北路、西至 K1—09 地块、南至走马塘、北至 K1—01 地块
春樾湾华庭	沪宝名〔2020〕016 号	杨行镇	建筑物 居住区	东至 YH—B—2—07—13 地块、南至镇泰路、西至杨泰路、北至庵木港
润杨名邸	沪宝名〔2020〕017 号	杨行镇	建筑物 居住区	东至松兰路、南至杨桃路、西至 05—06 地块，北至宝杨路
新顾城 水畔兰庭	沪宝名〔2020〕018 号	顾村镇	建筑物 居住区	东至言迈路、南至规划孟泗经、西至界泾、北至规划白堰河
荣万满芳庭	沪宝名〔2020〕019 号	杨行镇	建筑物 居住区	东至月晖路、南至桂泰路、西至杨泰路，北至商业项目
玖盛湾名邸	沪宝名〔2020〕020 号	顾村镇	建筑物 居住区	东至潘泾路、南至顾村路
博翔苑	沪宝名〔2020〕021 号	顾村镇	建筑物 居住区	陆翔路以东、菊太路以南
宝地友乐苑	沪宝名〔2020〕022 号	月浦镇	建筑物 居住区	月浦镇，东至 H1—03 地块、南至规划路、西至庆安路、北至 H1—03 地块
巧悦轩	沪宝名〔2020〕023 号	顾村镇	建筑物 居住区	西至菊泉街、北至菊太路
荣万悦宁苑	沪宝名〔2020〕024 号	杨行镇	建筑物 居住区	月城路以西、宝杨路以北
杨鑫佳苑	沪宝名〔2020〕025 号	杨行镇	建筑物 居住区	东至松兰路、南至杨鑫路、北至沙埔河
顾盛佳苑	沪宝名〔2020〕026 号	顾村镇	建筑物 居住区	东至共宝路、南至联耀路、西至共起路、北至联谊路
美罗家园 宝润雅苑	沪宝名〔2020〕027 号	罗店镇	建筑物 居住区	东至陆翔路、南至美健路、西至罗真路、北至美丹路
红星铂雅名都	沪宝名〔2020〕028 号	宝山工业园区	建筑物 居住区	东至萧云路、西至沪太路、南至沪品路、北至金池路
天仁路	沪宝地办审〔2020〕1 号	顾村镇	道路	南起潘广路、北至规划言观路
尚北路（延伸）	沪宝地办审〔2020〕2 号	顾村镇	道路	南起潘广路、北至规划雅望路
鄱阳湖路	沪宝地办审〔2020〕3 号	顾村镇	道路	东起陆翔路、西至规划言迈路
言迈路	沪宝地办审〔2020〕4 号	顾村镇	道路	南起规划天仁路、北至白堰河
言观路	沪宝地办审〔2020〕5 号	顾村镇	道路	东起规划飞航路、西至规划言迈路
瑞丽江路	沪宝地办审〔2020〕6 号	顾村镇	道路	东起陆翔路、西至集建线

（续表二）

标准名称	行政审批号/行政许可号	所在地	命名类别	相对位置及范围
桂泰路（延伸）	沪规划资源地名〔2020〕11 号	杨行镇	道路	东起月辉路、西至杨泰路
杨桃路	沪规划资源地名〔2020〕16 号	杨行镇	道路	东起影园路、西至杨盛路
松傲路	沪规划资源地名〔2020〕38	杨行镇	道路	东起月明路、西讫月辉路
杨桃东路	沪规划资源地名〔2020〕47 号	杨行镇	道路	东起松兰路、西讫影园路
共宝路	沪规划资源地名〔2020〕54 号	顾村镇	道路	南起联谊路、北讫泰和西路
祁健路	沪规划资源地名〔2020〕72 号	大场镇	道路	南起走马塘路、北讫丰翔路
瑞丰南路	沪规划资源地名〔2020〕73 号	大场镇	道路	南起走马塘路、北讫丰翔路
云上路	沪规划资源地名〔2020〕81 号	顾村镇	道路	南起宝安公路、北讫规划春在路
慧秀路	沪规划资源地名〔2020〕102 号	顾村镇	道路	南起顾村路、北讫顾北路
共起路	沪规划资源地名〔2020〕129 号	顾村镇	道路	南起规划联耀路、北讫康联路
联耀路	沪规划资源地名〔2020〕130 号	顾村镇	道路	东起富长路、西讫规划共起路
共宝路〔延伸〕	沪规划资源地名〔2020〕131 号	顾村镇	道路	南起规划联耀路、北讫联谊路

（张燕娣）

建设交通管理

【概况】 2020 年，区建管委和区交通委调整优化公交线路 10 条，公交线网密度达到 1.705 千米/平方千米。全区共有公交线路 145 条，运营公交车辆 1843 辆。公交站点 1443 个，比上年新增 13 个。全年新增公交候车亭 61 个，总数达 739 个。宝山共有公共自行车 1.5 万辆，网点 611 个。共享单车数量约 5.14 万辆。全年累计受理区“12345”热线工单数件 725 件，区热线工单满意率 56.71%，实际解决率 59.17%，比上年提升 2.86% 和 6.86%。受理市“12345”热线工单 6185 件，全区城建托底工单 32 件。全年办结来信来访 322 件，妥善处理农民工工资信访投诉 551 起，信访人数 2329 人，涉及农民工工资 4849 万元。全年共承办人大代表建议和政协提案 73 件，其中主办 52 件，会办 21 件，按期办结率 100%，代表委员对办理态度满意率 100%，办理结果解决（正在解决）率 84.6%，代表委员对办理结果满意率 94.3%。

【重大工程建设】 2020 年，宝山区市、区两级重大工程共有 60 项，其中市级 15 项、区级 45 项，总投资约 550 亿元。其中，市投资 395 亿元，区投资 155 亿元，涵盖交通、水务、基建、绿化、电力等市政民生领域。S7 沪崇高速二期工程 4 月 21 日开工；G1503B 段工程 5 月 28 日开工；军工路快速化改造工程 10 月 31 日开工；陆翔路—祁连山路 1 标段祁连山路大桥通车，2 标隧道段加速建设；国权北路 11 月 23 日全线贯通；轨交 15 号线运营通车；18 号线一期建设推进，宝山区两个站点主体完工。北沿江高铁选线设站方案持续深化，沪通铁路越江段 6 月 28 日开工；吴淞江新川沙河段 10 月 21 日开工；淞沪抗战纪念馆二期开馆；宝山再生能源利用中心、泗塘污水处理厂储蓄调蓄工程、泰和污水处理厂、月浦城区、张华浜东排水系统、精神卫生中心、大场医院、杨行体育中心、文化馆、档案馆、总工会二期、锦秋九年一贯制学校等一大批重大工程项目有序推进。2020 年宝山在全市重大工程考核中名列前三。

9 月 3 日，淞沪抗战纪念馆二期开馆　　区建设管理委/提供



2020 年度宝山区重大工程(市级项目)建设计划

工作任务	牵头单位	配合单位	时间节点安排				备注
			一季度	二季度	三季度	四季度	
S7 沪崇高速二期(月罗公路—宝钱公路)	城投公路集团	区建管委、区交通委、区规划资源局、罗店镇	配合市级部门完成宝山段供地批文办理	配合施工	配合施工	配合施工	
沿江通道浦西 A 段	城投公路集团	区建管委、区交通委、杨行镇	3 月完成五冶大楼围墙退让	配合施工	配合施工	配合施工	
沿江通道浦西 B 段	城投公路集团	区建管委、区交通委、区规划资源局、区绿化市容局、杨行镇、顾村镇	3 月完成富锦路(江杨北路—蕴川路)南侧绿化搬迁	6 月完成富锦路(江杨北路—富长路)动迁及绿化搬迁	配合施工	配合施工	
军工路快速化改造工程	城投公路集团	区建管委、区交通委、区规划资源局、淞南镇、吴淞街道	1. 征收腾地:推动腾地工作推进 2. 配合完成宝山段规划设计方案、供地批文办理	征收腾地:完成 50%	征收腾地:完成 75%	征收腾地:完成 100%	
轨道交通 15 号线工程	申通集团	区建管委、区交通委、南大指挥部办公室、大场镇、顾村镇	1. 1 月完成锦秋路站管线及交通复位。 3 月完成丰翔路站、南大路站 2 个站点管线及交通复位。 2. 新辟临时线路,连通顾村和大场,方便居民出行。	1. 6 月完成顾村公园站管线及交通复位。 2. 维持临时线路正常运行	1. 配合施工 2. 推进祁连山路施工 3. 维持临时线路正常运行	1. 配合施工 2. 祁连山路基本完成 3. 维持临时线路正常运行	
轨道交通 18 号线一期	申通集团	区建管委、区交通委、淞南镇	配合施工	5 月完成殷高路站主要管线及道路复位。	配合施工	配合施工	
陆翔路北段(美兰湖路—鄱阳湖路)拓宽改建工程	区建管委、区交通委	区规划资源局、区建管中心、顾村镇、罗店镇	完成初步设计、施工图设计,启动施工和施工监理招标;集体土地征收已完成。视施工进展情况进行拆房腾地。推进申通、土储土地划拨事宜。	完成施工和施工监理招标;推进申通、土储土地划拨事宜。	完成施工图审图、国有土地划拨和用地批准书和规划许可和施工许可证办理;推进申通、土储土地划拨事宜。完成开工准备。	正式动工;完成申通、土储土地划拨事宜。	
祁连山路(锦秋路—塘祁路)道路改建工程	区建管委、区交通委	区市政中心、大场镇、申通集团、轨交 15 号线项目公司	推进施工	推进施工	完成(祁华路—锦秋路)西半幅道路结构层。(结合轨交 15 号线二季度完成站体腾地和管线复位交地后实施)	完成(祁华路—锦秋路)东半幅道路结构层,工程完工。	
潘广路新建工程	区建管委、区交通委	区建管中心、顾村镇、杨行镇	推进 91306 部队攀线桩腾地	完成 91306 部队攀线桩腾地,道路竣工。	—	—	
国权北路(三门路—何家湾路)道路改建工程	区建管委、区交通委	区市政中心、高境镇	(在杨浦区完成小吉浦河桥全部建设并具备通车条件的前提下)完成何家湾路上道路及人行道,18 号线站体至我区小吉浦河桥南岸东半幅道路基层施工	轨交站体内道路及附属设施施工;完成现状何家湾路口挡墙施工,完成路口处西侧上水、弱电搬迁	何家湾路口至杨浦区桥接坡西半幅道路及人行道施工并翻交至东半幅	何家湾路口至杨浦区桥接坡东半幅道路及人行道施工,工程竣工	
陆翔路—祁连山路新建工程	区建管委、区交通委	区建管中心、顾村镇、生态指挥部	1. 桥梁部分:主桥施工完成,斜拉索、施工完成,人非引桥施工。 2. 顶管部分:东线顶管完成,敞开段开始施工。	1. 桥梁部分:人非引桥施工完成,二期开河完成,地面道路施工。 2. 顶管部分:西线顶管施工。	1. 桥梁部分:地面道路施工完成,道路附属设施施工,配套设施施工。 2. 顶管部分:西线顶管完成,联络通道开始施工。	1. 桥梁部分:桥梁段完工。 2. 顶管部分:联络通道完成,顶管附属设施安装,在满足轨交 15 号线提前完成镜泊湖路翻交前提下,敞开段施工完成,道路施工基础完成。	
保障房建设(地块待定)	地产北投等	区房管局、各有关街镇	落实市房管局下达的市属保障房、租赁住房、内配套建设计划。	落实市房管局下达的市属保障房、租赁住房、内配套建设计划。	落实市房管局下达的市属保障房、租赁住房、内配套建设计划。	落实市房管局下达的市属保障房、租赁住房、内配套建设计划。	
公共消防站建设(庙行)	市消防总队	区消防支队、庙行镇	完成规划设计方案批复和用地规划许可证	组织征收腾地	完成征收腾地	完成临水、临电和道口接驳等三通一平工作。	

（续表）

工作任务	牵头单位	配合单位	时间节点安排				备注
			一季度	二季度	三季度	四季度	
宝山再生能源利用中心	区绿化市容局/上实宝金刚	区委政法委、区发改委、区规划资源局、区生态环境局、区信访办、区公安分局、月浦镇、罗泾镇	1. 施工用临水临电内部已经从罗泾厂区接入； 2. 一标段实施（场地设施清障、地下部分管线搬迁）。	1. 一标段实施（场地设施清障、地下部分管线搬迁），6月底完成； 2. 二标段开工。 3. 完成设备招标	1. 二标段实施，桩基施工完成； 2. 二标段地下结构开始实施。	1. 二标段地下结构实施，年底完成； 2. 二标段地上结构实施，年底前完成。	结合实际情况，加快项目推进，确保项目按照时间节点按时完工
吴淞江工程	市水务局	区发改委、区建管委、区交通委、区水务局、区绿化市容局、罗泾镇、宝山城市工业园区	进一步细化动迁摸底数据	做好动迁启动准备工作	根据工程时间节点要求启动动迁工作	根据工程时间节点要求启动动迁工作	

2020 年度宝山区重大工程（区级项目）任务清单

工作任务	牵头单位	配合单位	时间节点安排				备注
			一季度	二季度	三季度	四季度	
滨江大道新建工程	区建管委、区交通委（区建管中心）	区规划资源局、杨行镇	推进部队腾地	推进部队腾地	推进部队腾地	完成部队腾地；道路进场施工并完成。	
宝杨路延伸段（狮子桥—邮轮港）改扩建工程	区滨江委	区发改委、区建管委、区规划资源局、友谊路街道、吴淞口开发公司等	前期手续办理	推进施工	工程竣工	—	
海事交管中心	区滨江委	区发改委、区建管委、友谊路街道、吴淞口开发公司等	塔结构封顶	推进施工	推进施工	工程竣工	
吴淞口邮轮设施改造（东方之睛）	吴淞港公司	区发改委、区建管委、区滨江委、友谊路街道等	前期手续办理	开始施工	推进施工	工程竣工	
富长路（S20—金石路）拓宽工程	区建管委、区交通委（区建管中心）	区委政法委、区发改委、顾村镇、杨行镇、月浦镇	推进腾地；C04 标友谊西路至湄浦河段完成；河道桥梁下部结构完成；排水工程、道路工程完成 50%。C11 标五岳塘桥梁下部结构施工。	推进腾地；C04 标北白荡桥西半幅、湄浦河桥上部结构完成，附属工程施工。主体工程结构基本贯通。C11 标五岳塘桥完成、道路、排水工程完成。	推进腾地；C04 标工程、C11 标主体工程基本建成。	基本完成全线腾地。C04 标、C11 标附属工程收尾，开放交通。	
泰和污水厂周边配套道路：泰联路	区建管委、区交通委（区建管中心）	区规划资源局、区水务局、区绿化市容局、杨行镇、顾村镇	完成施工、监理招标；完成管线规证许可，完成施工准备、管线搬迁施工准备。	完成国有土地划拨决定书和建设用地批准书，办理管线施工许可证；泰联路雨水顶管施工。	完成建设工程规划许可证办理；完成施工许可证办理；泰联路雨水顶管施工。	泰联路雨水顶管施工完成。桥梁桩基施工；道路基层施工。	
泰和污水厂周边配套道路：铁城路—共富路	区建管委、区交通委（区建管中心）	区规划资源局、区水务局、区绿化市容局、杨行镇、顾村镇	完成施工、监理招标；完成管线规证许可，完成施工准备、管线搬迁施工准备。	完成国有土地划拨决定书和建设用地批准书，办理管线施工许可证，铁城路—共富路段雨水顶管施工。	完成建设工程规划许可证办理；完成施工许可证办理；铁城路—共富路段雨水顶管施工。	铁城路—共富路段雨水顶管施工完成。桥梁桩基施工；道路基层施工。	
泰和污水厂周边配套道路：联谊路	区建管委、区交通委（区建管中心）	区规划资源局、区水务局、区绿化市容局、杨行镇、顾村镇	完成施工、监理招标；完成管线规证许可，完成施工准备、管线搬迁施工准备。	完成国有土地划拨决定书和建设用地批准书，办理管线施工许可证。	完成建设工程规划许可证办理；完成施工许可证办理。	待铁城路—共富路、泰联路完成后进场施工。	
国江路（国权北路—军工路）	区建管委、区交通委（区建管中心）	区发改委、区规划资源局、区水务局、区绿化市容局、淞南镇	完成工可上报及工可评审工作，开展施工图编制。	完成施工图编制及审图，随后与铁路部门讨论代建协议签署事宜，协议签署后将交由铁路部门进场施工。	配合铁路部门代建施工（施工节点由铁路部门整体把控）。	结构贯通，节点和国权北路同步交付。	
联杨路 G1503 跨线桥工程（美秀路—晓雅路）	区建管委、区交通委（区建管中心）	区发改委、区规划资源局、罗店镇、地产北投公司	推进腾地，工可报告上报、评审及批复。	推进腾地，完成规划方案批复；启动初步设计编制；完成设计、勘察招标；完成建设用地规划许可证办理。	推进腾地，完成初步设计评审及批复；启动施工、监理招标；完成国有土地划拨和建设用地批准书。	完成腾地，完成施工图审图；完成施工、监理招标；办理建设工程规划许可证；办理施工许可证。	
长逸路下匝道	区建管委、区交通委（区建管中心）	区发改委、区规划资源局、淞南镇	办理项目建议书	办理选址和用地预审，完成工可报告上报评审和审批。	完成方案批复、设计勘察招标、建设用地规划许可，启动初步设计编制。	初步设计审批，完成施工图设计。	

（续表一）

工作任务	牵头单位	配合单位	时间节点安排				备注
			一季度	二季度	三季度	四季度	
长江路（煤气厂桥—江杨南路）道路大修工程	区建管委、区交通委（区市政中心）	区发改委、区交警支队、淞南镇	1. 长江路（煤气厂桥—江杨南路）道路大修工程：工程立项前期。 2. 长江西路（长江南路—江杨南路）道路大修工程：东段、西段施工。	1. 长江路（煤气厂桥—江杨南路）道路大修工程：工程开工。 2. 长江西路（长江南路—江杨南路）道路大修工程：东段、西段主体施工完成。	1. 长江路（煤气厂桥—江杨南路）道路大修工程：工程主体完成。 2. 长江西路（长江南路—江杨南路）道路大修工程：工程竣工。	1. 长江路（煤气厂桥—江杨南路）道路大修工程：工程竣工。	
江杨南路北段（呼兰路—S20）道路大修工程	区建管委、区交通委（区市政中心）	区发改委、区交警支队、杨行镇、淞南镇	主体工程完成90%	工程竣工	—	—	
汇丰路北段（锦秋路—上大路）打通	区建管委、区交通委（区公路中心）	市交警支队、区交警、区绿化市容局、区水务局、上海大学、大场镇	施工招标完成，工程规划许可完成，施工进场。	地下管线施工完成	桥梁、道路施工完成。	人行天桥施工及项目收尾	
南大地区骨干道路：南大路改建工程（南陈路—S20）	区建管委、区交通委（区公路中心）	市交警支队、区交警、区水务局、区绿化市容局、大场镇、南大指挥部办公室	祁连山路以西700米段北侧车行道完成中粒式沥青并开放交通，同时翻交至南侧完成污水支管及雨水支管连管施工及土基施工。	祁连山路以西700米段南侧车行道完成中粒式沥青并开放交通；祁连山路以西余600米段污水管及雨水支管连管施工完成及基层施工。	祁连山路以西余600米段车行道施工完成；新开河桥半幅桥梁下部结构施工完成。	新开河桥半幅桥梁上部结构完成及另半幅桥梁施工完成。整个祁连山路以西段车行道完成通车（祁连山路以东至南陈路段视南大指挥部动迁腾地进度跟进实施拓宽）。	
南大地区骨干道路：南陈路—南秀路改造工程	区建管委、区交通委（区公路中心）	市交警支队、区交警、区水务局、区绿化市容局、大场镇、南大指挥部办公室	1. 铁路桥梁以南段开工。 2. 争取完成征收程序和规土局供地批文，启动锦江和欧尚资产评估，同步配合和推进西侧交通集团动迁协议，争取实质性开展动迁工作。	地面的管线规划并调整管线搬迁经费计划，争取完成地面道路和管线搬迁施工监理招标。启动220KV电缆搬迁。完成绿化搬迁手续。	跨铁路桥梁段铁路以南施工基本完成。争取落实加油站搬迁计划并启动经费评估。	结合南大动迁完成情况，加快绿化及管线搬迁，地面段进场施工。	
南大地区骨干道路：祁连山路改建工程（普陀区界—丰翔路）	区建管委、区交通委（区市政中心）	大场镇、南大指挥部办公室、市北供电公司	配合15号线车站施工	配合15号线车站施工	完成丰翔站占地范围东半幅道路施工、南大站占地范围西半幅道路施工	完成丰翔站占地范围西半幅道路施工、南大站占地范围东半幅道路施工，工程竣工。	
南大地区骨干道路：丰翔路（祁连山路—S20）道路改建工程	区建管委、区交通委（区市政中心）	区水务局、大场镇、南大指挥部办公室、市北供电公司	鹅蛋浦桥南半幅桥、绿带河桥施工；祁连山路至瑞丰路下水道完成、下水道过浜顶管施工；祁连山路至S20半幅道路施工。	鹅蛋浦桥南半幅桥完成、绿带河桥主体结构完成；下水道过浜顶管完成；祁连山路至S20半幅道路完成。	绿带河桥完成、鹅蛋浦桥北半幅桥施工、S20跨线桥维修施工；丰宝路至S20下水道完成；祁连山路至S20翻交至另半幅道路施工。	鹅蛋浦桥完成、S20跨线桥维修完成；祁连山路至S20道路完成，工程竣工。	
南大外配套：祁连山路（锦秋路—丰翔路）道路改建工程	区建管委、区交通委（区市政中心）	大场镇、南大指挥部办公室、市北供电公司	配合15号线车站施工	配合15号线车站施工	完成上大路至丰翔路东半幅道路施工。	完成上大路至丰翔路西半幅道路施工，工程竣工。	
张华浜东排水系统	区水务局	区建管委、区规划资源局、淞南镇	泵站区基坑安全评价方案评审，初步设计批复并开工。	泵站区桩基施工；外部井位桩基施工。	泵站区地下连续墙施工；外部井位桩基施工。	泵站区力争底板施工完成；外部井位顶管施工。	
月浦城区排水系统	区水务局	区建管委、区绿化市容局、区交警支队、月浦镇	泵站区场地破除及高压旋喷桩施工；外部管道井位桩基施工和养护。	泵站区挖至第三层土方及第三道支撑施工；外部管道顶管施工。	泵站区开挖至坑底，底板施工；外部管道顶管施工。	泵站区底板施工完成，支撑逐步破除，基坑工程基本完成；外部管道顶管施工。	
宝山区精神卫生中心迁建	区卫健委	区建管委、区水务局、顾村镇	完成土方开挖、砖胎膜及垫层浇筑40%。	完成地下室底板施工80%。	完成地下室外墙防水及回填土；框架结构开始施工。	完成人防及地下室结构验收；框架结构完成85%，二结构开始施工。	
上海淞沪抗战纪念公园二期	区绿化市容局	区建管委、区财政局、区文化旅游局、友谊路街道	基本完成机械停车库施工。	完成验收备案，交付使用。	推进审计	完成审计	
宝山区文化馆修缮加固工程	区文化旅游局	区建管委、友谊路街道	门厅、剧场北侧老结构拆除完成80%。	静压锚杆桩、地下室老结构加固完成。	上部老结构加固、新建钢结构及混凝土结构施工完成。	室内砌体施工完成，室内装饰完成50%。	

（续表二）

工作任务	牵头单位	配合单位	时间节点安排				备注
			一季度	二季度	三季度	四季度	
杨行体育中心	区体育局	区发改委、区建管委、区规划资源局、杨行镇	完成工可投资规模的确定，完成工可评审及区内上会程序；完成工可批复；完成设计方案批复；完成初步设计评审和批复；2月中旬前启动施工图设计和施工一体化招标，同步实施施工监理招标；完成地下工程施工图设计。	完成地下工程施工图审图；完成国有土地划拨、用地批准书、地下工程规划许可证和地下工程施工许可证。	桩基施工，基坑围护。完成地上工程审图。	办理地上工程规划许可证和地上工程施工许可证；基坑挖土，地下室施工。	
工人文化活动中心二期	区总工会	区发改委、区建管委、区规划资源局、吴淞街道	完成初设和概算编制、完成工可调整报告编制和评估。	完成工可调整批复，完成初步设计评审和批复；完成施工图设计。启动施工招标和施工监理招标。	完成施工招标和施工监理招标、规划许可证办理；完成施工许可证办理。桩基施工开始。	基坑围护施工。	
白玉兰广场整体改造	区民防办	区建管委、区规划资源局、友谊路街道	完成施工图设计和审图；完成施工和施工监理招标。	办结规划许可证和施工许可证，开工建设。桩基施工基本完成。	1. 待金富门工程在完成施工至±0.00后，重新编制季度施工计划及进度。 2. 同步施工。	同步施工。	
锦秋九年一贯制学校	区教育局	区发改委、区建管委、区规划资源局、大场镇	启动设计、勘察预招标；力争完成工可文本编制（初设深度）、评审。	完成工可文本编制（初设深度）、评审；完成工可（含初设）批复；力争完成施工图设计，启动施工图审图、施工、监理招标。	完成施工图审图；完成施工、监理招标；办理规划许可证和施工许可证。开工建设。	推进建设	
大场医院（仁济医院）二期扩建	区卫健委	区发改委、区建管委、区规划资源局、大场镇	完成设计预招标、完成勘察预招标；完成设计方案预评审。	完成初步设计编制和概算编制；依据概算完成工可报告编制、启动工可报告评估；完成工可批复。	完成设计方案批复；完成初步设计评审，完成施工图设计。	完成施工图审图；完成施工和施工监理招标，办结规划许可证和施工许可证，力争11月正式动工。	
档案馆新建	区档案局	区发改委、区建管委、区规划资源局、区绿化市容局、杨行镇	明确代建单位；完成设计预招标、勘察预招标；完成设计方案预评审；完成初步设计编制和概算编制；依据概算完成工可报告编制、启动工可报告评估；完成工可批复。	完成设计方案批复；完成初步设计评审，完成施工图设计。完成施工、监理招投标。	正式开工建设	推进施工	
上港军工路地块配套道路：政学路—国阅路（淞沪路—杨浦区界）	区房管局	区建管委、淞南镇	办结施工许可证，开工建设	推进施工	推进施工	基本完成	
上港军工路地块配套道路：淞沪路（军工路—国咏路）	区房管局	区建管委、淞南镇	办结施工许可证，开工建设	推进施工	推进施工	基本完成	
上港军工路地块配套道路：国阅路（淞沪路—政涟路）	区房管局	区建管委、淞南镇	办结施工许可证，开工建设	推进施工	推进施工	基本完成	
机器人产业园配套道路：富联一路提档升级	顾村镇	区交通委、区交警支队	推进施工	工程竣工	—	—	
机器人产业园配套道路：富联二路提档升级	顾村镇	区交通委、区交警支队	推进施工	推进施工	工程竣工	—	
机器人产业园配套道路：富胜路新建和提档升级	顾村镇	区交通委、区交警支队	推进施工	推进施工	推进施工	工程竣工	
区属绿化项目（泰和污水处理厂配套公共绿地一期等）	区绿化市容局	区发改委、区规划资源局、杨行镇	办理前期手续	力争6月底进场施工	推进施工	推进施工	

（续表三）

工作任务	牵头单位	配合单位	时间节点安排				备注
			一季度	二季度	三季度	四季度	
逸仙公园	区绿化市容局	区发改委、区建管委、区规划资源局、区水务局、淞南镇	完成方案和初步设计审批	完成施工图设计和审图	完成施工招标和施工许可	进场施工	进场施工具体进展视土壤检测进度和结果情况
住宅小区雨污混接改造（二期）	区水务局	区建管委、涉及街镇	编制工可，上报立项	完成立项及施工监理招投标	进场施工	基本完成	
2019年住宅修缮工程（81个）	区房管局	区建管委、涉及街镇	竣工10个	竣工10个	竣工20个	竣工41个	
罗店海绵城市建设	区交通委	罗店镇	开工建设	推进施工	推进施工	基本完成	
宝山区架空线入地和合杆整治	区交通委	区发改委、区规划资源局、区绿化市容局、大场镇、吴淞街道、友谊路街道、南大指挥部办公室、市北供电公司等	1. 架空线入地：完成初步设计。 2. 合杆整治：完成工可编制。	1. 架空线入地：完成施工招投标。 2. 合杆整治：完成工可批复。	1. 架空线入地：开工。 2. 合杆整治：完成施工招投标。	1. 架空线入地：推进施工。 2. 合杆整治：开工。	
四好农村路建设（提档升级、村道建设）	区交通委	区发改委、涉及镇	完成立项	完成施工、监理招投标	办结施工许可证，进场施工	提档升级完成，村道建设基本完成	
四好农村路建设（配套示范村建设道路）	区交通委	区发改委、涉及镇	完成立项	完成施工、监理招投标	办结施工许可证，进场施工	基本完成	
110KV变电站（市北塔源、市北彭家、市北葑厚）	市北供电公司	区建管委、区规划资源局、月浦镇、顾村镇、大场镇	配合施工	配合施工	配合施工	配合施工	

【道路规划储备】 2020年，区建管委和区交通委完成区综合交通“十四五”规划编制，至年末，宝山区总体路网密度达到3.37千米/平方千米，超额完成“十三五”目标。（1）聚焦吴淞创新城板块，开展综合交通专项规划编制工作，铁山路（S20—长江西路）道路红线专项规划获批复，逸仙路高架增设长逸路下匝道工程项建书获批复，完成长江西路快速路（西泗塘—逸仙路）项建书评审，吴淞创新城市政配套道路海江路（滨河一路—同济路）完成前期报批手续，开展轨交18号线二期专项规划公示，研究规划轨交19号线方案，推进吴淞工业区的转型发展。（2）推动北沿江高铁宝山站“站城融合”，开展宝山站及周边配套道路交通组织储备研究，推进盘古路（蕴川路—同济路）道路专项规划研究，深化北沿江铁路、沪通铁路线路段、宝山站及动车所前期研究和项目推进，组织编制吴淞东块沪客隆周边“三纵三横”道路研究。（3）配合重大工程，完善全区路网体系，协调推进吴淞江行洪工程（新川沙河段）跨河交通方案研究，开展新川沙河周边交通组织研究，重点就陈川路、罗宁路、宝钱公路等周边道路深入方案对接；稳定G1503A段、G1503B段“高速公路”和“快速路及地面道路”方案；推进何家湾区域重大工程，开展侨福地块跨何杨支线通道研究，深化国江路—军工路连接线与何杨支线平交工程方案对接。

【道路管理与养护】 2020年，全区共有道路1189条，长1271千米，道路面积约2440万平方米，包含市、区、镇管道路、村庄道路以及在建道路。其中，市管道路11条，长125.7千米，道路面积449.4万平方米；区管道路343条，长502.6千米，道路面积1415.6万平方米；镇管道路211条，长90.6千米，道路面积97.3万平方米。全区桥梁551座，桥孔3197孔。全区“四类设施”设备量共有31.89万平方米标线，8710块标牌，56块可变车道显示屏。区管公路绿化125.2万平方米，行道树4.39万株。全年实施14条道路改扩建工程，总里程18.7千米，32条道路大中修，总里程47.4千米。完成45条道路、2段绿化和8段雨污水管的移交接管，完成全年60万平方米的道路移交接管目标。其中，上半年完成17条道路、1段绿化和7段雨污水管的移交接管，下半年完成28条道路、1段绿化和1段雨污水管的移交接管。

【交通排堵保畅项目】 2020年，全区有3个排堵保畅项目列入市政府实事项目，其中逸仙路局部路段排堵保畅整治工程9月底完成主体工程；同济路双城路整治工程11月15日竣工，同济路水产路排堵保畅工程11月30日竣工，均按照计划完成任务目标。

【“四好农村路”建设】 2020年，全区“四好农村路”建设计划共22个项目，约99千米，其中，农村公路大中修8个项目，约6.35千米；农村公路（乡道）提档升级工程4个项目，约8.2千米；村道提档升级工程6个项目，约77.8千米（月浦6.9千米、顾村5.05千米、罗店28.09千米、罗泾19.831千米、杨行16.157千米、庙行1.805千米）；“一村一示范路”4个项目约6.9千米。

【交通行业管理】 2020年，宝山区共有汽车维修企业233家，机动车综合性能检测站5个，区域出租车（沪C）670辆，铁路道口4个。道路货物运输企业2794户，累计增加69户，其中危险货物运输企业70户。在册道路货运车辆5.65万辆，其中注册危险货物运输车辆3119辆，新增768辆。

【公共停车场管理】 2020年，宝山区新增公共停车场泊位5822个，备案公共停车场泊位达4.54万个。新增18条道路停车场泊位521个，累计101条道路停车场泊位4845个。协调完成宝杨宝龙广场、上海大学宝山校区等8个项目560个共享停车泊位；完成18个社会公共停车场建设，提供公共停车泊位5822个；建成淞宝地区停车诱导系统二期工程。

【整治内河港航码头】 2020年，区建管委和区交通委根据《宝山区内河码头整治工作方案》《蕴藻浜沿线码头专项整治工作方案》，全年累计关停原持证码头

8户，从年初52户减少至44户（48个作业点）。其中易扬尘码头数从年初的22户减少至19户。全区航道数6条，总里程57.76千米。

【整治非法客运】 2020年，区建管委和区交通委加强非法客运整治，全年共组织开展非法客运整治行动278次，出动交通执法人员1608人次，出动交通执法车辆540辆次，查扣非法客运车辆684辆，暂扣驾驶证559件，结案622件，罚没款659.5万元。牵头10个市级非法客运重点整治区域所在街镇、派出所召开协调会，制定“一点一方案”，落实物防技防措施。开展“七进”主题宣传活动，开展非法客运主题宣传10次，发放各类宣传品18900件。

【建设项目管理】 2020年，全区在建项目总数835个，建筑面积1444.14万平方米，造价746.80亿元。在建项目470个，建筑面积1239.22万平方米，造价639.07亿元。全年开具行政措施单共1233份，其中整改单1064份，暂缓单119份，停工单50份。收到农民工欠薪信访355批次，涉及农民工2361人，涉及拖欠工资金额6106万元。3月，印发《关于宝山区工程建设领域根治拖欠农民工工资工作的实施意见》；配合全区迎接国家督察组对上海市2019年度保障农民工工资支付工作开展督察。

【招投标管理】 2020年，全区共完成招投标情况备案334个标段，其中勘察1个，设计37个，施工148个（其中续标2个），监理50个，设计勘察一体化13个，设计（勘察）施工一体化72个，暂估价13个；全年记录招标代理违规行为70次，累计扣分209分；曝光不良行为12起；处理招投标信访投诉4起。作为全市4个试点区之一，3月底先行开展施工电子标，为后续程序完善试点探路；公开透明运行智慧监管系统，制定《宝山区建设行业实施围标串标甄别工作操作细则（试行）》，对开展招投标活动的施工项目实施围标串标甄别。

【交通安全执法】 2020年，全区共出动执法人员17848人次，车船5688辆（艘）/次，组织安全检查4356次，检查3414户单位。检查车船3492辆（艘）/次，超限车辆17辆（次），危险品船舶18艘（次）；查出各类隐患4074条，当场整改隐患1817条，限期整改隐患2257条，开具执法文书1188份，查处各类交通行政违法违章案件936件，查扣非法客运车辆544辆；行政罚款839万元。查处建设工程项目项目经理违法违规行为46起，扣分95分；监理单位项目总监21起，扣分43分；船员扣分80分。累计查获非法液化气钢瓶1250只，查处违法违规经营使用燃气窝点5处，行政立案26起，行政拘留140人。

【推进行政审批改革】 2020年，区建管委和区交通委加快推进社会投资项目审批改革，社会投资项目施工许可和竣工验收平均审批时间分别为14.1天和8.4天，助力中国营商环境“办理建筑许可”指标大幅提升，从2018年第一百二十一名跃升至2020年第三十三名。组建区建设事务受理中心，负责建设和交通系统全部审批工作，全面实现“三集中、三到位”工作目标，真正构建起“一套班子管、一支笔签发、限时办结”的运作模式。牵头成立宝山区工程建设项目“单一窗口”，统一收件、统一出件，形成审批流程闭环。全年共受理各类审批事项34395件，办结34142件（其中超26000件当场办结），完成网上预审314件，完成网上咨询669件，共受理容缺21件，收到锦旗10面。

【燃气管理】 2020年，全区共有燃气经营企业17家，燃气用户81万户，中高压燃气管道长度715千米，燃气场站17个，其中液化气供应站和车辆加气站各关闭1座。全年完成燃气内管改造1.51万户，换出腐烂锈蚀内管152根，其中已穿孔46根，超额并提前完成全年1.2万户目标任务。开展燃气入户安检38.11万户，严重隐患督促整改7325户。查处非法液化气钢瓶1306只。企业液化气工商用户安装燃气泄漏报警器5626台。

（姬美姬）

水务（海洋）建设

【概况】 2020年，区水务（海洋）局聚焦水利工程补短板、水利行业强监管主线，坚持规划引领、建管并举、以管促建的总体思路，成功应对超长梅雨期、超常降雨量以及3次大暴雨及第4号台风“黑格比”的考验；完成49条（个）水体消劣任务，全区全面完成消劣工作；疏通雨水管道749.49千米、污水管道605.78千米、连管540.06千米；发出行政处罚决定20件，处罚金额112万元；推进张华浜东、月浦城区排水系统和泗塘污水厂初雨调蓄工程建设；完成291个小区、2539.31万平方米小区雨污混接改造工作。全年准予行政许可决定书678件。提升“一网通办”改革效能，落实“两个免于提交”。持续推进“双减半”工作，提升即办率；加大电子证照的应用，加强数据的调用和复核；推广网上办，提升网办率，不断推动“一网通办”从“能办”向“好办”转变。全年主动公开公文类政府信息177条，全文电子化率100%，公开率100%。行政许可和行政处罚等信用信息双公示。完成市、区政府重点工作目标与任务细化分解7类9项内容的督查；完成市、区领导批示落实48件。接处市、区水务热线工单1005件，比上年减少263件，减少20.7%，按时办结率100%。以“治水管海先锋”党建品牌示范点创建为契机，开展行业党建工作交流、业务工作研讨、志愿服务行动，顾村水务管理所获市水务局“治水管海先锋”党建品牌示范点，区堤防水闸管理所所长蔡益被评为“治水管海（护海兴海）先锋”党员示范岗。

【防汛防台和安全监管】 2020年，区水务（海洋）局在汛期启动防汛防台响应行动32次（Ⅲ级6次，Ⅳ级26次），累计最大雨量分别为宝山防汛办测站1146.2毫米、罗店度假村测站1104.4毫米、杨行测站1052.3毫米、淞南测站1045.7毫米，成功应对超长梅雨期、超常降雨量以及6月3日、6月15日、7月5—7日的3次大暴雨及第4号台风“黑格比”的考验。3月上旬，区防汛办召开汛前准备工作会议，部署和启动汛前各项准备工作。5月15日，区防汛办举办宝山区2020年防汛干部专题培训班。6月上旬，区政府召开全区入汛工作动员部署会议。8月11日，区防汛办组织开展宝山区2020年防汛防台桌面推演工作。全年累计受监项目130项，其中跨年度项目43项，日常检查339项次，查处安全质量隐患1623条（安全905条，质量718条），开出监督记录单339份，签发安全质量整改单35张，局部暂停施工单2张。约谈7次，执法3次。全年接受检查督查5次，其中国家督查组督查1次（关于2019年度保障农民工工资支付工作考核）、市水务局质量考核1次、安全检查1次，上海市水务建设工程安全质量监督中心站第三方抽查2

次。6月,召开安全生产月活动动员部署会,落实“安全月”主题活动。9月,开展“质量月”主题活动。全年召开安全质量点评会3次。

【水利规划编制】 2020年,区水务(海洋)局编制完成《宝山区水利规划(2017—2035年)》《宝山区污水处理系统专业规划(2017—2035年)》《宝山区城镇雨水排水专业规划(2017—2035年)》,报市相关部门审核批复。7月16日,印发《宝山区农村生活污水处理专项规划(2018—2025)》。全年受理河道蓝线划示项目150项,图纸1615张,包括11个重大工程项目:上海市北业绩110千伏输变电工程、宝山区月浦城区排水系统工程、展祥110千伏输变电工程项目、新建友谊战勤消防站、罗店大型居住社区景观配套工程美兰湖中央公园(暂名西湖公园)、吴淞江工程(上海段)新川沙河段工程、洋桥治安检查站应急抢险救灾工程项目、龙湖新顾城0434—04地块数字科创中心产业化项目、上海市北彭家110千伏输变电工程、宝山顾村拓展大型居住社区供水外配套罗南泵站工程项目、吴淞口国际科创城首发项目(一期)。

【水利工程建设】 2020年,区水务(海洋)局完成湄浦、荻泾、练祁河等12千米骨干河道综合治理,完成新槎浦3.4千米骨干河道疏浚。完成罗店镇远景联合罗溪等3村中小河道整治、大场镇新河南浜等3条中小河道整治、完成俞家潮塘等32条断头河综合治理。加快推进马路河3.5千米骨干河道疏浚工程,加快推进南大水系整治三期、宝泰河水系整治、东张茜泾、五岳河以及老市河新市河中小河道治理。完成顾村镇、杨行镇、月浦镇共约16千米二级污水管网建设、完成183个点源整治、完成291个小区、2539.31万平方米小区雨污混接改造。推进张华浜东、月浦城区排水系统和泗塘污水厂初雨调蓄工程建设。4月20日,张华浜东排水系统项目建设开工;12月11日,泗塘污水厂初雨调蓄工程建设开工。完成环镇北路、阳泉路、南蕴藻路、铁力路、呼兰路积水路段改造。

【河湖长制工作】 2020年,全区共有河湖953条(个),长度806.55千米,水面积21.33平方千米,河湖水面率7.87%,比上年增加0.02%。全年完成49条段水体消劣任务,全区全面完成消劣工作;深化“1+16”水质考核断面达标治理专项方案、“1+16”水质断面考核实现动态达标。区级河长巡河72次、召开区级河长会议13次,镇村级河长巡河3万余次、召开镇村级河长会议354次,实现河长制从全面实施到全面见效转变。组织专项督查28次、印发督查通报18期,督促相关街镇、园区落实问题整改消项,形成制度闭环。根据《宝山区河长制标准化示范街镇的实施方案》,开展以庙行、大场、城工园3个镇(园区)为重点地河长制示范街镇创建工作。10月19日,制定《宝山区区管雨水泵站企业河长制度》,落实17位泵站河长。选聘任命民间河长参与治水工作,至年末全区设置民间河长262人。

【水利设施管理】 2020年,区水务(海洋)局完成农业水价综合改革考核验收,改革面积673公顷,实现灌溉设施日常运行属地化、维修养护市场化。改革后,各镇的用电、用水量下降35%。引进航拍、水下机器人、光谱分析等科技手段,掌握河道真实情况,加强上海河湖养护APP和区级河道综合管理平台应用管理。开展水闸安全运行专项检查工作。对全区24座镇管水闸进行全覆盖检查,发现问题26处,并要求各镇抓紧落实整改。12月,完成西弥浦水闸工程竣工验收。

【供水管理和排水管理】 2020年,区水务(海洋)局通过县域节水型社会达标建设,持续推进节水载体建设,全年创建2所节水型学校、10个节水型小区,1个节水型农业园区,以点带面强化节水监督管理工作。疏通雨水管道749.49千米、污水管道605.78千米、连管540.06千米、清捞窨井92969只、清捞雨水口103491只、清捞污泥7724.95吨、清扒雨水自流口66只、清扒潮拍门66座。修复污水管5处,更新新型雨水口1536座,安装截污挂篮1536座;建立排水管道周期性监测评估与预防性修复机制。完成湄浦地区污水冒溢应急处置工程。加强农村生活污水处理设施运维管理工作,开展2次农村生活污水处理设施出水水质监测工作。

【水文工作】 2020年,区水务(海洋)局对区域内42个常规监测断面的34项指标,每月监测1次;开展91个考核断面及关联断面预警监测,年中优化至76个,每周监测1次;监测107条111个断面苏四期河湖4次;监测224个中小河道水质监测断面4次;监测43个农村生活污水处理设施出水水质,每季度1次;开展村级河道及其他河湖水质监测,上下半年各1次;完成建成区4+7条河道41个断面全年12次监测。

【滩涂海塘管理】 2020年,区水务(海洋)局推进长江干流岸线利用项目清理整改工作。整治未按《中华人民共和国河道管理条例》规定办理涉河建设许可手续的项目22个,拆除取缔1项、规范整改4项、补救整改17项,9月通过长江

12月30日,张华浜东排水系统工程泵站区基坑施工 盛 荻/摄影

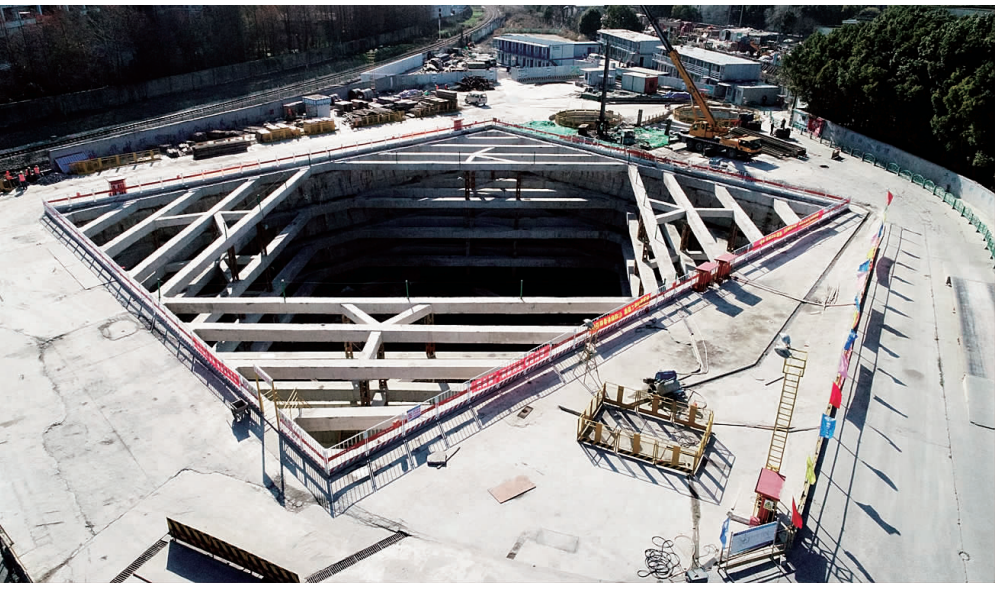

委和市相关部门的核验。做好吴淞滨江贯通示范段的维护管理工作，安排巡查人员、养护队伍每日做好已贯通滨江岸线的保洁、巡检和保障。做好长江流域非法矮围专项整治工作，10 月 12 日，印发《宝山区长江流域非法矮围专项整治工作方案》，组织相关部门对其所管辖水域的非法矮围现象开展综合整治工作。加强长江河道采砂管理，由区河长制办公室牵头，区水务局联合区海事局、海警局建立长江河道采砂管理合作机制，对长江干流岸线实行每月 1—2 次全覆盖巡查，全年共开展联合巡江巡查 8 次，未发现“三无”采砂船只。

【海洋管理】 2020 年，区水务（海洋）局做好台风“黑格比”“美莎克”影响上海期间的海洋灾情信息的调查报送工作。4 月，成立工作小组，落实工作责任制。修订《2020 年宝山堤防所防汛预案》，梳理宝山区安全风险点，建立安全风险预控管理体系，全面排查 3 次、加强值守 6 天、联合执法 3 次，全面做好海洋防灾减灾工作。6 月 12 日，以“创新海洋蓝色引擎——心手相连，环保进千家”主题活动为契机，携手蓝精灵护海志愿者，进社区、进学校、进乡村，讲宣传、促互动，全面推广海洋环保意识。

【水务行政执法】 2020 年，区水务（海洋）局开展以擅填河道、雨污混接、水土保持、汽修洗车行业为重点的水务执法专项行动 363 人次，落实事中事后监管，全年发出行政处罚决定书 20 件，处罚金额 112 万元。7 月、10 月开展 2 次图斑扰动复核工作，加大水土保持监管力度，审批水土保持方案 111 件。

（吴月光　陆晓路）

市政工程管理

【概况】 2020 年，宝山区境内有市政道路 316 条，总长度 305.86 千米，总面积 782.85 万平方米，市政桥梁 163 座。其中：市管市政道路 3 条，长度 11.43 千米，面积 34.073 万平方米；区管市政道路 229 条，长度 259.35 千米，面积 714.05 万平方米；镇管市政道路 84 条，长度 35.08 千米，面积 34.73 万平方米。市政桥梁 163 座，其中区管市政桥梁 138 座、人行天桥 9 座、人行地道 2 座；镇管市政桥梁 14 座。区市政工程管理中心获 2019 年度上海市重点工程架空线入地和合杆整治立功竞赛优秀单位称号；区市政工程管理中心重点项目组获 2019 年上海市重点工程实事立功竞赛优秀团体称号。张贤忠获上海市重点工程实事立功竞赛（市交通委赛区）优秀建设者称号；龚伟中获上海市重点工程实事立功竞赛优秀建设者称号；孔峥获上海市重点工程架空线入地和合杆整治立功竞赛优秀个人。

【市政道路技术状况】 2020 年，宝山区市政道路综合完好率为 92.32%，比上年上升 0.01%。全年区检测道路的路面平整度指标平均 IRI4.35，略高于上年平均值 4.19。其中，主干路和支路平均 IRI 分别为 4.07 和 4.46，达到优级水平，次干路平均 IRI4.45，为良好水平。路面损坏指数 PCI 平均分 89.03，比上年平均值 89.66 有所下降，次干路和支路达到优级水平，主干路为良好水平。路面结构承载能力指数 DEF79.31%，比上年的 89.58% 有所下降。主、次、支路的结构承载能力处于临界及以上水平的比例分别为 74.75%、77.61% 和 86.94%。

【重点市政项目建设】 2020 年，市区重大工程中，国权北路区区对接道路改建主体工程全线贯通；江杨南路（呼兰路—S20）及长江西路（长江南路—江杨南路）道路大修 5 月竣工；丰翔路道路改建、牡丹江路管线及牡丹江路道路改建均在年底前竣工；长江路（煤气厂桥—长江南路）道路大修工程 8 月竣工；祁连山路塘祁路段、祁连山路锦秋路段及祁连山丰翔路段待轨交腾地后进场施工，其中塘祁路段完成塘祁路口西半幅道路水稳摊铺，塘祁路口因轨交 15 号线抢修暂停施工；铁山路道路新建工程专项规划完成方案公示，已完成项建书上报，10 月起交由区建设管理中心实施。

【道路大中修工程】 钢四路整治 8 月竣工，长江路大修 9 月竣工，洛场路及岭南路整治 10 月初竣工，永清路大修、水产路中修、盘古路、同济路、双庆路整治 11 月底竣工，淞发路大修 12 月底竣工，泰和路大修年底前完成工作量 80%。吉浦路中修完成 50 米人行道，剩余工作待市排水公司完成后再行实施。

【桥梁检测普查结果】 2020 年，区市政工程管理中心委托第三方桥梁检测单位对 12 座桥梁进行特殊检测，其余 148 座（第四季度新接管 3 座未进行检测）桥梁均由第三方全覆盖普查。总体评估结果：A 级 26 座，B 级 108 座，C 级 12 座，无 D、E 级。2 座人行地道 1 座 I 类，1 座 II 类。8 座桥梁因属于填浜桥未予评级，4 座桥梁因 18 号线施工未予评级。比上年 C 级桥梁减少 2 座，D 级桥梁减少 1 座。桥梁检测中，区管市政桥梁计 137 座（包含人行天桥 9 座及人行地道 2 个），其中 A 类桥 24 座、B 类桥 100 座、C 类桥 11 座、无 D、E 类桥。2 座人行地道 1 座 I 类，1 座 II 类。8 座桥梁因属于填浜桥未予评级，1 座桥梁因 18 号线施工临时拆除不予评级。镇管市政桥梁计 14 座，其中 A 类桥 2 座，B 类桥 8 座，C 类桥 1 座，无 D、E 类桥。另 3 座桥梁因 18 号线施工临时封堵和临时拆除不予评级。

【养护资金及项目安排】 2020 年，宝山区共投入日常养护资金 5917.11 万元（其中道路及附属设施 4405.71 万元，交通四类设施 1511.4 万元），养护资金投入保障率 100%，保养小修率 3.52%，大中修率 4.10%。2018 年度市道运局路面技术状况分析报告中的岭南路列入 2020 年大中修项目已实施完成。2019 年度市道运局路面技术状况分析报告中建议大中修道路共 6 条（段），其中牡丹江路、洛场路列入 2020 年大中修项目已实施完成。

【道路日常养护管理】 2020 年，区市政工程管理中心完成车行道养护 18.67 万平方米，人行道养护 4.45 万平方米，护栏保洁 1.38 万米，护栏维修 0.74 万米。坚持道路、桥梁工程师日常养护巡查制度，每日对养护范围内的道路桥梁全覆盖巡查，共发出巡查处置意见 14 份。管理单位定期和不定期对养护单位巡查质量进行抽查，共开具整改意见书 21 份，约谈 7 次。防汛期间，出动检查人员 420 人次、检查车辆 87 车次，检查工地 6 个、48 个桥孔道班、2 个下立交、2 个人行地道、3835 块标牌，以及 2062 根立杆，发现和整治 12 项隐患。

【道路平整度及人行道专项整治】 2020 年，区市政工程管理中心全覆盖排摸 229 条区管市政道路、人行道平整度，完成维修人行道 8.49 万平方米、车行道 26.45 万平方米，整治面积占总设施量 4.89%。其中，通过日常养护维修解决

217 条道路病害。12 条道路列入 2020 年大中修或专项整治工程项目，至年末，完成 10 条道路工程整治。泰和路道路大修工程正在施工，吉浦路道路整治工程因市排水公司排管掘路尚未开工。

【创建精品示范路】 2020 年，根据创建工作要求，区市政工程管理中心成立道路病害整治专项工作领导小组，深入现场仔细排摸，确认各病害位置及具体情况以及整治方案。年内创建申报 5 条精品示范路，分别为康宁路（长江西路—静安区界）、塔源路（石太路—月川路）、共康路（共和新路—东茭泾桥）、爱辉路（长江西路——二八纪念路）、盘古路（月城路—月明路）。

【井盖治理】 2020 年，区市政工程管理中心全覆盖巡查排摸 229 条区管市政道路各类井盖设施现状，建立协调督促机制，安排专人负责专项治理工作，限期管线单位整改。共检查排摸发现病害井盖 300 座，管线单位于 9 月 8 日全部整改到位。结合大中修及整治项目，检查更换各类可调式窨井盖 619 座。

【下立交管理】 2020 年，区市政工程管理中心制定《宝山区市政道路下立交专项应急预案》，推进 2 座下立交和 2 座人行地道的管理工作。建立应急处置领导小组及工作组织机构，确定各岗位工作职责，明确应急响应措施及流程，落实抢险队伍和应急物资，以及各项安全保障要求。养护单位安排专人每天对下立交进行巡视，在汛期加大巡视频率。年内未发生下立交积水封交情况。

【交通缓拥堵和慢行交通】 2020 年，区市政工程管理中心组织实施交通缓拥堵工程 2 项 3 处，第四季度完成逸仙路部分路段（新江湾茶城）排堵保畅、同济路（双城路—水产路）2 处排堵保畅项目，增设新的车行道缓解路口交通拥挤状况。通过日常养护措施开展慢行交通的整治，增加人行道面积 12.94 万平方米。

【进口博览会交通设施保障专项整治】 2020 年，国际邮轮码头周边道路宝杨路及吴淞口路被列为第三届国际进口博览会宝山区相关保障区域，区市政工程管理中心制定保障及应急预案，与区滨江委、区邮轮港发展有限公司形成联动，通过增加日常巡视力度，每周两次由领导带队步行检查，发现病害及时解决，确保道路设施完好。

【养护道路“四新技术”应用】 2020 年，区市政工程管理中心运用四新技术（指行业内采用新技术、新工艺、新材料、新设备的技术）解决工作难题，引进道路基层废料再生利用施工工艺，探索解决道路废料外运难题。试用预防性养护技术手段，采取新型地聚合物注浆修复方法对江杨南路（一二八纪念路—通南路）机动车道采取路基及基层注浆加固，明显缩短养护周期。

【道路交通四类设施管理】 2020 年，区市政工程管理中心按照相关行业标准组织实施道路复线及各类标牌普查工作，建立健全四类设施（道路标志标线、交通标牌、可变车道、引导系统）内业资料，完成外环线外 119 条区管市政道路全覆盖热熔漆复线及损坏标牌维修调换。

【道路交通信息化管理】 2020 年，区市政工程管理中心修改 CIMS 基础数据库信息，更新市政设施量数据。完成市政桥梁全覆盖检测工作，7 月 15 日前将检测动态数据录入市道运局桥梁技术状况评定系统。道路交通信息系统（除工程因素外）平均完好率 95.06%，其中重要路口平均完好率 95.10%，一般路口平均完好率 95.03%。

【防汛防台应急处置】 区市政工程管理中心修订完善《2020 年宝山区市政工程管理中心防汛防台专项应急预案》，实行“一处一预案”。建立“一杆一档”制度，对 2 座下立交、2 座人行地道、3953 块标志牌、1989 根立杆、56 块可变车道屏和太阳能路灯定期检查、养护。建立防汛防台领导小组，制定全员轮流值班制度。建立养护应急仓库 9 个，养护单位建立值班值守制度，汛期内加大路面、标志标牌巡查力度，检查养护下立交、积水点、人行地道等重点部位。

【市政工程安全文明施工管理】 2020 年，区市政工程管理中心组织安全专项检查 318 次，出动检查人员 794 人次，检查工地 180 次，全覆盖检查 48 个桥孔，清退 1 个违规使用桥孔单位，开具整改意见书 5 份，安全生产约谈 5 次，劝退拾荒者 4 人；开展立杆倒伏应急抢修演练和消防演练各 1 次；13 个达到文明工地创建要求的项目均参与文明工地创建，申报率 100%。其中，丰翔路道路改建等 3 个项目通过上海市文明工地考评。

【路政许可】 2020 年，区市政工程管理中心审批掘路许可 452 项、急抢修 729 项。安排完成掘路修复 405 项、急抢修 728 项，占已交接项目修复完成率 95.9%。组织审批项目巡查 355 次、文明施工检查 255 次，协助处置违章掘路 93 次，约谈企业 3 次。全年度掘路计划占区管市政道路设备量总面积的 8%（小于 10%），月平均在建项目面积占道路总面积的 0.25%（小于 2%）。

【信访处置与网格化管理】 2020 年，区市政工程管理中心受理信访 722 件，其中市交通热线 545 件，区“12345”市民热线 167 件，区建管委转办 10 件，处置率 100%。共处理舆情 10 件。市政专业网格化发现病害 16046 件，属于市政管辖范围 14826 件，处置 14620 件，处置率 98.61%；接收区城市网格化管理中心派发的案件 5853 件，结案 5756 件，结案率 98.34%。（徐根福）

公　路

【概况】 2020 年，区公路管理中心（以下简称中心）管养公路共 249 条，长度 432.348 千米。全年落实公路养护经费 31599.97 万元。其中，公路养护管理经费 1501.87 万元，日常养护（小修保养）经费 11969.33 万元，大中修、整治经费 9692.42 万元，农村公路养护和大中修经费 6784 万元，其他经费 1652.35 万元。年内扎实推进南大路改建、南陈路—南秀路改建等重点工程推进。受理市、区“12345”“12319”、涉区舆情、区网格化等热线平台等转办处置回复工作，规范办理程序，狠抓工单办理办结质量，及时化解市民诉求。全年共受理 18739 件（不包括中心平台），经核实退单 2724 件，办结 16015 件，“先行联系率”“按时办结率”均达 100%。中心获评 2020 年上海市重点工程实事立功竞赛住建委赛区先进团队。

【道路设施管理养护】 2020 年，中心强化防台防汛责任制，完善防汛防台应急预案，做好防汛预案演练、防汛物资检查、雨水管道清淤疏通，确保公路设施安全畅行。全年出动应急人员 1156 人次，

出动 10 台次泵车，应急巡视车辆 204 台班，加固扶正树木 12 棵、清理断枝 26 株。辖区道路未发生大面积道路积水。通过多途径检查发现井盖安全案件 696 个，均在规定时间里完成处置工作，消除公路运行安全隐患。其中，处理井盖缺失 630 个，沉降移位 66 个。

【道路大中修工程建设】 2020 年，中心严格按大中修项目前期手续规范要求，完成川雄路（川念路—蕴川公路）大修工程、罗北路（蕴川公路—沪太公路）整治工程、潘泾路（罗新路—月罗路）中修工程、园和路（蕴川路—锦伟路）中修工程、潘泾路（潘广路—宝安公路）中修工程、锦伟路（杨南路—富锦路）中修工程、环镇北路（南陈路—文海路）中修工程、新川沙路（潘泾路—沪太路）整治工程、真华路（环镇南路—汶水路）整治工程、菊盛路（鄱阳湖路—黄海路）整治工程、人行道整治工程。

【重大道路项目建设】 2020 年，中心协调推进南大路（南陈路—S20）改建工程、南陈路—南秀路（环镇南路—环镇北路）改建工程、一二八纪念路（下穿张庙车站立交）工程、汇丰路（锦秋路—上大路）北段辟通工程。祁健路至云峰涂料厂全线 960 米 6 根机动车道完成通车，新开绿带河桥北半幅钻桩完成。南陈路—南秀路（环镇南路—环镇北路）改建工程中，锦江集团公司腾地完成、交通投资公司基本谈妥、中石化加油站地面资产评估中，各类管线搬迁材料已报送至各管线权属单位窗口受理，管线权属单位搬迁施工图设计中。一标段跨铁路南何支线立交段全长 356 米，共 11 跨，完成 7 跨桥梁桩基、承台、立柱及盖梁，其中 6 跨架梁完成。汇丰路（锦秋路—上大路）北段辟通工程雨水管主体完成。蒋村塘桥东半幅桥梁完成，旧桥拆除。汇丰路搭接锦秋路口开始施工。

【深化农村公路管养机制改革】 2020 年，中心完成园新路（山连路—走马塘）中修工程、月春路（月罗公路—长春桥）中修工程、山连路（工业路—园新路）整治工程、金勺路（山茶路—罗宁路）整治工程、罗宁路（罗建路—飞马路）整治工程，安排联水路（蕴川公路—钱陆路）大修工程、潘川路（潘泾路—沪太路）大修工程、祁北路（潘泾路—抚远路）大修工程、罗东路（金石路—罗北路）中修工程全部进场施工，计划 2021 年完成。

2020 年宝山区市政道路设施

道路类型	数量（条）	长度（千米）	总面积（万平方米）	桥梁（座）
市管市政道路	3	11.43	34.07	0
区管市政道路	229	259.35	714.05	138 座桥梁，9 座人行天桥，2 座人行地道
镇管市政道路	84	35.08	34.73	14
合计	316	305.86	782.85	163

（徐根福）

2020 年宝山区公路情况

类型	数量（条）	长度（千米）	总面积（万平方米）	桥梁（座）
合计	249	423.348	788.893	399
县道	104	242.29	592.555	235
乡道	118	164.7	181.875	152
村道	27	25.042	14.463	12

（王森晔）

【推进“四好农村路”建设】 市交通委、市道运局《关于印发 2020 年度农村公路建设计划的通知》《关于加快推进本市 2020 年“四好农村路”高质量发展的通知》指出，宝山区“四好农村路”建设考核任务为完成提档升级 15.89 千米。其中，农村公路大中修 6.35 千米（8 个项目）由区公路中心实施，5 个项目已竣工验收，3 个项目施工收尾。乡道提档升级 9.544 千米（4 个项目）分别由月浦镇、顾村镇、城市工业园区实施，4 个项目年内竣工。全区“四好农村路”建设计划共 22 个项目，约 99 千米。其中，农村公路大中修 8 个项目，约 6.35 千米；农村公路（乡道）提档升级工程 4 个项目，约 8.2 千米；村道提档升级工程 6 个项目，约 77.8 千米；“一村一示范路”4 个项目，约 6.9 千米。项目总投资 32609 万元。其中，区财政承担 16304 万元，镇（园区）承担 16305 万元。

【桥梁管理】 区公路管理中心根据 2020 年桥梁定期检查评定结果，管养桥梁 364 座，其中县道 195 座，乡道 156 座，村道 13 座。全区公路一类桥梁 38 座，二类桥梁 294 座，三类桥梁 32 座。一、二类桥梁占总数的 91%。区公路管理中心对桥梁桥孔开展经常、定期和突击检查，针对全区部分桥孔地处城乡结合部，周边外来人员居住较多，渣土、生活和建筑垃圾偷倒严重，盲流占用存在各类安全隐患等现象，中心联合属地派出所、相关执法单位、桥梁桥下空间养护单位，组织整改活动。规范桥孔使用，防止桥下空间“回潮”现象发生，要求各养护单位继续对管辖区域加强反复巡查，发现一个整改一个，做好管养工作，消除安全隐患，共安排专项经费 98.5 万元，定期检查桥梁 110 座（其中区管公路 70 座，农村公路桥梁 40 座），并根据桥梁普查数据，安排桥梁养护计划、抢修任务，确保桥梁安全运行。

【路政执法】 2020 年，中心持续加强路政执法工作力度，全年路政大队共出动 1540 车次 3319 人次进行日常巡查，共清理乱设摊及其他整治 5863 处，拆除 1271 块非公路标志；加强桥孔安全检查排查及清除桥孔盲流侵占、堆物整治；做好超限运输工作，出动 26 执法车次 60 名执法人次检查 44 辆车，查处 9 辆超限车辆，累计卸货 104.19 吨。加强掘路计划管理，安全管理监管工作，全年掘路许可 96 处面积约 10317 平方米；抢修类 330 处，面积约 1519 平方米。 （王森晔）

环境保护

◎ 编辑　吴思敏

生态环境保护

【概况】 2020 年是宝山区第七轮环保三年行动计划收官年，年内，全区环境保护投入资金 670045.6 万元，占地区生产总值比重 4.24%。其中，城市环境基础设施建设投资 186210.2 万元，污染源治理投资 227420.6 万元，环境能力建设投资 3571.1 万元，生态保护和建设投资 7200.0 万元。全区环境质量总体上得到进一步改善，环境空气中颗粒物 PM2.5 和 NO_2 年均浓度分别为 32、39 微克/立方米，比上年下降 8.6%，20.4%，NO_2 年均浓度首次达到国家环境空气质量二级标准；区域内河流水质有所改善，劣Ⅴ类断面比例下降 9.1%；区域环境噪声达标。区生态环境局全年出动执法人员 3840 人次，共计检查企业 2711 户次，其中，开展“双随机”（电脑随机抽取检查人员和企业）执法检查 459 户次；作出行政处罚 49 件，罚款总额 425.76 万元，查封扣押 2 件，移交公安 2 件。“十三五”主要污染物总量减排目标完成，全区主要污染物 COD、NH3－N、SO_2、NOX、VOCs 累计分别减排 151.96 吨、9.10 吨、553.14 吨、429.22 吨、6609.21 吨，比 2015 年下降 29.8%、38.2%、88.6%、45.0%、69.6%。颗粒物减排 428.91 吨，下降 10.4%。全年共受理环境咨询与投诉 2063 件，比上年同期 3003 件减少 31.3%。其中：社会源 1070 件，占比 51.9%；工业源 673 件，占比 32.6%；咨询类等其他 15.5%。来信来访中，市“12345”转办 1299 件（63%），区“12345”转办 517 件（25.1%），微信 101 件（5%），来电 63 件，国网 64 件，来信 4 件，来访、110 来电等 9 件。其中废气 728 件（45.4%），噪声 504 件（31.4%），废水 59 件（3.7%）；餐饮油烟气 476 件（30%）。涉及环境保护方面的人大代表书面意见和政协委员提案共 6 件，办结率 100%；解决率 100%；当面沟通率 100%；代表、委员满意率 100%。全年审批环评 320 个（其中报告书 4 个，报告表 316 个），夜间施工 6 个，核发排污许可证 270 个，辐射安全许可证 62 个，办理危废转移备案 2865 个，移动探伤备案 132 个。

【环境空气质量】 2020 年，宝山区环境空气质量指数（AQI）优良天数 328 天，空气质量指数优良率 89.6%，比上年提高 2.5%。其中，优 113 天，良 215 天，轻度污染 30 天，中度污染 8 天，无重度及以上污染天；与上年相比，环境空气质量稳步改善。全年 38 个污染日中，首要污染物为 PM2.5 的 17 天，占 44.7%；为臭氧的 17 天，占 44.7%；为 NO_2 的 4 天，占 10.6%。细颗粒物年均浓度 32.3 微克/

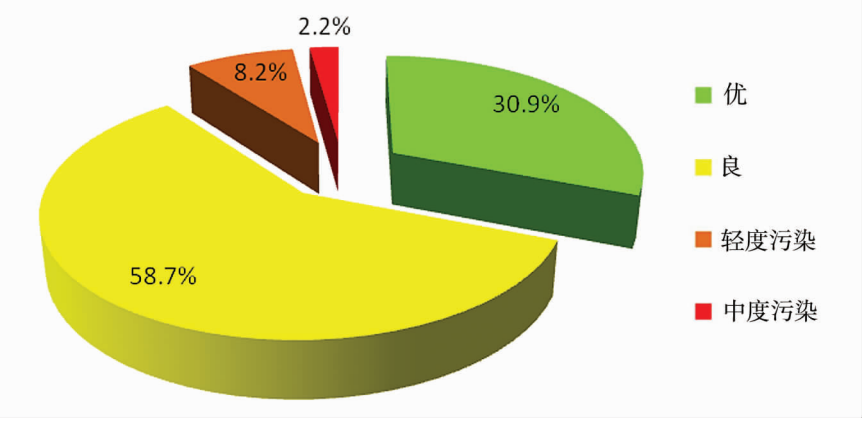

2020 年宝山区环境空气质量指数（AQI）类别分布

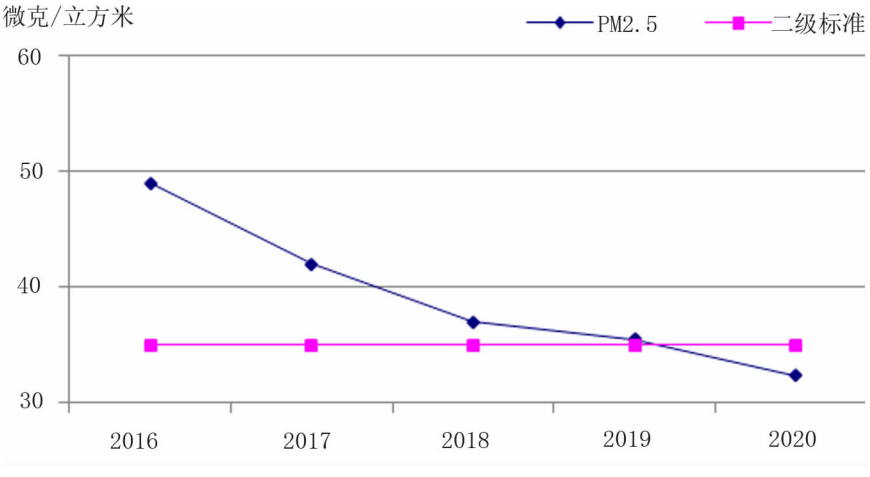

2016—2020 年宝山区 PM2.5 浓度变化趋势

立方米，为历年最低值，下降 9.0%。近 5 年监测结果表明，宝山区细颗粒物年均浓度呈逐年下降趋势，2020 年首次低于国家环境空气质量二级标准。PM2.5 浓度空间分布呈现东南低东北高的特征。可吸入颗粒物年均浓度为 46 微克/立方米，下降 8.0%。近 5 年监测结果表明，可吸入颗粒物年均浓度呈逐年下降趋势，5 年内总降幅达 25.8%。PM10 浓度空间分布总体上从南到北逐步升高。二氧化硫年均浓度为 7 微克/立方米，下降 12.5%。近 5 年监测结果表明，二氧化硫年均浓度呈逐年下降趋势。SO_2 浓度除宝钢及周边区域略高外，其他区域浓度处于较低水平。NO_2 年均浓度 39 微克/立方米，下降 20.4%。近 5 年监测结果表明，NO_2 的浓度改善明显，首次达到国家二级标准限值以下。NO_2 浓度空间分布总体上呈东高西低的态势。臭氧日最大 8 小时平均第 90 百分位数浓度为 139.6 微克/立方米，上升 15.4%。3 个区域评价点臭氧日最大 8 小时平均值达标率在 91.1%—96.4% 之间，比上年有所下降。一氧化碳 24 小时平均第 95 百分位数浓度为 1.2 毫克/立方米，上升 9.1%。近 5 年监测结果表明，一氧化碳日均浓度达标率 100%，年均浓度均维持在 1.0 毫克/立方米以下。年均降尘量为 3.9 吨/平方千米·月，微升 2.6%；近 5 年监测结果表明，降尘污染呈下降趋势。道路扬尘颗粒物年均浓度 0.093 毫克/立方米，下降 14.7%。14 个设置点位街镇中，罗店镇和大场镇道路扬尘最高，均为 0.099 毫克/立方米，友谊街道道路扬尘最低，为 0.082 毫克/立方米。酸雨频率 38.5%，上升 28.1%。降水 pH 均值为 5.25，酸雨 pH 均值为 4.89。

【水环境质量】 2020 年，宝山区监测河流的 77 个断面中Ⅱ、Ⅲ类断面为 20 个，比上年上升 5.2%；Ⅳ类为 46 个，上升 6.5%；Ⅴ类为 7 个，比上年下降 2.6%；劣Ⅴ类为 4 个，下降 9.1%。主要污染指标氨氮和总磷浓度大幅下降，氨氮下降 25.3%，总磷下降 19.6%，耗氧型指标 5 日生化需氧量、化学需氧量和高锰酸盐指数浓度分别下降 3.8%、5.1% 和 17.4%，溶解氧浓度提升 1.9%。其中蕴北河流氨氮平均浓度为 0.61 毫克/升，总磷平均浓度为 0.131 毫克/升，分别下降 27.0%、19.8%；蕴南河流氨氮和总磷浓度分别为 1.27 毫克/升和 0.182 毫克/升，氨氮下降 23.2%，总磷下降 19.4%。蕴藻浜设置 5 个监测断面，其中陈广路桥、江杨南路桥和蕴川路桥水质为Ⅳ类，塘桥河吴淞大桥为Ⅲ类，主要污染指标为氨氮和总磷。与上年相比，总体水质有所改善，除陈广路桥断面水质类别持平外，其余断面均有所改善，其中塘桥断面水质类别较去年提升两个等级。主要水质指标中，氨氮浓度下降 36.2%、总磷浓度下降 16.0%，溶解氧浓度提升 11.0%。练祁河设置 5 个断面监测，其中蕴川路桥断面水质为Ⅱ类，金星桥断面为Ⅲ类，其余 3 个断面均为Ⅳ类。联杨路桥、潘泾路桥和宝钢纬五路桥断面水质持平，金星桥和蕴川路桥断面水质提升 1 个等级。主要指标中氨氮和总磷分别下降 19.6% 和 16.7%。潘泾设置 6 个监测断面，其中金勺路桥、富锦路桥和月罗路桥断面水质为Ⅲ类，石太路桥和新川沙路桥为Ⅳ类。与上年相比，总体水质略有好转，除月罗路桥断面水质类别提升 1 个等级，其余 5 个断面水质类别与上年持平。主要指标中，挥发酚和氨氮浓度分别下降 20.2% 和 42.4%。杨盛河设置 4 个监测断面，其中宝杨路桥、富长北路桥和月罗路桥断面水质为Ⅲ类，泰和路桥断面为Ⅳ类。总体水质略有好转，与上年相比，宝杨路桥断面水质类别提升 1 个等级，其余 3 个断面水质类别与上年持平。主要指标 5 日生化需氧量、氨氮和总磷浓度分别下降 15.8%、45.6% 和 20.5%。

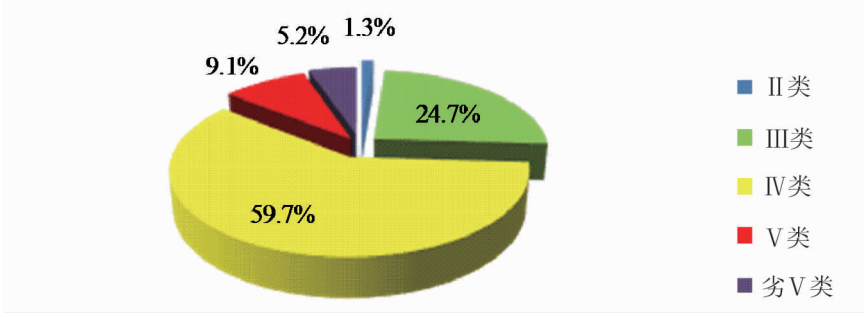

2020 年宝山区地表水水质类别

【区域环境噪声】 2020 年，宝山区区域环境噪声昼间时段平均等效声级 55.2dB(A)，比上年降低 1.0dB(A)；夜间时段平均等效声级 49.7dB(A)，比上年升高 0.6dB(A)。近 5 年监测数据表明，区域环境噪声昼间时段平均等效声级基本保持在 55～56dB(A)左右，声级值比上年微升；夜间时段平均等效声级基本保持在 49—50dB(A)左右。

2016—2020 年区域环境噪声监测结果

单位：dB(A)

年度	L_{10}		L_{50}		L_{90}		L_{eq}	
	昼间	夜间	昼间	夜间	昼间	夜间	昼间	夜间
2016 年	57.8	51.5	52.9	46.9	49.3	43.7	55.3	49.1
2017 年	57.6	52.8	54.2	48.2	50.4	45.3	55.9	50.4
2018 年	57.3	52.3	52.5	48.0	48.8	45.0	55.1	49.9
2019 年	58.7	51.3	53.5	46.9	49.9	44.2	56.2	49.1
2020 年	56.8	52.0	51.8	47.9	48.4	44.9	55.2	49.7

2016—2020 年道路交通噪声监测结果

单位：dB(A)、辆/小时

年度	L_{10}		L_{50}		L_{90}		L_{eq}		车流量	
	昼间	夜间	昼间	夜间	昼间	夜间	昼间	夜间	昼间	夜间
2016 年	75.4	71.2	68.6	64.6	62.9	58.0	72.6	68.0	1395	795
2017 年	75.3	70.8	69.1	63.1	62.5	56.4	72.2	66.2	1551	837
2018 年	74.4	70.8	67.9	63.7	61.1	56.6	71.3	66.8	1392	855
2019 年	75.2	71.5	68.0	65.1	61.0	58.8	72.2	68.9	1743	990
2020 年	74.2	70.1	67.9	63.9	61.0	57.4	71.3	67.1	488	254

【道路交通噪声】 2020年，宝山区道路交通噪声昼间计权等效声级71.3dB(A)，夜间道路交通计权等效声级67.1dB(A)。昼间计权等效声级比上年降低0.8dB(A)，夜间计权等效声级上升1.8dB(A)。近5年监测数据表明，道路交通噪声昼间和夜间时段总体上均未达到相应功能区的标准要求。

【实施第七轮环保三年行动计划】 “2020年宝山区第七轮环保三年行动计划”工作任务清单共计72个项目，完成率100%。水环境保护领域注重源头治理：年内完成顾村、杨行、月浦共计16千米污水二级管网、湄浦（沪太路—杨盛河）等6千米骨干河道综合整治和15条段断头河治理。大气环境保护领域注重多措并举：开展挥发性有机物综合治理2.0版本，结合挥发性有机物夏季攻坚专项行动，组织全区134家企业编制“一厂一方案”，完成深度治理29家；加快推进大气领域交通污染防治，年内调整优化公交线路10条，区域线网密度达1.71千米/平方千米，配建公共充电桩797根，充电示范站4个，建成经营性快充设施809个。土壤（地下水）污染防治领域聚焦重点：南大土壤修复中心完成土壤修复试点项目23幅地块，涉及土壤21900.94方，地下水4010方。固体废物污染防治领域注重分类施策：延伸中小企业危废管理和服务，至年末，收集平台与区内557家中小企业签订危险废物收集合同，有效危废签约量1053.3吨，年内实际收集各类危险废物440.2吨，累计指导服务中小企业182家。农业与农村强化环境保护：年内全区化肥使用折纯量537.44吨，减少31.92%；农药使用量24.59吨，减少21.64%。实行秸秆机械化还田与离田利用双措并举，秸秆综合利用率100%。粮食作物绿色生产示范基地创建10个，示范面积280公顷，占全区粮食总面积40.0%。生态环境保护与生态建设：结合康家村“城中村”配套绿地建设启动一期12公顷的建设；南大绿地二期涉及地块为南大地区01-08地块，占地面积约41万平方米，完成地块内33万平方米范围初调工作，编制完成相关技术报告初稿；推进其他绿化建设，完成1条市级林荫道创建申报、3万平方米立体绿化和10千米绿道建设等。



12月，区生态环境局开展秋冬季重污染天气应急管控，并把管控信息纳入城市运行“一网统管”

区生态环境局/提供

南大土壤修复中心完成土壤修复试点项目23幅地块 区生态环境局/提供



【主要水污染物减排】 “十三五”期间，宝山区持续推进工业污染治理、畜禽养殖关停等重点减排项目61个，通过违规违法项目整治，关停取缔“散乱污”企业2318家，对313座农村分散型生活污水处理设施中的270座截污纳管。化学需氧量、氨氮的减排主要来源于工业企业关停，总氮、总磷的减排主要来源于规模化畜禽养殖场关停。重点减排项目主要污染物化学需氧量、氨氮、总氮、总磷分别减排25.55吨、2.38吨、194.19吨、27.63吨，全面超额完成“十三五”的减排任务。

【主要大气污染物减排】 “十三五”期间，宝山区持续推进工业污染治理、清洁能源替代与提标改造、结构调整关停淘汰等重点减排项目共100项，其中结构减排27项、清洁能源低氮燃料改造11项、工业企业挥发性有机物（VOCs）治理62项，关停取缔一大批“散乱污”企业。重点减排项目主要污染物二氧化硫、氮氧化物、挥发性有机物、颗粒物的削减量分别为553.14吨、429.22吨、6239.34吨、428.91吨，超额完成“十三五”减排

任务。

【重点有序推进挥发性有机物治理】(1)区生态环境局全面推进工业企业挥发性有机物(VOCs)治理,至2017年完成190家企业VOCs治理或关停;结合违法违规建设项目清理,治理一批VOCs排放企业;对产生排放量较大企业以及典型行业进行VOCs治理绩效评价,62家企业VOCs排放量8144.504吨、减排量6239.34吨,减排率达76%;所有企业的VOCs减排量达到6609.21吨。(2)推进汽修行业整治,2016—2017年,完成446户汽修行业整治,配备VOCs治理设施或调整喷漆作业。(3)推进VOCs源头替代。2018年58家家具制造和木制品加工企业完成低VOCs替代或关停调整,2家集装箱制造企业水性涂料替代,源头减排VOCs显著。(4)严格执行"批项目、核总量",新项目增一减二,鼓励使用低VOCs原辅料、采用先进工艺,源头控制VOCs增量。根据《宝山区加快推进中小锅炉提标改造工作实施方案》,9月末前按时完成在用中小燃油燃气锅炉提标改造211台,改造锅炉的总功率642.7吨/小时。

【环境执法】(1)2020年,区生态环境局开展"双随机"抽查。年内对区内549家重点、一般和特殊工业企业实施"双随机"深度检查。对全区2000余家中小污染源(排污许可登记企业)开展日常巡查。(2)开展"春晓"系列专项执法行动。年内开展10次"春晓"系列专项检查,聚焦水、气、土、固废、环境安全等,先后开展涉及在用非道路移动机械企业、84家企业内部加油站专项、32家涉挥发性有机物(VOCs)、消耗臭氧层物质(ODS)企业专项执法检查;开展15家涉一类重金属排放企业、33家涉及专业化工园区外化工企业、34家新增河道周边工业企业专项检查,落实水源地日常巡查,筑牢水生态环境防线;完成79家企业危废规范化达标评估,对46家4S店危险废物规范整改,加强70余家土壤监管单位源头管控,对4家涉新化学物质企业、二噁英企业开展现场调查工作,严控生态环境风险。(3)落实疫情防控责任。制定《新型冠状病毒感染的肺炎防控知识手册》。下沉4个街镇园区协助开展防疫复工复查工作。年内对280家排污许可证核发现场核查,对35家2019年已发证单位覆盖检查和2594家排污登记企业按比例抽查。将排污许可发证和登记单位纳入"双随机"日常监管,推动污染源按证排污、按证监管的常态化管理。(4)聚焦信访民生。妥善调处社会源信访难题,实现对1000余件餐饮油烟、噪声、异味等综合性信访的定向攻坚,依托环调委对重点疑难信访纠纷进行矛盾缓和化解。

【强化环保行政审批能力】2020年,区生态环境局为提高企业项目申报过程中填报质量和填报效率,制作宣传彩页"2020年排污许可发证登记工作告知书"。开展10场现场培训会,组织开展4场分行业(加油站、纸制品、医院、其他行业)现场培训会;创新性制作"云课堂视频",利用"环保宝山"官方微信公众号先后推送6期,指导企业填报排污信息。开展排污许可证前核查,组织发证企业集中上门核查服务,深入企业现场开展深度核查,共覆盖240家应发证及上年度新发证企业。核查将"环保入户深度核查+排污许可证前核查+双随机+监测专项核查+VOC2.0核查"等工作有机结合到污染源核查工作中,做到"一次上门,多项服务"。核查共收集企业各类环保问题共计1049项,其中应发企业935项,证后监管问题114项。针对部分企业填报过程中碰到诸多问题,专门抽出一间会议室作为"排污许可专用工作室"固定为排污许可办理点,邀请填报有困难的企业带上所需资料到集中办理点。开展基层帮扶4次,帮扶企业70余户次。

【环境保护公众宣传】2020年,区生态环境局通过"环保宝山"微信公众号、新浪微博"双微"平台,发布信息1268条。发放宣传册1.5万册,张贴环境宣传海报千余份,环境质量公报5000份。开展环保公益讲座60场、覆盖人数15000余人;创新开展6期排污许可证云课堂线上培训,近4000家企业在线免费学习。开展"上海常见野生动植物科普创意制作大赛",吸引40余所中小学、幼儿园教师、学生参加,原创作品近1000份,315件获奖。开展"6·5"世界环境日主题宣传活动,组织开展罗泾塘湾生态徒步行活动,结合罗泾陈行饮用水水源保护区环境治理成果,倡导绿色健康生活方式、践行生态文明理念,辐射影响人数达万余人次。拓展生态环境法治教育基地开放领域,累计接待5000余人次。结合区生态环境特点,设计泰和污水处理厂、吴淞法治教育基地、炮台湾湿地公园、罗泾生态涵养林等14条绿色教育路线,年度组织6场共计500余人。(赵晓怀)

绿化·市容管理

◎ 编辑　吴思敏

绿化管理

【概况】 2020年，区绿化和市容管理局（以下简称区绿化市容局）优化区域生态环境、推进垃圾综合治理、提升市容管理水平。全年新建各类绿地70.07万平方米，立体绿化30108平方米，绿道10千米，绿化覆盖率39%，人均公园绿地面积12.4平方米。完成G1503绕城高速生态廊道（宝山段）建设项目27.4公顷，其他生态廊道27.87公顷，一般公益林35.6公顷，森林覆盖率16.87%。完成顾村公园二期框架建设，牡丹江路、同济路美丽街区建设和海江绿地、颐景园、阳泉公园、沪太路东侧绿地改造等重要建设项目；新增白沙公园、美文路小游园、西家浜绿地3座市级公园，改造天馨绿地、青石绿地等街心花园10个。建成上海市垃圾分类示范区，被住建部评为“2020年农村生活垃圾分类和资源化利用示范县”。宝山再生能源利用中心项目主体工程开工。创建国际邮轮港、海滨新村、吴淞码头、顾村公园周边4个“高标准保洁区域”。完成第三届进博会和国庆节“双迎”市容环境保障任务，整治楼顶店招、大型电子显示屏、小型走字屏等违规户外广告设施390块，编制景观灯光规划和广告设施阵地方案修编，提升区域重大活动市容保障和市容环境精细化管理水平。

【防疫作业管理模式】 2020年，区绿化市容局根据疫情防控需求，完善作业和管理模式，形成常态化、制度化防疫工作机制。隔离生活垃圾实行“五专”（专人、专车、专桶、专运、专职）收运法，沿街商铺垃圾采取“零接触”收运模式。顾村公园、炮台湾湿地公园实行网上预约、扫码入园、对接“随申码”。林业、野生动物开展疫情监测和联合执法。

【绿化和林业管理】 2020年，宝山区市级公园达35座，26座公园延长开放。开展绿化“六进”（进单位、进学校、进社区、进楼宇、进部队、进园区）服务活动20次。指导街镇做好辖区内居住区绿化管理。开展全民义务植树、互联网+义务植树、少儿绘画创作大赛、“美丽阳台”等活动，倡导市民群众提高爱绿护绿意识。形成《2019年—2021年宝山区推进林业健康发展促进生态文明建设的若干政策措施》及9个配套文件，开展4次美国白蛾防治，涉及林地1003公顷。持续开展打击涉及野生动物及其制品的违法犯罪行为，立案查处4起。

【美丽街区三年行动计划】 2018—2020年，宝山区共建设市级“美丽街区”15个，涉及区域内道路97条（段），区域外道路62条（段）。牡丹江路和同济路美丽街区建设完工，打造鲜明门户形象、乐活慢行空间、活力商业街区。组织开展全区性“美丽街区”考核验收和奖补申报工作。

【编制《宝山区景观照明规划（2021—2035）》】 2020年，区绿化市容局搭建全区“一带三心、多线多点”景观照明架构，展示富有“滨江魅力、创新活力、人文底蕴”的宝山夜景画卷。一带：即“T”形滨水空间夜景体验带；三心：包括吴淞城市副中心、吴淞口国际邮轮港及南大地区中心；多线：指共和新路—蕴川路、逸仙路—同济路、沪太路、宝杨路—宝安公路4条城市发展轴线和牡丹江路、友谊路、康宁路等区域主要道路；多点：指区界出入口等门户型节点、大桥隧道等地

同济路美丽街区建设景观雕塑　　区绿化市容局/提供





海江绿地　　区绿化市容局/提供

标型节点、大型综合体等商业型节点、公共广场和绿地等休闲型节点。

【海江绿地获评上海市“园林杯”优质工程】　海江绿地改造工程位于同济路海江路东北角，南起海江路，北至宝杨路，西临同济路高架，东侧为宝龙商业广场，施工总面积39985.4平方米。项目结合功能性、生态性、特征性、经济性设计原则，使用垂柳、樱花等乔灌木，配植再力花、黄馨等水生和垂挂植物，打造出生态湖景区、山林幽赏区、樱花漫步段和疏林休闲段，满足园林观赏需求和市民休闲需求。

【罗泾镇塘湾村林地列入市级开放式林地试点】　罗泾镇塘湾村林地位于沪太公路以东、蕴川路以南区域，是近郊天然氧吧。2020年，通过科学开展森林抚育经营、景观改造和功能提升，完善林地休闲设施，提升林地“绿化、彩化、珍贵化、效益化”水平。

【顾村公园打造樱花文化IP项目】　2020年，顾村公园围绕樱花主题文化，线上建设顾村公园综合信息管理平台和“樱花风物季”服务平台，线下建设樱花文化艺术展示馆、最美樱花大道、“十年之恋”樱花广场等公园标杆性景点。通过线上线下联动，实现景区门票预订及购买、商户结算、流量分析、樱花文创产品展示与购买等一站式服务，将旅游商品和景区文化相结合，营销活动与产品体验相结合，形成高辨识度的品牌文化符号，成为一种“带得走的文化”。

市容环卫管理

【建成上海市垃圾分类示范区】　2020年，宝山区创建为上海市垃圾分类示范区，全区12个街镇全部创建为上海市垃圾分类示范街镇。年内举行贯彻实施《上海市生活垃圾管理条例》1周年宣传月活动，全区垃圾分类居住区达标率升至91.6%；干垃圾总量1216吨/日，比上年下降18.8%；湿垃圾分出量650吨/日，比上年增长24%；可回收物回收量549.7吨/日，增长53%。在居住区设置935个可回收物投放点，落实分类配套“三小件”（洗手台、除臭剂、工作记录台账）；制定低附加值可回收物补贴政策；优化可回收物“点站场”体系功能布局，完成611个可回收物服务点、12个中转站提升改造；宝山再生能源利用中心项目主体工程开工。7月1日，市人大常委会主任蒋卓庆调研庙行镇“两网融合”中转站，肯定宝山的举措和成效。

【创建4个“高标准保洁区域”】　2020年，宝山吴淞口国际邮轮港、海滨新村、吴淞码头、顾村公园周边4个区域被命名为上海市“高标准保洁区域（道路）”，创建面积14.5平方千米。通过加快推广新型保洁设备，深入研究定制式保洁工艺，探索“收、拾、淋、扫、冲、磨、清、运、巡”的工艺流程组合，根据道路属性配置“深度保洁”（针对油污带、黄带等高压冲洗）、“超常规保洁”（针对商业圈、重要节庆日或重大保障任务的高强度保洁）、“袋鼠保洁法”（针对落叶季落叶的清扫与收集）等全方位作业框架，提高主要道路、交通节点、景观区域、重要点位的精细化保洁水平。　（丁　昱）

Town · Street & Block

镇·街道

- 镇
- 街道



镇

◎ 编辑　付江平

杨行镇

【概况】 杨行镇位于宝山区中部，东以泗塘河为界与友谊路街道、吴淞镇街道相邻，南隔蕴藻浜与淞南镇、张庙街道相望，西与顾村镇、罗店镇接壤，北依G1501绕城高速与宝钢、月浦镇相邻，总面积39.7平方千米。2020年，辖有16个行政村、44个居委会。年末全镇有户籍24692户，户籍人口66220人，常住人口277443人。户籍人口计划生育率99.35%，人口密度5238人/平方千米。镇党委下辖3个党委，38个党总支，244个党支部，党员人数6920人。辖区内有各类法人单位7053个，学校17所，其中民办学校2所。建有公共运动场所6座，居民健身点89个，农民健身家园11个。年内，杨行镇被评为2018—2019年度上海市文明镇、2017—2019周期国家卫生镇、2015—2019年爱国拥军模范街道（乡镇）、上海市特色创业型社区。镇政府地址：水产路2699号。

【经济建设】 2020年，杨行镇完成一般公共预算收入7.7亿元，比上年下降3.86%，降幅低于全区平均水平；实现社会消费品零售总额88亿元，比上年增长6%；全社会固定资产投资58亿元，完成合同外资近3000万美元。全力推动重点地块转型升级，科明大楼、泗塘科技园投入使用，中铝上铜城市更新项目、宝武湄浦路地块开工建设，宝明耐火材料项目、天洲电器及澳莉嘉等重点企业新增扩建厂房项目取得突破，宝磁地块转型发展方案进一步明确，为新旧动能转换积聚新增量。加大招商引资力度，累计新增注册企业2029户，其中5000万元以上63户。做大做强楼宇载体经济，13个楼宇载体全年实现税收收入8亿元（含在地经营未注册企业）。帮助企业对接落实市、区优惠政策，共申请招大引强资金504.15万元。帮助31家企业申请“1+9政策”（“1”指支持产业发展专项资金管理的总的意见，“9”指关于邮轮经济、先进制造业、现代服务业、科技创新、金融服务、节能减排、文化创意、农业产业化、人才发展9项专项资金管理办法），申请区、镇两级财政扶持资金2575万元。

【城乡建设】 2020年，杨行镇坚持产城融合理念，努力打造创新创业的高地、宜居宜业的乐园。开展杨行镇新一轮总规编制和蕴川社区控规调整前期工作，依托北沿江高铁、沪通铁路对长三角经济带沿线的带动效应，初步构建区域“大交通”框架。全年调整104、195低效工业仓储用地9.17公顷，完成土地减量化6.19公顷。坚持人民至上，积极回应百姓的热切期盼，不遗余力破解“老、小、旧、远”民生难题。养老服务布局持续优化，华二高中、上师大、七色花幼儿园等一流教育品牌相继入驻，三甲医院选址工作有序推进，动迁安置房项目加速建设，乡村面貌焕然一新，生活品质不断提高。

【就业和社会保障】 2020年，杨行镇积极巩固国家级充分就业社区和上海市特色创业型社区建设成果，做好大学毕业生、就业困难人员等重点群体就业服务，加强劳动者职业技能培训，确保城镇登记失业人数控制在平均线以下。全年城乡居民基本养老保险续缴率96%，为918名征地养老人员和513名征地劳动力支付保障资金3939.2万元。扩大医疗保障覆盖范围，办理城乡居民医保、帮困参保缴费2436人次，发放医疗救助金83.9万元，受理长护险952人次。完成新版社保卡及敬老卡申领、制卡21657人次。受理各类困难补助申请17340人次，合计发放补助资金1308.44万元。登记城镇失业人员控制在区指标以下。实现就业困难人员安置就业277人，安置率100%。成功创建上海市特色创业型社区，评估得分居全市第三。居家养老服务能级不断提升，新增远洋香奈、万科等5家社区助餐点，新建杨北村、香逸湾2家老年人日间照料中心。

【社会事业】 2020年，杨行镇坚持教育优先发展，高标准推进华二高中宝山校区、上师大附属宝山实验学校、七色花幼儿园总部建设。“北上海教育高地”辐射效果凸显，华二高中宝山校区、上师大附属宝山实验学校首批招生，天馨学校红林路校区启用。上师大附属宝山实验、七色花幼儿园、宝杨路南侧幼儿园等新建项目开工建设，华二高中新址完成腾地、调规等前期工作。深化社区养老服务，加大社区助餐点等设施建设，规范做好长护险试点工作。实施标准化社区卫生服务中心建设，全面提升区域疾病预防控制能力，抓好常态化疫情防控。

【精神文明建设】 2020年，杨行镇持续推进非物质文化遗产工程，进一步扩大杨行吹塑版画品牌影响力。优化文体设施布局，配合推进杨行体育中心项目建设，做好辖区内市民健身步道、市民球场、市民益智健身点管理与维护工作。继续开展“中国现代民间绘画杨行年会”等特色文化活动，进一步丰富社区居民的文化生活。提供高品质文体服务，加快推进体育基建，杨行体育中心开工建设，举办2020年“曹燕华·杨行杯”中

小学生乒乓球赛。围绕杨行文化特色，举办吹塑版画培训班。全年举办各类文化活动253场，观众逾万人次。根据疫情防控要求，尝试开展云上“文化服务日”系列活动。根据科协群团改革要求，率先成立全区首家街镇科协。开展“全国科普日”系列活动，杨行镇被评为2016—2020年度科普工作先进集体。

【创新发展动能】 2020年，杨行镇修编“十四五”规划，描绘杨行科创中心主阵地发展蓝图。以完善产业布局为着力点，围绕1号线活力创新带功能，与华润集团合作取得实质性进展，引进4家优质文创类企业；与复旦上科深度合作，引进优质科创企业；联东U谷、航天建设等企业助力杨行工业园区整体转型升级；推进“上海建筑科技产业园”平台建设，何积丰院士团队落户杨行，打造宝山人工智能产业基地；协调推进谦年网络等多家新经济企业入驻，打造在线新经济产业园区，做大总部经济、营销中心和研发中心。

【第五届蔬果采摘节暨“花果宝山”乡村区域公用品牌发布会举行】 6月18日，2020杨行镇第五届蔬果采摘节暨“花果宝山”乡村区域公用品牌发布会在杨行镇北宗村鲸奇园内开幕。区委书记汪泓为采青舞狮点睛。区农委“花果宝山”乡村区域品牌同期发布，市农委巡视员王国忠、区委副书记周志军为品牌揭幕。

【杨行体育中心正式开工】 6月28日，杨行体育中心开工。项目总用地面积约30000平方米，总建筑面积约22000平方米，地面建筑高约23米。建筑一层布置游泳馆、体育培训、轻餐饮；二层布置乒乓球主、副馆、健身长廊、体育培训、会议及办公等；三层布置网球馆、器械室等；地下一层为停车库。



6月18日，2020杨行镇第五届蔬果采摘节开幕 杨行镇/提供

【与联东集团签约】 10月28日，杨行镇政府与北京联东投资（集团）有限公司签署战略合作框架协议。双方共同携手，开启杨行工业园区产业转型升级新篇章。联东集团是一家产业园区运营领域的集团化企业，以“联东U谷”为主要业务板块，以政府和企业为服务对象，扎根现代服务业，致力于支持实体经济的产业园区。此次签约标志着杨行工业园区由传统工业园区转向智能智造示范区迈出关键一步，向科创主阵地中的主阵地跨出坚实一步。

【举办2020“曹燕华·杨行杯”上海市中小学生乒乓球冠军赛】 12月12—13日，由上海市体育局和市教育委员会主办的2020年“曹燕华·杨行杯”上海市中小学生乒乓球冠军赛在曹燕华乒乓学校举行。赛事是全市中小学生乒乓球最高规格和最高水平的年度传统赛事，参加这项赛事并且符合年龄及相关申办要求的运动员，可申报国家一、二级运动员资格。来自全市23所学校408名学生运动员、教练员参加比赛。历经2天近千场比赛，决出各个项目前八名。

2020年杨行镇学校

名　称	班级（个）	学生（人）	教职员工（人）	地址	电话
天馨学校	34	1308	108	红林路169号 水产西路289号	56499659
杨行中心校	44	1757	127	松兰路18号	66225198
杨泰实验学校	65	2797	196	杨鑫路388号	56801843
上海大学附属宝山外国语学校	38	1559	100	铁山路2288号	56575237
上师大附属宝山实验学校	5	206	10	铁山路2288号（暂借）	56575128
华师大附属杨行中学	26	840	96	宝杨路2888号	56801372
杨行中心幼儿园	15	496	36	杨桃路151号	56801340
杨泰三村幼儿园	9	285	22	杨泰三村东区95号	33912842
四季万科幼儿园	14	425	35	松兰路866号	33851068
四季花城幼儿园	6	201	16	镇泰路198号	36046805
友谊家园幼儿园	9	287	25	铁峰路1991号	33799099

（续表）

名　称	班级（个）	学生（人）	教职员工（人）	地址	电话
康桥水都幼儿园	27	854	58	（总园）竹韵路 8 号、（分园）杨泰路 151 弄 1 号	56780626
海尚明城幼儿园	9	246	22	盘古路 1876 号	56122622
和家欣苑幼儿园	15	454	34	红林路 489 号	66788506
紫辰实验幼儿园	15	470	33	湄浦路 1600 号	66786776
杨东小学（民办）	19	754	65	宝杨路 2043 号	33795024
杨行小学（民办）	13	547	47	杨泰路 321 号	56497030

2020 年杨行镇村（居）委会

名　称	地　址	电话	户籍		常住人口（人）
			户数（户）	人口（人）	
2021 弄	铁力路 550 号	33795021	688	1296	1700
柏丽华庭	蕴川路 1623 弄	66760587	707	1428	2293
宝地绿洲	湄浦路 218 弄 34 号 102 室	36216568	397	834	3225
宝虹水岸	梅林路 865 弄 4 号 102 室	56806632	982	753	2450
宝启公寓	蕴川路 1625 弄 68 号	56809659	520	1571	2219
宝启花园居委	宝杨路 3288 弄 90 号	56492685	371	820	3460
宝悦华庭居委（筹）	松兰路 233 弄 15 号 1 楼	16621550465	182	364	2416
保集绿岛家园居委	友谊路 1999 弄 7 号 102 室	36211388	811	1680	2536
城西	富锦路 1659 弄 57 号旁	56920176	372	1000	1462
春江美庐	松兰路 198 弄 158 号 101	56809239	921	2303	2629
大黄馨园	水产西路 489 弄 4 号	36317613	182	383	5091
东方丽都	友谊路 2858 弄 63 号	33913809	667	1855	3060
福地苑二居	友谊路 1869 弄 51 号底楼	33717598	348	1025	2251
福地苑一居	友谊路 1869 弄	33850856	582	1266	2991
富锦苑	富锦路 1815 弄 90 号	36300418	512	1364	2963
富杨	富杨路 223 弄 46 号 2 楼	51052069	326	978	1400
海德花园	海笛路 333 弄 293 号 2 楼	36381298	293	670	3580
和家欣苑二居	红林路 576 弄 65 幢 1—2 号	66011813	0	0	7000
和家欣苑居委	顾北东路 39 弄 20—1 号 3 楼	56800318	1980	394	2600
康桥水都	水产路 2600 弄 88 号 2 楼	666769905	720	2599	4364
丽景翠庭	盘古路 2618 弄 42 号底楼	33914227	212	982	2295
禄德嘉苑	竹韵路 258—259 弄	56807277	420	1800	2800
绿地香颂名邸居委会	杨泰路 55 弄 236 号 101 室	36510639	1035	2194	7053
梅林	杨鑫路 451 弄 45 号 102 室	56805690	397	758	2908
飘鹰锦和花园居委	红林路 10 号 101 室	56806889	1789	5683	3490
四季花城二居委	松兰路 960 号	36047900	2302	2283	6122
四季花城一居委	松兰路 1169 弄 39 号 101 室	36045502	624	1908	5125
天馨花园第二居委	蕴川路 1498 弄 289 号	56493580	856	2368	5926
天馨花园第一居委	蕴川路 1498 弄 106 号	56807843	738	1832	4500
同盛嘉园	月城路 250 弄 1 号 307 室	36045977	421	1098	2108
香逸湾	莲花山路 517 弄 128 号 202 室	36506211	913	2099	4225
杨泰春城	镇泰路 382 号	36045658	123	251	1951
杨泰二村二居	杨鑫路 311 号	56802580	526	1354	1676
杨泰二村一居	杨泰二村 25 号 102 室	56803116	1092	2666	5974
杨泰三村一居	杨泰三村 195 号	33850338	955	2253	5294
杨泰一村二居	杨泰路 338 弄 57 号	56492008	692	1674	3303
杨泰一村一居	杨桃路 159 号	56802406	580	1500	4300
杨鑫居委	杨鑫路 95 号 2 楼	36511925	1744	507	4890
友谊二居	铁峰路 2001 弄 1999 号	33797378	290	595	4950

（续表）

名　称	地　址	电话	户籍		常住人口（人）
			户数（户）	人口（人）	
友谊一居	铁峰路2000弄100号203室	33797088	320	703	4310
友谊苑居委	铁峰路2268弄16—1号2楼	56450091	85	172	2958
远洋悦庭居委会	杨泰路2158弄10单元	36211029	801	1816	7511
中铁北宸名邸居委会	月辉路218弄1号楼2楼	56800378	124	248	2160
紫辰苑	江杨北路1568弄77号101室	56176299	1620	4860	8205

（冯　海）

月浦镇

【概况】　月浦镇毗邻上海北大门与宝山工业园区、罗泾镇相邻，东临长江入海口，南接杨行镇，西连罗店镇。全镇总面积约45.3平方千米，宝钢、华能等大型国企央企占地24.4平方千米，镇行政管辖区域20.9平方千米。月浦镇交通条件优越，全镇主干道呈“六横三纵”格局，蕴川路交通发展轴与月罗公路城镇发展轴构成的十字轴，对外向西联系罗店镇，南北沟通吴淞市级副中心与罗泾镇，江杨北路、富长路贯穿全镇南北直达市区；轨道交通1号线、3号线分别在镇区辐射范围内设站。公共服务设施完备，有养老院4家、公共卫生机构3家、镇管学校9家。全镇设14个行政村、27个居委。至2020年末，月浦镇实有人口数178223人，户籍人口68781人，常住人口171434人，人口出生数286人，人口自然增长率－4.36‰。月浦是个多民族融合的大家庭，共有38个少数民族，其中上海户籍少数民族人口2816人。镇党委下辖7个二级党委（含3个非公党委），32个总支部，41个一级党支部，203个二级党支部，7532名党员。2020年，月浦镇可利用体育场地面积5310平方米，新建段泾村、茂盛村2条健身步道，新建、改建健身苑点37个，完成段泾村篮球场的改建工程。全年实现地方财政收入14.28亿元，比上年增长12.27%，保持区级财政总量全区各镇第一。月狮村获评第六届全国文明村，入选首批全国村级“乡风文明建设”优秀典型案例。“月浦之声”群众性理论宣讲团获上海市离退休干部先进集体。镇政府地址：月罗路200号。

【经济建设】　2020年，月浦镇全面推动复工复产复市，全力保驾防疫物资生产，在全区范围协调组织“共享员工”志愿者近50人支援铃兰公司口罩增产扩能，保障全镇、全市医院和一线工作者使用，在全市范围内调度原材料、设备、试剂，帮助德澍科技有限公司从试生产到产业化，保障市疾控中心每天1000千克和火神山医院每周17.5吨的消毒液使用量。提供小额贷款金融服务8600万元，尽一切力量保障服务好中小企业生存发展。创新企业复工复产复市标准化流程，按照“五个一”（一个政府平台、一套申报资料、一套审核标准、一套复查程序和一次性告知方式），重点突出“四个优先四个严控”（优先复工亿元以上重大项目，规模以上企业，科技型高新技术企业，与民生保障密切相关的超市、菜场、药店、品牌餐饮；严控传统低端制造和商贸业、仓储物流业、低效五小行业和拟实施产业结构调整企业）的分类管理、分级防控原则，克服物资短缺。主要经济指标继续保持良好增长势头，全年实现社会消费品零售总额37.6亿元，比上年增长9.4%；实现全社会固定资产投资20亿元；实现规模以上工业总产值120.8亿元。瞄准高端产业，提升亩均产出，引进一冷特艺、纳奥精准医疗、奥奔产业园等项目。加快提升科创能力，56家企业成功认定为上海市高新技术企业。以“智造月浦”为发展主线引领产业转型升级，确立前沿新材料、生物医药（精准医疗）、智能制造及智慧物流的定位方向。建立央企“派驻”机制，推动政企资源互动、人才互动，引入佛山宝钢不锈钢、宝钢国际、宝冶力博劳务公司等一批央企全资公司落地。加强招商引资帮办员服务，家有购物、谷誉资产、宝来石化、军胜化工等一批1000万元级优质企业注册落户。全年累计新增注册户数4764户，新增注册资金243.48亿元，其中注册资本5000万元及以上企业110户。镇班子带动公司累计走访企业3564家次，为防疫物资生产单位铃兰公司、德澍公司落实扩大产能技改补贴政策近2000万元。发挥月浦招商“店小二”的服务优势，做实做深做细帮办员制度，累计净迁入企业190家，位列全区第一。帮助40家企业申报市、区产业、人才、科创政策，获批3170万元。全面落实疫情防控税收优惠、留抵退税应享尽享、小微企业税收优惠等政策，全年约1.5万户企业惠享政策红利1.3亿元。在全区首开农业用地招商先河，深化“三村联动”（聚源桥村、月狮村、沈家桥村三村联动开发），引进以景域—驴妈妈集团为代表的5家优质农旅、文创、花卉企业，共计引入社会资本1500万元。举办第三届月浦花艺展，打造花卉品牌，吸引2万余人次，取得良好社会效益。

【城乡建设】　2020年，月浦镇着力腾出城市品质生活空间，推动盛桥社区15—07地块完成土地出让，沈巷B—1地块完成土地收储。完成申月路、月宁路、塔源路（一期）建设项目用地手续。全年完成433户企业固定污染源排污许可登记，累计开展扬尘污染防治专项整治工作40余次。全力配合区水务部门推进月浦城区排水系统工程，完成富长路拓宽工程前期工作。基本完成“美丽家园”4个小区住宅修缮改造以及21个小区、155.8万平方米的雨污混接改造工程，创建6个“精彩社区、美好生活”示范小区，完成5台老旧小区电梯加装立项。以“拆除存量、严控新增”为抓手，全年拆除违建超7万平方米。保持镇域市容环境整洁有序，在上海市市容环境社会公众满意度测评中走在郊区前列。优化“一三六”运作模式（整合一套班子；坚持日常监管与专项行动相结合、坚持源头管理与日常整治相结合、坚持考核与奖励相结合；路长管理责任机制、门前责任区机制、聘用淘汰机制、监管督查机制、联动合作机制、资金保障机制），完善垃圾分类可回收服务点位6个，中转站1个，提升定时定点投放点位130个。完成聚源桥村创建上海市第二批市级乡村

振兴示范村建设任务，高分通过市级验收。同步启动月狮村第三批市级乡村振兴示范村创建工作。推进地产农产品绿色认证工作，全镇总体绿色认证率10%，粮食绿色认证率实现100%。全年市、区、镇级检查人居环境共发现各类问题500余处，已全面落实整改。市级专项考评中以94.8分名列全区第一。

【就业和社会保障】 2020年，月浦镇加大对高校毕业生和困难人员的就业帮扶力度，市级就业困难人员172人全部安置就业。帮助35周岁以下大学生创业34户，完成率110%，56家企业获评市、区两级劳动关系和谐企业。完善社会救助保障体系，加大帮困救助力度，全年累计发放各类低保金、帮困金2192.7万元，发放各类补助资金227.02万元，4个征地项目落实社会保障率100%。完善退役军人服务站标准化建设，完成全镇194名退役军人的社保核查及协助申请续保工作。组织2516名适龄儿童入园入学，实现小学招生公办全纳。

【社会管理】 2020年，月浦镇坚持社会治理多元协同，发挥居委的自治与统筹协调功能，推动社区治理“三驾马车”良性运转。发挥“社区通”综合服务平台作用，疫情期间率先开通预约口罩功能，注册人数增加8576人。“一网统管”有序推进，挂牌成立镇城运中心，完成指挥大厅升级改造，优化调整15个责任网格，叠加配置工作力量，加快城运中心实体化建设。“一网通办”工作全面实现“三一两全”（即社区事务线上“一网通办”、线下“一窗受理、一次办成、全市通办、全年无休”），全力打造家门口的政务便利店。全力保障社会稳定和群众安居乐业，报警类接警数比上年下降7%，刑案数下降34%。加大信访矛盾化解力度，提升“小事不出村、大事不出镇、矛盾不上交”的枫桥经验工作质量和效能，全年市、区、镇三级登记来信、来访、来电案件总量批次减少12.5%，人次减少11.8%。落实安全生产专项整治三年行动方案，开展各类隐患大排查、大起底、大整治，全年累计检查企业及场所7919家次，发现隐患34997条，整改隐患33360条，整改率95.3%。基本建成“一网统管”平台，挂牌成立镇城市运行中心，完成指挥大厅升级改造，构建“3+N”（3是指固定人员，具体由城管、市容、综治3个职能部门各抽调1名队员组成；N是指机动人员，由公安、市场、安监、环保、卫监等部门组成，具体根据联勤联动工单属性抽调相应职能部门人员）联勤运作模式。新时代文明实践分中心（站）实现镇、村阵地全覆盖，发现整改“创全”问题1042个，培育选树道德模范，自导自演《食光》光盘行动公益宣传片，引导干部群众形成修身律己、崇德向善的行动自觉。

【民生事业】 2020年，月浦镇加大养老设施设备、文娱活动建设力度，恬逸养老院、老年人日间照护中心等一批养老场所实现规范化运营。高质量完成鸿锦苑等3个老年助餐点建设，顺利推进月浦八村日间照护中心和新丰村综合为老服务中心建设。组织开展敬老月系列活动，丰富常态化疫情防控期间老年人的精神文化生活。全年配送活动170场，推动“月浦锣鼓”“月浦竹编”等非遗文化的“活态传承”。聚焦“健康月浦”品牌，积极开展“健入佳境，悦享月浦”健康村镇建设。加强与中心城区优质教育资源对接共享，月浦实验学校在第四十一届世界头脑奥林匹克线上决赛中获世界第三。完成聚源桥村村民综合服务中心及月浦公园红色文化主题改造，加大线上文体服务供给力度，提升非遗品牌影响力。实施“早餐工程”，完成鱼塘菜市场提标改造，引入盒马mini、老盛昌等品牌餐饮，群众开门七件事更便利。

【党建工作】 2020年，月浦镇第一时间搭建“1+7+14+X”（1个领导小组、7个工作小组、14支领导联系村居突击队，以及若干工作队伍）工作架构，召开防疫专题会议17次。火速成立147个党员突击队，近2000名区、镇党员干部、企事业单位志愿者，与村居党员干部组建成防疫体系。推选全国民政系统新冠肺炎疫情优秀城乡社区工作者1名，上海市抗击新冠肺炎疫情先进个人和优秀共产党员1名，区新冠肺炎疫情防控工作先进基层党组织5个、优秀共产党员13名、专项五一劳动奖章9名、工人先锋号1个、百佳志愿服务优秀志愿者3名、优秀组织者1名、优秀集体3个。在“学习强国”“月浦发布”“社区通”等平台大力推送防疫先进事迹和优秀案例，邀请援鄂护士、机场“大白”成为中心组学习“讲师”。利用历史优势和红色资源开展“四史”教育，推出“学‘四史’、守初心”现场学习参观路线，组织各类宣讲和知识竞赛，全镇7000多名党员接受红色教育。深入推进党群中心阵地建设，有序落实各村（居）党群服务站（点）翻牌，设立“红帆港”党群指导站，打通凝聚群众服务群众最后一公里。创新打造党务知识微视频，开展村居干部“四微”（微剧场、微找茬、微解说、微放送）活动。

【开展“云”花艺展】 5月8日，以“花卉月浦，绽放幸福”为主题的2020上海宝

5月8日，2020上海宝山月浦花艺展开幕 月浦镇/提供



山月浦花艺展采取“线上观摩,线下体验”的新模式开展。花艺展策划“聚新农业网购第一单,花卉大篷车进社区,舌尖上的月狮,花语物语”等 9 场主题“云”直播,以镇村领导参与直播带货。本届花艺展创新性提出“云赏花海”的概念,以顾泾河串联聚源桥村、沈家桥村、月狮村花卉企业、花园民宿、众文空间、蔬果乐园、美丽庭院,采取直播互动、网红演绎、情景融合、多点串联等方式,实现线上赏美、线下体验,线上线下相互交融的效果。

【“志愿米仓”激励平台上线】 12 月 4 日,月浦镇举办 2020 月浦镇“12·5 国际志愿者日”系列活动暨“志愿米仓”激励平台上线启动仪式。参加活动的领导共同启动月浦“志愿米仓”,标志着月浦志愿者线上积分兑换激励平台上线。

2020 年月浦镇学校

名　称	地　址	教职员工(人)	学生(人)	性质	电话
月浦实验学校	庆安路 25 号	146	小学 833 初中 870	公办	66930160
盛桥中心校	古莲路 271 号	67	748	公办	56151739
月浦中心校	月罗路 228 号	48	650	公办	66036867
小红帽幼儿园	绥化路 52 弄 60 号(庆安园) 月宁路 99 号(月宁园)	107	庆安 308 月宁 414	公办	66680220
满天星幼儿园	鹤林路 78 弄 51 号	43	252	公办	66030131
北岸郡庭幼儿园	塔源路 288 弄 9 号	38	258	公办	66038210
惠民小学	川巷路 160 号	39	393	纳民	56931312
博爱幼儿园	绥化路 288 号	49	328	民办	36301047
盛桥幼儿园	石太路 31 弄 1 号	29	260	民办三级	56150264
淞浦中学	德都路 168 弄 87 号	80	733	公办	56931495
月浦中学	四元路 20 弄 78 号	65	615	公办	56198915
宝钢新民实验学校	月浦四村 1 号	100	小学 496 初中 546	公办	56646746
盛桥中学	石太路 10 号	56	636	公办	56154732
灵石学校	盛桥一村 80 号	31	60	公办	56150051
月浦二小	月浦七村 34 号	39	396	公办	66680665
月浦三小	月浦八村 138 号	47	505	公办	56649455
乐业小学	春雷路 331 弄 84 号	57	600	公办	56193085
石洞口小学	盛桥三村 16 号	47	502	公办	66683455
同达小学	德都路 168 弄 1 号	47	560	公办	56195662
月浦二村幼儿园	月浦二村 6 号	28	171	公办	56649745
月浦四村幼儿园	月浦四村 29 号	39	266	公办	56649148
月浦六村幼儿园	月浦六村 49 号	28	183	公办	56646914
月浦八村幼儿园	月浦八村 75 号	32	265	民办	56647673
宝星幼儿园	宝泉路 63 号	33	209	民办	56646400
马泾桥幼儿园	月罗路 300 弄 18 号	46	266	公办	66680538
太阳花幼稚园	四元路 20 弄 76 号	74	386	公办	56195816
盛桥新村幼儿园	盛桥二村 44 号	30	178	公办	56157876
贝贝艺术幼稚园	德都路 251 弄 1 号	28	140	民办	56199588
菲贝儿幼稚园	月浦九村 49 号	26	200	民办	56931614
合　计		1499	13227		

2020 年月浦镇村、居委会

名　称	地　址	电话	户籍	
			户数(户)	人数(人)
月浦二三村居委会	月浦三村 41 号 2 楼	56930230	1308	2088
月浦四村居委会	德都路 399 弄 6 号 101 室	56931765	839	2007
月浦五村居委会	月浦五村 44 号 101 室	56930259	998	2048

（续表）

名　称	地　址	电话	户籍	
			户数（户）	人数（人）
月浦七村居委会	月浦七村 35 号 101 室	56642413	717	1568
月浦八村居委会	月浦八村 84 号	56935540	1461	3567
月浦九村居委会	月浦九村 10 号 101 室	56198232	759	1838
月浦十村居委会	宝泉路 65 号 2 楼	56644763	632	1718
乐业一村居委会	春雷路 431 弄 40 号	56934614	1607	3817
乐业二村居委会	春雷路 354 弄 3 号	56643514	628	2218
乐业四村二居委会	德都路 269 弄 37 号 2 楼	56198961	1087	2622
乐业五村居委会	德都路 218 弄 5 号	56198300	1665	4341
庆安一村居委会	庆安一村 26 号底楼	56937341	739	1790
庆安二村居委会	绥化路 52 弄 63 号	56649514	1624	2832
马泾桥新村居委会	马泾桥二村 15 号 2 楼	56644015	1162	2779
盛桥新村居委会	盛桥一村 38 号 2 楼	56153884	1306	3121
盛桥三村居委会	塔源路 258 弄 58 号	56152014	955	1408
盛桥四村居委会	月川路 33 弄 37 号 2 楼	66036618	430	1049
庆安四村居委会	绥化路 260 弄 22 号 102 室	36301030	974	2627
庆安五村居委会	春雷路 288 弄 7 号 2 楼	36303228	836	2149
星月居委会	盛桥塔源路 58 弄 78 号	56158081	630	1498
时代富浩居委会	德都路 28 弄 25 号 2 楼	36302512	1052	2514
宝月尚园居委会	申浦路 288 弄 17 号 2 楼	56450639	530	1189
新月明珠园居委会	塔源路 150 弄 98 号 2 楼	36308526	129	253
鸿锦苑居委会	月罗路 259 弄 8—3 号 2 楼	66860293	152	349
北岸郡庭居委会	塔源路 302 弄 5 号 2 楼	66038809	852	931
阳光锦园居委会	月富路 218 弄 19 号楼	66931920	401	728
昱翠家苑居委会	月盛路 51 号 2 楼	66931930	187	557
长春村	园和路 819 号	56646621	335	1046
茂盛村	月新南路 822 号	56931588	389	1150
沈巷村	月罗路 309 号	56646822	210	712
段泾村	月新北路 381 号	56648010	345	1101
梅园村	蕴川路 3965 号	66876296	72	171
勤丰村	月丰路 25 号	56928871	389	1299
新丰村	石太路 98 号	56151520	288	804
海陆村	和合路 9 号	56153386	395	1061
盛星村	石太路 665 号	56151797	452	1473
沈家桥村	石太路 489 号	56153362	378	1138
聚源桥村	聚发路 241 号	56150031	271	777
友谊村	蕴川路 5068 号	56196004	214	522
钱潘村	钱陆路 425 号	56930337	283	856
月狮村	蕴川路 5479 号	56152107	253	838

（鲍诗婧）

罗店镇

【概况】 罗店镇位于宝山区西北部，南与顾村镇为邻，东与月浦镇相依，西与嘉定相连，北与宝山工业园区北区、罗泾镇相接，镇域面积 44.19 平方千米。下辖 21 个行政村、1 个捕捞大队、51 个居委会（其中在筹 31 个居委会）。至 2020 年末，有户籍人口 74371 人，比上年增加 4004 人，人口密度 1682.98 人/平方千米；列入管理外来流动人口 125448 人，增加 53.5%。常住人口计划生育率 98.3%。辖区内有学校 19 所，建有村居健身苑点 161 个，公共运动场 6 个，健身步道 5 条。镇党委下辖 2 个基层党委、23 个党总支、212 个党支部、党员总数 5226 人。2020 年举办中国生物医药产业创新大会，北上海生物医药产业园被评为市级特色产业园区，通过国家新型城镇化试点建设评估，获评上海市文明镇、上海市爱国拥军模范镇。美兰金苑养老院获评上海市先进社会组织。天平村被评为全国乡村特色产业亿元村。飞凯光电

被认定为国家企业技术中心。镇政府地址:沪太路6655号。

【经济建设】 2020年,罗店镇地方财政收入完成6.8亿元,比上年增长7.9%;固定资产投资完成54亿元,增长18.9%;完成社会消费品零售总额55亿元,完成工业总产值94亿元。北上海生物医药产业园初具形态。宝济药业、国盛宝山药谷、惠永药物、斯丹姆医药、飞凯二期等5个项目相继签约落地、开工建设,总投资19.6亿元,亩均投资1032万元,达产后亩均产值2460万元;有效盘活存量土地20.67公顷,定向引入生物医药孵化园、万级空间科技园等生物医药企业。完成锦邑产城融合区控详规划等编制、报批工作。首发商品房地块摘牌,开发锦邑产城融合区内90万立方米住宅、6万立方米商业综合体以及53万立方米产业。积极与上海航天电子所合作,打造"产、学、研、用"为一体的商业卫星产业集群。完成北欧风情街改造,全面提升美兰湖小镇风貌。实施美兰湖区域10条道路提标改造,打造海绵城市新样板。中集美兰城项目总投资100亿元,商业办公地块开工,成为毗邻美兰湖的新地标。天瑞金MAX科技园、国家健康医疗大数据运营中心落地美兰湖。

【城镇建设与管理】 2020年,罗店镇制定"一核两园三轴"产业发展规划,优化城乡功能布局。镇域总规2035、罗店工业小区控规、锦邑产城融合区新一轮控规修编上报。聚焦城乡一体化发展,实现郊野单元规划全覆盖,形成村庄布局规划。全面推进农民动迁安置房建设,总建筑量70万平方米的A9、A10、A11等7个动迁房基地陆续结构封顶。加快推进"兵营式"危房改造项目,完成签约279户,开工159户。按时完成光明村等444户集中居住签约,占全区总量60%以上。在天平村试点推出天舒苑人才公寓,解决企业人才的"安居"问题。分类施策、统筹治理,对全镇93个小区开展按月督查,固守"上海市生活垃圾分类示范街镇"。完成33个住宅小区的雨污混接改造工程。全面落实河长制,持续做好"1+16"市考断面及34个镇管断面工作,实施13条河道集中整治,全面消除劣V类水体。完成潘泾路(杨南路—月罗公路)东半幅机动车道通车。依法依规拆除闻道园2000平方米"大棚房",整治爱玛宫违法用地3.97公顷。

【乡村振兴战略】 2020年,罗店镇围绕"农业强、农村美、农民富"的目标,打造江南水乡特色的"望得见星空、闻得见草香、听得见鸟鸣,民风淳朴、邻里和睦,稻花香里说丰年"的美丽家园。重点打造"1+1+3+3"〔1个市乡村振兴示范村(天平村)、1个市美丽乡村示范村(光明村、毛家弄村争创)、3个区美丽乡村示范村(束里桥村、蔡家弄村、北金村)、3个美丽乡村达标村(南周村、西埝村、东南弄村)〕乡村振兴和美丽乡村示范村建设,实现美丽乡村创建全覆盖,全面推进人居环境整治工作。推进绿色农业循环基地建设,优化农业结构,提高农业现代化水平。完成光明村、毛家弄村、联合村等444户农民集中居住签约任务(平移279户、上楼165户),加快推进921户"兵营式"危房改造,让老百姓告别"老破旧"居住环境,实现旧貌换新颜。由罗村公司统筹全镇优质项目进行投资,利用园区开发平台资质,积极参与转型项目,实现2000多万元的利润回报,让农村老百姓分享改革发展的成果。

【社会事业进步】 2020年,罗店镇优化公共服务供给。形成罗店医院、2个卫生服务中心、13个卫生站三级联动机制,加快提升医疗卫生服务水平。与世外教育集团签署美兰湖九年一贯制学校托管协议,发展区域优质教育。完成4个老年人助餐点建设,古镇睦邻中心每日提供送餐上门服务,解决周边800名老人"吃饭难"问题。提高就业保障水平。全年新增就业796人,帮扶引领创业55人,就业困难人员安置率和零就业家庭就业援助安置率均达100%。保障困难群众基本生活,累计发放各类补助资金1543万元。启用社保中心大居分中心。加快推进"一网通办",通过自助终端办理就医记录册申领、更换等66项事务。发掘"文香罗店"品牌。唱响"春有花神秋有画、夏有龙船冬有灯"四季文化之歌,将罗店龙船、罗店彩灯、天花玉露霜等非遗文化融入社区商圈。在古镇落实区级非遗项目罗店天花玉露霜、罗店鱼圆传承基地,设立罗店彩灯、罗店龙船非遗工作室。完成祇园建造,还原大唐历史风貌,体现中国园林的精致。

【加强社会治理】 2020年,罗店镇对标"一流治理"目标,强化依法治理、源头治理、统筹治理,持续加强和创新基层社会治理。社会治理体系日趋完善。以试点推进"社区云"为契机,将"社区通"工作与市、区、镇重点工作和居委条线工作相结合,推动社会治理现代化。部署落实"活力楼组"创建工作,评选星级"活力楼组"80个。持续跟进老旧小区加装电梯工作,开工4台。社会治安总体稳控有序。全年共处理"黄赌毒"类案件38起。完善社会治安防控体系,刑案比上年下降13.8%,其中盗窃案下降67.7%,报警类110数下降2.3%。扎实推进网格化综合管理工作,全年接收"12345"热线工单6280件,按时办结率100%。耐心细致做好信访工作,无进京上访和市集访,依法化解一批陈年上访难题。重点领域安全监管有力。加大隐患排查和安全生产专项检查力度,在全区先行试点电瓶车集中充电。全年共检查企业6375家次,发现隐患2.3万余条,整改率98%,取缔"三合一"场所44处,安全生产形势总体平稳。全力保障"舌尖上的安全",常态化开展重点企业、行业、领域食品安全隐患排查,严守食品安全底线。

【加强政务服务建设】 2020年,罗店镇深化目标管理、绩效管理,加快推进政府工作科学、规范、高效运行。加强对政策执行情况的监督,做到令行禁止。优化财政支出结构,注重向民生和重大项目倾斜。全面推行行政执法"三项制度",有效落实重大行政执法决定法制审核制度。不断提升政府科学民主依法决策水平,发挥政府法律顾问、公职律师在重大决策、依法行政中的积极作用。全年主动公开政府信息170条,公文类文件公开率100%。注重区、镇人大代表和区政协委员书面意见及提案的办理,全年8件人大和政协提案全部办结,满意度100%。

【党的建设】 2020年,罗店镇党委深入贯彻新时代党的建设总要求,推动基层党组织建设,推进全面从严治党。开展"四史"学习教育。开展"集人民智慧·建人民城市""四史"学习教育意见征集活动,梳理意见建议178条,逐一落实整改。持续推进党支部规范化建设,创建2个区级党支部示范点,开展主题党日活动620余次,专题党课200余次,打造"天平沟"等党群服务阵地"新地标"。加强干部队伍建设。举办"一把手"培训班、中青班,做好居、村换届准备。维护更新区域化党建"三张清单(资源清

单、项目清单、需求清单）”，完善运行机制，扩大社会参与、自治共治，形成“共驻共建、资源共享、共同服务、共谋发展”的区域化党建工作新格局。抓好巡察整改，清退违规使用、支出款项约 96 万余元，梳理确定党风廉政建设责任制“三项清单（党风廉政建设任务清单、党风廉政建设监督清单、党风廉政建设责任风险清单）”，制定推进措施 1232 条，廉政谈话 200 余次，有力推动“四责协同”责任落实。

【启动上海宝济药业重组蛋白药物产业化项目】 10 月 27 日，北上海生物医药产业园核心区——上海宝济药业重组蛋白药物产业化项目奠基典礼仪式在罗店工业园举行。区委书记陈杰，副区长陈尧水，以及区职能部门领导，罗店镇党委书记瞿新昌，罗店镇党委副书记、镇长王伟杰，以及上海宝济药业有限公司董事长刘彦君、总经理王征，上海惠永药物研究有限公司董事长王浩，上海国盛产业转型投资管理有限公司董事长陆栋生等嘉宾共同出席。

【通过国家新型城镇化试点建设评估】 11 月 4 日，国家发改委委托浙江大学中国新型城镇化研究院课题组对罗店镇国家新型城镇化试点建设进行第三方评估。会上，评估组充分肯定罗店镇新型城镇化试点工作，针对镇域规划、文化保护、农民集中居住、乡村振兴、人口导入等各项工作进行座谈交流。

【举办中国生物医药产业创新大会】 11 月 28 日，宝山建设上海科创中心主阵地投资促进系列活动——2020 年中国生物医药产业创新大会暨第六届生物药物创新及研发国际研讨会在美兰湖国际会议中心举行。大会以“创新转化，赋能生物医药产业”为主题，集中各方优质资源、展示生物医药技术的新成果、研讨生物医药产业的新发展、激发生物医药经济的新动能，为宝山做好优化生物医药产业创新和发展环境，增强生物医药产业创新能力和国际竞争力，推动生物医药产业规模化、集聚化和国际化发展提供建设模式和实施路径。

【天平村获评全国乡村特色产业亿元村】 天平村位于罗店镇东北角，北与罗泾镇交界，东跟月浦镇相邻，总面积 263.49 公顷。2018 年获宝山区美丽乡村示范村称号，2019 年获上海市文明村、上海市农村社区建设试点示范村称号。2020 年，完成上海市乡村振兴示范村创建工作并通过验收，10 月入围全国文明村候选名单，11 月获全国乡村特色产业亿元村称号。

2020 年罗店镇学校

名称	班级（个）	学生（人）	教职员工（人）	地址	电话
罗南中学	17	627	73	富南路 198 号	66013183
陈伯吹中学	16	580	59	罗太路 352 弄 15 号	56865867
美兰湖中学	11	280	33	美诺路 150 号	56676528
罗南中心校	48	1938	133	富锦路 5855 号 美诺路 48 号	36133227
罗店中心校	30	1255	88	罗新路 765 号	56860544
小天鹅幼儿园	30	938	128	南东路 101 号 罗迎路 100 号	56011900
申花幼儿园	10	295	45	市一路 162 号	66867833
金锣号幼儿园	11	326	50	集贤路 701 号	66711801
美兰湖幼儿园	15	461	64	美诺路 51 号	56591202
罗店中学	40	1700	150	罗新路 707 号	56861157
罗店二中	17	559	56	美安路 599 号	66875870
罗阳小学	20	765	67	东西巷街 33 号	56860563
美罗一小	30	1197	80	美文路 535 号	66787315
罗店镇幼儿园	10	307	40	祁南一村 3 号甲	36130571
小主人幼儿园（美罗园）	12	388	51	美平路 760 号	66861970
美安路幼儿园	10	310	47	美安路 480 号	56696778
罗希小学	14	570	40	罗东路 228 号	56861110

2020 年罗店镇村（居）委会

名称	户数（户）	户籍人口（人）	地址	电话
东南弄村	701	1959	永顺路 71 号	56863460
金星村	384	2541	罗溪路 371 弄 88 号	33853393
罗溪村	847	2474	罗太路 269 号	56860324
四方村	484	1415	石太路 3605 号	56866268
天平村	233	1620	石太路 2018 号	66865633
光明村	365	1814	罗东路 325 号	56865901
束里桥村	254	1290	罗东路 100 号	56861328

（续表）

名称	户数（户）	户籍人口（人）	地址	电话
毛家弄村	330	1036	毛家路 398 号	66861462
义品村	0	770	石太路 2398 号	66862927
王家村	526	1966	潘泾路 1201 号	56014920
朱家店村	3	1479	锦南路 26 号	56869776
十年村	34	1494	罗店杨南路	66865560
蔡家弄村	633	2189	沪太路 6018 号	56022348
西埝村	193	1824	南长路 231 号	66010515
繁荣村	0	1489	月罗路 2198 号	56861163
北金村	168	1754	沪太路 6486 弄 16 号	66015918
南周村	368	2101	王家湾路 2 号	56010937
张士村	432	1984	联杨路 3606 弄 110 号	66019208
富强村	0	1721	沪太路 6662 号	56011773
远景村	247	1888	月罗路 3359 号	56010321
联合村	460	1625	联杨路 4568 号	56012175
捕捞大队	136	449	月罗路 2468 号	56860211
富南居委	843	846	南长路 111 弄 15 号 101 室	66010340
罗南居委	1659	2571	南东路 89 弄 23 号	66015806
富丽居委	1410	1430	富南路 199 弄 55 号	56010996
富辰居委	837	1069	南东路 108 弄 15 号 102 室	56012755
向阳居委	657	1576	向阳新村 8 号 104 室	56863813
新桥居委	798	1620	罗升路 257 弄 1 号	56861602
古镇居委	871	2120	塘西街 181 号	56863829
祁南居委	970	987	市一路 153 弄 3 号	56861607
罗溪居委	814	877	罗溪路 671 弄 16 号 2 楼	66866651
罗新居委	1325	854	集贤路 800 弄 26 号	66712080
金星居委	736	574	集贤路 500 弄 34 号 2 楼	66866269
金星二居委	1445	655	集贤路 501 弄 130 号	56866508
美兰湖颐景园居委	805	1041	美艾路 198 弄 192－196 号	36509918
顺驰美兰湖居委	783	849	罗迎路 558 弄 100 号 2 楼	56590542
美兰湖琥珀郡园居委	1200	1215	美艾路 177 弄 106—107 号 3 楼	36508928
美兰湖景瑞欧兰高邸居委	740	714	罗芬路 98 弄 33 号 2 楼	36190626
美兰湖朗诗绿岛园居委	1125	1155	罗芬路 1199 弄 1 号 102 室	36511891
美兰湖中华园居委（筹）	1764	2054	抚远路 1286 号 2 楼	36552688
美兰湖中华园第二居委（筹）	1189	1403	罗迎路 800 弄 47 号 2 楼	66862328
正荣美兰观庭居委（筹）	587	694	抚远路 1211 弄 458 号	56860675
罗盛居委（筹）	820	193	塘西街 398 弄 40—1 号	33798227
罗贤苑居委	633	257	美安路 250 号	36559500
美安苑居委	1160	506	美平路 431 号	36559511
美文苑居委（筹）	498	87	罗智路 258 弄 9 号	66875596
罗安苑居委（筹）	417	79	美安路 215 弄 13 号	66875616
罗翔苑居委（筹）	241	60	罗贤路 388 弄 6 号	66875632
罗秀苑居委（筹）	351	84	美秀路 358 弄 16 号	66875707
宝欣苑第一居委（筹）	652	375	美平路 696 弄 12 号 1 楼	36555288
宝欣苑第二居委（筹）	623	409	美平路 745 弄 18—1 号 3 楼	36550003
宝欣苑第三居委（筹）	658	574	美平路 1060 弄 5 号 1 楼	36559522

（续表）

名称	户数(户)	户籍人口(人)	地址	电话
宝欣苑第四居委(筹)	848	596	美平路 999 弄 2 号	36559533
宝欣苑第五居委(筹)	436	447	天家路 200 弄 3 号	36559600
宝欣苑第六居委(筹)	458	494	天家路 199 弄 3 号	36559611
宝欣苑第八居委(筹)	519	514	天家路 116 弄 2 号 104 室	36559622
金丰苑第一居委(筹)	466	583	美康路 818 弄 5 号 205	36550108
金丰苑第二居委(筹)	617	303	罗和路 935 弄 13 号	36551808
佳欣苑居委(筹)	652	544	美丹路 1058 弄	36552223
金丰苑第三居委(筹)	455	489	罗和路 855 弄 15 号楼 203 室	36551868
佳境苑居委(筹)	981	1049	美丹路 1033 弄 9 号 2 楼	36552225
润苑居委(筹)	797	847	年吉路 650 弄 1—1 号 205 室	36552226
佳翔苑居委会	639	786	陆翔路 3489 弄	36552588
绣苑居委(筹)	525	501	美平路 500 弄 4 号 201 室	66875891
宝欣苑第九居委(筹)	414	166	美安路 628 弄 7 号 2 楼	66875580
鼎苑居委(筹)	1093	1040	美秀路 558 弄 12 号 201 室	66875989
保翔苑居委(筹)	880	4	陆翔路 3500 弄 1 号	36559588
罗兰佳苑第一居委(筹)	875	853	罗真路 188 弄 21 号 204 室	66711172
罗兰佳苑第二居委(筹)	1260	888	美丹路 998 弄 12—1 号	66876208
年吉苑居委(筹)	424	52	年吉路 100 弄 25、26 号	66878272
云雅新苑居委(筹)	296	151	罗太路 869 弄云麓之城	13701814452
慧苑居委	372	254		

（吕　胜）

罗泾镇

【概况】　罗泾镇位于宝山区西北部，东临长江，南连月浦、罗店镇，西邻嘉定区徐行、华亭镇，北接江苏省太仓市浏河镇，总面积 48 平方千米，其中宝山工业园区规划用地 20.54 平方千米，浦钢用地 3.3 平方千米。辖有 21 个行政村，169 个村民小组，6 个居委会，2 个筹建组。至 2020 年末，全镇有户籍 9987 户、28835 人，分别比上年减少 567 户、增加 57 人，列入管理的来沪人员 33762 人。镇党委下辖 3 个党委(罗泾镇综合党委、社区党委、东鼎公司党委)，4 个党总支(机关党总支、老龄党总支、宝经公司党总支、前卫公司党总支)，132 个党支部(含 22 个老龄党支部、53 个“两新”组织党支部)，共有党员 2521 人。辖区内有学校 6 所，建有市民健身中心 1 个，市民健身点 84 个，公共健身运动场 2 座，足球场 1 片，篮球场 3 片，游泳池 1 座。年内，罗泾镇成功创建上海市垃圾分类示范镇，实现上海市文明镇“六连冠”以及上海市平安示范社区“四连冠”；海星、花红村成功创建上海市乡村振兴示范村；塘湾、海星村成功入选第二批全国乡村旅游重点村；海星村被评为全国“一村一品”示范村；花红村被评为全国文明村；塘湾村入选第八批“全国民主法治示范村”重点培育名单；侵华日军罗泾大烧杀遇难同胞纪念地入选第三批国家级抗战纪念设施、遗址名录；沪宝水产养殖基地成功创建国家级水产健康养殖示范场；“罗泾十字挑花”作品“沪鄂同饮一江水 抗击疫情同舟共济”入选上海市抗疫展展品；长江口大闸蟹连续 9 年获“王宝和杯”全国河蟹大赛金蟹奖。镇政府地址：飞达路 85 号。

【疫情防控】　2020 年，罗泾镇成立镇疫情防控工作领导小组、25 个专项工作组、16 个基层指导组、2 个专项督查小组，形成“1 + 25 + 16 + N”工作体系和“七包干”“七到位”工作责任机制。84 个基层党组织、1276 名党员、57 支党员突击队、530 名突击队员奔赴村、居、洋桥检查站等疫情防控第一线，5 名机关干部报名加入浦东机场防疫行列。建立疫情防控物资统一管理调配机制，保障一线人员防护物资。强化市场监管，镇域内超市、农贸市场等生活必需品和重点物资价格平稳、供应充足，基本满足市场需求。制定若干防控工作意见，开展企业走访调研，实行“一对一”指导服务，帮助企业解决用工、物资采购、跨省通勤等难题。开展线上线下教学，分期分批、错时错峰组织全镇中小幼学生复课，确保复学平稳有序。多渠道、高频次宣传疫情防控信息，挑制罗泾十字挑花“沪鄂同饮一江水 抗击疫情同舟共济”作品，为 20 位宝山赴鄂医护工作者定制战疫纪念章。坚持“外防输入、内防反弹”，紧盯关键环节、细化防控措施，对学校、宾馆、养老机构、冷链企业等重点领域实施精准防控，对中高风险地区来沪人员实施严格管控和健康监测措施。

【经济建设】　2020 年，罗泾镇完成地方一般公共预算收入 4.61 亿元，规模以上企业工业销售产值 37.22 亿元，固定资产投资 17.22 亿元，社会消费品零售总额 6.7 亿元。有序推进重点项目，盘点食品科技、航安机场设备一期、长建金属精密、华能光伏发电投产运营，意内西精密机械开工建设，京东电子商务运营示范基地一期项目摘牌、核发施工许可证，完成 80% 土建工程量，二期项目进入可

研阶段，盘活闲置厂房资源 4.2 万平方米、整治低端劣势企业 23 户。不断加大招商力度，累计新增注册企业 705 户，注册资本 53.35 亿元，注册资本 5000 万元以上企业 21 户，引进普罗生物、航安机场设备等重点项目，渊辉地块、住建地块、同创陶瓷地块转型方案基本确定，象屿高端冷链项目加快建设，宝地长江口创智产城发展有限公司正式揭牌，睦邻小镇二期开业。持续优化营商环境，全年走访企业 2554 户，帮助企业解决证照办理、融资困难等问题和建议 116 件，帮助剑平动平衡等 27 户企业申请科技小巨人、张江高新区专项资金和人才等专项政策。

【社会事业】 2020 年，罗泾镇深化“一校一特色、一校一品牌”创建，逐渐形成“特色立校、特色强校”的教育发展态势。罗泾第三幼儿园建设方案持续优化，罗泾第二幼儿园、罗泾中学产证办理稳步推进，罗泾中学新建学生剧场、室内篮球馆项目建设有序推进。镇科学技术协会成立。新建 1 片足球场、1 片篮球场、10 个社区健身苑点，累计完成 110 场村居文化资源四级配送，获 2020 年“战 FUN 宝山”宝山区业余篮球联赛冠军。

【就业和社会保障】 2020 年，罗泾镇利用线上渠道发布招聘，发布就业岗位 2408 个，扶持 34 名高校毕业生、失业青年成功创业，就业困难人员安置率 100%，城镇登记失业人数在 448 人目标内。完善劳动关系调处机制，累计受理案件 91 起，结案 90 起。累计发放各类救助资金 873.14 万元，惠及 9543 人次，累计发放残疾人民生实事资金 492.05 万元，惠及 2.78 万人次。城乡居民医保实现应保尽保，新被征地人员落实保障率 100%。持续推进“一网通办”建设，实现“线上线下”深度融合办理，好评率 100%。落实新疆叶城县、云南曲靖市 40 个贫困村结对帮扶专项资金 241.9 万元，有序推进退役军人服务站建设。

【镇村建设与管理】 2020 年，罗泾镇完成镇域水系规划和排水规划修编前期工作，配合完成吴淞江（新川沙河段）两岸绿化景观方案前期摸底和研究。成立吴淞江指挥部领导小组，完成吴淞江（新川沙河段）拓宽工程 80% 以上的农户、企业动迁签约以及 6.3 公顷生态公益林占补平衡。推进萧泾路等 3 条微循环道路主体工程建设，启动泾恩路、泾灿路新建工程和长虹路 3 条微循环道路前期建设手续办理，完成 16.8 千米村庄道路提档升级，罗宁路（陈功路—集宁路）亮灯工程进展顺利。07—01 配套商品房完成 80% 主体结构建设，01—05、06—05 配套商品房地块完成前期收储及出让工作，02—04 配套商品房建设和 13—01 商品房地块收储及出让工作有序推进。落实“河长制”，实施陆家塘河道疏拓及俞家潮塘等 46 条断头河整治工程，潘泾—金勺路桥、小川沙河—潘川路桥断面水质稳定达标，获“上海市河长制标准化街镇”。推进扬尘污染防控“片长制”工作，委托第三方企业进行日常管理，巡查企业 800 余次，提出整改意见 110 余次。超额完成土地减量化立项任务 27.34 公顷和复垦任务 17.7 公顷，拆除违法建筑 7.1 万平方米，通过上海市无违建先进街镇复评。

【乡村振兴】 2020 年，罗泾镇巩固塘湾村乡村振兴示范村创建成效，高标准建成蟹逅馆、海星之家、耕织园等 28 个项目，第二批上海市乡村振兴示范村海星、花红村顺利通过区级验收和市级复核，全面推进第三批新陆、洋桥村建设。央视“‘听党话 感党恩 跟党走’携手奔小康”主题宣讲活动在罗泾镇举办，上海市乡村振兴示范村暨农村人居环境整治现场推进会在罗泾镇召开，累计接待参观调研团队 321 批次 10781 人次，探索完善乡村振兴示范村运营管理模式，与上青旅、驴妈妈、江苏一德等专业团队对接，推动乡村振兴。发展绿色农业，完成 2300 吨大米绿色认证，实现基本农田和水资源保护区内水稻绿色生产全覆盖，“新罗泾”牌虾稻米获第二十一届中国绿色食品博览会金奖。完成循环自净河蟹养殖场建设，沪宝水产养殖基地成功创建国家级水产健康养殖示范场。建立客户管理系统，通过微信公众号、媒体、直播带货等渠道推广“名、特、优”农产品，实现农产品销售额 8500 万元。依托“五村联动”（塘湾村、花红村、海星村、新陆村、洋桥村），着眼“吃、住、行、游、购、娱”，打造生态休闲农业和乡村旅游精品线路，协办上海市休闲农业和乡村旅游特色线路暨最美乡村路推介发布仪式、全市市民“终身学习人文修身主题活动”宝山线路启动仪式，举办美丽乡村徒步赛、宝山湖长江蟹品鲜节、小龙虾垂钓节、母亲花文化节等特色活动，国庆假期期间共接待游客近 3 万人次。

【平安建设与综合治理】 2020 年，罗泾镇推进“一网统管”工作，有效运作镇城市运行管理中心，累计受理案件 21021 件，标准类案件及时完成率 100%。全面推进“1 + 3 + N”网格化系统建设，深化多部门联勤联动机制，成立运行 7 × 24 小时非警务案件处置队伍，实现城运网格、综治网格、警务网格“多格合一”、统一管理。以创建“上海市平安示范社区”四连冠为目标，打好扫黑除恶专项斗争收官仗，推进“六清”行动，持续开展防范打击“黄赌毒”“盗抢骗”、非法营运、面门房“三合一”、无证无照经营等专项整治。探索乡村治理数字化转型，完成农村智能安防建设任务，在塘湾村成功试点基础上，相继建成运行海星、花红村智慧乡村平台。坚持班子成员接访、下访、约访制度，畅通信访渠道，基本完成信访工作“家门口”服务体系建设。开展“止新化旧”矛盾攻坚战，落实领导包案制度，完成区下发 13 件重复访和信访积案 30% 化解办结目标任务，有效化解和缓解潘桥村动迁、高椿树村张家宅动迁等突出矛盾。规范开展重大工程建设社会稳定风险评估，完成全国“两会”、十九届五中全会、第三届中国国际进口博览会等重点时段的稳控任务。落实安全生产企业主体责任、基层属地管理责任和政府监管责任，实现基层签订安全工作目标责任书全覆盖。深化第三方安全监管，累计检查企业 878 家次，排查安全隐患 4569 条，有效整改率 95% 以上。开展生产、消防、食品、交通、建筑等领域安全隐患大排查大整治。

【社区建设】 2020 年，罗泾镇完成宝虹家园和海上御景苑一期、二期业委会换届，推进信达蓝庭、海上御景苑三期业委会组建工作。关注居民需求，完成 14 个小区雨污混接改造和电动车电梯禁入系统安装，推进既有多层住宅小区加装电梯工作，发挥“社区云”“社区通”等平台作用，引导居民参与社区治理，宝通家园、陈东新苑成功创建“精彩社区、美好家园”示范小区，宝悦家苑成功创建“上海市节水型小区”。做优塘湾村乡村治理模板，推进自治、德治、法治“三治融合”，申报第八批“全国民主法治示范村”。完成村规民约修订工作，推进“阳光村务”工程。分批分类推进散埋乱葬整治工作，消除存量、杜绝增量。全面启

动第七次全国人口普查工作，采用电子化采集，坚守数据质量底线。

【精神文明建设】 2020 年，罗泾镇按照宝山区创建全国文明城区和全国文明村镇工作要求，健全班子成员包干测评点位负责制，开展全国文明城区创建迎检工作，实现上海市文明镇“六连冠”，花红村被评为第六届全国文明村。推进新时代文明实践分中心建设，完成 1 个分中心和 17 个村、居新时代文明实践站挂牌建设。开展农村人居环境整治，提标打造长虹路、飞达路“美丽街区”，镇域宅前屋后、背街小巷环境面貌全面提升，顺利通过国家卫生镇复审。完善督查考核机制，引入专业第三方加强村、居生活垃圾分类指导，成功创建上海市垃圾分类示范镇。

【法治政府建设】 2020 年，罗泾镇以开展“四史”学习教育为契机，成立镇全面依法治理委员会，完成“七五”普法任务，全面落实行政执法“三项制度”，执行“谁执法谁普法”，法治政府建设向纵深推进。完善村、镇属公司及事业单位“三重一大”事项集体决策制度，加大政府信息公开力度，完成 22 件政府信息依申请公开件答复，主动公开政府文件 83 件，公开率 100%。成立镇督查办，推动产业发展、乡村振兴、项目推进、民生保障等重点工作落地见效。完成 3 份区人大代表建议和 3 份区政协委员提案办理，办理结果满意率 100%。推进大调研工作，收集问题建议 468 条，实际解决 461 条，解决率 98.5%。进一步转变作风，精简会议文件，严格规范督查考核工作，促进干部担当作为。落实管党治党“一岗双责”，健全廉政建设与业务工作融合机制，村、居、镇属公司签订党风廉政建设目标责任书全覆盖。探索镇属公司管理新路径，引入第三方财务监管，从源头规范公司资金使用流程。

【市领导到罗泾调研工作】 2 月 4 日，市委秘书长诸葛宇杰一行以“四不两直”方式检查指导罗泾镇疫情防控工作。2 月 10 日，市人大农业农村委员会办公室主任倪永成到罗泾镇检查指导农村地区疫情防控。2 月 22 日，市卫健委督导组组长张怀琼一行到罗泾镇社区卫生服务中心检查指导防控。3 月 7 日，市公安局党委副书记、副局长陈臻带队调研罗泾镇道口疫情防控。3 月 10 日，市新冠肺炎疫情防控领导小组环境整治组在市住建委二级巡视员梁建安带领下，到罗泾镇社区卫生服务中心调研督导。3 月 17 日，市农业农村委主任张国坤、副主任黎而力实地调研罗泾镇海星村乡村振兴项目建设及“五村联动”推进情况。7 月 22 日，市乡村振兴示范村暨人居环境整治现场推进会在罗泾镇塘湾村召开，市委副书记廖国勋出席会议。9 月 3 日，市妇儿工委办公室副主任、市妇联二级巡视员竺倩伟带领市科学育儿基地相关领导，到宝山区调研指导儿童友好社区创建工作。9 月 23 日，市乡村治理工作现场会在罗泾镇塘湾村举办，市农业农村委一级巡视员王国忠出席会议并讲话。11 月 20 日，市人大常委会代表工委主任邬立群、副主任胡成韫一行 9 人到罗泾镇海星村调研乡村振兴工作。11 月 23 日，市人大代表、市发展和改革委员会总经济师郭宇一行 7 人到罗泾镇开展联系社区活动。

【首届塘湾母亲花文化节开幕】 5 月 23 日，“萱”动“泾”彩——首届塘湾母亲花文化节在慈孝塘湾开幕。母亲花文化园在塘湾村入口处，位于沪太路沪新路路口。罗泾镇在塘湾村庄风貌建设和景观提升中植入萱草专类品种，打造国内首家萱草专类园，营造萱草花园主题村。

【沪新路获评“2020 年上海十大最美乡村路”】 9 月 25 日，罗泾镇沪新路获评“2020 年上海十大最美乡村路”称号。本次参评“最美乡村路”的农村公路全部来自上海市 71 条“四好农村路”示范路。沪新路（沪太路—蕴川路）位于市级美丽乡村、乡村振兴示范村塘湾村，全长 1.3 千米，宽 4.5 米。路边的萱草，与南侧的萱草文化园景观相融合。

【美丽乡村徒步赛举办】 10 月 24 日，上海市第三届市民运动会 2020“战 FUN 宝山”罗泾美丽乡村徒步赛在罗泾镇举办。本次赛事将体育、艺术、文化、旅游、美丽乡村建设等融为一体，徒步乡村、体验民风、收获健康。沿途设置泾画—涂鸦艺术，泾动—花海童趣，泾奇—稻草螃蟹，泾钓—渔事体验，泾幻—水母驿站，泾获—农事体验等趣味点位汇聚成多“彩”多“艺”罗泾美丽乡村徒步赛。

【获 2020 年宝山区业余篮球联赛冠军】 11 月 7 日，上海市第三届市民运动会 2020“战 FUN 宝山”业余篮球总决赛在宝山体育中心篮球馆举行，罗泾镇“泾光闪闪”篮球队获本次比赛总冠军。罗泾镇作为沪上首个篮球小镇，将乡村振兴、全民健身与全民健康深度融合，聚焦“均衡优质、多元融合、全民共享、农村特色、亮点打造”五大理念。

10 月 24 日，上海市第三届市民运动会 2020“战 FUN 宝山”罗泾美丽乡村徒步赛暨“幸福宝山路 文明修身行”主题健步走颁奖活动举办 樊立斐/摄影



2020 年罗泾镇学校

名　称	班级(个)	学生(人)	教职员工(人)	地址	电话
罗泾中学	22	801	78	东朱路 8 号	66870105
罗泾中心校	30	1169	80	陈功路 28 号	56871864
罗泾中心幼儿园	15	458	33	罗宁路 3030 弄 1 号	56871981
罗泾第二幼儿园	9	276	23	潘沪路 301 号	36581928
民办肖泾小学	15	575	39	沪太路 9101 号	66878208
宝宝乐幼儿园	6	249	20	塘湾村	56874041

2020 年罗泾镇村、居委会

名　称	户数(户)	人口(人)	地址	电话
海红村	429	1220	袁家宅 8 号	56871070
川沙村	440	1139	萧月路 166 号 2 楼	66879123
宝丰村	442	1225	陈东路 85 号	56871525
牌楼村	265	849	青三路二房宅 58 号	56877528
合建村	418	1393	罗宁路 1996 号	56870261
潘桥村	488	1620	飞马路 225 号	56871856
陈行村	438	1319	陈镇路 285 号	56870087
海星村	547	1791	新川沙路 85 号	56870027
花红村	378	1237	北蕴川路 2399 弄 221 号	56870683
新陆村	361	1085	北蕴川路 2501 弄 268 号	56870013
王家楼村	294	949	罗北路 1558 号	56861422
新苗村	472	1532	沪太路 9405 号	66598766
塘湾村	375	1250	沪太路 9713 号	56878031
洋桥村	364	1152	沪太路 9898 号	66599366
合众村	254	711	罗宁路 3030 弄 144 号 3 楼	66876818
高椿树村	382	1121	潘川路 999 号南首	56874120
三桥村	397	1136	金石路 188 号富长路交界	56871873
肖泾村	433	1452	沪太路 8872 弄 25 号	56871678
民众村	254	734	罗东路 1250 号	66876007
解放村	329	1019	金勺路 1688 号 5 号楼 5 楼	56863545
和平村	289	812	潘泾路山茶路口	66871689
第一居民区	366	783	陈东路 79 弄 15 号	56878651
宝虹家园	422	878	陈川路 555 弄南门岗活动中心 2 楼	51283025
宝通家园	263	538	萧月路 166 号 2 楼	66879123
宝悦家苑	250	482	罗宁路 3030 弄 144 号	36380025
宝祥宝邸	183	381	潘沪路 69 弄 40 号	56143278
海上御景苑	239	587	长虹路 779 弄	56143356
信达蓝庭(筹建)	176	364	潘新路 255 弄 206 号	66877810
罗宁苑(筹建)	39	76	潘新路 558 弄 37 号 2 楼	66870371

(顾春琰)

顾村镇

【概况】 顾村镇位于宝山区中西部，东临杨行镇，南濒大场镇，西接嘉定区马陆镇，北靠罗店镇，总面积41.66平方千米，耕地面积671.3公顷。辖有16个行政村，76个居委会。至2020年末，全镇有户籍49798户、121468人，分别比上年增加2897户、4214人；列入管理的外来人口185805人，增加56735人；户籍人口出生率5.99‰。镇党委下辖57个党总支、276个党支部，在册党员9133人。建有市民健身步道20条，市民球场6个，村居健身苑点174个。辖区内有学校46所。年内，顾村镇获得市爱国拥军模范街镇等称号。镇政府地址：泰和西路3431号。

【经济建设】 2020年，顾村镇受疫情、减税降费、房产调控等因素影响，全年完成区级财政收入7.15亿元，比上年减少0.14亿元，减少1.9%；实现工业总产值157.32亿元；农业总产值0.22亿元；完成合同外资4215万美元；完成国家税金26.50亿元，减少13.4%；完成固定资产投资121.13亿元，其中工业投资3亿元；实现社会消费品零售总额61.01亿元。粮食总产量112.37吨。引进快仓智能、赛赫智能等重量级科创企业，启动新顾城综合产业社区一期、龙湖上海产业互联网技术中心等科创项目，新增高新技术企业7家。与清华大学、市自仪院等合作，推进产学研深度融合，加快布局研发平台、孵化器、众创空间、科创小镇。成立镇科学技术协会，搭建智汇平台。全力壮大产业集群。聚焦机器人和智能制造、现代服务业主导产业，推动发那科三期、保集e智谷二期、中交交通信息产业中心等20个重大产业项目开工建设，总投资达67亿元。其中，太洋科技、科挺自动化、交运智慧湾实现当年建设、当年投产（开园）。加快建设智慧湾四期、亚太集创厢等一批新载体，积极打造服务业载体一园一特色。全速推进园区提标升级。上海机器人产业园获评市特色产业园，单元控详规划已获批复，产业发展规划持续优化。中央厨房、配餐中心、人才公寓相继投用，展示服务中心加快建设，道路改造、标识更新深入实施，白荡河景观风貌改造完成方案设计。启动建设智慧园区管理系统，基本完成5G提升项目，成立园区平台公司，推进产业基金设立。盘活土地资源7.15公顷，持续释放产业发展空间。大力推进招商引资。对接落实企业迁移新政，通过走出去、请进来、云会面和召开优化营商环境大会。全年工商新增注册企业3593家，比上年增长13.3%，注册资本5000万元以上76家，相继引进仁联、三湘、华鹿兄弟等优质企业。

【城镇建设与管理】 2020年，顾村镇优化城镇规划体系，“十四五”规划完成编制，镇总体规划形成初步方案，专业规划加快推进。动迁保持快速度，完成228户民房签约和9家企业动迁，实现老镇改造集体土地动迁清零。安置房建设展现新成效，出让26.6万平方米，新开工19.81万平方米，罗青湾新苑、富长路西侧2号地块主体竣工。加快完善老镇改造区域公建配套，沙浦路荻泾桥及延伸段工程完工，云上路投入使用。统筹推进爱国卫生、市容整治、垃圾分类工作。创新推出智慧顾村垃圾分类管理系统，成功创建市生活垃圾分类示范街镇。深化河长制，高频次开展河道巡查，周家浜获市最佳整治奖。紧盯环保两违（违反国家法律或者相关部门制定的具体事项相关规定）项目，形成监管闭环。全面贯彻片长制，道路扬尘在线监测平均值低于0.089毫克/立方米，比上年下降19%。拆除违建30万平方米，完成664万平方米小区雨污混接改造，宝荻路、苏家浜路、顾北东路等环境品质整体提升。精心打造美丽宜居农村人居环境，完成8个村巩固提升、8个村聚焦整治。有序推进农民相对集中居住，完成星星、广福45户农户签约。建成5.05千米“四好农村路”（把农村公路建好、管好、护好、运营好），新建、规范300个公共停车泊位。土地减量化立项13.05公顷，确认12公顷。盘活村级存量资金3.5亿元，参与镇动迁安置房建设。集体资产租赁收益达5215万元，合同收益增长51%。

【社会事业】 2020年，顾村镇聚焦疫情防控，加强镇、社区卫生中心、村（居）三级公共卫生应急管理体系建设，启用2家智慧健康驿站。推进校企合作、委托管理，宝山世外等6所学校完成建设，顾村中学实现平稳过渡。加快布局15分钟养老服务圈，建成运营椿山万树综合为老服务中心，设立菊华苑助餐点，老安村建成市级农村老年示范睦邻点，长护险护理对象达到3172人，老年女性积极与健康老龄化项目顺利通过终期评估，获得国家专家组肯定。完成润通菜市场标准化改建。文体事业繁荣发展。建立新时代文明实践分中心，建成81个实践站。落实文化惠民，向46个村居配送230场文化大餐，举办云上相约系列活动，顾村发展摄影展作品被学习强国、上海宝山收录，顾村诗社在“美丽中国——乡村振兴”全国农民诗歌比赛中取得优异成绩。推进体育乐民，新建、更新5条市民健身步道，完成村居147个健身苑点维护，新建8个健身苑点，健身气功项目在市、区比赛中获一等奖。

【就业与社会保障】 2020年，顾村镇运用月月招聘会、创美顾村、就业指导站等平台，推进云招聘、云指导，城镇登记失业人员数控制在1292个（指标控制数1805个），就业困难人员实现100%安置，帮扶引领151人成功创业。开展社会救助，发放资金5852万元，惠及11万余人次。尊崇关爱退役军人，完成4036名退役军人和其他优抚对象信息采集。稳步推进顾村、杨木桥、正义等村相关村民小组撤建制工作。城乡居保续缴率达到93%（指标90%），超额完成年度指标。受理中心获评市新版社保卡集中换发工作标杆服务窗口。

【基层建设】 2020年，顾村镇设立镇城运中心，整合派出所、市场监管、综治等力量数据资源，稳步推动城运系统升级。链接智慧小区、智视通等感知端，部署应用政务微信，积极拓展应用场景。围绕高效处置一件事，实现基础网格和警务网格多格合一，建立共富城运工作站，组建7×24小时联勤联动队，110非警情分流办结率100%。做好第七次全国人口普查，扎实推进社区云建设，夯实高质量发展数据基础。实施美丽家园三年行动，创建10个精彩社区、美好生活示范小区，完成11个小区规范化建设，新增加装电梯3台。增强基层自治共治活力，创建1个区级、4个镇级创新实践基地，培育活力楼组90个，建成融创玉兰苑社区食堂。推进农村社区化建设，朱家弄村获评市区两级农村建设试点示范村，老安村获评区级农村建设试点示范村。落实集体经济组织法律顾问制度，修订12个村村规民约，提升村级治理水平。

【平安建设】 2020年，顾村镇开展“六清”行动，涉黑涉恶举报线索办结率

100%。加强红袖章志愿者、护村队等建设，完善综治防控网络。推进雪亮工程，新增7个村高清监控覆盖。部署50个智慧小区WIFI特征采集点位，增设9个智联社区电子屏，完成馨佳园等一批治安薄弱小区技防改造。建立居村人口管理组团式工作模式，实有人口信息准确率达到98%以上。网格前端发现率和处置率进一步提升，获评区城市网格化综合管理工作先进单位。开展安全隐患大排查大整治，检查农村自建出租房、在建工地等9662家次，消除隐患29349项，安全形势保持稳定。

【与仁联集团合作签约】 4月10日，仁联集团与顾村镇合作签约仪式在智慧湾举行。此次合作发挥仁联集团人力资源方面专业优势，拓展相关业务，为顾村劳动力市场水平提升贡献力量。仁联集团成立于2014年，总部设在上海陆家嘴，主要为全国的企业客户提供全方位、多层次、细分化的外包服务，包括服务业外包、制造业外包、中高端灵活用工、人事外包，仁爱通福利商城的一站式专业化服务，还涉及投资、教育等领域。

【交通信息产业中心项目（一期）开工奠基】 6月9日，交通信息产业中心项目（一期）开工奠基仪式在上海机器人产业园举行。出席领导共同为项目培土奠基。该项目总投资4亿元，占地面积3.53公顷，建筑面积4万平方米。

【与北京联东投资（集团）有限公司合作签约】 7月23日，北京联东投资（集团）有限公司与顾村镇合作签约仪式举行。联东U谷是联东集团打造的园区运营管理核心品牌。顾村镇与联东U谷的战略签约将形成组团突破、群智演进的效应，进一步加快智能智造小镇建设进程。顾村镇与联东集团合作机器人产业园项目，将以机器人和智能制造为主导产业，吸引相关高新技术产业，形成上下游高端产业集群，助力顾村镇及上海机器人产业园打造机器人及智能制造产业新高地。

【华鹿兄弟创业集群入驻】 7月30日，上海华鹿兄弟创业集群入驻顾村签约仪式举行。兄弟创投是一家专注于早期创业投资、引领科技创新、深度陪跑青年创业者的创新型创投机构，创始合伙人均系“饿了么”原初创团队和阿里集团原高管。兄弟创投投资多家新经济互联网企业，其中就有多人行（即时服务的行业龙头）、蓝遇人才（蓝领职业发展生态平台）。



10月23日，上海宝山区顾村镇椿山万树综合为老服务中心开业　　顾村镇/提供

【保集e智谷（二期）项目开工奠基】 9月28日，保集e智谷（二期）项目开工奠基仪式在上海机器人产业园内举行。园区以工业4.0（即第四次工业革命）产业为核心，集科技孵化、产品研发、金融商务服务三位于一体，集聚全球智能焊接龙头企业伏能士智能设备有限公司、科技创新板第一家分析仪器制造上市企业上海安杰环保科技股份有限公司、泵业头部企业瑞士爱格泵有限公司等一批智能制造龙头企业、知名企业。保集e智谷二期项目总投资12亿元，占地面积4.47公顷，总规划建筑面积达16.8万平方米，兼顾产业办公与商业配套，提供33栋总部办公、3栋高层产业办公及智造上楼产品，为入驻园区公司提供更加灵活多元的空间组合及功能组合。

【椿山万树综合为老服务中心开业】 10月23日，顾村镇椿山万树综合为老服务中心开业。椿山万树综合为老服务中心是顾村镇人民政府与龙湖集团旗下养老服务品牌合作设立的社区嵌入式养老服务综合体，总建筑面积约2500平方米，涵盖长者照护之家、日间照料中心、社区长者食堂等多元服务内容。

【顾村镇科学技术协会成立暨第一次代表大会召开】 10月29日，顾村镇科学技术协会成立暨第一次代表大会召开。大会选举产生顾村镇科协第一届委员会，会议审议通过《上海市宝山区顾村镇科学技术协会实施〈中国科学技术协会章程〉细则》。

【上海发那科智能工厂三期开工奠基仪式举行】 12月2日，上海发那科智能工厂三期项目开工奠基仪式在上海机器人产业园举行。该项目是发那科集团继日本之外，全球最大的机器人基地，是机器人界的超级智能工厂，建成后，将带动整个上海的机器人行业迈入新的台阶。项目占地28.73公顷，建筑面积30万平方米，总投资约15.8亿元，利用发那科集团强大的工程集成及技术服务能力，建成集智能制造、研发、展示、销售和系统集成中心及服务总部，打造一座先进、高柔性的机器人超级智能工厂。

【顾村镇获全国“六保”案例征集优秀奖】 12月8日，顾村镇撰写的上海机器人产业园“做好‘六稳’‘六保’打造精品园区”案例，在人民网主办的“落实‘六保’任务创新案例”征集活动中，作为上海市唯一入围案例，获优秀案例奖。

【快仓全球智能机器人产业基地项目开工奠基仪式举行】 12月15日，快仓全

球智能机器人产业基地项目开工奠基仪式在上海机器人产业园内举行。项目规划面积约 4.53 公顷，总投资超 3.8 亿元，计划构建集研发、测试、制造、应用为一体的自主领先技术创新机器人产业链，聚焦 AI、机器人、大数据、IoT、云计算等核心技术及核心部件产业化所需的功能区域做前瞻性配置，打造符合宝山城市发展、提升核心城市实力的世界级智能机器人产业集群，包括总部基地、技术研发中心、生产制造中心、研发测试中心和智能运营中心。

2020 年顾村镇学校

名　称	班级(个)	学生(人)	教职员工(人)	地址	电话
顾村实验学校	36	1486	104	宝安公路 1123 号	66022050
共富实验学校	57	2382	196	共富路 501 号	33702032
刘行新华实验学校	31	1130	96	菊太路 1058 号	33792572
顾村中心校	36	1535	110	顾北路 101 号	56042428
泰和新城小学	25	1001	76	泰和西路 3493 弄 188 号	66022059
共富新村小学	20	703	56	共富路 75 号	33706876
菊泉学校	25	1046	72	菊太路 321 号	56022292
民办顾教小学	33	1445	80	菊泉街 528 号	56022247
顾教初中部	3	120	10	宝安公路 2186 号	36041215
顾村中学	39	1428	135	电台路 93 号	56183580
鹿鸣学校	34	1331	93	菊联路 260 号	36553611
馨家园学校	29	1086	42	黄海路 599 号	56870271
乐之中学	15	451	47	菊泉街 106 号	66035760
宝虹小学	20	888	55	菊盛路 150 号	66022837
顾村中心幼儿园	12	336	33	顾北东路 99 号	33855615
刘行中心幼儿园	16	481	34	菊太路 1077 号	56022814
泰和新城幼儿园	9	287	21	泰和西路 3463 弄 35 号	66041126
荷露幼儿园	13	382	31	顾北东路 500 弄 19 号	66048925
荷露檀乡湾分园	9	276	20	水产西路 778 号	56676330
帕堤欧幼儿园	13	392	30	顾北路 529 弄 1 号	66028376
依云湾幼儿园	11	325	26	顾荻路 150 号	36070862
沙浦路幼儿园	12	354	31	沙浦路 377 号	36509206
菊华幼儿园	4	107	11	菊太路 1581 号	36199936
馨佳苑幼儿园	11	320	19	丹霞山路 199 号	36513321
馨佳苑第二幼儿园	12	345	23	沪联路 425 号	56450276
彩虹幼儿园	15	465	26	宝菊路 375 号	33851761
保利叶都幼儿园	23	713	27	联杨路 1001 号	66038832
菊泉实验幼儿园	12	362	24	菊泉街 159 号	36199936
扬波幼儿园	10	258	27	菊太路 456 号	66026181
青秀城幼儿园	12	386	19	苏家浜路 328 号	56170325
小雨点幼儿园	6	202	11	教育路 567 号	56040799－8008
红星幼儿园融创玉兰园	2	49	4	联谊路 629 号	56573771
宝山世界外国语学校	10	463	63	云上路 29 号	66022170
华二宝山实验学校	30	1150	83	鄱阳湖路 599 号	56025222
世外云尚欧莱幼儿园	6	145	18	云上路 21 号	56781980
贝贝佳欧莱幼儿园	19	465	38	宝菊路 377 号	56781980
贝贝佳双语幼儿园	14	445	28	共富四村 321 号	56697017
贝贝佳第二幼儿园	9	248	16	共富路 476 弄 58 号	33708935
宝山上外附小幼儿园	13	278	26	丹霞山路 366 号	56186088
菲贝儿第二幼稚园	10	342	21	共富二村 301 号	33703256
菲儿幼儿园	4	158	4	共富路 99 弄 101 号	33702595
娜荷芽幼儿园	9	356	18	宝安公路 338 号	15801752375
海豚幼儿园	14	529	17	沪太路 5553 号	6186121

（续表）

名　称	班级（个）	学生（人）	教职员工（人）	地址	电话
陈行新竹幼儿园	12	332	18	陈富路 1168 号	13167053825
喜羊羊幼儿园	10	378	20	沪太路 4328 号	56185718
学成幼儿园	8	316	8	佳龙路 368 号	56187992

2020 年顾村镇村委会

名称	户数（户）	户籍人口（人）	地址	电话
白杨村	489	1436	顾陈路 151 号	66012373
顾村村	538	1472	新贸路 5—1 号	66046186
朱家弄村	409	1403	佳龙路 200 号	56042627
羌家村	335	895	苏家浜路 499 号	66045058
谭杨村	458	1556	潘泾路 915 号	36042872
盛宅村	878	2291	泰和西路 3358 号	56044158
星星村	529	1615	湄星路 1815 号	36040067
杨木桥村	238	750	苏家浜路 371 号	56042502
胡庄村	510	1391	联谊路 500 弄 10 号	33711153
老安村	1253	3338	潘广路 993 号	56022651
沈宅村	637	1828	联杨路 2211 弄 5 号	56023870
归王村	198	1718	陆陈路 338 号	56023193
广福村	576	1976	宝安公路 2185 号	56020704
陈家行村	933	2188	陈广路 556 号	56029005－813
正义村	496	1215	菊联路 89 弄 55—57 号	36312325
沈杨村	630	1723	顾陈路 715 号	56189081

2020 年顾村镇居委会

名　称	户数（户）	户籍人口（人）	地址	电话
泰和一居	1769	1815	泰和西路 3463 弄 47 号 103 室	56047826
泰和二居	1693	1977	泰和西路 3381 弄 63 号 202 室	56047820
泰和三居	2255	2222	泰和西路 3493 弄 42 号 201 室	56047819
获泾居委	1050	982	泰和西路 3527 弄 30 号 201 室	56047821
大唐居委	1836	1450	沪太路 3717 弄 133 号	56049504
天极居委	1077	1071	富联路 25 弄 48 号	56182774
顾村居委	714	1272	顾新路 32 号	56043349
共富一居	1493	1508	共富路 99 弄 18 号	33710942
共富二居	1950	2219	共富一村 889 号	33702273
共富三居	1654	1550	共富二村 300 号 312 室	33712553
共富四居	2356	2316	共富二村 300 号 314 室	33712305
共富五居	1243	1369	联谊路 501 弄 37 号 3 楼	33707316
共富六居	1920	2164	共富二路 120 号	33700387
共富七居	2508	3336	共富路 351 弄 84—1 号	33708342
新顾村大家园一居	1610	1641	顾北东路 501 弄 131 号 2 楼	33719229
新顾村大家园二居	1488	2219	顾北东路 500 弄 29 号甲	36041035
新顾村大家园三居	2400	2718	顾北东路 155 弄 183 号	337819031
丰水宝邸	3185	3950	教育路 512 号 201 室	56186702
成亿宝盛	1778	1610	水产西路 858 弄 35 号	36044296
盛宅一村	1220	946	富联路 128 弄 18 号 1 楼	33854586
铂庭居委	883	776	沙浦路 518 弄 1 号	36313400
绿洲花园	1422	1360	沙浦路 128 弄 39 号	36631363
新天地获泾一居	1056	1306	顾获路 303 号	36314038

（续表一）

名　称	户数(户)	户籍人口(人)	地址	电话
世纪长江	1752	1387	电台路 568 弄 17 号	36310132
上投佳苑	1194	364	水产西路 729 弄 11 号 102 室	33855647
旭辉依云湾	1298	783	顾北路 666 弄 4 号楼 2 楼	36310549
东方帕堤欧	1116	770	顾北路 739 号 204 室	33715220
自然居(筹)	920	753	水产西路 999 弄 7—1 号 310 室	36381580
新天地荻泾二居(筹)	1089	629	沙浦路 311 弄 302 号	56183932
绿地宝里(筹)	391	315	富长路 1080 弄 252 号	56183907
宝顾佳苑	1006	1159	苏家浜路 435 弄 56—1 号	56808805
青秀苑一居	1201	852	宝荻路 500 弄 58 号 101 室	56145109
新顾村大家园四居	1258	1032	顾北东路 188 弄 42 号	56878205
上坤公园华庭(筹)	282	238	富联路 646 弄 17 号 2 楼	66787557
融创玉兰园(筹)	1056	651	联谊路 649 弄 15 号 2 楼	56110961
青秀苑二居(筹)	1062	463	宝荻路 535 弄 1 号 2 楼	66020219
金地云锦苑居委	1540	1035	苏家浜路 428 弄 3 号—8(3 楼)	66020109
胡庄佳苑(筹)	560	641	共富路 569 弄 8 号	56875823
润园居委(筹)	1424	0	联谊路 619 弄 302 号	33705300
菊泉居委	1164	1116	菊泉街 600 号 102 室	56020979
菊泉一居	1492	1248	菊泉街 39 弄 16 号 1 楼	66029085
菊泉二居	1604	1635	菊盛路 50 弄 10 号 1 楼	66025092
菊泉三居	1423	1288	陆翔路 358 弄 92 号 101 室	56029768
菊泉四居	2045	1356	陆翔路 6978 弄 17 号 104 室	66029086
文宝苑	1948	1269	菊联路 157 号 5 楼	66028256
采菊苑	1637	1243	菊联路 68 弄 32 号 101 室	36315081
古北菊翔苑	2309	1473	菊联路 233 弄 68 号 102 室	36315283
好日子大家园一居	1392	1987	菊太路 777 弄 109 号 2 楼	56029736
好日子大家园二居	2352	2915	宝菊路 655 号 2 楼	66026002
好日子大家园三居	1620	781	菊太路 1221 弄 82 号	36383029
好日子大家园四居	1824	1916	菊太路 1399 弄 19 号 1 楼	66028195
保利叶都一居	2516	738	菊太路 1198 弄大会所 2 楼	56180265
保利叶都二居(筹)	2406	1889	联杨路 1078 弄 1062 号 4 楼	56040516
保利叶城一居(筹)	1290	985	宝菊路 22 弄 1 号楼 1 楼	66781595
保利叶城二居	1895	1572	宝菊路 133 弄 295 号 1 楼	66788750
宝翔苑(筹)	797	382	菊盛路 468 弄 8—1 号	66032386
中怡家园(筹)	1340	897	菊泉街 547 弄 12 号 207 室	66038677
宝沁苑(筹)	1576	2329	菊泉街 577 弄 16 号 2 楼	56590805
馨佳园一居(筹)	966	953	韶山路 419 弄 28 号 101 室	66027568
馨佳园二居(筹)	864	510	韶山路 418 弄 39 号 101 室	56181363
馨佳园三居(筹)	1182	1091	菊泉街 1596 弄 8 号西侧	56183668
馨佳园四居(筹)	516	650	菊泉街 2899 弄 8 号 401 室	33910056
馨佳园五居(筹)	517	245	菊泉街 1969 弄 5 号 201 室	56566061
馨佳园六居(筹)	1755	1378	菊泉街 1346 弄 30 号楼 102 室	56186690
馨佳园七居(筹)	618	313	潘广路 1765 弄 9 号 1 楼	36581769
馨佳园八居(筹)	2044	2356	丹霞山路 257 弄 45 号 1 楼	33703711
馨佳园九居	2277	868	韶山路 348 弄 6 号—1	56185935
馨佳园十居	1468	1135	韶山路 245 弄 20—2 号	36508355
馨佳园十一居(筹)	2199	1478	菊盛路 851 弄 30 号 2 楼	36511579
馨佳园十二居(筹)	1277	944	菊泉街 1280 弄 19 号 105 室	36046298
馨佳园十三居(筹)	593	272	菊泉街 1281 弄 5 号 1 楼	56563629

（续表二）

名　称	户数(户)	户籍人口(人)	地址	电话
菊祥苑居委(筹)	1398	1310	菊太路 1609 弄 3 号—42 楼	66026116
菊华苑居委(筹)	978	807	菊太路 1755 弄 8—32 楼	66026851
菊晨苑居委(筹)	1120	1165	长白山路 633 弄 24 号 2 楼	66026358
中怡雅苑居委(筹)	596	11	菊泉街 158 弄 10 号 201	66026768
馨清佳苑(筹)	2346	1045	菊泉街 55 弄 13 号	66026811

（黄云宏）

大场镇

【概况】 大场镇位于宝山区西南部，东与静安区彭浦镇和大场机场为邻，南与普陀区甘泉路街道、万里街道、桃浦镇交界，西与普陀区桃浦镇及宝山城市工业园区接壤，北与蕴藻浜为界，总面积33.14平方千米，辖10个行政村、86个居委会(包括9个筹建居委会)。至2020年，实有人口414189人，有户籍68568户，比上年增加2089户；户籍人口176683人，增加4934人；列入管理的外来流动人口158031人，增加17357人，境外人口1335人。辖区内学校53所，其中镇管学校26所。镇党委下辖党组织总数405个，其中直属党组织30个(其中党委2个，党总支7个，党支部21个)；二级党组织171个(其中党委1个，党总支70个，党支部100个)，三级党组织204个，登记党员总数14999人。年内获得全国红十字模范单位，市爱国拥军模范镇、市文明镇、市信访“人民满意窗口”标准化建设示范单位。镇政府地址：大华路1469号。

【经济建设】 2020年，大场镇完成地方财政收入9.3141亿元，实现社会消费品零售额101.44亿元，全社会固定资产投资总额73.10亿元。克服疫情影响，推动招商、项目、产业“三驾马车”齐发力。优化营商环境，相继引进湖南建工湘建南粤、碧水源华东科技、塞力斯医疗、国泉科技等知名企业，全年累计引入企业625户，比上年增长57%。针对性开展安商稳商服务工作，成功帮助43家优秀企业申报市、区级各类文创、科创等专项资金。推动宝山日月光、大场老镇商业三期等重大项目建设，宝山日月光项目有朗玩(中国)、动感坐标、冒险港等20余个知名品牌进驻，全镇13个纳入统计监测范围的商务载体总税收实现10.2亿元，总税收单位面积产出3228元/平方米，全区排名第二位。加快传统产业企业优化升级，完成永乐汇文创园、中邮华东智能产业园一期建设，开工建设昇PARK文创产业园二期。主动融入宝山区科创主阵地建设，做好南大智慧城开发和环上大科技园建设的资源对接和服务保障，加快实施宝山科技园改造工程，将其打造为环上大科技园的标志性核心载体。

【城镇建设与管理】 2020年，大场镇南大地区综合整治居农民动迁进入收官阶段，房屋征收补偿签约率98%，保质保量推进5个地块52万平方米安置房建设，D2、D3地块已具备交付条件，06—04、09—04、10—04地块实现结构封顶。“城中村”改造加快推进，联东村所有经营性地块全部完成出让，场中村“城中村”改造动迁签约率达98.6%，场南村“城中村”改造方案初步完成，市政公建配套项目朗香湖完成竣工验收。配合市重大工程项目建设，完成轨交15号线陈太路停车场、祁连山路(丰翔路—普陀区界、锦秋路—塘祁路)改建工程、陆翔路—祁连山路南北贯通工程腾地工作，15号线顺利通车，陆翔路—祁连山路实现南北贯通。完成塘祁路大修工程。聚焦水、气等污染防治攻坚领域，落实扬尘污染防控“片长制”，持续推进污染源普查，完成12台锅炉提标改造，扬尘平均浓度控制在考核指标以下。完善河长制一岗双责，实施“多级河长制”，探索设立24位民间河长，覆盖镇域内所有镇、村河道，全面完成镇域内33条劣Ⅴ类河道治理，红光河、桃浦河2个市考断面稳定达标，基本完成镇域葑润华庭等110个住宅小区、总面积约1200万平方米约雨污混接改造工程，完成长约5千米的新建沪太路绿化步道建设，新建各类绿化、绿地5.8公顷，全镇人均绿地面积21.1平方米。

【社会治理】 2020年，大场镇在创建“智慧社区”示范镇基础上，大力推进

大场镇美丽街区——聚丰园路　　大场镇/提供



“一网统管”建设，成立大场镇城市运行管理中心，围绕“1＋3＋N”（1个数据中心，聚焦生活、治理、经济3个领域，开发N个智慧应用场景）模块建设，试点推进“平安大场”“城管千寻”“垃圾分类”等9个应用场景的研究开发。坚持问题导向，依托城运平台三级联动指挥开展多部门联合执法，问题处置能力和群众诉求解决率大幅提升，“12345”市民热线先行联系率和按时办结率均为100%。推进社区自治共治，开展美丽家园改造，全年完成21个小区改造，新建9条美丽街区，实现“一街一风貌”，全年加装电梯立项56台，开工40台，形成规模化。开展祥泰苑“红光记忆”、丰宝苑“葑塘记忆”等“乡村记忆”主题社区建设，完成学林苑、慧华苑2个“大客厅”邻里公共空间项目。制定“三五T”工作法（即“三无清整、五个一要求、特色提升、加梯添彩”），落实完善“环保小先生”制度、散落垃圾治理等“新五大举措”，成功通过上海市垃圾分类示范镇复审，“‘环保小先生’带来治理‘大变革’”获评第三届中国（上海）社会治理创新实践优秀案例。加强社区智能安防升级改造，逐步推进地上地下非机动车停车库智能设施改造，实施智能充电桩、梯控等智能设施全覆盖，完成一期25个小区“智慧消防”建设，社区消防标准化建设方案得到市消防总队肯定，并在全市推广。切实推进扫黑除恶专项斗争，开展“有乱治乱”专项行动，全镇110报警类案件比上年下降15%，刑案总量下降62%，全镇80%的小区实现零发案。

【就业与社会保障】 2020年，大场镇依托两个就业指导服务中心，帮扶引领70人成功创业，帮助110名长期失业青年实现就业，城镇登记失业人数始终控制在3195人之内。发挥社会救助“兜底”作用，全年发放各类救助金6947.55万元，惠及约9.51万人次。推进养老实事项目，新增3个老年助餐点及3个日托所，开工建设丰收养老院和真大路养老院。加强公共卫生服务水平，启动大场、祁连两个社区卫生服务中心修缮工程，完成祁连社区卫生服务中心智慧健康驿站建设。开展义务教育阶段学校招生工作，完成小学入学登记2732人，其中外省市899人，幼儿园入园登记3415人，其中外省市1123人，符合条件的孩子100%入学入园。新增“解甲无忧”退休残疾军人志愿养老服务项目，开展“三救三献”（应急救援、人道救助、应急救护，献血、造血干细胞捐献、人体器官捐献），全年完成116例造血干细胞捐献志愿者入库，实现遗体捐献4例。依托行知读书会、非遗传习、名家工作室等文化载体积极开展线上、线下文体活动，新建联西村、葑村村、红光村等体育场地面积达3.1万平方米，获上海市第三届市民运动会最佳组织奖。

【疫情防控】 大场镇自1月19日发生第一起输入病例后，第一时间进入战时状态，成立疫情防控领导小组和8个工作组，制订防疫工作方案。人员排查做到全覆盖，截至12月16日，全镇累计排查到大场人员130122人，累计居家隔离医学观察3394人，解除观察3394人。先后协调上大路、真大路、华和路、沪太支路4处酒店作为集中隔离观察点，共计接待隔离和留验人员1726人。动员全镇4600多名志愿者支援社区，镇红十字会共收到防疫捐款近140万元。疫情严峻时期，在全区率先实行出入证制度、挂图作战和门磁感应3项举措，实现防疫信息动态直观管理，全镇实现封闭式管理全覆盖，统筹建立起一套“全流程”保障体系，做好居家隔离人员服务保障，有序推动复工复产。大场镇商会被评为“全国抗击疫情先进商会组织”，大场镇社区办党支部被评为“上海市抗击新冠肺炎疫情先进集体及先进基层党组织”；5个基层党组织被评为“宝山区新冠肺炎疫情防控工作先进基层党组织”，13人被评为“宝山区新冠肺炎疫情防控工作优秀共产党员”。

【党建工作】 2020年，大场镇党委着力在理论学习、担当作为、为民服务上下功夫。坚持“大调研”常态化，全年开展调研2.6万次，覆盖对象2.58万个，问题解决率99.2%。推动思想学习教育常态化长效化，结合“场立方”党建品牌建设，推出“科普汇”“青年志”等系列课程。开展“遇见”菜单式主题党日、线上“四史”（党史、新中国史、改革开放史、社会主义发展史）直播间、“一枝一叶总关情”照片展等活动，打造15分钟“四史”学习圈。升级智慧党建，推出“大场党群”移动应用，实现党员网上交纳党费全覆盖，开发完成全区街镇唯一的人事信息管理系统。坚持做好新形势下统战工作，发挥好新乡贤作用，完成侨联换届，全面落实党管武装，深化民兵调整改革，加强全民国防教育，全覆盖构建退役军人服务保障体系，加强群团工作，大力弘扬劳模精神，评选产生1名上海市先进工作者、11名区先进工作者、3个先进集体，推进职工服务驿站建设，镇党群服务基地户外职工爱心接力站获评上海市先进站点。做好对口支援，落实云南维西、宣威等贫困乡村的扶贫工作。

【宝山区人民法院大场法庭恢复使用】 1月8日，宝山法院大场人民法庭在华灵路1918号举行新址揭牌仪式。大场法庭原址位于少年村路55号，系宝山法院派出法庭之一，2003年因无法满足审判办公需求而停用。新址原为大场镇东方红村委会办公用房，改建后建筑面积2076.14平方米，分设主楼、辅楼。主要管辖大场、顾村两镇等沪太路沿线地区约70万常住人口的普通民事案件。

【探索宝山南大项目战略框架协议视频签约仪式举行】 2月28日，上海宝山区与Discovery探索媒体集团通过“屏对屏”视频签约方式，签署“探索宝山南大项目”战略框架协议，将在上海宝山打造Discovery文旅及数字媒体为一体的体验中心。“探索宝山南大项目”计划在南大地区祁连山路以西、外环高速以东、陈家江以南、区界以北区域内，分3期投资开发以“两个总部基地和一个探索发现体验中心”为核心的探索国际品牌集群。规划用地约53.33公顷，总投资额180亿元。该项目规划打造的探索发现科教体验中心，将成为探索全国首家旗舰级体验中心，成为上海文化旅游的代表作，成为吸引全国游客和跨境游客的“超级IP”，成为长三角地区文旅综合开发的标杆。

【行知读书会线下活动重启】 7月下旬，行知读书会线下活动重启（受新冠疫情影响），陆续推出“江南文化季”“古典音乐季”“宋人生活季”系列主题活动12场。线下活动停摆期间，行知读书会推出线上讲座“行知小课堂”，故宫特邀古琴专家杨致俭、上海越剧团团长梁弘、上海美术学院教授马琳等名家进行分享。

【获“全国红十字模范单位”称号】 11月，大场镇被中国红十字会总会授予“全国红十字模范单位”（城乡社区）称号。大场镇红十字会注册于2003年，

共有红十字服务站 91 家，红十字团体会员 16 家，红十字个人会员 4050 名，在册志愿者 2430 人。近 5 年来，辖区内居民共为四川雅安、云南罗甸、西藏、天津港爆炸、九寨沟等事件捐款 54 万多元，“5·8”世界红十字日捐款 100 余万元，2020 年新冠肺炎疫情捐款近 140 万元。（许华明）

2020 年大场镇学校

名称	班级（个）	学生（人）	教职员工（人）	地址	电话
大华中学	16	548	72	华灵路 1391 号	66340707
上海大学附属学校	43	1820	172	丰宝路 135 号	56133360
世外大华实验学校	22	778	83	环镇南路 325 号	66059827
行知小学	24	901	99	行知路 389 弄 1 号	66398995
大华小学	22	794	87	华灵路 623 号	66374427
大华二小	20	646	61	大华路 863 号	66353300
大场中心小学	21	689	86	南大路 16 弄 6 号	56504326
上海大学附属小学	24	1051	82	上大路 1265 号	66740024
祁连中心校	21	829	86	祁连二村 118 号	56132216
嘉华小学	15	471	57	大华一路 151 号	56354696
世外中环实验小学	18	644	55	华和路 255 弄 12 号	36520103
行知实验幼儿园	18	535	74	真金路 1039 弄 41 号	66377102
真华幼儿园	9	283	42	真华路 1398 号	66401398
山海幼儿园	12	385	55	大华路 1380 弄 46 号	66350171
大华一幼	9	267	43	大华路 99 号	56358451
乾溪二幼	9	278	44	环镇北路 400 弄 19 号	66500292
联建幼儿园	7	212	36	南大路 138 弄 5 号	66507454
祁连中心幼儿园	14	394	71	锦秋路 1282 号	66161339
经纬幼儿园	12	421	57	纬地路 88 弄 105 号	61073018
小精灵幼儿园	10	326	44	瑞丰路 88 号	66121070
青苹果幼儿园	28	917	131	真大路 333 弄 36 号	65088980
慧华幼儿园	9	296	43	南陈路 280 号	66680288
学府涵青幼儿园	12	410	51	涵青路 398 弄 80 号	61489381
锦秋幼儿园	10	322	49	锦秋路 699 弄 112 号	56698196
上附实验幼儿园	15	502	69	祁华路 300 号	56162600
小天使幼儿园	13	422	58	瑞丰路 350 号	56160966

2020 年大场镇村（居）委会

名称	户数（户）	户籍人口（人）	地址	电话
东方红村	1034	3084	环镇南路 858 弄 9 号楼 11 楼	66364169
场南村	578	2297	龙珠苑 200 号	56686533
场中村	593	1806	沪太路 2009 号五楼	56681694
联东村	483	1383	沪太路 2751 号	56687640
联西村	630	1780	上大路 678 号 406 室	66162968
南大村	1287	4147	南大路 458 号	62501616
红光村	803	2210	沪太路 3651 弄 188 号	66509260
丰明村	325	855	祁连山路 1989 号	56138226
丰收村	407	1201	锦秋路 1688 号 12 楼	66740106
蒋村村	630	1854	丰宝路 388 号	56132446
大华一村一居	1346	3449	沪太路 1500 弄 28 号甲	66340053

（续表一）

名称	户数(户)	户籍人口(人)	地址	电话
大华一村二居	826	1271	华灵路 591 弄 16 号甲	66349313
大华一村三居	1970	3216	华灵路 510 弄 16 号甲	66347665
大华一村四居	1488	2201	华灵路 860 号 2 楼	66347747
大华一村五居	1207	1338	华灵路 82 弄 68 号 101 室	66354873
大华一村六居	1453	1291	新沪路 198 弄 12 号 2 楼	66402002
大华一村七居	1157	1347	华灵路 1351 弄 51 号 101 室	66357993
新华居委	1151	3312	华灵路 1225 弄 418 号	66408832
大华二村一居	2118	3474	大华路 455 弄 38 号旁	66343468
大华二村二居	1202	1718	新沪路 555 号	66340524
大华二村四居	1762	2512	大华路 781 弄 6 号 101 室	66352075
大华二村五居	1774	2194	新沪路 1060 弄 1 号 101 室	66349504
大华二村六居	995	1264	新沪路 1059 弄 3 号 102 室	66397860
大华二村七居	1864	2374	华灵路 1180 弄 45 号 101 室	66371907
大华二村八居	1720	926	新沪路 1099 弄 1 号 101 室	66375525
嘉华苑	1278	1421	新村路 789 弄 46 号 202 室	56352371
滨江雅苑	1570	1699	大华路 988 弄 121 号 201 室	66342583
铂金华府	1598	1348	真华路 1030 弄 46 号 1 楼	66345512
大华三村一居	816	974	沪太路 1771 弄 40 号 102 室	56515057
大华三村二居	1051	1249	大华路 1372 号 2 楼	66362252
大华三村三居	1026	2188	大华路 1195 号 2 楼	66342950
大华三村四居	1050	1386	大华路 1380 弄 33 号	66353237
大华三村五居	1579	2430	大华路 1376 号 2 楼	66362262
大华三村六居	1128	1463	行知路 572 弄 82 号	66342232
大华三村七居	640	1553	行知路 635 弄 1 号	66349133
大华四村一居	1391	2237	华灵路 1885 弄 25 号 102 室	66374971
大华四村二居	1973	3279	华灵路 1895 弄 42 号 201 室	66391343
大华四村三居	1170	1716	真金路 1250 弄 31 号 102 室	66368593
大华四村四居	1519	3568	行知路 638 弄 18 号 101 室	66360870
大华四村五居	2500	3388	华灵路 1781 弄 72 号 102 室	66379567
大华四村六居	1267	1239	华灵路 1788 弄 37 号 101 室	66408122
大华四村七居	1875	1340	真华路 999 弄 5 号 102 室	66359808
大华五村一居	1434	1258	真华路 1958 弄 2 号 2 楼	56502823
大华五村二居	1798	1358	真华路 1801 弄 54 号 102 室	66509556
大华五村三居	2969	2285	真北路 4333 弄 56 号 2 楼	36324106
大华五村四居	2008	1116	真大路 333 弄 27 号 3 楼	66519833
大华五村五居	2097	1334	真大路 406 号 2 楼	56056810
＊大华五村六居	1993	560	真朋路 69 号物业公司 2 楼	56422232
乾溪一居	1922	2865	乾溪路 150 弄 13 号	56689940
乾溪二居	1596	2554	乾溪路 250 弄 26 号	56688962
乾溪四居	2223	3752	环镇北路 500 弄 38 号	56504285
乾溪五居	1564	2086	环镇北路 600 弄 61 号	56501955
乾溪六居	1645	2564	环镇北路 417 弄 34 号	56501856
乾溪七居	1738	1490	环镇北路 699 弄 117 号	56514825

（续表二）

名称	户数(户)	户籍人口(人)	地址	电话
乾溪八居	1336	2717	上大路 128 弄 12 号 2 楼	56510654
乾宁苑	972	906	上大路 178 弄 32 号 2 楼	56684513
慧华苑	2147	1762	南陈路 278 弄 92 号	36382470
＊乾皓苑	1035		丰皓路 138 弄 24 号 2 楼	56505961
东街居委	1106	1886	场中路 3658 弄 28 号 2 楼	56500024
西街居委	1679	1819	南大路 18 弄 5 号底楼	56680804
联建居委	1754	3566	南大路 126 弄 8 号 101 室	56681071
联合居委	1530	2152	南大路 158 弄 29 号 2 楼	56681037
联乾居委	1269	1551	南大路 190 弄 6 号	56507238
南秀雅苑	1244		鄂尔多斯路 98 弄 30 号 5 楼	66272015
祁连一村一居	1224	1933	祁连山路 2500 弄 5 号	56132335
祁连一村二居	1439	1691	聚丰园路 388 弄 75 号 101 室	56131477
祁连一村三居	1088	2262	聚丰园路 500 弄 63 号 2 楼	66165122
祁连二村一居	1336	1910	祁连山路 2828 弄 20 号 1 楼	56133253
祁连二村二居	1658	2062	锦秋路 1456 弄 33 号 2 楼	56132634
祁连二村三居	677	618	聚丰园路 669 弄 63 号 2 楼	66127022
聚丰景都	2744	2287	聚丰园路 628 弄 165 号 2 楼	66167466
祁连三村一居	1506	1842	上大路 1329 弄 170 号	56133734
祁连三村二居	1128	1389	聚丰园路 188 弄 49 号 203 室	66122772
祁连三村三居	1533	1714	上大路 1288 弄 102 号 102 室	66122212
＊聚丰福邸	1029	554	环镇北路 1366 弄 34 号 1 楼	56143205
丰宝苑	1876	124	锦秋路 1588 弄 48—2	56878918
＊丰皓苑	1384	458	丰皓路 672 号 5 楼	56451816
＊文景华庭	1213	426	丰皓路 633 弄 67 号	无
＊保利熙悦	1546	777	走马塘路 1228 弄 34 号 3 楼	无
祁连四村	1126	1733	祁连山路 2777 弄 20 号 101 室	66122598
当代高邸	1512	1806	聚丰园路 105 弄 15 号 2 楼	56138546
锦秋一居	2186	2378	锦秋路 695 弄 68 号	66128278
锦秋二居	3337	2966	锦秋路 699 弄八区 226 号	66128850
城市绿洲一居	1887	2326	纬地路 88 弄 71 号 201 室	61073310
城市绿洲二居	2368	2576	涵青路 398 弄 362 号 2 楼	61077798
城市绿洲三居	2170	2144	纬地路 358 弄 23 号 101 室	36393213
＊学士逸居	862	670	纬地路 99 弄 61 号—5(2 楼)	56511006
＊学府阳光	1841	823	涵青路 100 弄 18 号—4	56779122
和泰苑	1897	1745	沪太路 4099 弄 31 号 2 楼	61472966
葑润华庭	1552	1217	华秋路 186 号	66123098
＊天缘华城	1355	922	华秋路 58 弄 65 号	36216606
宝祁雅苑一居	1989	980	锦秋路 1601 弄 16 号 1 楼	36383057
宝祁雅苑二居	1712	705	祁华路 655 弄 25 号 2 楼	36508735
汇枫景苑	2344	2226	祁华路 300 弄 4 号	56127939
保利叶之林	1570	1819	华秋路 349 弄 14 号 2 楼	56878033
＊凯旋佳苑	1075	563	塘祁路 517 弄 1 号 1 楼	56609612

注：带“＊”号的为筹建居委会

庙行镇

【概况】 庙行镇位于宝山区南部，东以共和新路为界，与张庙街道和高境镇毗邻；南以共康路高压线走廊为界，与静安区彭浦新村街道接壤；西以西弥浦河为界，与大场镇相邻；北隔蕴藻浜，与顾村镇、杨行镇相望，镇域面积5.96平方千米。辖有野桥、场北、康家3个行政村，共康经济发展区等4个镇级公司、3个村级公司，20个居委会、1个筹建居委会。至2020年末，有户籍17976户、44378人，分别比上年增加512户、1321人；列入管理的来沪人员38097人，增加6117人。户籍人口计划生育率99.10%，常住人口计划生育率99.47%，人口出生率5.00‰。辖区内有法人单位1614个，园校10所，建有公共运动场所4个，居民健身苑点42个。2020年，镇党委下辖2个分党委，22个直属党总支，55个直属党支部，党员人数4356人。年内，被评为2018—2019年度上海市文明镇，镇社区文化活动中心被评为2020年上海市民文化节优秀组织奖，镇安全管理事务所被评为2020年度上海市119消防奖先进集体，镇卫生除害站被市爱卫办、市健促会评为抗疫一线优秀单位，魏宝明被评为抗疫一线先进个人。共康雅苑二居被评为“2018—2019年度上海市志愿服务先进集体”，陈志有被评为“2018—2019年度上海市优秀志愿者”，樊佳宇被评为“2018—2019年度上海市志愿服务优秀组织者”，徐栋被评为2020年上海市社区教育“优秀志愿者”，郁慧被评为2020年“上海工匠”，造血干细胞捐献者瞿森家庭被评为“全国最美家庭”，徐明家庭被评为“海上最美家庭”。镇政府地址：长江西路2699号。

【经济建设】 2020年，庙行镇完成区级地方财政收入4.05亿元，比上年增长5.4%；完成固定资产投资41.9亿元，增长58.5%；实现社会消费品零售额73.8亿元（2019年基数调整，实际完成49.6亿），增长48.8%。聚焦主导产业，加快功能布局调整，加大优质项目引进力度，南极磷虾、依迅北斗、闪送科技、泛亚国际、致淳科技、愉阅管理等优质企业相继落地，京东第二研发总部完成装修和人员入驻。重点项目有序推进，大众万祥改建、龙盛活力小镇投入试运营，吾品田商业广场完成升级改造，骏利财智中心、庙行市政养护中心、场北健康产业园基本完工，上海智力产业园四期（野桥仓储区地块）开工建设，郑明集团总部、馨康苑续建项目获得建设许可，启动蕴藻浜岸线贯通工程，提升沿线环境面貌和发展品质，着力建设“科创之河”。

【城乡建设和管理】 2020年，庙行镇深入推进水环境治理，全面完成河道消劣任务，完成15个小区共196万平方米住宅小区雨污混接改造。深入实施乡村振兴战略，农村人居环境整治三年行动收官，实施北康路、共泉路和长临路“美丽街区”改造，对场北支路等5条农村道路实施提档升级，持续开展“精彩社区·美好生活”创建，整治群租47起，处罚破坏承重墙案件29起，完成共康公寓、共康雅苑一期、新梅绿岛苑示范小区创建。加大扬尘治理力度，镇域空气质量优良率85.2%。常态化开展小区垃圾分类督查和通报，健全规范两网融合服务体系，推进两网融合回收设施、设备、场地提标改造，垃圾纯净度和分类实效有效提升。继续开展创全30项专项行动和“五清十美”集中行动，针对重点点位和背街小巷，强化督导和问题梳理整改，提升城市功能和宜居品质。

【就业和社会保障】 2020年，庙行镇运用“线上+线下”模式开展就业创业各项帮扶工作，举办招聘会17场，发布就业岗位300余个，举办创业活动8场，帮扶引领就业创业58人，开展职业指导活动8场，帮助29名长期失业青年实现就业创业。悦馨养老院实现试运营，新增1家老年日间照料中心，完成3个老年助餐服务点建设，推进居家养老，全镇386名老人享受居家养老服务。继续推动“和谐劳动关系”建设促进和谐劳动关系建设，评选和谐企业44家。继续加大社会救助和帮困力度，覆盖3.37万人次，助力对口地区脱贫攻坚，全力支持云南罗平县、师宗县和新疆洛克乡建设发展，成功创建市双拥模范镇。

【社会事业】 2020年，庙行镇加快优质教育资源引进，对接复旦附中等院校，提升基础教育整体水平，推动陈伯吹实验幼儿园创建市级示范幼儿园。举办“魅力庙行”文化节，实施社区文化活动中心升级改造，打造全新“庙行·印记”展示馆。着力提升公共卫生服务水平，家庭医生签约服务覆盖面进一步扩大，常住居民签约率39%，政府实事项目“智慧健康驿站”顺利通过验收并投入使用。

【社会治理和平安建设】 2020年，庙行镇推进党建引领下的基层治理创新，进一步理顺职责定位，促进“三驾马车”形成合力。增强自治共治活力，实施“庙社家”社工成长计划、庙行镇“社区通”增能计划、“达人益家”社团培育计划、“乘风破浪”楼组长赋能计划，打造共康五村、共康七村、新梅绿岛苑、中环国际4个社区创建“社区治理创新实践基地”和“庙厢聚”共享客厅，培育“活力楼组”90个，完成丽都雅苑、中环国际、共康二村、场北居委、共康雅苑二居、馨康苑、九英里、共康五村8个社区共享花园改造。推动既有住宅电梯加装，投入使用8台，正在施工、待开工以及前期征询共20余台。完成第七次人口普查。聚焦社会治安、乡村治理、金融放贷、工程建设等十大重点行业领域开展乱象治理，严厉打击危害疫情防控和“黄赌毒”“黑拐骗”等违法犯罪行为。疫情期间，侦破查获口罩诈骗案、违规存储易燃易爆医用酒精、哄抬物价案件各1起，全镇“110”报警类、盗窃类、色情类、赌博类、毒品类接报数分别比上年下降10%、34.1%、40.4%、4.8%、14.3%。开展普法宣传和人民调解，全年信访总量下降1.8%。推进城市运行“一网统管”建设，加强镇城运中心硬件建设，全年共受理网格案件62750起，结案率99.6%，及时率100%；“12345”热线工单3518件，实际解决率和市民满意率分别提升6.2%和5%。开展安全生产隐患大检查专项行动，实施安全生产专项整治三年行动，全年共排查隐患2200余起，并及时落实整改，全镇安全形势总体平稳可控。

【完成“十四五”规划编制】 2020年，庙行镇结合市委、区委对宝山发展定位和要求、结合区2035总体规划、结合庙行发展实际，高起点谋划“十四五”发展，高质量推进并完成“十四五”规划编制，进一步明确今后五年建设宝山科创中心主阵地重要承载区的发展目标和指标体系。

【康家“城中村”改造有序推进】 2020年，庙行镇完成土地出让22.77公顷，动迁安置房S—01地块即将完成收尾，P—06、S—07地块建设加快推进，商品房13A—02、13B—02地块已售罄，配套项

目同步实施，康家围场河泵站基本竣工，大康路、一二八纪念路施工进展顺利，社区服务 S—04 地块完成主体结构封顶，结构绿地一期启动建设。

【蕴藻浜沿线环境整治及绿化景观提升工程启动】 2020 年，庙行镇结合蕴藻浜沿线防汛墙的结构工程改造，在贯通蕴藻浜防汛岸线的同时，启动对蕴藻浜岸线进行全方位、全要素的景观改造，工程建设内容包括：绿化提升改造、新建健身步道、亲水栈道、广场工程、围墙及防汛墙装饰工程、特色景观节点工程及市政配套设施等。

【市人大常委会到庙行镇开展垃圾分类执法检查工作】 5 月，市人大常委会主任蒋卓庆带队到庙行镇两网融合中转站开展《上海市生活垃圾分类管理例》执法检查工作。区领导汪泓、陈杰、李萍、王益群、须华威等陪同检查。中转站前身是服务于庙行 3 个村的生活垃圾压缩站，改造后实现庙行可回收物集散地、中转站负责宣传阵地、与支付宝合作建立了数据平台三大功能。2019 年 1 月起，中转站实现线上线下同步提供上门或定点回收服务，实时上传每一笔交易动态至上海市生活垃圾全程分类信息平台，实现“一网统管”，为减量化、资源化提供数据支撑。

【庙行镇联合腾讯教育开展招商引资】 7 月 31 日，由庙行镇和腾讯教育联合主办的“疫情常态化下的教育企业 OMO 转型”研讨会暨“腾讯教育产业链招商引资会”，在上海外滩 W 酒店举行。对接腾讯教育产业链上下游企业，分批邀请企业代表到庙行实地参观考察，积极发挥腾讯教育龙头企业优势，联合镇域内京东世纪贸易、闪送科技、雷昶科技等新经济优势企业，推进庙行人工智能教育产业及教育孵化中心建设，着力打造在线新经济产业园。（傅颖颋）



9 月，2020 年“魅力庙行”文化节开幕　　庙行镇/提供

【举办“魅力庙行”文化节启动暨“庙行·印记”展示馆开馆仪式】 9 月，庙行镇举办 2020 年“魅力庙行”文化节启动暨“庙行·印记”展示馆开馆仪式活动，文化节以“魅力庙行·艺起前行”为主题，由“观”“绘”“读”“品”“颂”“云”六大部分组成。“观”：一场“庙行·印记”图片展，“绘”：一套“庙行·印记”漫画册，“读”：一系列“四史”书籍，“品”：一本“庙行镇志”，“颂”：一首庙行赞歌，“云”：一场网上直播展。整个活动覆盖全年，通过线上线下同步开展活动。“庙行·印记”展示馆以“四史”学习教育为契机，讲活历史故事，用活红色资源，推出“鉴史慢行 以观其妙”为主题的庙行红色故事概览，展现庙行历史文化脉络。

【庙行镇科学技术协会成立】 12 月，庙行镇科学技术协会成立暨第一次代表大会召开，会议审议通过《上海市宝山区庙行镇科学技术协会实施〈中国科学技术协会章程〉细则》，选举产生镇科协第一届委员会。

2020 年庙行镇学校

名称	班级（个）	学生（人）	教职工（人）	地址	电话
泗塘二中	20	490	77	爱辉路 198 号	56745969
庙行实验学校	22 + 10	735 + 314	104	场北路 803 号	56770866
宝山区第二中心小学（南校）	18	715	134	长临路 1000 号	56410907
宝山区第二中心小学（北校）	25	937		南蕴藻路 259 号	56531552
虎林路第三小学	15	563	50	泗塘八村 1 号	36090441
陈伯吹实验小学	15	498	50	通河八村 113 号	66223868
小鸽子幼稚园（南园）	9	257	79	共康五村 96 号	56404132
小鸽子幼稚园（北园）	9	274		大康路 831 号	56885126
陈伯吹幼儿园（南园）	16	430	124	长临路 1236 号	33874737
陈伯吹幼儿园（北园）	15	412		长临路 1465 号	36360769
康苑幼儿园	10	221	46	共康公寓 81 号	56409888
泗塘五村幼儿园	7	219	31	泗塘五村 129 号	56753383
庙行实验幼儿园	14	410	56	场北路 727 号	66281608

说明：各数据为 2020 学年度的统计数据。

2020 年庙行镇村(居)委会

村、居委会	户数(户)	户籍人口(人)	地址	电话
康家村	658	2030	共康路 999 号	56407708
野桥村	155	754	长临路 913 号	56403689
场北村	665	2063	场北路 558 号	66380011
共康二村	688	1013	共康路 400 弄 23 号乙	56412069
共康五村	3060	5378	共康路 421 号共康五村 235 号 2 楼	56420524 56419875
共康六村一居	1056	1711	三泉路 1338 弄共康六村 10—1 临号 2 楼	56416288
共康六村二居	1200	1810	三泉路 1600 弄共康六村 110 号 2 楼	56418100
共康七村	1650	2659	长江西路 2322 号共康七村 163 号 2 楼	56428936
共康八村	2076	3459	长临路 880 弄 53 号 2 楼	56413132
共康公寓	1348	1413	三泉路 1495 弄共康公寓 53 号 101 号	56409311
屹立家园	1020	2906	长临路 1118 弄屹立家园 50 号 2 楼	56407727
馨康苑	882	955	共康路 169 弄 25 号—2 临 2 楼	56471538
共和家园	1883	2221	三泉路 1858 弄共和家园 2 号	33873012
九英里	1302	1912	长临路 1318 弄 30 号 101—102 室	33873028
和欣国际	2203	4605	场北路 39 弄 3 号	33873006
新梅绿岛苑	1064	1260	场北路 399 弄 2 号 2 楼	33873454
怡景园	2990	2879	三泉路 1859 弄 31 号 2 楼	36353005
共康雅苑	1518	2103	花园宅路 52 弄 24 号 2 楼	36060544
中环国际	2947	2543	场北路 547 号 2 楼	36337681
共康雅苑二居	2947	841	大康路 891 弄 102 号 2 楼	65875669
场北居委	1846	1671	场北路 740 弄 13 号 4 楼(恒达家园外)	56473362
中环三期	1090	2633	大康路 1079 弄 1—3 号 2 楼	66610018
丽都雅苑	846	660	长江西路 2230 弄 10 号	56415220
中二(筹)	1230	445	场北路 669 弄 2 号 2、3 楼	56481608

淞南镇

【概况】 淞南镇位于宝山区东南部,东与杨浦区接壤,西至泗塘河,南到一二八纪念路,北至蕴藻浜,地铁 3 号线、逸仙路高架、长江路隧道、规划建设中的 18 号线、19 号线,军工路—长江路快速路穿镇而过。全镇区域面积 13.65 平方千米,其中近 70% 面积为宝钢不锈钢、吴淞煤气厂等大型市属、部属企业,可规划面积 4.25 平方千米。全镇辖 24 个居委会。至 2020 年末,有户籍 28930 户、68417 人,分别比上年减少 8 户、增加 79 人;列入管理的来沪人员 48810 人,增加 16951 人;常住人口 133647 人,增加 15020 人,人口密度 10490 人/平方千米。户籍人口出生 250 人,流动人口出生 102 人。镇党委下辖 2 个党委、27 个党总支、144 个党支部,有 5225 名党员。辖区内有法人企业 10900 家(工商登记),学校 18 所(镇管 9 所),建有公共运动场所 2 个,健身苑点 51 个,健身器材 522 件。年内,淞南镇获评 2019—2021 年国家卫生镇、全国文明村镇。镇政府地址:淞南路 500 号。

【疫情防控】 2020 年,淞南镇组织人员排摸组、防控专业组等 9 个小组协同有序做好疫情防控工作,做好 2 个集中隔离点 24 小时不间断值守,累计收入隔离对象 2241 人,完成 4 批 12 个核酸检测阳性病例的应急处置工作,全镇排查来沪人员 44802 人,落实高风险地区来沪人员居家隔离 783 人。加强进口冷链食品核酸检测和预防性消毒,开展冷链仓库专项检查。实施“互联网 + 帮办员”行动,主动帮助企业复工复产,完成备案 1036 家,全力保障口罩、额温枪、防护服等重要物资供给。共向 951 名参与疫情防控工作的志愿者发放“宝山区抗疫邻里帮志愿者服务证书”。

【经济发展】 2020 年,淞南镇完成区级地方财政收入 4.04 亿元,社会消费品零售总额 101.79 亿元,固定资产投资 19.37 亿元。全年新增注册企业 1273 户,比上年上升 2.99%,新增注册资金 76.9 亿元,新增注册资金 5000 万元以上企业 49 户,注册资金 38.97 亿元。新疆立水锦熹、高顿教育、微略科技、大界机器人等一批重要产业项目落地,载体整体入驻率超 80%。对重点园区、重点企业走访实施全覆盖,帮助缓解企业生存压力,为琥崧智能科技、穗丰医疗设备等 12 家企业申请信贷资金共计 8230 万元。推行“数字化、便利化”服务模式,实现“企业人员零跑腿、事项网络全办理”。扎实推进人口普查工作,在市、区验收中做到市质量验收摸底零差错、区质量验

收短表零差错。

【城市建设与管理】 2020 年,淞南镇完成军工路地块和淞申水厂地块规划调整以及镇域水系规划及排水规划修编。完成张华浜东泵站及军工路快速路红线动迁任务。完成新华造纸厂物业接管,加快推进新华造纸厂搬迁腾地工作。全面完成镇域内 42 个住宅小区共 309 万平方米的雨污分流改造工程,配合完成淞南八村等 4 个老旧小区 27.4 万平方米综合修缮工程。配合完成淞发路、长江西路等道路大修工程,加快淞南路、淞肇路、淞良路美丽街区建设。推进张行地块(侨福项目)等重点地块市政道路配套设施建设。完成文化中心装修工程及市民活动中心竣工验收工作。完成 2 个社区项目及 6 个居委零星修缮及办公环境改造等工程。推动大中型餐饮服务场所安装高效油烟净化装置工作,安装率 100%。全面完成 2 个市级河道考核断面达标、镇管 5 条河道消劣任务以及 1 个节水型小区创建工作。巩固“无违街镇”创建成果,全年拆违面积 4.3 万平方米,完成年度任务的 116%。全面完成全镇住宅小区 133 处垃圾分类点位设施配套建设,累计整治占道经营 1025 起,规范店招店牌 321 起,拆除违法广告设施 282 处。完成 6 个小区树线矛盾整治、4 处易积水点处置及高空坠物防治工作。

【就业与社会保障】 2020 年,淞南镇推进就业援助,组织各类招聘会 9 场,推荐就业 107 人,帮助 63 名长期失业青年实现就业、创业。足额发放低保、医疗救助、支内回沪补贴、综合帮扶等救助金补贴 3369 万元,残疾人两项补贴、交通补贴等 579.4 万元。完善养老服务体系,新建 3 家老年助餐点,对 32 户老年人家庭进行适老性改造。完成 48 张认知症照护床位改建工作。实现 70 周岁及以上户籍老人“银龄 e 生活”全覆盖,覆盖对象 6806 户,“银龄居家宝”项目服务对象 119 人。完成镇、居二级退役军人服务站设置。

【社会事业】 2020 年,淞南镇把好教育“质量关”,长江二中中考零志愿达线 37 人,高中达线率 81%。深化“名师工作室”建设,组织培训、集体备课、评课系列活动,帮助一线教师提升综合素养。坚持开设以传统文化经典为主题的“浦江学堂”国学培训班。完成“淞南缘”结对助学、关工委结对助学等帮困助学工作。推进家庭医生签约服务,全年新增“1+1+1”(家庭医生、区级医疗机构、市级医疗机构签约)签约居民 12592 人。完成 65 岁以上老年人免费健康体检 8825 人。加强病媒生物防制,严厉打击非法行医。推进“爱国卫生运动”“健康宝山”建设。开展食品安全、公共卫生监管工作,全年未发生群体性食品安全事件或公共卫生事件。



7 月 30 日,上海市促进在线新经济发展三年行动方案解读培训会在淞南镇举行

淞南镇/提供

【社会治理】 2020 年,淞南镇创建“美丽家园”示范小区 7 个、新增培育“活力楼组”90 个、打造“最美楼道”6 个。既有多层住宅加装电梯开工 5 台、办理前期手续 6 台。完成 10 个居委会一门式集中办公建设工作。完成区“雪亮工程(三期)”项目、镇级监控项目,安装小区内监控 942 套。完成 6 个小区电动自行车智能充电桩建设。处置非警务警情司法联动案件 1218 起,调解纠纷 238 起,法律咨询 906 人次,收到群众来电、来信、网信 178 件,来访件 391 人次,按时办结率达 100%。全年检查各类生产经营单位场所 1002 家次,排查各类隐患 1963 条。开展“三合一”集中整治 20 次,完成安装“三合一”红外线报警器 200 套。全年受理“12345”热线工单 4528 件,比上年增加 945 件,结案率 99.6%。

【文化发展】 2020 年,淞南镇开展“制止餐饮浪费行为,培育节约习惯”短视频征集,弘扬勤俭节约传统美德。举办“芝麻梦想创游淞南”迎新亲子登高活动,深化打造“一地一品”的飞镖运动项目,实现同上海飞镖黄金联赛总决赛、飞镖时尚音乐会、宝山微游嘉年华等活动的深度融合。以摄影和品牌节为载体,拓展淞南文创艺术节内涵和外延,引入“夜经济”、文创集市等概念,导入优质文创资源。开展文创品牌培育三年行动计划,唱响淞南的红色文化主旋律,打造“七一”系列红色文化品牌。魏刚被评为 2019 年度全国“最美志愿者”,3 名候选人入选“宝山区道德模范评选活动”终选名单。

【“博绣荟”文创园投入运营】 6 月 30 日,“博绣荟”文创园投运仪式在中国宝武不锈钢地块西南原冷轧厂房区域举行,投运营仪式与吴淞口国际科创城首发项目开工、吴淞国际艺术城首发项目启动同步进行,标志着吴淞创新城拉开转型发展大幕。投运以来,入驻“顽酷运动工厂”等一批大型企业,其顺利投运对于打造成宝山经济的支柱产业具有重要意义。

【淞南镇全面依法治理委员会成立】 8 月 27 日,淞南镇召开全面依法治理委员会第一次会议,为淞南镇全面依法治理委员会揭牌,宣告淞南镇全面依法治理委员会的成立,标志着淞南镇基层依法治理工作进入新阶段。

【淞南镇新时代文明实践分中心落成】 10 月,淞南镇新时代文明实践中心落

成，布置于淞南镇社区志愿服务中心内（长江路556号509室），配备专职工作人员负责日常管理，履行九大功能，构建“1+24+X”（1个分中心、24个居委站点、X个实践志愿服务团队）工作体系，形成上下联动、横向贯通、资源共享、互助互补的新时代文明实践格局。分中心着力打造“淞源宣讲团”“魏刚人民调解工作室”“非遗蛋雕工作室”“地铁志愿服务队”“市民巡访团”等淞南特色志愿服务项目。

【淞南镇社区卫生服务中心中药治疗脱发获发明专利授权】 11月6日，淞南镇社区卫生服务中心白癜风与脱发专病门诊自主研发的“一种治疗脱发的中药组合物及其制剂与制备方法”，由国家知识产权局审查通过，授予专利权。淞南镇社区卫生服务中心白癜风与脱发专病门诊开设于1974年，是上海市社区中医药特色项目、中医优势病种培育项目、宝山区医学特色社区项目和非物质文化遗产项目，坚持“科教引领、中西结合、医防融合”的工作思路，支持和鼓励基于社区卫生工作实际开展临床科研创新工作。

【淞南镇科学技术协会揭牌成立】 11月24日，宝山区淞南镇科学技术协会成立暨第一次代表大会召开并进行揭牌。淞南镇科学技术协会以党建引领开展新形势下的科协工作，团结带领辖区内广大科技工作者，将进一步为宝山科创中心主阵地建设提供支撑，为“文创+科创”小镇建设提供动力。

【华浜卫生服务站恢复开诊解决看病难问题】 12月28日，淞南镇社区卫生服务中心华浜卫生服务站经更新改造后恢复开诊。通过加装电梯，增设全科诊室、中医诊室、预防保健科、健康宣教室等科室，配备相应的诊疗设备，6名经验丰富、技术精湛的医务人员入驻站点，包括全科医生1名（主治医生）、中医全科1名（副主任医师）、护士3名、药剂师1名，全方位为周边的社区居民提供家庭医生签约服务、慢性病健康随访管理等综合性医疗服务。 （梁 迎）

2020年淞南镇学校

名 称	班级（个）	学生（人）	教职员工（人）	地址	电话
淞南中心幼儿园	13	413	56	淞南三村62号	56144574
大昌幼儿园	9	307	43	长江南路530弄161号	66147446
星星幼儿园	8	254	39	淞南十村131号	56142993
淞南实验幼儿园	12	406	51	淞塘路138号	60716278
三湘海尚幼儿园	9	294	40	淞肇路408号	56020118
益钢小学	6	102	24	长江南路淞南新村31号	56821628
依乐新天地幼儿园	13	337	55	华浜新村142号	56448756
东方剑桥幼儿园	11	337	48	长逸路418号	56461820
好时光小拇指幼儿园	12	302	75	新二路1088弄83号	66188819
民办天安幼儿园	14	470	37	江杨南路1648号	66226108
极享怡如幼儿园	7	93	42	长江路258号中成智谷创意园内C1区	60555563
长江幼儿园	6	164	29	淞南新村30号	56141276
长江路小学	27	888	81	淞南三村6号	36140203
淞南中心校	20	771	62	华浜新村168号	56450252
淞南二小	20	764	56	新二路1199号	56149733
长江二中	25	862	85	通南路88号	56140945
吴淞二中	16	416	56	长江路860弄1号	56141800
宝山职校	52	1450	143	淞发路885号、淞发路99号	56820218

2020年淞南镇居委会

名 称	地 址	电话	户籍		常住人口（人）
			户数（户）	人数（人）	
淞南一村居委	淞南二村50号	56825894	1457	2950	4522
淞南三村一居委	淞南三村128号	56822217	2442	3800	6102
淞南四村一居委	淞南四村76号甲	56822230	1624	3808	5707
淞南五村一居委	淞肇路88号2楼	56143490	3112	4588	7692
淞南五村二居委	淞南新新五村500号	56828503	1218	3656	5437
淞南六村居委	淞南六村89号103室	66185939	1380	2963	5586
淞南七村一居委	淞南七村87号2楼	36140364	3038	5236	7506
淞南八村居委	长江南路530弄2号	66186025	2344	4164	6261
淞南九村一居委	通南路55弄3号2楼	56825879	849	1819	6535
淞南九村二居委	淞南九村192号	66156338	1163	2750	4756

（续表）

名　称	地　址	电话	户籍		常住人口（人）
			户数（户）	人数（人）	
淞南十村居委	淞南十村195号西首	66148909	2096	4003	7638
长江路一居委	长江路848弄4号103室	66143855	2196	6039	6933
长江路五居委	长江路406弄6号	56448302	1297	3007	3712
长宏新苑居委	淞南路111弄（逸居苑）A房2楼	56450823	1704	1910	4744
张华浜居委	长江路20弄5号	56451233	858	2538	4067
华浜居委	华浜新村19号	56448303	1405	3059	5776
华浜二村居委	逸仙路3456弄22号	56445128	1336	3017	6418
嘉骏花苑居委	新二路1088弄25号2楼	56177225	401	1123	3138
盛达家园居委	一二八纪念路55弄3楼	66155565	795	1786	4525
新城尚景居委	淞肇路333弄15号101室	66185856	519	1392	3060
新梅淞南苑居委	长逸路301弄24号2楼	56450395	1510	1327	4060
嘉骏香山苑居委	通南路328弄82号	36215688	485	1036	3020
盛世宝邸居委	淞塘路72号3楼	60719681	467	1401	5150
三湘海尚居委	长江西路210号5楼	56143533	302	717	2757

（梁　迎）

高境镇

【概况】　高境镇位于宝山区南部，南与虹口、静安区接壤，东与杨浦区相邻，西与庙行镇相伴，北与淞南镇、张庙街道相接，镇域面积7.1平方千米。下辖4个镇级公司、8个村级实业公司、33个居委会（其中5个筹建中）。至2020年末，镇域实有人口159861人，其中，户籍人口73734人，外来流动人口45746人。常住人口计划生育率99.4%，人口出生率4.55‰。镇域内共有学校18所，其中公办学校14所，民办学校4所。建有综合性文化活动中心1个，社区文化活动分中心2个，游泳馆1个，社区建设苑点60个，市民建设步道4条，球场1个；镇级图书馆1个；社区学校1所，学习点31个；养老院1个，综合为老服务中心1个，老年人日间照料中心4个，长者照护之家1个，老年食堂1个；社区卫生服务中心1个，社区卫生服务站7个。镇党委下辖2个二级党委、32个党总支、227个党支部，有党员7012人。年内，成功创建“全国智慧健康养老示范镇”，获评“上海市文明镇”“上海市平安社区”，成功实现“上海市爱国拥军模范镇”九连冠；“互联网思维下的电瓶车顽症综合整治”获“第三届中国（上海）社会治理创新实践优秀案例”。镇政府地址：殷高西路111号。

【疫情防控】　2020年，高境镇加强属地防控、社区防控、群防群控，持续紧盯“入城口、落脚点、流动中、就业岗、学校门、监测哨”等关键节点，抓实重点人群、重点场所、重点领域疫情防控。落实重大突发公共卫生事件一级响应机制，63个小区实现封闭管理全覆盖。全区率先开通战“疫”热线，开展“最佳门神”评比。设置集中隔离点2个，累计集中隔离2416人、居家隔离781人，累计排摸来沪人员7.14万人。建立应急采购绿色通道，向一线防疫人员、企业、医院、学校、养老院等提供口罩、额温枪、消毒用品等防疫物资35.56万件，帮助70家企业采购口罩14.1万个，为15.85万户次居民登记预约口罩。社区干部、社区民警、社区医生“三人小组”无缝衔接转送重点地区返沪人员，社区工作者、物业保安保洁、志愿者当好社区“守门员、送餐员、代购员、勤务员”，保障居民和隔离人员的正常生活。发挥“科创小镇”资源优势，联合镇内复控华龙、桑田智能等科技企业，研发应用智能门磁、智慧门禁，实现精准高效防疫。镇域企业小海龟科技成功研发新冠检测系统并捐赠上海公共卫生临床中心。

【六稳六保】　2020年，高境镇全力保障市场主体，制定“五度二十条（升级防控网络密度、提高人员管理强度、提升科学治理精度、增强复工审查力度、维护园区生活温度5方面20条举措）”企业复工复产指南，财政资金扶持周期由一个季度缩短到一个月，累计扶持企业255家、扶持资金2.18亿元。出台“高境8条（成立1个中心、设立1条专线、配套1笔资金、健全1支团队、畅通宣传渠道、建立1份档案、推出系列服务、擦亮1个品牌）”企业专属服务措施，落实“银企对接”长效机制，申请900万元抗疫特别国债专门用于保市场、保就业，全方位支撑中小微企业。全力安商稳商，全覆盖走访重点企业，及时解决企业用工链、资金链、开单难等方面问题。加强企业人才服务和保障，落实人才公寓举措，惠及20多家优质企业和150名企业员工。为优质企业骨干人才、优秀新引进人才申请专项激励117.23万元。集中精力保底线，拓宽就业渠道，重点帮扶高校毕业生、就业困难人员等重点人群就业，零就业家庭、就业困难人员安置率100%。鼓励创业带动就业，帮扶引领60人成功创业、58名长期失业青年就业创业。加强劳资纠纷调处和法律援助，劳动人事争议案件先行处置率、按期办结率达98%、100%。坚决保民生，抓好各项救助政策的落实，发放各类社会救助资金3340万元，确保各类困难群体及时得到精准救助。助力云南攀天阁乡和云南、新疆36个结对村全面打赢脱贫攻坚战。

【经济建设】　2020年，高境镇实现地方财政收入6.55亿元，比上年增长30.3%；实现社会消费品零售总额117.83亿元；引进合同外资4131万美元，超额完成全年目标。紧盯逆势增长行业，重点加大基金金融、健康医疗、智慧城市、在线新经济等逆势增长行业的引进培育，美年大健康医学检验所、如山

金融、杜斯曼、爱用科技等一批优质企业落户，桑田智能等智慧城市企业业务量爆发式增长，健康医疗、基金金融、在线新经济产生镇级财力分别增长182.1%、168.5%、23.2%。规模以上服务业营业收入24.5亿元，增长35.1%。促进疫后消费回补，大力发展夜间经济，结合“五五购物节”“六六夜生活节”，全面启动“夜来·香”小镇建设，举办首届宝山体育消费周、“夜入佳境”高境消费节系列活动，带动“一带两翼五园”消费复苏，全年社会消费品零售额总量全区第一。同步抓好项目投产、存量盘活、投资引进、载体产出。德国亚系集团总部建成，三邻桥体育文化园二期完成土地收储，淘大酱油厂地块、长江软件园二期等项目有力推进。对接领军企业、高校资源，推进复旦大学智联网络系统科学中心等一批科技创新项目落地。全年新增高新技术企业28家，总数达100家。加强13个重点商务载体的运营和服务，单位面积产出增长7.6%，亿元以上载体达到3个。三邻桥入选首批国家体育总局体育服务综合体典型案例的园区、获评上海市民“家门口的好去处”，长江软件园获“上海品牌园区”称号。

【城市建设与管理】 2020年，高境镇持续不懈推进“治堵”，完成国权北路拓宽、4条道路中修、轨交3号线殷高西路站厅扩建，保障轨交18号线殷高路、长江南路站点建设有序推进。实施逸仙路交通优化、殷高西路人行天桥铺装改造，完成殷高路吉浦路口拓宽工程腾地工作。丰富绿地景观，推进新二路高境绿地公园项目前期工作，阳泉公园、共康东路小游园、青石路小游园改造基本完工，青石路、吉浦路打造成为景观林荫道路，新建、改造绿地3.2万平方米。打好生态保卫战，完成第七轮环保三年行动计划任务，落实“片长制”“河长制”，区域降尘指标大幅低于全区平均水平，空气质量指数、PM2.5浓度优于全市整体水平，3条河道水质基本达到Ⅴ类水标准，52个小区410万平方米雨污水混接改造工程建设完工。打好“创全”冲刺战，开展“三清一化”（清整机动车、非机动车乱停放，清整主次干道公共绿化，清理小区内宠物粪便，美化环境）“三项清整”（楼道清整、背街小巷清整、绿化带清整）专项行动，拆除违章建筑3.03万平方米。打好垃圾分类巩固战，推进居住区、单位、公共场所生活垃圾投放规范化，200个分类投放点配置“新三件”，1400余家沿街商铺实行垃圾分类数据化管理。全面推进政务服务“一网统管”和“城市运行”一网统管”建设。立足“高效处置一件事”，组建“1+1+5+N”（1个城运平台，1个管理中心，5个城运管理站，N个城运驿站）线上线下一体化城运构架体系，实体化运行城运中心，整合公安、城管、综治等城市管理力量，实现“7×24”城市运行管理和应急处置。全市首创在城运平台接入智能移动单兵设备，纳入无人机巡查、垃圾分类、鹰眼视频监控、“三合一”红外、智能用电、烟感监控等“智能感知端”模块，努力实现“一屏观全域”。深化“一网通办”，189项“全市通办”事项增设网上办理服务，66项高频便民服务类事项实现智能政务服务终端“AI自助办”，市民对服务评价好评率达99.88%。

【社会事业】 2020年，高境镇推进“教育强镇”建设，依托交大附中、同济存志等教育品牌，形成贯通学段的三大特色教育联合体，开展“民校+名师+名品”“两优”工程，提升镇域学校整体教育水平。高境镇科协成立。文化活动更多元，用好线上、线下各类资源，举办彩虹室内乐团专场演出等“云上市民文化节”活动93场，推送各类文化资源166场。结合周末夜市，为三邻桥体育文化园配送魔术、儿童剧等专场演出。加大高境布艺堆画、蔡氏剪纸的传承和创新，联合烨侃科技研发“非遗+电竞”文创产品。“体育小镇”更精彩，举办“高境科创小镇杯”五大体育赛事，引入马术、越野赛车、潜水等特色项目，引领运动娱乐新时尚，新改建4个健身苑点、2条健身步道。健康高境更深入，16个家庭医生工作室覆盖全镇，“1+1+1”签约4.89万人。家门口的免费体检站——“智慧健康驿站”开放。上海高境小叮当家庭计划发展服务中心举办“六大品牌（“好孕俱乐部”“依水缘”“宝贝小叮当”“午后阳光”“小燕子青春健康俱乐部”“程利南家庭幸福工作室”）”活动48场。探索“智慧+养老”新模式，启用“高境镇智慧养老服务平台”，全区首家获评“全国智慧健康养老示范镇”。恒高家园长者照护之家、日间照料中心开工建设，共和一村老年人助餐点、长者辅具租赁点建成投用，新增养老床位42张。着力解决“悬空老人”问题，老旧公房加装电梯1台完工、12台推进施工中。成立新时代文明实践中心分中心，打造3家示范站点，开展各类文明实践活动420项。开展“光盘行动”，拒绝“舌尖上的浪费”。

【平安建设】 2020年，高境镇坚决打好扫黑除恶收官战。开展“六清”行动，全年“110”总警情比上年下降1.9%，报警类警情下降16.6%，刑事案件下降37.7%。着力消除安全隐患。全年整治“群租”1831户，清除“三合一”63处，清退规模性违法租赁住宿场所7处，整改各类安全隐患4982项，4个老旧小区完成公共区域消防设施增配改造，63个小区打通消防“生命通道”。全面完成“七五”普法，开展各类法治讲座、活动295场，成功调解民间矛盾纠纷238件，高境镇人民调解委员会获上海市司法行政工作先进集体。重视人民信访，推进“人民满意窗口”标准化创建，初信初访按时办结率100%，全年信访总量下降26.9%。做好第七次全国人口普查工作。

【社区治理】 2020年，高境镇创建7个“美丽家园”示范小区、7个“最美楼道”，完成50.05万平方米综合改造、4334户居民家庭高龄燃气内管改造工程。加快推进恒高家园、泰禾红御等区级社区治理创新实践基地建设，开展86个“活力楼组”、10个“星级楼组”创建，打造“小小楼道运动场”等一批社区治理品牌，促进邻里关系和谐。做好业委会换届指导，启动4个小区业委会组建、23个业委会换届改选工作。每月对辖区56个物业小区开展65项检查，提升物业服务水平。“智慧门禁”实现全覆盖，运用大数据提高社区管理精度，在疫情追溯、人员排查中发挥重要作用。以互联网思维开展电瓶车顽症综合治理，疏堵结合解决楼道充电、飞线充电问题，16个小区429台电梯安装“智能梯控”，引导市民养成定点充电习惯，获第三届中国（上海）社会治理创新实践优秀案例。建好“家门口的气象站”，2个防台防汛防涝重点区域安装“智能气象监测站”，做到风向、风速、温度、降水实时感知。加强“平安智联网”建设和管理，完成“雪亮工程”三期，实现小区出入口高清数字摄像头全覆盖。

【三邻桥体育文化园入选全国体育服务综合体典型案例】 2020年，高境镇三邻桥体育文化园是上海第一个以体育文化为主题产业的创意园区，总建筑面积

约40000平方米。园区内整合众多专业性的体育类型商户，涉及篮球、健身、游泳、攀岩、跑酷、潜水、搏击、高尔夫、青少年体适能、舞蹈等各种专业体育运动，设有400米环形跑道，并在户外设置乒乓球桌、蹦床等多种有趣的体育设施，适合老中青幼全年龄段人群健康运动。

【打造“夜来·香小镇”】 2020年，高境镇结合“五五购物节”“六六夜生活节”，以殷高西路商业带为主轴，联动新杨湾科创园、三邻桥体育文化园、新业坊、上海文教产业园、万达广场等夜间消费地标，用好互联网平台流量优势，开展线上线下大型消费节庆活动。举办宝山首届体育消费节、“夜入佳境”高境消费节系列活动，推出夜间休闲项目和夜间特色活动。新业坊·源创、三邻桥体育文化园打造成为“夜上海特色消费示范项目”。

【编制完成“十四五”规划纲要】 2020年，高境镇编制完成镇“十四五”规划，明确高境镇“十四五”总体目标：以“科创引领、产城共生”为主线，擦亮用好“高境科创小镇”品牌，全力推进科创高境、品质高境、魅力高境、智慧高境建设，打造富有魅力的产业创新城区，成为宝山三区交界、四区共融的“桥头堡”。

【获评全国智慧养老健康示范镇】 12月，高境镇入选第四批全国智慧健康养老应用示范街镇。通过“智慧+”功能升级，完善为老服务“点—线—面”功能布局，保障老年人群的服务需求与供给高效对接。推进“1+33+X”的智慧养老行动，“1”是指高境镇智慧养老服务平台，实现个人、家庭、社区、机构与健康养老资源的有效对接和优化配置；“33”是指33个社区的适老化改造，在扩大“银龄e生活”“老伙伴”计划、“一线通”服务覆盖面的基础上，通过“适老房”综合改造、老旧社区多层楼道安全座椅设置、特需老人智能安防系统安装等一系列举措，优化老年人居住环境；“X”是指镇域内各为老服务中心、长者照护之家、日间照料中心、助餐点等各类机构的服务升级，构建贯通机构养老、社区养老、居家养老之间的智慧养老服务体系，将老年人的“朋友圈”“养老圈”和“生活圈”融为一体。



三邻桥体育文化园入选全国体育服务综合体典型案例 高境镇/提供

2020年高境镇学校

名　称		班级(个)	学生(人)	教职工(人)	地址	电话
江湾中心校		26	1006	78	逸仙路1321弄1号	55035113
高境科创实验小学		22	794	65	高境一村82号	36140187
高境镇第三小学		15	423	43	共和新路4719弄169号	56817344
高境镇第三中学		16	478	52	国权北路468号	35053508
高境镇第四中学		10	186	34	岭南路1249弄288号	66986626
同洲模范学校	公办	5	212	36	岭南路1050弄1号	36120459
	民办	43	1769	135		
高境镇第二幼儿园		9	298	22	逸仙路1321弄3支弄50号	55038628
高境镇第三幼儿园		9	299	23	高境二村98号	56141583
高境镇第六幼儿园		7	222	15	国权北路828弄143号	33622025
高境镇第七幼儿园		9	289	22	岭南路1127号	56814995
高境镇三花幼儿园		9	293	34	高跃路66号	36337800
		7	222		新二路999弄23号(四季绿城部)	
绿森林幼儿园		10	335	21	高境路477弄3—1号	56881052
徐悲鸿艺术幼儿园(民办)		12	341	58	高境一村112号	66156128

（续表）

名　称	班级（个）	学生（人）	教职工（人）	地址	电话
高境贝贝马艺术幼儿园（民办）	9	208	39	国权北路 290 弄 37 号	55038349
七色花第二艺术幼儿园（民办）	7	144	39	阳曲路 1388 弄 99 号	56816397
上海市教育学会宝山实验学校	30	1023	89	高境路 371 号	66610628
高境一中	20	741	85	高境一村 110 号	56829890

2020 年高境镇居委会

名称	户数（户）	户籍人口（人）	地址	电话
逸仙一村第一居委会	1478	2261	逸仙路 1321 弄 93 号	55030234
逸仙一村第二居委会	1612	2972	逸仙路 1321 弄 3 支弄 2 号	55031120
逸仙一村第三居委会	1050	1370	逸仙路 1321 弄 1 支弄 41 号	55044228
逸仙一村第五居委会	1181	2958	逸仙路 1511 弄 22 号	65445175
逸仙二村第一居委会	1662	2200	三门路 489 弄 4 号甲	55034429
逸仙二村第二居委会	2062	4395	国权北路 290 弄 39 号	55032571
逸仙二村第三居委会	2952	5120	吉浦路 615 弄 89 号甲	55035482
逸仙二村第五居委会	1320	1131	三门路 485 弄 83 号	55041764
逸仙三村第一居委会	1775	1632	殷高路 21 弄 5 号	51057167
逸仙四村居委会	3350	2750	国权北路 828 弄 139 号	33622193
高境一村第一居委会	2161	3206	高境一村 142 号	56826581
高境一村第二居委会	1965	2816	高境一村 160 号	56140600
高境二村第一居委会	3180	4763	高境二村 204 号	56826579
高境三村居委会	2632	2562	新二路 999 弄 156 号	66186657
高境四村居委会	1000	1277	逸仙路 1238 弄 17 号	65601642
高境五村居委会	1104	857	新二路 183 弄 57 号 2 楼	36385221
三花现代城第二居委会	2850	2245	云西路 219 弄 17 号 102 室	36352473
三花现代城第三居委会	1250	684	高跃路 133 弄 9 号 103 室	63078915
高杨佳苑居委会	1043	203	恒高路 127 弄	56636852
逸景佳苑居委会	752	36	逸仙路 1588 弄 50 号	56043190
共和一二村居委会	2098	3150	共和一村 35 号	66985704
共和三村居委会	1284	1970	共和三村 44 号 101 室	66837395
共和五村居委会	2058	2947	共和五村 14 号	66986330
共和六村居委会	2175	2501	岭南路 1288 弄 10 号	56917610
共和八村居委会	1423	2807	共和八村 74 号	66838035
共和九村居委会	801	1939	共和新路 4719 弄 202 号	56836541
共和十村居委会	1101	1207	共和新路 4703 弄 99 号	66833472
共和十一村居委会	2574	4860	共和新路 4719 弄 161 号	66835732
逸仙一村第四居委会（筹）	713	1425	三门路 555 弄 16 幢 2 号	55033690
高境七村居委会（筹）	3550	3342	高境路 477 弄	56402863
高境十一村居委会（筹）	650	1299	晨帆路 158 号	56762596
恒盛豪庭居委会（筹备组）	2145	1386	恒高路 128 弄	13611681570
泰禾红御居委会（筹备组）	901	987	恒高路 83 弄	13761454307

（周淑贤）

街　道

◎ 编辑　付江平

友谊路街道

【概况】　友谊路街道位于宝山区东北部，东临长江，西至泗塘河与杨行镇相望，南至双城路与吴淞街道为邻，北至宝钢护厂河，面积10.45平方千米，下辖38个居委会、1个村委会。至2020年末，友谊路街道户籍人口95141人，来沪人员36889人，常住人口141589人。户籍人口出生439人，人口密度12507人/平方千米。街道党工委下辖1个党委、39个党总支、245个党支部。辖区内有法人单位2804家、小学4所、初中3所、高中2所、九年一贯制3所、幼儿园18所、医院3所（社区卫生服务站7个）、体育场2个、图书馆2个、社区事务受理服务中心1个、市民分中心1个、社会组织服务中心1个、建有社区公共运动场所3个、居民健身点（苑）82个、有文艺团队117个。年内，街道先后获得全国文明单位；上海市市容环境卫生状况社会公众满意度测评位列全市216个街道第23位、2018—2019年度上海市社会治安综合治理先进集体、2018—2019年度上海市文明社区；宝山区新冠肺炎疫情防控工作先进基层党组织、2019年度宝山区“平安示范社区”、2019年“创新、创优”上海市社区志愿服务制度创新示范中心等荣誉称号。街道办事处地址：牡丹江路1299弄1号。

【疫情防控】　2020年，友谊路街道成立疫情防控领导小组，实行领导班子分片包干、机关联络员点对点联系社区工作机制，编制《应对新型冠状病毒工作流程图》，针对一线排查、居（村）防控、来沪人员防控、应急处置、宾馆防控、重点区域公安指挥、应急值守、返沪复工管理、生活垃圾收运九大重点领域控制、阻击疫情。累计排摸来沪人员62510人，落实居家隔离654户，共计1618人。辖区内区属和街属2个定点集中隔离安置场所累计入住境内外重点地区来沪返沪人员2452人。社会面累计滚动排摸辖区范围内机关企事业单位66529家（次）。严格实行小区封闭式管理，实施人员出入四色管理机制，在辖区内84个小区99个出入口执行门岗标准化建设制度。执行居家隔离“闭环管理法”，落实“六必”工作举措。通过“友谊发布”微信公众号、微信群、“社区通”、社区公告栏、电子屏等媒介，开展线上线下宣传工作，不断发布街道抗击疫情正面舆情。疫情期间，共筹集发放9990千克消毒液、12.2万只口罩等防疫物资。发动8907名党员交纳125万余元特殊党费，组织单位、企业、居民捐献电子设备307台。

【就业和社会保障】　2020年，友谊路街道推出“稳就业保民生十项工作举措”，做到减负稳岗、保就业并举。年内共开展线上及线下招聘会6场，共计推出工作岗位922个。认定就业困难161人，就业困难人员和零就业家庭按期安置率保持100%。通过创业指导服务，实现帮扶引领创业人数45人，其中大学生创业成功35人，完成就业指导359人。推动和谐劳动关系创建工作，完成创建上海市劳动关系和谐达标企业48家。推进和谐劳动关系，街道召开协调劳动关系三方工作会议，全年共计受理劳动争议171起，先行调处率100%。落实民政救助政策，社会救助各项补助8572人，共发放1329.97万元。

【经济发展】　2020年，友谊路街道围绕安商稳商促发展工作，联合航运经济发展区建立健全“五联机制”，即机制联建、发展联通、工作联勤、成果联享、考评联动。结合第四次全国经济普查，排摸梳理在地非注册企业358户，重点针对营收前50强企业，建立街道处级领导常态化走访机制，及时为企业纾难解困。配合区规资局、区建交委等职能部门，对属地内在建、拟建的宝山宾馆改扩建，金富门城市综合更新改造等7个重点项目，开展规划方案和意见征询，做好结构调整谋转型工作。疫情期间，制定《复工复产复市防疫管理要求》，落实防疫与发展“店小二”服务员工作机制，开展复工指南、防疫要求、惠企政策、防疫物资等“企业七送”活动，落实减租降费措施，帮助承租企业减免租金合计约300万元。

【为老服务】　2020年，友谊路街道完善长护险工作，制定相关工作制度，规范受理、评估、公示等环节。全年共受理长护险694人，其中社区居家照护493人，养老机构照护201人。推进为老实事项目，运用国有存量资产，合作改建友谊养老院、宝城新村嵌入式综合养老机构等一批社区养老服务设施，累计新增养老床位260张。新增长者食堂2个，老人餐从原本的工作日供应调整为全年供应，解决老年人就餐难题。科技赋能打造居家养老新模式，建设推广“网上日托”智能安全系统，“银龄居家宝”“银龄E生活”共为779户老年人提供服务。街道在老年学校开设合唱、舞蹈、剪纸、民乐、戏曲等8门课程，丰富居民的老年生活。

【城市网格化管理】　2020年，友谊路街道围绕“高效处置一件事”目标，成立街道城运中心，形成“五个一”工作法（即

一张网、一套机制、一组力量、一个平台、一系列场景应用），加快推进“一网统管”工作，依托八项日常工作机制（即两建互融、联席指挥、联勤联动、等级勤务、多渠道发现与分类处置、分析研判、督查警示、考核通报机制），实现以街面为主向全域转变，以日间为主向全天候转变，以派单为主向高效处置转变。年内，“城运通”和“城管通”两套系统累计上报案件 104297 起，结案率 99.38%；共受理“12345”市民热线工单 3608 件，结案工单总量 3727 件；回访工单总量 1524 件，实际解决工单 1033 件，工单平均处置时间缩短，居民满意度大幅提升。城市运行平稳有序，开展企业安全检查 1089 家次，发现安全隐患 3947 条，当场整改 3053 条，限期整改 894 条，至年末全部整改完毕。

【市容环境】 2020 年，友谊路街道坚持巩固无违创建成果，存量违法建筑应拆尽拆，全年累计拆违 6524.97 平方米，完成率 129.4%，率先在辖区内 2 个居民区实行存量违法搭建集中注记试点工作。至年末完成 5 条“美丽街区”路段建设，炮台村南杨家宅“美丽乡村”达标村建设工程通过验收。配合区滨江大道贯通工程，打造具有友谊特色的“环滨江生活圈”。应对塑料污染，成立街道塑料污染治理工作推进领导小组推进治理工作。全年完成 8 家商铺的截污纳管工作以及 23 家排污许可登记管理工作及 2 家餐饮油烟在线监控，2 家两违企业完成整改，做好登记备案。特聘 8 名民间河长共同对河流巡查和水环境监督，带动社会力量参与治水。推进生活垃圾分类工作，制定“居住区生活垃圾分类工作职责”，完成 72 个两网融合服务点提升改造，有效运行“1 个中转站 +94 个服务点”两网融合体系，日均回收垃圾约 49 吨。成立市容卫生自查自检队伍，做到问题“反复查、查反复”。全年开展各种形式宣传共计 137 次，受众 28588 人次，发放资料 26 万份，发放宣传品 4814 份，促使居民区、沿街商铺、社会单位垃圾分类减量进入良性循环轨道。

【消防安全】 2020 年，友谊路街道持续推进电动自行车火灾防范综合治理工作。采取分人包片、责任到人的方式，开展电动自行车楼道违规停放（充电）消防安全隐患排查整治工作，发挥基层社会治理“一张网”的作用，共计暂扣违规停放（充电）电动自行车 83 辆，增设小区充电桩 1200 余个，推动居民区电动自行车规范停放（充电）。街道紧盯老旧小区、人员密集场所、群租房等重点隐患单位，全面开展网格化隐患排查治理，依法依规督促整改。开设“33712345”有奖举报平台，建立每周排查、安全隐患有奖举报等一系列城市安全常态化管控机制，鼓励市民参与消防安全隐患有奖举报工作，形成全民关注消防安全的氛围。

【社区建设】 2020 年，友谊路街道推进重大实事工程启动建设，加快实施小区雨污混接改造工程，56 个小区共 249 万平方米雨污混接改造工程全面竣工。引入“社区规划师”，深入社区现场踏勘，对社区道路整治、绿化景观提升、停车设施优化、公共空间微更新等项目设计、实施，进行技术指导，帮助社区更新项目达到更好品质要求。友谊路街道着力改善居民生活环境，编制“既有多层住宅加装电梯指导手册”“居民使用公约”，推进老旧小区加装电梯工作，共有 3 台电梯完成加装并投入使用，18 台电梯开工建设，34 台电梯完成备案，有序推进 4 个小区共 35 台老旧电梯的维修、改造、更新工作。完成长滩第一居委会选举，落实长滩社区公共活动空间装修及运营的招标事项，基本完成公共空间的装修，拟定公共空间服务要求，制定运营策划方案，依法依规顺利推进长滩生活服务共同体建设。

【平安建设】 2020 年，友谊路街道加强驻点部位驻点守护，在住宅小区、街面商铺、轨交站点形成“全方位、全覆盖”的平安志愿者巡逻体系。“五一”“十一”、进博会期间共发动平安志愿者参与服务 1 万余人次。加强重点人员排摸管控，对涉及禁毒、邪教、重性精神障碍患者等重点人员，开展风险评估，落实“三定”措施，确保管控到位。深入开展平安创建工作，推动平安建设向物业管理企业、行业场所等管理薄弱环节发展延伸。持续推动高科技智能安防设施应用，汇总共享“公安、网格、居委”三方公共数据，共接入街面探头 628 路，布设小区雪亮工程探头 1094 路，形成网格化案件与高清探头的视图联动，做到封闭性小区“雪亮工程”人脸识别、高清监控 100% 全覆盖。110 接警总数比上年下降 11.4%，盗窃类案件接警数下降 20.4%，诈骗类案件接警数下降 1.5%。通过开展“4·15”国家安全教育日、“6·26”国际禁毒日集中宣传活动等，依托公众号、门户网站、新闻媒体，实现多层次多方位全覆盖宣传，提高群众对平安建设的知晓率和参与率。全年累计发放宣传折页、宣传手册 4 万余份、宣传品 1 万余份、宣传海报 1 千余份，受众超过 5 万人次。

【党建工作】 2020 年，友谊路街道以“四史凝心，红帆聚力”为主题，做好“学深学透、实干实践”2 篇文章。以体系化阵地、项目化设计和品牌化供给，实现“月月有主题、周周有展演、日日有活动”，推进“四史”学习教育。构建“1+3+9+N”学习教育体系与阵地，形成一套“四史”学习教育保障机制；组建一支领导干部带头

8 月 7 日，友谊路街道第八宫格暨宝山体育中心党群服务站揭牌　　丁　恬/摄影



的骨干讲师队伍;整理一批“线上线下”相结合的学习课件;打造一批“线下”精品党课;绘制一张“红色地图”;建立一套“四史”学习教育书库;推出一批文艺节目和作品,用“七个一”保障“四史”学习教育成效。全年累计组织开展主题党日活动 1500 余次,“党课开讲啦”活动 39 次,基层党组织书记专题党课 285 次。开展党支部规范化建设,指导社区内各级党组织积极推进规范化建设的学习与落实。防疫期间,依托新媒体平台,首创“空中”微党课,邀请街道理论宣讲团、社区党校、居民区书记、志愿者走进“云课堂”。社区党校推出 86 个课程,推出 36 堂“四史”教育专题党课和微党课,供基层党组织预约学习。街道以区域化党建联席会为平台,促进社区单位、“两新”组织共商共治,签订“共享车位”协议。按照“六个一”标准,新建、改造宝莲城、长滩“聚谊家”等 9 个党群服务枢纽站,进一步做实覆盖城区、三建融合、共治共享的综合性服务空间。率先实现党建网格与城市运行网格的“两网融合”,打通街区、社区,为党建引领城市运行、解决群众急难问题。完成长滩社区“聚谊家生活服务共同体”建设,创新社区公共空间运营管理新模式。

【依法治理】 2020 年,友谊路街道规范调解协议书制作,全年共计调处矛盾纠纷 502 起,调解金额 77.8 万余元,制作调解协议书 142 份,未发生因调处不当而引发的民转刑案件。启动物业纠纷调解项目,购买专业调解组织服务,以“定点式 + 顾问制”的模式,参与、指导辖区内房地物业纠纷。依托公共法律服务工作站室建设,以片区化服务模式与 5 家律师事务所进行结对,配备法律顾问,建成覆盖全街道线上、线中、线下“三位一体”的“1 + 39”公共法律服务体系,“一社区一法律顾问”全覆盖。全年接受法律咨询 1706 人次,办理法律援助初审 9 件,举办讲座 52 次,受益 1945 人次。律师参与调解 39 起。举办法治讲座 24 场,受众 1920 人次,参与社区调解 25 起,参与社区便民服务设摊咨询 20 余场,解决居民法律服务零距离问题。

【精神文明建设】 2020 年,友谊路街道落实领导“点位长”包干负责制、问题整改落实不力责任人诫勉谈话制等措施,开展各类精神文明创建活动。辖区内 38 个居委 84 个小区每个入口周边、主次干道、道闸安装醒目创全标识,制作墙面宣传栏、绿化带插牌、彩绘、道旗、海报等 711 处,张贴牛奶箱宣传帖 1.05 万张,调查问卷 8000 份,发放宣传品 8000 份,发放创全市民手册 1.5 万份,发动各类志愿者近 2 万人次参与 18.3 千米全域路段执勤,开展各类主题宣传活动 3 场,完成全国文明城区(提名区)创建工作。研究制定“友谊路街道新时代文明实践分中心工作领导小组组成成员名单”“友谊路街道关于建设新时代文明实践分中心工作的实施意见”,逐步推进街道新时代文明实践分中心 2 大功能体、9 个片区枢纽分站和 39 个居(村)实践站的布局建设。通过市新时代文明实践综合服务平台系统,成功与市志愿者协会、区教育、区文旅局、团区委等单位完成 7 个条块联动项目对接,拓展志愿服务功能。

【开辟全区首家“一网通办”24 小时自助服务区】 2020 年,友谊路街道社区事务受理服务中心开辟全区首家 24 小时自助服务区,共设“综合咨询”“智能办理”“自助查询”“自助取件”4 个功能区块,提供社区事项 36 个,非社区事项 30 个,开启政务服务从 365 天“全年无休”向 7×24 小时“全天候”服务,实现服务时间“不间断”。同时设立社区公共服务受理延伸点,覆盖辖区 38 个居委会,下沉 11 个条线 51 项业务,实现服务空间“全覆盖”。

【建设社区大数据云平台】 2020 年,友谊路街道整合“四级”(即市、区、街道、居委)平台数据信息,开发建设“友谊云”社区管理信息平台,将现代科技与社会治理深度融合,依托大数据技术,将便民服务、民生保障、社区安全等纳入全域服务大数据网络,实现精准定位服务。平台包含人员标签、居务管理、政策查询、问题闭环处置等多项功能,设置 17 个大类、103 个一级标签和 42 个二级标签,至年末,38 个居民区全面启用,基本实现实有人口“一网更新”、基础资料“一网查询”、综合数据“一网分析”。

(朱晓婷)

吴淞街道

【概况】 吴淞街道位于宝山区东部,东临长江、黄浦江,西沿泗塘河与杨行镇毗连,南起长江路延伸至江南造船厂南围墙与淞南镇接壤,北到双城路与友谊路街道相邻,面积 7.52 平方千米,下辖 28 个居民委员会。至 2020 年末,有户籍人口 28112 户、69839 人,列入管理的来沪人员 26329 人;计划生育率 96.7%。街道党工委下辖行政党组、社区党委、27 个党总支、170 个党支部,在册党员 5210 人。辖区内共有各类法人单位 1000 余家、学校 23 所,社区事务受理服务中心 1 个、社区文化活动中心 1 个、城市网格化综合管理中心 1 个,图书馆 1 座。年内获评上海市文明社区、上海市平安(示范)社区、上海市禁毒工作示范社区等。街道办事处地址:淞滨路 385 号。

【社区疫情防控】 2020 年,吴淞街道成立领导小组及其办公室和 7 个专项工作组,统一调配机关干部、各基层事业单位干部、各中心工作人员、区级机关下派干部下沉至 28 个居民区和各重点部位,增援社区防疫工作。精准对路开展各项防疫工作,在口罩预约登记中,针对老年人,推出电话预约和短信预约方式;针对门责单位、企业公寓房等部位的疫情防控,探索实行“路长制”“点长制”+“标签化”管控模式。对“城中村”南杨家宅、“厂中村”新民村、旧改基地和丰区域等治理难点所分别采取不同方式的封闭式管理措施,基本实现“守好门、管住人”的目标。

【旧区改造】 2020 年,吴淞街道实施吴淞西块 91 号地块最后一户动迁户司法强迁,按既定目标推进 90 号地块安置房建设,桃园新村旧住房成套改造工程收官,二纺老工房“拎马桶”改造工程竣工验收,跟进吴淞东块旧改,落实封闭式管理、危房检测加固等管理措施。

【规划引领地区转型升级】 2020 年,吴淞街道精心做好“十四五”规划编制,深度融入宝山打造成为上海科创中心主阵地和推进“双城战略”,重点突出“三个吴淞”的发展定位和“两带四区”发展布局。继续跟进吴淞东块控详规划,更新调整和丰区域、沪客隆等重点板块,为区域整体转型升级打下基础。聚焦吴淞创新城建设,协调推进半岛 1919 地块整体开发和吴淞大桥以南工业区企业转型升级,在规划编制、项目引进、环境提升等方面,助力企业发展,带动城市更新。以推进企业复工复产为契机,依托“三区”(社区、航运开发区和园区)联动机制,



吴淞街道"四史"学习教育红色地图　　吴淞街道/提供

开展常态化企业调研，做强企业服务、优化营商环境。

【推进城市管理精细化工作】　2020 年，吴淞街道重点攻关环境突出问题，拆除违法建筑 35033 平方米，打击非法加油经营点位 2 个，持续巩固垃圾分类示范街镇创建成果，改善沿街商铺垃圾分类相对薄弱的情况，实施 36 个小区 83.5 万平方米雨污混接改造工程。有序推进"两张网"建设，挂牌成立街道城市运行管理中心，通过网格大数据监控平台和"门责二维码"管理，逐步实现"一屏观天下、一网管全城"目标，城市网格化管理的组织体系与工作机制得到进一步完善，网格工单、"12345"热线工单完成预期指标。"一网通办"24 小时自助服务区试运行。

【就业与社会保障】　2020 年，吴淞街道落实"全市通办"系统上线，社区事务受理服务系统升级为 3.0 版本；成立街道劳动人事争议预防调解中心，建立基层调解室，成立兼职调解员队伍，帮助解决纠纷案件 8 起；实施"乐业吴淞"创业就业计划，举办就业创业"微课堂"，失业人数控制在 2575 人，扶持 45 人成功创业；严格落实民政救助政策，社会救助各项补助 10776 人，共发放 1165.38 万元。

【创新基层治理】　2020 年，吴淞街道聚焦为老服务，推进大健康体验中心和 3 家居委会老年活动室改造，启动吴淞敬老院整体改造，新建为老助餐点启用，长护险服务受益覆盖 1316 人。整合执法管理和志愿服务力量，配合做好吴淞滨江示范段贯通保障工作。

【社区文体建设】　2020 年，吴淞街道举办市民文化节系列活动及宝山第四届运动会基层赛事。开展非遗项目"吴淞面塑"进社区、进学校活动，全年公益性传习授课 60 课次。落实"一村一居一舞台"政府实事项目及"文创空间"申报和点位勘察，持续实施"老来乐"文化服务公益项目，开展社区文艺团队才艺展示、社区文艺培训、社区巡回展演、慰问敬老院、社区文艺骨干培训等活动。组织金波浪艺术团及社区文艺团队深入社区举办各项文艺培训、展演及街镇优秀节目配送演出，传承发扬"百年吴淞"文化，推进吴淞历史文化保护工作，完成吴淞铁路车站遗址改造工程。

【平安建设】　2020 年，吴淞街道制定疫情防控期间信访稳定工作预案，协调做好信访接待和解释疏导工作，密切关注疫情期间上访老户、投资受损人员、历史遗留问题等重点群体的各类矛盾纠纷排查化解。全力抓好国庆、党的十九届五中全会、第三届进博会等重要节点期间社会面防控、信访稳控和安全保障工作。积极探索"智慧社区"建设，建成运行街道社会治安综合治理工作中心，同步完成各居民区分中心建设，实现区、街道、居委综治中心三级联网。以"一网统管"建设契机，推动资源整合，将雪亮工程、"智能安防社区"建设、街道综治中心、街道信访办、派出所、房管所等资源进行整合，实现数据共享、信息互通，综治中心与城运中心互为赋能。在海滨八村一、二居委开展加强版智能安防样板小区试点建设工作，改造提升基层综治中心硬件设施水平。开展对独居老人等重点人群用电安全的排查整治，因地制宜建设非机动车集中充电设备。深化法治建设，成立街道依法治理委员会及其办公室，开展《民法典》宣传活动。

【基层党建工作】　2020 年，吴淞街道深入开展"四史"学习教育，绘制吴淞"红色地图"，成立由 36 名年轻干部组成的"满天星"宣讲团，开展红色点位志愿宣讲活动。激发网格化党建活力，探索推行网格长轮值制和共性事项约请制，以党建网格为单位，成立 4 个优秀书记工作室，在"创全""四史"学习教育、垃圾分类等重点工作中充分展现网格化党建实效。举办居民区书记培训班、社工培训班和"书记沙龙"等培训，全面开展居民区班子状况调研，提拔调整一批居民区党总支书记和副书记。

【举办"大国点名，没你不行"为主题的第七次全国人口普查主题宣传活动】　9 月 24 日，吴淞街道在诺亚新天地广场开展以"大国点名，没你不行"为主题的第七次全国人口普查主题宣传活动。通过设立宣传展板、悬挂横幅、发放宣传资料、开展知识问答等形式，深入宣传人口普查的重要性和要求，解答人口普查的目的、意义和内容，现场接受群众咨询，解答群众疑问，倡导居民群众自觉支持并配合全国人口普查工作，及时提供真实、准确、完整的普查信息。　（赵　欣）

2020 年吴淞街道学校

名称	地址	电话	名称	地址	电话
浪花幼儿园	海滨八村 6 号	56160215	水产路小学	海滨四村 24 号	56174529
小主人幼儿园	海江二村 123 号	56568933	同泰路小学	同泰北路 209 号	56575708
海三幼儿园	牡丹江 454 弄 81 号	56174248	淞滨路小学	松滨路 173 号	56673937
永清幼儿园	永清新村 75 号	56163445	淞一小学	淞兴路 38 号	56671048 * 8102
永二幼儿园	永清二村 71 号	56162531	泗东小学	淞兴西路金杨家宅 11 号	56840739
叮咚幼稚园	海滨二村 71 号	57172639	海滨二中	海滨五村 10 号	56178058
长征幼儿园	长征新村 21 号	56846814	吴淞初级中学	同泰北路 222 号	56174818 * 8019
泗东幼儿园	泗东新村 3 号	56674340	吴淞实验学校(九年制)	松滨路 711 号	56672620
海滨幼儿园	海滨新村 101 号	66650181	和衷中学	淞青路 203 号	56160012
八棉幼儿园	淞滨路 803 弄 25 号	56845705	海滨中学	牡丹江路 454 弄 100 号	56171086
和中小学	海滨五村 9 号	56163513	吴淞中学	泰和路 99 号	56561512
永清小学	永清路 278 号	56161780			

2020 年吴淞街道居委会

名称	户数(户)	户籍人口(人)	地址	电话
西朱新村	776	1984	西朱新村 64 号	56678148
海滨新村(1)	2020	3544	海滨新村 67 号乙 1 楼	56562183
海滨新村(2)	1650	2664	海滨新村 121 号西侧	56560127
海滨二村(1)	1647	3209	同泰北路 227 弄 2 号 101 室	56560053
海滨二村(2)	1426	2518	海滨二村 95 号西侧	66650722
海滨三村	1936	3487	海滨三村 45 号 101 室	56560648
海滨四村	1429	2455	海滨四村 35 号	56560950
牡丹江路 1	2622	4504	海滨六村 13 号 2 楼	56569872
海滨八村(1)	1399	2545	海滨八村 50 号	56172566
海滨八村(2)	1052	1947	海滨八村 5 号 101—103 室	56172566
三 营 房	2378	3858	前三营房 88 号	56172328
永清新村	2712	4454	永清新村 118 号	56567010
永清二村	2129	3610	永清二村 116 号	56565249
海江二村(1)	1358	2583	海江二村 36 号	56578033
海江二村(2)	1572	2908	海江二村 153 号	56163077
海江新村	1257	2955	塘后路 203 弄 22 号	56563948
吴淞新城	832	1072	班溪路 55 弄 82 号	56840265
吴淞三村	737	984	吴淞三村 33 号 102 室	56844801
淞新	1116	1981	淞滨路 165 弄 1 号	56849724
和丰	1402	3305	淞滨路 70 弄 8 号	56670056
桃园新村	1462	2938	桃园新村 28 号 104 室	56847023
长征新村	763	1570	长征新村 8 号 102 室	56843270
一纺	388	1203	淞滨西路 810 弄 1 号 101 室	56845617
二纺	1285	2329	宝林雅园 52 号 101 室	56848451
李金	1210	2903	淞滨支路 40 弄 2 号 103 室	56849358
泗东	941	1648	泗东新村 21 号 101 室	56679256
淞西	626	1376	同济路 60 弄 43 号 101 室	56843716

张庙街道

【概况】　张庙街道位于宝山区南部，东起泗塘河与淞南镇为邻，西至共和新路与庙行镇毗连，南迄一二八纪念路与高境镇接壤，北临蕴藻浜与杨行镇相望，辖区面积5.19平方千米。街道下设33个居民区、40个居委会。2020年，户籍人口117285人，常住人口159885人，列入管理的来沪人员24176人，户籍人口减少202人，常住人口减少235人，列入管理的来沪人员增加1113人。户籍人口自然增长率－9.53‰，人口出生率3.694‰，户籍人口密度22598人/平方千米。辖区内有法人单位1015个，中小学校及幼儿园33所，二甲医院1所，社区卫生服务中心2个，社区事务受理服务中心1个，社区文化活动中心1个，城市运行管理中心1个，社区党群服务中心1个，图书馆2个、分馆10个。建有公共运动场3个，居民健身苑（点）75个。街道下辖党总支34个，基层党支部200个，在册党员8381名。年内，街道获得上海市文明社区、上海市平安社区、上海市禁毒工作的先进集体等集体荣誉。张庙街道办事处地址：呼玛路800号。

【老旧住房成套改造】　2020年是“三年全面启动五年基本完成”旧改目标任务的开局之年，张庙街道围绕“开工7幢、完工5幢”目标，配强工作队伍，健全旧改办、居委会、第三方签约机构协同工作推进机制，加速推进泗塘一村成套旧改攻坚战。年内，2号地块二期和4号地块共520户，成功签约共469户，完成签约率90.19%，归档签约协议453户。

【生活垃圾分类】　2020年，张庙街道成功创建上海市生活垃圾分类示范街镇，街道33个居住区、35家单位的达标率基本稳定在100%。街道组建850人的志愿者队伍和160个分拣指导员队伍，举办培训30场，3000人次。签发垃圾分类承诺书及告知书150000余份，海报5000余张，主题活动宣传90余场，发放宣传手册5万余册，各类小宣传品4万余件。发放居民分类桶5250个，商品房撤桶建垃圾厢房28个。改建大楼管道式厢房10幢，改建建筑垃圾规范堆点2个，改造老旧小区厢房250个，制作建筑垃圾堆放点标识1000块；更新分类垃圾桶1850个，更新垃圾分类标识牌、两网融合标识牌、驳运车标识牌等1000余块；建成两网融合中转站（560平方米）1个，两网融合收集点42个（其中11个为智能型）；新增餐厨垃圾清运车及湿垃圾清运车各1辆；八桶位车1辆，冲洗车1辆；174个投放点配备洗手装置、破袋器、除臭设施，174个投放点安装监控、声控、探头；配置规范短驳车辆200辆；聘请一支专业第三方队伍，指导垃圾分类工作；聘请2支小区环境治理队伍共40人，加强小区、门责垃圾分类工作。城管中队加大专项执法力度，共开具整改通知书36份，行政处罚决定书10份，处罚金额7610元。

【“创全”工作】　2020年，张庙街道持续开展全国文明城区创建工作。组建66人的点位指导员队伍、223人的职能科室下沉队伍、100人的第三方值守力量，37人的“创全”青年突击队等开展创全工作。通过发放宣传海报、悬挂道旗、设立绿地景观牌等方式大力进行创全宣传，营造全员参与、全员知晓氛围。在区“同创全国文明城区、共建宝山美好家园”劳动竞赛中，街道办事处、共建单位交通职业技术学院获先进集体三等奖，呼玛一村第二居民委员会获先进班组三等奖。

【“美丽街区”创建】　2020年，张庙街道推进呼玛路（共和新路—通河路）、通河路（一二八纪念路以南）、共江路（爱辉路—虎林路）等道路的沿街门头、围墙、绿化改造。完成通河路新建文化中心周边配套道路、绿化改造提升工作，完成泗塘一村、通河一村等居民区门头改造及门岗、物业标准化建设10个。

【“美丽家园”创建】　2020年，张庙街道完成10个住宅小区主要出入口（门岗）和管理处规范化建设，改进物业服务行业窗口形象。既有多层住宅加装电梯新增立项15台，完工12台，初步形成可复制、可推广的样板。11月，完成3个标段的小区雨污水混接改造工程。

【区域环境保护】　2020年，张庙街道落实“河长制”，利用“上海河长”APP加强巡河频度，一级河长旬巡20次，河长办开展巡河40余次、居民区河长每日巡河。开展河道周边环境整治工作，集中开展清理活动4次，清理河道周边新增垃圾20余吨。持续做好道路扬尘防治工作，夯实街道“片长制”工作要求，协调城管、网格中心、绿化养护和道路保洁等单位做好扬尘控制工作。督促12家企业完成排污许可登记，6家企业完成办证，完成危废年度管理计划备案13家。

【一网统管】　2020年，张庙街道按照有关技术标准完成通河路590号城运

10月23日，通河六村125号等5部电梯竣工及集中交付仪式举行　　张庙街道/提供



指挥大厅建设工作，建筑面积约 210 平方米，城运指挥大厅显示大屏、联合办公区、应急指挥室、内部装修等已完成硬件建设，完成标识标牌等视觉识别体系设计和安装，完成工位办公网络、通信线路迁移接入。加快搭建“1 + 3 + N”体系框架，完善城市运行综合管理平台和城运系统派单模块运行，汇聚公安、政法视频云、张庙综治专网视频监控数据，已接入辖区视频监控约 3000 路。注重开发街道特色应用“智慧庙街”，着力弥补城市街面管理短板，提升城运平台“观、管、防”功能。安装高空鹰眼，对所在网格区域进行全天候实时监控，以大数据为支撑，实现城市管理问题的可视化、可控化、可追溯。通过高空鹰眼全景相机，直观了解街面实时现状，并对可能出现的上街沿乱停车、占道经营、乱扔垃圾等各类城市问题开展精准、快速处置。10 月，新启用的城运网格化系统平台运行，网格监督员共上报一般流程标准案件 3908 件，自发自处简易流程案件 17197 件。受理区“12345”市民服务热线转派工单 4948 件，先行联系率 100%，按时办结率 99.8%，满意率 61%，实际解决率 59%。

【城市执法管理】 2020 年，张庙街道强化城管街面市容管理，加大道路巡查执法管理力度，有效管控确保街面环境。落实对辖区道路的各类商铺及相关施工工地进行强化防疫防控期间宣传管控，通过发放防疫告知书、宣传海报等形式，引导相关单位、个人共同做好卫生防疫消毒工作。中队出动执法人员共计 720 余人次、检查宣教商铺 950 家，施工工地 3 家，发放疫情告知书 730 份、防疫报纸 470 份、宣传海报 120 余份、督促教育整改 62 家。拆除存量违法建筑 5000 平方米。加强垃圾分类检查执法，查处生活垃圾类案件 9 起，处罚金额 12560 元，查处餐饮单位未按照要求建立餐厨废弃油脂记录台账 3 起，处罚金额 6000 元；查处未办理餐厨垃圾申报手续 8 起，处罚金额 800 元。对楼道私装防盗门、楼道乱堆物、私拉电线充电等违法行为进行宣传教育，普及消防安全知识，开展综合治理，累计出动执法人员 160 余人次，清理各类侵占楼道废旧垃圾 30 余吨、规范楼道乱停车 170 余辆、拆除楼道私装铁门 9 扇，楼道架空构筑物近 70 平方米。“12345”“12319”投诉总量 597 起，比上年下降 33%。

【住房保障管理】 2020 年，张庙街道加强小区业委会建设，完成 5 个小区的换届改选及首个商业物业的业委会组建工作，组建率 95% 以上。加强维修资金管理，推进维修资金补建工作，呼玛三村北块小区和泗塘大厦小区已启动维修资金的续筹工作。开展宝山区第八批次本市户籍共有产权保障住房和第二批次非本市户籍共有产权保障住房申请受理工作，张庙街道共受理 185 户，咨询量 1950 件，初审符合数 163 户。

【食品安全工作】 2020 年，街道食安办共组织检查经营单位 324 家次，消除安全隐患 69 项，有效防范食品安全事故的发生。“两节”期间多部门联合执法督查、居民区“社区通”全民参与食品安全大检查、宣传活动等以宣传周活动契机，开展 5 次食品安全主题宣传、3 次食品安全宣讲、集中针对协管员、信息员、居民等管理人员培训 1 次。发放宣传资料 1900 余份，培训 150 余人。2020 年街道食安办把食品安全期刊作为特色工作上报区级食药安办。建立 33 个居民区信息台账，将每次食品安全检查情况均录入信息，及时跟踪隐患发现和整改情况。

【老年宜居社区建设】 2020 年，张庙街道通过购买服务方式托管居家养老工作，强化服务员队伍建设，为 237 名服务对象提供居家养护服务；开展“长护险”照护服务，上门服务对象 2821 人。对 8 个日间照料中心委托专业第三方进行托管运作，在规范化建设、运行管理制度、配套服务质量等方面取得初步成效。抓好为老实事项目建设，建成共江路为老服务分中心并试运行，完成 4 个居民区（呼二、呼三一、泗七、泗四三）217 个楼道的扶手安装施工，改造 2 个居民区（通一、呼一三）标准化老年活动室，新建 1 个居民区（泗塘）老年助餐点。依托“银龄居家宝”服务项目，开通“银龄 e 生活”一线直通服务，为辖区内 70 周岁以上的户籍老人提供紧急呼叫、主动关怀和特殊助急服务，实现“老人一个电话，服务即可到家”；“银龄居家宝”“银龄 e 生活”共为 14500 余位老人提供关爱服务，70 岁以上老人覆盖率 70% 以上。

【社区民生服务】 2020 年，张庙街道严格执行救助政策，严格落实复审、培训、例会、讲评工作制度，定期对低保对象进行经济核对审查，依据居民经济核对报告，严格做到应保尽保、应退即退；完善《临时救助实施办法》，规范应急救助申请、审核、审批流程；推进社会救助保持常态化，确保各类补贴经费及时足额发放，年内累计实施低保、重残、特困、殡葬、医疗以及临时性救助 10.52 万余人次、发放救助金 7100 余万元。开展元旦、春节帮困送温暖活动，一次性帮困 3200 余人次，发放帮困资金 105 万元；开展“爱心助老”实物帮困 69 人、6.9 万元；完成大学生助学帮困 74 人、29.6 万元；开展应急性帮扶救助工作，累计实施项目帮扶、个案帮扶共计 238 人次，帮扶金额 85.9 万元。协调解决 4 名精神疾病对象入住医院治疗，落实救助资金 8.6 万元。

【双拥优抚】 2020 年，张庙街道落实双拥优抚政策，关心关爱重点优抚对象，每月按时足额发放优抚补助，发放 2966 人次、发放金额 3350909.9 元；组织“春节”“八一”走访慰问活动，覆盖 201 名优抚对象和全体现役军人；开展“关爱功臣”系列活动 3 次；完成退役军人悬挂光荣牌 63 户、63 人；现役军人军属悬挂光荣牌 6 户、6 人。

【社区文化体育】 2020 年，张庙街道积极开展市、区级各类文化配送工作，共完成市、区级公共文化配送 21 场、居村四级配送 155 场、市民修身导赏活动 4 场。开展 2020 年上海市民文化节“社区日”嘉年华系列活动、举办“忆老街·伴十载·爱永在”第十届张庙社区老街·新居市民文化节开幕式及闭幕式；2020 年“异香百姓大舞台”文艺演出 3 场。组织开展“守望相助·抗击疫情”冰箱贴 DIY、“光盘行动，你我同行”亲子黏土制作、“学四史 守初心”迎国庆红色电子小报制作、“童眼看科普，小手捏彩泥”之进博吉祥物制作等张庙社区特色活动。文化中心文艺团队积极参加市、区、街道各类文艺比赛及活动，张庙街道舞蹈队获 2020 年第四届宝山星舞台总决赛二等奖、张庙街道乐邻合唱团获得 2019 年社区群众文化示范团队。响应 2020 年上海市第三届市民运动会，累计参加各大赛事 10 场次，参赛 124 人次。配合开展 2020 年全民健身活动的调查抽样；组织 200 人参加宝山区第五次国民体质监测；开展 2020 年度共计 200 名社区居民

的体质监测工作；排摸 33 个居民区 72 个健身苑点情况，安排巡查人员每周巡查健身苑点设备情况；完成建设通河七村二居委和通河九村 2 条市民健身步道。

【社区创业就业】　2020 年，张庙街道克服疫情影响，加大宣传指导，强化“稳就业”就业政策落实。依托地区资源，线上线下结合，组织开展就业援助月、招聘会等活动，收集岗位、服务企业、服务求职者。做好专项补贴受理，严格把关确保资金安全。共举办 3 场现场、2 场线上招聘会，共意向录用 185 人；城镇登记失业人数 2030 人，控制在指标数 4982 人以内。妥善化解处理劳资矛盾，构建和谐稳定的劳动关系，消除劳资隐患 35 起。结合辖区实际建设标准化的仲裁巡回庭，案件受理总量 203 起，已结案 200 起，调解成功率 86%（指标为 68%），先行处置率及委托接待率均达 100%。

【一网通办】　2020 年，张庙街道依托“一网通办”总门户，连接全市政务服务窗口管理系统，统一服务标准，拓展服务渠道。通过中心微信、微博等线上平台推广，线下通过中心办事大厅、居民区公共客厅张贴宣传海报、展示易拉宝等，迅速提升居民群众知晓率，实现线上线下优势互补、融合发展。在事务中心服务大厅开设自助服务区域，布设综合类自助终端，进一步深化“一网通办”改革工作，推动智能服务进社区。鼓励居民自助办，有效实现便民利民工作目标。推进政务服务功能升级，服务事项增至 191 项，办理各类社区事务 136915 件、全市通办 66722 件、一网通办 699 件。

【社区居民“公共客厅”】　2020 年，张庙街道以精细化、社会化、专业化、智能化的社区治理理念为核心，在通河四村 3.0 版本社区居民“公共客厅”的基础上，积极推进“公共客厅”标准化建设，完成中期评估评审，9 月特邀上海市标准化协会主任开展标准化基础培训以及相关宣贯宣传，10 月完成标准化上岗证培训并取得相关证书。推动通河七村第二居民区社区居民“公共客厅”建设，已完成平面布局和设计方案。

【社区通】　2020 年，张庙街道“社区通”平台上线居民 48057 人、党员亮身份 4450 人，发布公告 36533 条，解决居民提出的问题 8518 个，解决率 99.9%。加速推进议题转化，自下而上议题由民提出，“松绑”居委“双手双脚”赋能社区活力。通过社区公告、党建园地、议事厅、物业之窗、业委连线、警民直通车等功能版块，让群众办事不用多头跑、到处找，遇事社区通上找，实时发现群众“痛点”、民生“堵点”，实现精准治理。社区通热议议题转化为项目共计 62 个，其中已完成项目 50 个，其余项目都在稳步推进中。除了热议议题转化为项目外，另外还产生公约 313 个，倡议 29 个。

【社区自治共治】　2020 年，张庙街道完成社区治理类公益项目 5 个、资金 230.62 万元，“小小蒲公英”公益项目获得宝山区 2016—2018 年度社区公益服务优秀项目。开展“活力楼组”项目，打造“活力楼组”90 个，完成 12 个特色版楼组、22 个提升版楼组、50 个基础版楼组创建，完成楼道变装、旧貌换新颜、楼组主题、楼道文化建设。推动社区达人成长计划项目，在培育发展原有 86 名社区达人的基础上，通过线上招募和线下居委走访，新挖掘调解类达人 17 人，覆盖居委、居民、律师等力量。开展达人进学校活动 16 次，授课内容包括书法、太极、布艺堆画，约 660 次参与。

【社区发展服务】　2020 年，张庙街道强化街道服务企业职能，定期走访调研企业，加强工作协调。打击非法金融活动，打击侵犯知识产权和制假售假行为，加强单用途商业预付卡的管理，对辖区内美容美发、沐浴行业以及发放预付卡的其他行业进行排摸，督促企业建立相关制度，规范企业发卡行为，保护消费者合法权益。推进节能减排工作和质量诚信建设工作。

【基层党建】　2020 年，张庙街道整合辖区党史教育资源，挖掘具有张庙特色的“四史”红色记忆，打造“初心·前行路”和“使命·变革路”2 条“四史”学习教育现场教学路线和地图，街道各基层党组织累计开展各类“四史”学习教育主题党日活动 1800 余次。开设党史学习专栏，推出“党史上的今天”134 期，推出“初心微党课”13 期，其中“听我说、谢谢你”获评宝山区优秀微党课二等奖。加强党群服务阵地建设，依托党建服务站点、党员志愿者服务基地、园区、商圈党群服务站和智航党建共享空间等阵地，打造“园区通”工作平台，在博济智汇园以党建为引领推进“园区通”平台建设，同步配套策划开展 2020 年度“不忘初心·扬帆共赢”“红帆港”党群系列活动等，做到线上每周有更新，线下每月有活动。街道实施“头雁工程”，深化“书记工作室”内涵，开展新老书记结对工作。实施“干部增能计划”，积极开展基层党组织书记、党务干部专题轮训；组织 5 名居民区书记参加宝山区基层党组织书记示范培训班。建好后备干部培养库，启动年轻干部实践锻炼工作，选派 7 名机关、居民区年轻干部到基层一线领导岗位挂职锻炼。

【社区安全实事项目】　2020 年，张庙街道落实宝山区打通“生命通道”集中攻坚行动方案，已开展消防车通道施划小区 53 个。对 16 栋高楼实施消防设施综合更换，完成 7 个老旧小区消防实事项目，新增 1000 套“三合一”温感系统，完成 10 个室外充电屋安装，增强消防安全防御综合能力。

【安全社区】　2020 年，张庙街道落实安全主体责任，与辖区内企业签约 1784 份。召开安全生产、消防安全、交通安全等会议 18 次。强化安全风险隐患排查，加强危险化学品安全生产大检查对涉及危险化学品企业、特种设备、交通运输、建设施工、人员密集场所、老旧房屋、“九小”场所等存在危险源的重点行业和领域排查整治，加强节日期间及季节性安全生产大检查和各类专项检查，完成安全隐患整治典型单位 3 家。张庙街道对辖区全部沿街 1600 余家店铺进行安全排查，检查中发现违章搭建、“三合一”、违规电瓶车充电等各类不符合消防标准商铺共 146 处、要求限期整改 67 家，清退违规住宿人员 132 人，开具检查意见告知书 60 份。开展消防安全知识培训、燃气双管员培训等 8 次，开展“安全生产月”“交通安全日”等主题宣传活动，增强群众安全意识。

【平安社区】　2020 年，张庙街道推进平安智联网和雪亮工程建设，完善智慧社区建设。加强封闭式小区智能安防建设，落实智能安防基础版微卡口系统。加大各小区物业保安履职情况检查力度，坚持 24 小时检查考核机制。实现数字网络化全覆盖运行，完成 331 个人脸识别摄像头的安装和调试，打造呼玛二

村、通河四村等市级“智慧社区”试点小区。推进街面实有单位管理系统建设，建立立体化社会治安防控体系。推进“红袖章”工程，加强群防群治工作。锁定人口调控目标，完善“以业控人、以房管人、以证管人”工作机制。加大对刑满释放、闲散青少年、精神病人、吸毒等特殊群体的帮教管控力度，落实定期风险评估、分类管理、帮教管控措施。开展反恐集中宣传5场，反邪教宣传方面通过微信公众号推送15条宣传贴、社区电子屏宣传396次、“一墙一窗”宣传396次，各类大小宣传20场，宣传进社区视频宣传合计66次，巡回展出展板60块以及横幅20条。辖区内11个平安小区、14个平安示范小区，创建率达62%；平安（示范）单位创建成功率比上年提升10%。

【扫黑除恶专项斗争】 2020年，张庙街道持续开展扫黑除恶专项斗争宣传活动，有序推进各类宣传工作，充分运用传统媒体和新媒体，开展宣传进社区、进楼宇、进行业，通过张庙综治公众号推送扫黑除恶专项斗争系列宣传贴，共计12条，累计访问量逾3500次。每月通过“金数据”平台以电子测试卷形式对居民区工作人员、物保人员、平安志愿者等定向推送扫黑除恶专项斗争测试卷，共计完成8841份知识问卷。辖区报警类110总数、两抢类110总数及偷盗类110接警数等接警万人率持续下降，分别比上年下降6.68%、83.33%及28.75%。

【信访维稳】 2020年，张庙街道打造阳光信访，责任信访、法治信访，落实周三领导接访、下访工作机制，落实分级分责解决群众合理诉求机制，落实信访稳控工作例会机制。各级调解组织共处置“110”非警务警情案3352起，处置率100%。两级人民调解委员会受理各类矛盾纠纷1098件，调解成功率100%。夯实辖区法治阵地建设，建成张庙街道公共法律服务站。围绕重点法治节日开展设摊法律咨询78场，服务2500人次。法治讲座54场次，讲座参与1800人次，法治实践活动12次。

2020年张庙街道学校

名称	地址	电话	名称	地址	电话
博爱双语艺术幼儿园	通河三村60号	56750413	通河新村小学	通河一村13号	66219601
泗塘五村幼儿园	泗塘五村129号	56753383	通河二小	通河二村27号	56992462
小百花幼稚园	通河八村118号	36111101	通河三小	通河路345号	66207723
虎林路幼儿园	泗塘二村29号	36110897	陈伯吹实验小学（原通河四小）	通河八村113号	36110483
革新路幼儿园	泗塘一村44号	56995382	呼玛路小学	呼玛二村179号	66223611
博士娃幼儿园	泗塘四村48号	66201788	宝山区日日学校	通河六村166号	56764430
苗苗幼稚园	呼玛一村73号	36110579	宝山区三中心	呼玛路792号	66220935
红星幼儿园	呼玛三村366号	36110518	求真中学	通河一村5号	56995122
通河新村幼儿园	通河一村49号	56995715	泗塘中学	长江西路768号	56994351
通河二村幼儿园	通河二村76号	36110301	泗塘二中	共江路668号	36110533
呼玛二村幼儿园	呼玛二村251号	56995224	虎林中学	虎林路565号	60195050
通河八村幼儿园	通河八村118号	36111101	呼玛中学	爱辉路585号	56734401
星河幼稚园	通河一村12号	36110540	通河高级中学	呼玛路888号	56741519
通河八村托儿所	通河八村88号	56769639	上海市交通学校	呼兰路883号、呼兰路763号	56996269
红星小学	泗塘三村39号	56994308	上海市交通职业技术学院	呼兰路883号、呼兰路763号	56996269
泗塘新村小学	泗塘一村100号甲	56992313	上海市新闻教育培训中心	呼兰路721号	56755414
虎林路小学	呼玛一村71号	36110371	宝山职校爱辉校区	爱辉路305号	66221676
虎林三小	泗塘八村1号	36090441	成人职业培训学校	泗塘一村45号	56992002

2020年张庙街道居委会

名称	户数（户）	户籍人数（人）	地址	电话
虎林	2505	4602	泗塘一村1号106室	66201923
泗塘	2185	3461	泗塘一村67号	66209101
新桥	1875	4057	革新路25号	66201540
虎二	1756	3807	泗塘二村28号—1	56998151
振兴	1650	3958	泗塘二村102号102室	56743612

（续表）

名称	户数(户)	户籍人数(人)	地址	电话
泗塘三村	2347	4266	泗塘三村 5 号	66227103
泗塘四村一	1596	2658	泗塘四村 10 号 101 室	56993036
泗塘四村三	1690	3253	长江西路 1160 弄 20/104	66205818
泗塘五村一	1317	2181	泗塘五村 34 号	66201960
泗塘五村二	1848	2737	泗塘五村 171 号	66205613
泗塘六村	1452	2111	泗塘六村 52 号乙	56744441
泗塘七村	2001	3321	泗塘七村 85 号乙	56764794
泗塘七村三	1090	1335	虎林路 99 弄 75 号 2 楼	66215726
泗塘八村	2206	3580	泗塘八村 13—1 号	66220024
呼玛一村二	1668	3033	呼玛一村 56 号 101 室	66201941
呼玛一村三	2032	3157	呼玛一村 103 号 102 室	66201940
富 浩	984	1583	虎林路 800 弄 19 号 3 楼	36110349
通河一村	4126	7756	通河一村 109 号	36111132
通河二村	4140	6911	通河二村 60 号	66209908
通河三村一	2002	3572	通河三村 15 号甲	56765435
通河三村二	1329	2454	通河三村 109 号	56762813
通河四村一	1096	1829	通河四村 30 号	56762899
通河四村二	1520	2697	通河四村 55 号	56742454
通河六村一	1668	2769	通河六村 139 号	56743684
通河六村二	1615	2607	通河六村 245 号	56762470
通河七村一	1196	2136	共江路 758 号	56762385
通河七村二	1289	1713	爱辉路 28 弄 22 号	56732804
通河八村一	1008	1909	通河八村 71 号	56762737
通河八村二	1036	1738	通河八村 150 号	56762900
通河八村三	1050	1811	通河八村 190 号	56762383
通河九村	2364	2696	通河九村 58 号	56730970
呼玛二村一	1870	2971	呼玛二村 125 号	66201791
呼玛二村二	2026	3819	呼玛二村 212 号	66210018
呼玛三村一	1692	3153	呼玛三村 377 号	56759706
呼玛三村二	706	2306	呼玛三村 196 号甲	56754849
呼玛三村三	1306	2101	呼玛三村 485 号乙	56763191
呼玛三村四	982	1200	呼玛三村 110 号	56769678
呼玛四村	1953	3120	呼玛四村 74 号	66210336
呼玛五村	1484	2323	呼玛五村 4 号	56742445
三湘盛世家园	760	796	一二八纪念路 688 弄 18 号	66985039

（下　璟）

Appendix

附　录

- 人物·名录·光荣榜
- 主要文件目录
- 统计数据
- 调查资料
- 索引



人物·名录·光荣榜

◎ 编辑　吴嫣妮

宝山区新任领导人



【陈杰】　男，汉族，1969 年 4 月生，研究生，工学博士，中共党员。

2020 年 8 月起任中共宝山区委书记。

陈杰是中共上海市第十一次代表大会代表，上海市第十三届、十五届人大代表。



【高奕奕】　男，汉族，1972 年 12 月生，研究生，工商管理硕士，中共党员。

2020 年 8 月任中共宝山区委副书记。2020 年 9 月起任中共宝山区委副书记、副区长、代理区长、区政府党组书记。2021 年 1 月当选为宝山区区长。

高奕奕是上海市第十五届人大代表。（区委组织部）

党政机关、民主党派、群众团体负责人名录

中共宝山区委

【中共宝山区第七届委员会】

书　记　汪　泓（女，2020.8 免）　陈　杰（2020.8 任）

副书记　陈　杰（2020.8 免）　高奕奕（2020.8 任）

周志军（2020.7 免）　张　义（2020.10 任）

常　委　汪　泓（女，2020.8 免）　陈　杰

高奕奕（2020.8 任）　周志军（2020.7 免）

张　义（2020.10 任）　杜松全　沈伟民

苏　平　李　峻（2020.1 免）　袁　罡

赵　懿　高　飞　王益群　陈永献

徐　静（女，2020.3 任）

委　员　（按姓氏笔画为序）

丁大恒　丁炯炯　王丽燕（女）　王国新

王益群　孙　兰（女）　贡凤梅（女）　苏　平

杜松全　李　峻（2020.1 免）　李　萍（女）

李远锋（2020.8 调离）　杨立红（女）

杨金娣（女）　汪　泓（女，2020.8 免）　沈伟民

张　义（2020.10 任）　张惠彬　陆春萍（女）

陆继纲　陈　杰　陈云彬　陈永献　邵　琦（女）

邵雷明　周志军（2020.7 免）　赵　平　赵　懿

赵荣根　赵婧含（女）　胡　广　袁　罡

徐　静（女，2020.3 任）　顾　军（2020.11 辞）

徐佳麟　高　飞　高奕奕（2020.8 任）

黄雅萍（女）　蒋伟民　瞿新昌

【区委工作机构】

办公室（归口管理区委研究室、区委保密委员会办公室，挂区委机要局牌子）

主　任　陈　巍（2020.11 免）

申向军（2020.11 任）

区委研究室

主　任　王伟杰（2020.9 免）

阳　晖（女，2020.9 任）

区委保密委员会办公室（与区国家保密局实行一个机构、两块牌子）

主　任　刘正田

区国家保密局

局　长　刘正田

区委机要局
局　长　陈　巍(2020.11 免)
申向军(2020.11 任)
组织部(归口管理老干部局,挂公务员局牌子,社会工作党委、机构编制委员会办公室与之合署)
部　长　李　峻(2020.2 免)
徐　静(女,2020.3 任)
老干部局　局　长　朱显武
公务员局　局　长　吕所良(2020.2 免)
杜　鹃(女,2020.2 任)
社会工作党委
书　记　姜玮枫(女,2020.8 免)
张丽英(女,2020.8 任)
区委机构编制委员会办公室
主　任　吕所良
宣传部(挂区委网络安全和信息化委员会办公室、区政府新闻办公室、精神文明建设委员会办公室牌子)
部　长　赵　懿
区委网络安全和信息化委员会办公室
主　任　孙　晋
区政府新闻办公室
主　任　孙　晋
精神文明建设委员会办公室
主　任　李一红(女)
统战部(挂区政府侨务办公室牌子,区政府民族和宗教事务办公室、区委台湾工作办公室<挂区政府台湾事务办公室牌子>与之合署)
部　长　沈伟民
区政府侨务办公室
主　任　吴华朗
区政府民族和宗教事务办公室
主　任　陈继渭(2020.11 免)
赵婧含(女,2020.12 任)
区委台湾工作办公室(挂区政府台湾事务办公室牌子)
主　任　吴华朗
政法委员会
书　记　杜松全
区级机关工作委员会
书　记　刘志荣
信访办公室
主　任　张学智
档案局(档案馆与之合署)
局　长　奚　玲(女)
档案馆　馆　长　奚　玲(女)
档案局党组
书　记　奚　玲(女)
党史研究室(与地方志办公室实行两块牌子、一套班子)
主　任　戴建美(女)
地方志办公室
主　任　戴建美(女)
区委巡察工作领导小组办公室
主　任　陈　健(2020.12 免)
徐文忠(2020.12 任)
党校(挂哲学社会科学研究所牌子)
校　长　李　峻(2020.2 免)
徐　静(女,2020.3 任)
副校长　朱少雯(女,常务)
哲学社会科学研究所
所　长　朱少雯(女)
社会主义学院
院　长　沈伟民
副院长　宋发清(分管日常工作)
人民武装部
政　委　陈永献
部　长　蒋洪波(2020.7 免)
管　明(2020.8 任)
教育工作党委(与教育局合署)
书　记　沈　杰
卫生健康工作党委(与卫生健康委合署)
书　记　胡　勇(2020.7 免)
王　建(2020.7 任)
建设和交通工作党委(与建设管理委合署)
书　记　袁惠明(2020.4 免)
胡　广(2020.4 任)

【中共宝山区第七届纪律检查委员会】

书　记　高　飞
副书记　潘惠芳(女)　陈　健
常　委　高　飞　潘惠芳(女)　陈　健
范娟红(女,2020.4 免)　葛　荣　李　鹏
杨　燕(女)　顾伟刚(2020.6 任)
委　员　(按姓氏笔画为序)
于　珊(女)　王秀忠(女)　王炳东　王美丽(女)
朱锦忠　刘　萍(女)　刘一平　刘志荣
苏继文(女)　李　鹏　李一红(女)　杨　燕(女)
邱大德　沈玉春(女)　沈艳兴　张学智　陈　健
范娟红(女,2020.4 免)　姜　炜　姜玮枫(女)
莫荣明　徐　磊　徐文忠　高　飞
顾伟刚(2020.6 任)　崔海龙　葛　荣　葛玉华
董　果　窦恺芳　潘惠芳(女)　鞠　焰

【宝山区监察委员会】

主　任　高　飞
副主任　潘惠芳(女)　陈　健
委　员　葛　荣　范娟红(女,2020.7 免)　顾伟刚　黄　忠
翁旻玥(女,2020.7 任)

【纪委、监委内设机构及派驻机构】

办公室　主　任　顾伟刚
组织部　部　长　李　鹏
宣传部　部　长　杨　燕(女,2020.6 免)
党风政风监督室
主　任　卢雅琴(女)
信访室　主　任　杨斌斌
案件监督管理室
主　任　翁旻玥(女,2020.6 免)

杨　燕(女,2020.6 任)
第一监督检查室
主　任　范娟红(女,2020.4 免)
翁旻玥(女,2020.6 任)
第二监督检查室
主　任　章伟国(2020.9 免)
第三监督检查室
主　任　王鸿木
第四审查调查室
主　任　葛　荣
第五审查调查室
主　任　张海涛
第六审查调查室
主　任　章小鹏
案件审查(法规)室
主　任　黄　忠
第一派驻纪检监察组
组　长　朱锦忠
第二派驻纪检监察组
组　长　沈艳兴
第三派驻纪检监察组
组　长　莫荣明
第四派驻纪检监察组
组　长　李　慧(女)
第五派驻纪检监察组
组　长　钟　轶(女)
第六派驻纪检监察组
组　长　何　蔚(女)
第七派驻纪检监察组
组　长　施洪俭
第八派驻纪检监察组
组　长　龚庆忠

【区人大常委会、政府及其工作部门、政协、人武部、法院、检察院、人民团体和群众团体党组、党委】

众团体党组、党委
人大常委会党组
书　记　李　萍(女)
人民政府党组
书　记　陈　杰(2020.9 免)
高奕奕(2020.9 任)
人民政协党组
书　记　丁大恒
人民政协机关党组(2020.6 成立)
书　记　李　明(2020.6 任)
人民武装部党委
第一书记　汪　泓(女,2020.8 免)
陈　杰(2020.8 任)
书　记　陈永献
人民法院党组
书　记　王国新
人民检察院党组
书　记　董学华(2020.11 免)
总工会党组
书　记　王丽燕(女)
妇女联合会党组
书　记　虞春红(女)
工商联合会党组
书　记　潘卫国
归国华侨联合会党组
书　记　曲国莉(女,2020.11 免)
阎丽伦(女,2020.11 任)
残疾人联合会党组
书　记　朱顺彪
红十字会党组
书　记　俞　晟
发展和改革委员会党组
书　记　丁炯炯(2020.1 任)
经济委员会党组
书　记　胡　广(2020.4 免)
潘振飞(2020.4 任)
信息化委员会党组
书　记　沈轶群
商务委员会党组
书　记　张　彬(2020.7 免)
叶　强(2020.7 任)
科委(科协)党组
书　记　王正平(2020.7 免)
刘建中(2020.7 任)
农业农村委员会党组
书　记　张丽英(女,2020.8 免)
张建平(2020.8 任)
国有资产监督管理委员会党委
书　记　蒋伟民(2020.11 免)
陆洪兴(2020.11 任)
市公安局宝山分局党委
书　记　黄　辉
国家安全局宝山分局党委
书　记　张　杰
民政局党组
书　记　贡凤梅(女,2020.7 免)
邵　琦(女,2020.7 任)
退役军人事务局党组
书　记　丁连俊
司法局党委
书　记　贾中贤
人力资源和社会保障局党组
书　记　黄雅萍(女)
医疗保障局党组
书　记　周裕红(女)
财政局党组
书　记　梅　勇
审计局党组
书　记　张晓宁(女)
统计局党组
书　记　阳　晖(女,2020.9 免)

沈邵军(2020.9 任)

文化和旅游局党组

书　记　王一川(女)

体育局党组

书　记　孙　兰(女,2020.7 免)

张　彬(2020.7 任)

生态环境局党组

书　记　石　纯(女)

规划和自然资源局党组

书　记　王　静(女,2020.12 免)

住房保障和房屋管理局党组

书　记　徐　芃(女)

绿化和市容管理局党组

书　记　施永根(2020.11 免)

杨　辛(2020.11 任)

城市管理行政执法局党组

书　记　钱荣根

水务局党组

书　记　沈　强

民防办公室党组

书　记　赵志敏

应急管理局党组

书　记　苏伟亮

市场监督管理局党组

书　记　顾　瑾(女)

人大常委会

【宝山区第八届人大常委会】

主　任　李　萍(女)

副主任　秦　冰(女)　王丽燕(女)　须华威

贡凤梅(女,2020.1 当选)　蔡永平

委　员　(按姓氏笔画为序)

王忠明(2020.1 当选)王新民　牛长海

方玉明　邓士萍(女)　朱永其　华建国

刘　雁(女,2020.1 当选)　李　娟(女)

沈学忠(2020.1 当选)　张海宾　陆　军

陆伟群(女,2020.1 当选)　陆进生

陈亚萍(女)　邵　琦(女,2020.7 辞)

郑静德(2020.7 辞)　姚　莉(女)

徐　滨　郭有浩　诸骏生

黄忠华　黄雁芳(女)　曹文洁(女)

曹阳春　傅文荣　虞春红(女)

【区人民代表大会专门委员会】

法制委员会(监察和司法委员会与之合署)

主任委员　郭有浩

监察和司法委员会

主任委员　郭有浩

财政经济委员会(农业与农村委员会与之合署)

主任委员　华建国

农业与农村委员会

主任委员　华建国

【区人大常委会工作机构、办事机构】

代表资格审查委员会

主任委员　王丽燕(女)

教育科学文化卫生工作委员会

主　任　蔡永平

城市建设环境保护工作委员会

主　任　傅文荣

华侨民族宗教事务工作委员会

主　任　黄忠华

人事工作委员会(代表工作委员会与之合署)

主　任　张海宾

代表工作委员会

主　任　牛长海

预算工作委员会

主　任　黄雁芳(女)

社会建设工作委员会

主　任　郭有浩(2020.11 免)

詹　军(女,2020.11 任)

人大常委会办公室

主　任　邓士萍(女)

人大常委会研究室

主　任　徐　滨

审判、检察机关

【区人民法院】

院　长　王国新

副院长　羊焕发　徐子良　董　果

【区人民检察院】

检 察 长　董学华

副检察长　江静良　王　强　房长缨(女)

方正杰(2020.9 免)

人民政府

【宝山区人民政府】

区　长　陈　杰(2020.1 当选,2020.9 辞)

副区长　高奕奕(代区长,2020.9 任)　苏　平　袁　罡

王益群　陈尧水　陈筱洁(女)　陈云彬

黄　辉　倪前龙

【区政府工作机构】

办公室(挂区政府研究室、外事办公室、合作交流办公室牌子,机关事务管理局与之合署)

主　任　申向军(2020.12 免)

区政府研究室

主　任　申向军(2020.12 免)

外事办公室

主　任　申向军(2020.12 免)

合作交流办公室

主　任　申向军(2020.12 免)

机关事务管理局

局　长　范建军

发展和改革委员会

主　任　丁炯炯
经济委员会
主　任　夏永军(2020.3 免)
石明虹(2020.3 任)
信息化委员会
主　任　沈轶群
商务委员会(挂粮食和物资储备局牌子)
主　任　叶　强
粮食和物资储备局
局　长　叶　强
建设和管理委员会
主　任　袁惠明(2020.9 免)
朱众伟(2020.9 任)
交通委员会
主　任　朱众伟
科学技术委员会
主　任　石明虹(2020.3 免)
刘建中(2020.7 任)
农业农村委员会
主　任　张丽英(女,2020.9 免)
张建平(2020.9 任)
国有资产监督管理委员会(挂集体资产监督管理委员会牌子)
主　任　蒋伟民(2020.11 免)
陆洪兴(2020.11 任)
集体资产监督管理委员会
主　任　蒋伟民(2020.11 免)
陆洪兴(2020.11 任)
市公安局宝山分局
局　长　黄　辉
政　委　陈英武
国家安全局宝山分局
局　长　张　杰
民政局(挂社会组织管理局牌子)
局　长　贡凤梅(女,2020.3 免)
邵　琦(女,2020.7 任)
社会组织管理局
局　长　贡凤梅(女,2020.1 免)
邵　琦(女,2020.7 任)
司法局　局　长　沈海敏
人力资源和社会保障局
局　长　黄雅萍(女)
医疗保障局
局　长　周裕红(女)
财政局　局　长　李　岚(女)
审计局　局　长　张晓宁(女)
统计局　局　长　阳　晖(女,2020.9 免)
沈邵军(2020.11 任)
教育局　局　长　杨遇霖
卫生健康委员会
主　任　罗文杰
文化和旅游局
局　长　王一川(女)
体育局　局　长　孙　兰(女,2020.7 免)
张　彬(2020.7 任)
生态环境局
局　长　石　纯(女)
规划和自然资源局
局　长　王　静(女)
住房保障和房屋管理局
局　长　徐　芃(女)
绿化和市容管理局
局　长　施永根(2020.11 免)
杨　辛(2020.11 免)
城市管理行政执法局
局　长　钱荣根
水务局(挂海洋局牌子)
局　长　沈　强
海洋局　局　长　沈　强
民防办公室(挂人民防空办公室牌子)
主　任　张未劼
应急管理局
局　长　沈　斌
市场监督管理局(挂知识产权局牌子)
局　长　顾　瑾(女)
知识产权局
主　任　顾　瑾(女)

【区政府其他工作机构】
信访办公室
主　任　张学智
行政学院　院　长　袁　罡
副院长　朱少雯(女,常务)
区政府教育督导室
主　任
滨江开发建设管理委员会
主　任　江瑞勤
行政服务中心
主　任　陈百勤
城市网格化综合管理中心
主　任　马家伟

政　协

【政协宝山区第八届委员会】
主　　席　丁大恒
副 主 席　张晓静(女)　沈天柱　蒋碧艳(女)　罗文杰
李　岚(女)
秘 书 长　李　明
常　　委　(按姓氏笔画为序)
马菁雯(女)　王普祥　王毓铭　方斐均
方麒林　世　良　朱军红　朱录松　华　宜
全先国　刘发林　刘祖辰　许宏伟　孙　洁
李　强　李道琪　杨兴华　杨振荣　吴永旭
吴朝坤(2020.1 当选)　汪文德　沈伟民
张　青　张　蕾(女)　张明华　陈　青(女)
陈泓斌(2020.1 当选)　邵东明　邵金如(2020.12 辞)
林鹏耀　周汉康　郑晓远　赵　江(女)

侯　艳(女)　徐子平(2020.1 当选)　陶　侃
陶华强　黄传军　康　锐(女)　彭铁禄
蒋勤芳(女)　裘东方　蔡　瑾(2020.1 当选)
廖敏蕾(女)
副秘书长　丁顺强　孙　升　陈雪明　宋田斌
王　薇(女)　顾险峰　崔　晋(女)
俞　俊　陈志洪　汪智勇　陈文莉(女)
倪　袁

【区政协工作机构】
办公室(委员联络办公室与之合署)
主　任　李　明
委员联络办公室
主　任　孙　升
专门委员会办公室
主　任　丁顺强
提案委员会
主　任　谭柏杉
经济委员会
主　任　潘卫国
人口资源环境委员会
主　任　魏廉虢
教科卫体委员会
主　任　喻碧波(2020.12 免)
刘新宇(2020.12 任)
社会和法制委员会
主　任　施　刚
文化文史和学习委员会
主　任　凌　岚(女)
企业发展委员会
主　任　侯　艳(女)
农业和农村委员会
主　任　张建国(2020.10 免)
马家伟(2020.12 任)
民族宗教和港澳台侨委员会
主　任　刘发林

民主党派

【民革宝山区第七届委员会】
主任委员　陆　军

【民盟宝山区第七届委员会】
主任委员　蔡永平

【民建宝山区第八届委员会】
主任委员　李　岚(女)

【民进宝山区第七届委员会】
主任委员　康　锐(女)

【农工党宝山区第八届委员会】
主任委员　罗文杰

【九三学社宝山区第七届委员会】
主任委员　方玉明

【致公党宝山区总支部委员会】
主任委员　陈亚萍(女)

人民团体和群众团体

【区总工会第七届委员会】
主　席　王丽燕(女)
副主席　徐子平(分管日常工作)

【共青团宝山区第十届委员会】
书　记　潘振飞(2020.4 免)
杨文杰(2020.4 任,2020.11 免)
魏　明(2020.12 任)

【区妇联第七届执委会】
主　席　虞春红(女)

【区工商联(总商会)第八届执委会】
主　席　曹文洁(女)

【区科协第六届委员会】
主　席　罗宏杰
副主席　王正平(分管日常工作)

【区侨联第六届委员会】
主　席　曲国莉(女)

【区青年联合会第九届委员会】
主　席　潘振飞(2020.7 辞)
杨文杰(2020.7 当选)

【区残疾人联合会第七届主席团】
名 誉 主 席　周志军
名誉副主席　秦　冰(女)　张晓静(女)
主　　席　袁　罡
理 事 长　朱顺彪

【区红十字会第六届理事会】
名 誉 会 长　范少军
名誉副会长　王丽燕(女)　张晓静(女)
会　　长　陈筱洁(女)
副 会 长　刘　雁(女,常务)

街道、镇、园区

【街道党工委、镇党委、园区党工委】
吴淞街道党工委
书　记　顾建斌
张庙街道党工委
书　记　陆洪兴(2020.11 免)
施永根(2020.11 任)

友谊路街道党工委
书　记　邵　琦(女,2020.7 免)
　　姜玮枫(女,2020.8 任)
杨行镇党委
书　记　邵雷明(2020.11 免)
　　陈　江(2020.11 任)
罗店镇党委
书　记　瞿新昌
月浦镇党委
书　记　王　建(2020.7 免)
　　李　强(2020.7 任)
顾村镇党委
书　记　赵　平
大场镇党委
书　记　杨金娣(女)
罗泾镇党委
书　记　徐佳麟
高境镇党委
书　记　张惠彬(2020.11 免)
　　高虹军(2020.12 任)
庙行镇党委
书　记　阎丽伦(女,2020.11 免)
　　陈　巍(2020.11 任)
淞南镇党委
书　记　赵婧含(女,2020.11 免)
　　张惠彬(2020.11 任)
城市工业园区党工委
书　记　周健德
宝山工业园区党工委
书　记　周坤明
航运经济发展区党工委
书　记　黄　琼(女)

【街道办事处、镇政府、园区管委会】
吴淞街道办事处
主　任　郁梦娴
张庙街道办事处
主　任　张建平(2020.8 免)
　　黄一欣(2020.8 任)
友谊路街道办事处
主　任　邢　彤
杨行镇　镇　长　陈　江
罗店镇　镇　长　李远锋(2020.10 辞)
　　王伟杰(2020.10 当选)
月浦镇　镇　长　李　强(2020.8 辞)
　　陈　俊(2020.8 当选)
顾村镇　镇　长　陈一岚(女)
大场镇　镇　长　刘建中(2020.8 辞)
　　孙　兰(2020.8 当选)
罗泾镇　镇　长　杨　辛
高境镇　镇　长　高虹军
庙行镇　镇　长　王忠民
淞南镇　镇　长　黄志刚
城市工业园区管委会
主　任　刘惠斌(2020.4 任)
副主任　刘惠斌(主持行政工作)
宝山工业园区管委会
主　任　雷曙光(2020.9 免)
　　胡文原(2020.9 任)
航运经济发展区管委会
主　任　丁建平

【街道人大工委主任、镇人大主席】
吴淞街道人大工委
主　任　顾建斌
张庙街道人大工委
主　任　陆洪兴(2020.11 免)
　　施永根(2020.12 任)
友谊路街道人大工委
主　任　邵　琦(女,2020.7 免)
　　姜玮枫(女,2020.12 任)
杨行镇　人大主席　魏银发
罗店镇　人大主席　曹阳春
月浦镇　人大主席　顾　英(女)
顾村镇　人大主席　李　娟(女)
大场镇　人大主席　朱永其
罗泾镇　人大主席　陈　忠
高境镇　人大主席　仲　军
庙行镇　人大主席　朱　琴(女)
淞南镇　人大主席　周剑平

区域内部分单位

【宝山钢铁股份有限公司】
党委书记、董事长　邹继新
党委副书记、总经理　侯安贵

【宝钢工程技术集团有限公司(中国宝武设计院)】
党委书记、董事长、院长　王建跃

【上海宝地不动产资产管理有限公司/宝钢发展有限公司】
党委书记、董事长　王继明
董事、总裁、党委副书记　王　语

【上海宝冶集团有限公司】
党委书记、董事长、法定代表人　高武久
总经理　陈　刚

【五冶集团上海有限公司】
党委书记、副董事长　徐启文
董事长　朱永繁
总经理　程先云

【上海二十冶建设有限公司】
党委书记　段荣宗
总经理　段荣宗

【上海吴淞口国际邮轮港发展有限公司】
董事长　王友农
总经理　顾绘权

【上海国际港务(集团)股份有限公司张华浜分公司】
党委书记　奚之豹
总经理　　顾云耀

【上海国际港务(集团)股份有限公司罗泾分公司】
党委书记　陈世丰
总经理　　陈雪兵

【中华人民共和国宝山海关】
党委书记、关长　周国梁

【中华人民共和国上海吴淞海关】
党委书记、关长　陈建良

【中华人民共和国吴淞出入境边防检查站】
党委书记、站长　陆治中

【中华人民共和国浦江出入境边防检查站】
党委书记、站长　陆卫兵

【中华人民共和国宝山海事局】
党委书记、局长　唐　武

【中华人民共和国吴淞海事局】
党委书记、局长　朱国金

【长江航运公安局上海分局吴淞派出所】
教导员　贺发明
所　长　于　镭

光荣榜

全国先进集体

荣誉称号	获奖单位	授予单位
全国“安康杯”竞赛优胜单位	市政工程公司	全国总工会、应急管理部
全国模范劳动关系和谐工业园区	上海宝山工业园区	劳动和社会保障部、中华全国总工会、中国企业联合会、中国企业家协会
全国家庭工作先进集体	宝山区妇女儿童发展中心	中华全国妇女联合会
抗击新冠肺炎疫情全国三八红旗集体	上海吴淞口国际邮轮港发展有限公司客运服务班组	
2020 年清理整顿人力资源市场秩序专项执法行动取得突出成绩单位	宝山区市场监督管理局	人力资源和社会保障部、国家市场监管总局
全国市场监管部门“七五”普法巡礼之十大普法故事	宝山区市场监督管理局	国家市场监督管理总局
第二批全国乡村旅游重点村	宝山区罗泾镇塘湾村	文化和旅游部
	宝山区罗泾镇海星村	
纳税信用等级 A 级	上海宝冶集团有限公司	国家税务总局
全国文明村镇	宝山区月浦镇月狮村	中央精神文明建设指导委员会
	宝山区顾村镇羌家村	
	宝山区罗泾镇花红村	
全国文明单位	国家税务总局上海市宝山区税务局第十二税务所	
	宝山区吴淞中心医院	
	宝山钢铁股份有限公司营销中心	
2020 年度全国检察宣传先进单位	宝山区人民检察院	最高人民检察院、检察日报社
2019 年度全国综合减灾示范社区	宝山工业园区澜悦苑党支部	国家减灾委员会、应急管理局、中国气象局、中国地震局
全国红十字模范单位(城乡社区)	宝山区大场镇	中国红十字总会
2019 年度百强县级社第 4 名	上海市宝山区供销合作总社	中华全国供销合作总社

（续表）

荣誉称号	获奖单位	授予单位
2019—2021 年国家卫生镇	宝山区淞南镇	全国爱国卫生运动委员会
国家优质工程奖	清华大学深圳研究生院创新基地建设工程（二期）施工总承包（承建）	中国施工企业管理协会
	农业路快速通道工程（雄鹰东路—金源东街）（参建）	
	华电江苏句容二期扩建项目（参建）	
首届工程建设行业 BIM 大赛	BIM 在嘉定行政服务中心工程综合应用	
中国建设工程鲁班奖	珠海十字门会展商务组团一期标志性塔楼（办公酒店）工程	中国建筑业协会
	珠海十字门会展商务组团一期标志性塔楼（办公酒店）工程（建筑装饰公司参建）	
	山钢集团日照钢铁精品基地项目轧钢工程（2050mm 热轧、2030mm 冷轧）	
	济南西部会展中心（展览中心部分）	
中国绿色食品 A 级产品证书	上海市宝山区粮油购销有限公司	中国绿色食品发展中心

全国先进个人

荣誉称号	姓　名	工作单位	授予单位
全国劳动模范	李　鹏	上海宝冶冶金工程有限公司董事长、总经理，教授级高级工程师	中国共产党中央委员会、中华人民共和国国务院
	李伟伟	中冶宝钢技术服务有限公司第三分公司作业长，技师	
	金国平	宝山钢铁股份有限公司钢管条钢事业部电气设备技能大师，高级技师	
	徐　红	上海吴淞口国际邮轮港发展有限公司党委副书记、港口运营总监	
全国先进工作者	方红梅	上海市宝山区陈伯吹实验幼儿园园长，中学高级教师	
全国未成年人思想道德建设工作先进工作者	金志刚	上海市宝山区罗店中心校校长	
全国抗击新冠肺炎疫情先进个人	王友农	上海吴淞口国际邮轮港发展有限公司	中国共产党中央委员会、中华人民共和国国务院、中国共产党中央军事委员会
全国向上向善好青年	刘　涛	友谊街道社区卫生服务中心	共青团中央委员会
抗击新冠肺炎疫情青年志愿服务先进个人	吕　友	祁连社区卫生服务中心	共青团中央委员会、中国青年志愿者协会
全国离退休干部先进个人荣誉称号	魏　刚	淞南镇淞南五村第一居委会人民调解委员会专职调解员	中共中央组织部
全国粮食和物资储备系统先进工作者	陈永发	宝山区商务委员会	人力资源社会保障部、国家粮食和物资储备局
全国民政系统抗击新冠肺炎疫情先进个人	俞　峰	宝山区民政局	民政部
第二届全国文明家庭	赵波家庭	宝山区中西医结合医院	中央精神文明指导委员会
全国青年河湖卫士	卞翔	宝山区水务局	水利部、中华全国总工会、中华全国妇女联合会
全国模范人民调解员	潘周洁	宝山区司法局公共法律服务管理科	司法部
全国司法行政系统抗击新冠肺炎疫情先进个人	马敏华	上海市宝山区司法局社区矫正科	
全国法律援助工作先进个人	陶　华	上海市宝山区法律援助中心	
全国优秀律师	邹甫文	上海市百汇律师事务所	
2019—2020 年度全国优秀企业家	白小虎	上海宝冶集团有限公司	中国企业联合会、中国企业家协会、中国企业管理科学基金会

主要文件目录

◎ 编辑　吴嫣妮

区委文件选目

宝委〔2020〕1 号　关于印发《关于深入学习贯彻落实习近平总书记考察上海重要讲话精神奋力迈向国际邮轮之城智能智造之城的若干意见》的通知
宝委〔2020〕2 号　关于印发《中共上海市宝山区委常委会 2020 年工作要点》的通知
宝委〔2020〕15 号　关于对 2019 年度处级领导班子和区管干部绩效考核中先进单位和先进个人实施表彰的决定
宝委〔2020〕17 号　关于成立宝山区新型冠状病毒感染的肺炎疫情防控工作领导小组的通知
宝委〔2020〕18 号　关于进一步加强我区新型冠状病毒感染的肺炎疫情防控工作的通知
宝委〔2020〕20 号　关于成立宝山区新型冠状病毒感染的肺炎疫情防控专项工作组的通知
宝委〔2020〕26 号　关于切实加强党的领导全力打赢新型冠状病毒感染的肺炎疫情防控阻击战的通知
宝委〔2020〕32 号　关于调整宝山区老龄工作委员会组成人员的通知
宝委〔2020〕34 号　关于评选 2015—2019 年度区先进工作者和先进集体的通知
宝委〔2020〕49 号　关于调整区精神文明建设委员会组成人员的通知
宝委〔2020〕67 号　关于印发《关于加强和改进区级机关党的建设的实施意见》的通知
宝委〔2020〕72 号　关于印发《2020 年宝山区目标管理绩效考核工作实施意见》的通知
宝委〔2020〕81 号　关于表彰宝山区 2019 年度在重大板块推进、重点项目建设、重要政策落实方面表现突出的优秀企业、集体和个人的决定
宝委〔2020〕84 号　关于成立上海吴淞口国际邮轮突发公共卫生事件应急处置领导小组的通知
宝委〔2020〕85 号　关于印发《宝山区党员领导干部落实管党治党“一岗双责”实施办法（试行）》的通知
宝委〔2020〕87 号　关于印发《宝山区关于深化改革加强食品安排工作的实施方案》的通知
宝委〔2020〕99 号　关于设立中共宝山区委“四史”学习教育领导小组的通知
宝委〔2020〕106 号　关于成立宝山区“一网统管”“一网通办”和政务公开工作领导小组的通知
宝委〔2020〕107 号　关于印发《宝山区全面实施预算绩效管理的实施意见》的通知
宝委〔2020〕115 号　关于印发《关于新时代加强和改进人民政协工作的实施意见》的通知
宝委〔2020〕119 号　关于成立上海市宝山区人民政协机关党组的通知
宝委〔2020〕120 号　关于调整区学习型社会建设与终身教育促进委员会组成人员的通知
宝委〔2020〕126 号　关于命名表彰宝山区新冠肺炎疫情防控工作先进基层党组织、优秀共产党员的决定
宝委〔2020〕127 号　关于命名授牌宝山区“党支部建设示范点”的决定
宝委〔2020〕129 号　关于深入贯彻落实“人民城市人民建，人民城市为人民”重要理念，共建人民城市、共创美好生活的实施意见
宝委〔2020〕130 号　关于中共上海市宝山区委农村工作领导小组的通知
宝委〔2020〕158 号　关于印发《宝山区关于完善重大疫情防控体制机制健全公共卫生应急管理体系的实施方案》的通知
宝委〔2020〕168 号　关于印发《宝山区加快推进教育现代化行动方案》的通知
宝委〔2020〕184 号　关于命名表彰 2015—2019 年宝山区爱国拥军拥政爱民模范单位和个人的决定
宝委〔2020〕192 号　关于印发《中共上海市宝山区委巡视整改工作推进落实方案》的通知
宝委〔2020〕200 号　关于贯彻《中国共产党农村工作条例》的实施意见
宝委〔2020〕201 号　关于成立宝山区生态环境委员会的通知
宝委〔2020〕241 号　关于印发《中共上海市宝山区委书记、副书记、常委分工》的通知
宝委〔2020〕257 号　关于印发《宝山区关于进一步统筹投资促进工作推进科创中心主阵地建设的实施办法》的通知
宝委〔2020〕258 号　关于印发《关于加快推进宝山区委托监管企业规范有效监管工作实施方案》的通知

宝委〔2020〕259 号　关于成立平安宝山建设协调小组的通知
宝委〔2020〕260 号　关于印发《关于提高我区自然灾害防治能力的实施意见》的通知
宝委〔2020〕261 号　关于印发《关于推进学前教育深化改革规范发展的实施意见》的通知
宝委〔2020〕265 号　关于做好 2020 年度处级领导班子绩效考核和区管干部年度考核工作的通知
宝委〔2020〕268 号　关于表彰 2020 年宝山区先进工作者和先进集体的决定
宝委〔2020〕272 号　关于设立宝山区推进上海科技创新中心主阵地建设领导小组的通知
宝委〔2020〕295 号　关于制定上海市宝山区国民经济和社会发展第十四个五年规划和二 O 三五年远景目标的建议
宝委〔2020〕296 号　关于大力推进上海科技创新中心主阵地建设的实施意见
宝委〔2020〕311 号　关于调整宝山区吴淞创新城开发建设领导小组及其办公室领导成员的通知
宝委〔2020〕312 号　关于印发《关于成立宝山区开展全国市域社会治理现代化试点工作领导小组》的通知

区委办文件选目

宝委办〔2020〕2 号　关于印发《区领导联系各基层点做好新型冠状病毒感染的肺炎疫情防控专项工作方案》的通知
宝委办〔2020〕3 号　关于加强宝山区基层社区疫情防控能力的通知
宝委办〔2020〕4 号　关于进一步做好本区农村地区新型冠状病毒感染的肺炎疫情防控工作的通知
宝委办〔2020〕5 号　关于做好本区新型冠状病毒感染的肺炎疫情防控工作文件材料收集归档工作的通知
宝委办〔2020〕6 号　关于调整区禁毒委员会及其办公室组成人员的通知
宝委办〔2020〕7 号　关于认真做好 2009 年度中央文件清退工作的通知
宝委办〔2020〕8 号　关于印发《中共上海市宝山区委员会 2020 年督促检查工作要点》的通知
宝委办〔2020〕9 号　关于印发《关于开展党史、新中国史、改革开放史、社会主义发展史学习教育的实施方案》的通知
宝委办〔2020〕10 号　关于印发《2020 年区委、区政府重点工作任务实施方案》的通知
宝委办〔2020〕11 号　关于印发《宝山区政协 2020 年度协商工作计划》的通知
宝委办〔2020〕12 号　关于转发《2020 年宝山区信访工作要点》的通知
宝委办〔2020〕13 号　关于印发《2019 年度区委常委会“不忘初心、牢记使命”专题民主生活会整改落实措施》的通知
宝委办〔2020〕17 号　关于印发《宝山区全面深化营商环境建设实施方案》的通知
宝委办〔2020〕18 号　关于印发《中共上海市宝山区委财经工作委员会工作规则》的通知
宝委办〔2020〕21 号　关于印发《宝山区推进城市安全发展的工作措施》的通知
宝委办〔2020〕22 号　关于印发《2020 年宝山区创新社会治理加强基层建设工作要点》的通知
宝委办〔2020〕23 号　关于印发《中共上海市宝山区委常委会委员和上海市宝山区人民政府领导班子成员食品安全工作责任清单》的通知
宝委办〔2020〕24 号　关于宝山区新时代文明实践中心组成人员的通知
宝委办〔2020〕25 号　关于印发《宝山区关于建设新时代文明实践中心试点工作的实施意见》的通知
宝委办〔2020〕26 号　关于印发《宝山区关于开展党史、新中国史、改革开放史、社会主义发展史学习教育的推进方案》的通知
宝委办〔2020〕27 号　关于印发《中共上海市宝山区委全面深化改革委员会 2020 年工作要点》的通知
宝委办〔2020〕28 号　关于印发《中共宝山区委统一战线工作领导小组工作规则》的通知
宝委办〔2020〕29 号　关于调整区安全生产委员会成员单位及组成人员的通知
宝委办〔2020〕31 号　关于印发《关于宝山区全面加强和改进基层法治建设的实施意见与任务分工》的通知
宝委办〔2020〕32 号　关于印发《关于进一步做好本区请示报告工作的实施方案》的通知
宝委办〔2020〕33 号　关于印发《宝山区城市运行“一网统管”建设三年行动计划（2020 年—2022 年）》的通知
宝委办〔2020〕35 号　关于召开中国共产党上海市宝山区第七届委员会第十次全体会议的通知
宝委办〔2020〕37 号　关于印发《宝山区 2020 年建设“美丽家园”（住宅小区综合治理）工作要点》的通知
宝委办〔2020〕38 号　关于调整区“扫黄打非”工作小组暨文化市场管理工作领导小组成员的通知
宝委办〔2020〕39 号　关于成立建设环上大科技创新圈领导小组的通知
宝委办〔2020〕40 号　关于印发《宝山区“奋进新时代　创造新奇迹——推进高质量发展职工劳动和技能竞赛”方案》的通知
宝委办〔2020〕41 号　关于印发《宝山区贯彻落实全国“两会”精神推进经济社会平稳健康发展重点工作任务》的通知
宝委办〔2020〕42 号　关于印发《区领导常态化走访企业工作方案》的通知
宝委办〔2020〕43 号　关于印发《区领导联系各街镇（园区）扎实做好“六稳”工作全面落实“六保”任务工作方案》的通知
宝委办〔2020〕44 号　关于转发《区委宣传部、区委组织部关于认真组织学习〈习近平谈治国理政〉第三卷的通知》的通知
宝委办〔2020〕45 号　关于印发《宝山区贯彻落实市委〈关于进一步提升社区治理规范化精细化水平的若干意见〉三年行动方案（2020—2022 年）》的通知
宝委办〔2020〕47 号　关于转发《关于建立健全宝山区街镇科协组织的实施意见》的通知
宝委办〔2020〕48 号　关于印发《关于进一步推进我区早餐工程建设的工作方案》的通知
宝委办〔2020〕51 号　关于成立宝山区街镇管理体制改革工作领导小组的通知
宝委办〔2020〕53 号　关于做好 2020 年国庆节前后有关工作的通知

宝委办〔2020〕54 号　关于印发《宝山区人民建议征集工作实施意见》的通知
宝委办〔2020〕58 号　关于调整区领导联系基层点的通知
宝委办〔2020〕59 号　关于调整区史志编纂委员会组成人员的通知
宝委办〔2020〕60 号　关于印发《宝山区加快推进公共法律服务体系建设行动方案》的通知
宝委办〔2020〕61 号　关于印发《中共上海市宝山区委、上海市宝山区人民政府信访办公室职能配置、内设机构和人员编制规定》的通知
宝委办〔2020〕62 号　关于印发《上海市宝山区绿化和市容管理局职能配置、内设机构和人员编制规定》的通知
宝委办〔2020〕63 号　关于印发《上海市宝山区体育局职能配置、内设机构和人员编制规定》的通知
宝委办〔2020〕64 号　关于召开中国共产党上海市宝山区第七届委员会第十一次全体会议的通知
宝委办〔2020〕66 号　关于印发《上海市宝山区国有资产监督管理委员会职能配置、内设机构和人员编制规定》的通知
宝委办〔2020〕67 号　关于印发《上海市宝山区财政局职能配置、内设机构和人员编制规定》的通知
宝委办〔2020〕68 号　关于印发《上海市宝山区统计局职能配置、内设机构和人员编制规定》的通知
宝委办〔2020〕69 号　关于调整区反恐怖工作领导小组成员的通知
宝委办〔2020〕72 号　关于开展 2020 年党风廉政建设责任制、基层党建工作责任制和意识形态工作责任制落实情况专项检查的通知
宝委办〔2020〕73 号　关于印发《宝山区推进早餐工程建设三年行动计划（2020—2022 年）》的通知
宝委办〔2020〕74 号　关于做好 2021 年元旦春节期间有关工作的通知
宝委办〔2020〕75 号　关于印发《宝山区贯彻落实中央生态环境保护督察反馈意见整改方案》的通知
宝委办〔2020〕76 号　关于印发《关于做好 2021 年居村“两委”换届工作的实施方案》的通知

区政府文件选目

宝府〔2020〕1 号　关于本区开展第七次全国人口普查工作的通知
宝府〔2020〕76 号　印发《关于推进健康宝山行动的实施意见》的通知
宝府〔2020〕94 号　关于印发《宝山区推进新型基础设施建设行动方案（2020—2022 年）》的通知
宝府〔2020〕179 号　关于本辖区内铁路线路安全保护区划定的公告
宝府〔2020〕198 号　关于公布“吴淞海港检疫所（小白楼）”为宝山区第四批区级文物保护单位的通知

区府办文件选目

宝府办〔2020〕1 号　关于印发《2020 年区政府要完成的与人民生活密切相关的实事》的通知
宝府办〔2020〕2 号　关于成立宝山区根治拖欠农民工工资工作领导小组的通知
宝府办〔2020〕5 号　关于 2019 年度全区政务公开工作评估考核结果的通报
宝府办〔2020〕6 号　关于 2019 年度办理人大代表建议和政协提案工作评估考核结果的通报
宝府办〔2020〕8 号　关于 2019 年度宝山区“一网通办”评估考核结果的通报
宝府办〔2020〕11 号　关于印发《2020 年宝山区深化“一网通办”改革及审改工作要点》的通知
宝府办〔2020〕12 号　关于转发区滨江委制订的《宝山邮轮滨江带开发建设和产业发展 2020 年重点工作》的通知
宝府办〔2020〕14 号　关于印发 2020 年宝山区政务公开工作要点的通知
宝府办〔2020〕18 号　转发区卫生健康委关于做好 2020 年本区无偿献血工作意见的通知
宝府办〔2020〕19 号　关于印发《宝山区行政审批目录（2020 版）》的通知
宝府办〔2020〕23 号　关于调整宝山区健康促进委员会组成人员的通知
宝府办〔2020〕24 号　关于建立宝山区培训市场综合治理工作联席会议制度的通知
宝府办〔2020〕26 号　关于印发区防汛指挥部修订的《上海市宝山区防汛防台专项应急预案》的通知
宝府办〔2020〕28 号　关于同意《宝山区应对雨雪冰冻灾害专项应急预案》的通知
宝府办〔2020〕30 号　关于成立宝山区就业工作领导小组的通知
宝府办〔2020〕31 号　关于印发《宝山区长江退捕与禁捕工作方案》的通知
宝府办〔2020〕33 号　关于印发《宝山职业教育高质量发展行动方案（2019—2022 年）》的通知
宝府办〔2020〕36 号　关于印发《宝山区行政审批评估评审目录》的通知
宝府办〔2020〕39 号　关于印发《宝山区政务公开和政府信息公开实施办法》等四个文件的通知
宝府办〔2020〕40 号　关于转发区消防救援支队制订的《宝山区消防安全责任制实施细则》的通知
宝府办〔2020〕41 号　关于本区开展第一次自然灾害综合风险普查的通知
宝府办〔2020〕44 号　关于转发区建设管理委制订的《宝山区农村房屋安全隐患排查整治工作方案》的通知
宝府办〔2020〕45 号　关于成立宝山区自然灾害防治委员会的通知

统计数据

◎ 编辑　吴嫣妮

2020 年宝山区社会经济主要指标

指标	单位	2020 年	2019 年	增长(%)	指标	单位	2020 年	2019 年	增长(%)
土地面积	平方公里	299.15	299.15		农业总产值	亿元	2.76	3.11	-11.2
年末常住人口	万人	223.52	204.43		工业总产值	亿元	2187.78	2202.62	-3.4
#外来常住人口	万人	90.58	83.78		工业销售产值	亿元	2184.81	2214.04	-4.0
年末户籍人口	万人	102.82	100.98	1.8	建筑业总产值	亿元	1039.1	900.47	15.4
出生人口	人	5018	6308	-20.5	商品销售总额	亿元	7416.89	6136.42	5.3
死亡人口	人	8816	8789	0.3	社会消费品零售总额	亿元	780.83	739.66	-6.1
自然增长率	‰	-3.73	-2.48	下降 1.25 个千分点	商品房销售面积	万平方米	170.33	125.1	36.2
地区生产总值	亿元	1578.48	1551.51	1.6	商品房销售额	亿元	438.13	351.19	24.8
第一产业	亿元	1.02	1.15	-6.5	邮轮靠泊次数	艘次	31	240	-87.1
第二产业	亿元	557.86	575.51	-1.9	邮轮旅客吞吐量	万人次	11.49	187.14	-93.9
#工业	亿元	501.65	524.37	-3.0	进出口总额	亿元	856.24	946.6	-10.8
第三产业	亿元	1019.60	974.85	3.8	进口额	亿元	599.39	659.14	-10.8
固定资产投资总额	亿元	645.46	555.17	10	出口额	亿元	256.85	287.46	-10.7
第一产业	亿元				银行年末存款余额	万元	4504.43	4012.1	12.3
第二产业	亿元	99.05	78.53	-4.7	银行年末贷款余额	万元	2314.48	2129.72	8.7
#工业	亿元	99.05	78.53	-4.7	专利申请量	件	9073	8738	3.8
第三产业	亿元	546.41	476.64	13.2	专利授权量	件	6275	5324	17.9
单位增加值综合能耗增长率	%	-7.19	-7.30	上升 0.11 个百分点	高新技术企业数	个	854	649	31.6
一般公共预算收入	亿元	363.64	403.15	-9.8	居民人均可支配收入	元	71456	68721	4.0
#区级地方一般公共预算收入	亿元	152.97	161.00	-5.0	居民储蓄存款余额	万元	2444.89	2115.47	15.6
区级地方一般公共预算支出	亿元	261.26	288.81	-9.5	各类学校数	所	338	334	1.2
期末工商登记注册户数	户	160338	152203	5.3	在校学生数	人	179545	175540	2.3
期末工商登记注册资金	亿元	13484.61	12400.59	8.7	医疗机构数	个	43	42	2.4
利用外资合同金额	万美元	139842	176803	-20.9	卫生技术人员	人	8801	9648	-8.8

（续表）

指标	单位	2020 年	2019 年	增长(%)	指标	单位	2020 年	2019 年	增长(%)
耕地面积	公顷	2911	4016	-27.5	医院核定床位数	张	6250	6246	0.1
					道路长度	公里	909	1223	-25.7
					公共绿地面积	公顷	2529	2479	2.0
					人均公共绿地面积	平方米	12.4	12.1	2.5
					绿化覆盖率	%	40.5	40.5	持平
					环境空气质量优良率(AQI)	%	89.6	87.1	上升3个百分点

注:1. 地区生产总值增幅按可比价计算;2020 年常住人口为第七次全国人口普查数据。

2. 人均公共绿地面积 2015 年起按常住人口计算,由职能部门提供。

2020 年宝山区地区生产总值

单位:亿元

行　业	2020 年	可比增长(%)	行　业	2020 年	可比增长(%)
合计	1578.48	1.6	比重(%)	35.3	
第一产业	1.02	-6.5	#工业	501.65	-3.0
比重(%)	0.06		第三产业	1019.60	3.8
第二产业	557.86	-1.9	比重(%)	64.6	

2020 年宝山区税收及构成

单位:万元

行　业	税收总收入	#区级税收	行　业	税收总收入	#区级税收
税收总收入(全口径)	3751054	1318981	交通运输、仓储和邮政业	117791	35320
税收总收入	3630598	1318981	住宿和餐饮业	2774	1106
第一产业	1100	393	信息传输、软件和信息技术服务业	82527	24713
第二产业	1110857	307547	房地产业	1034250	534059
工业	860089	224538	租赁和商务服务业	385714	116096
建筑业	250767	83009	其他行业	338723	106579
第三产业	2518641	1011040	其他税费收入	120456	
批发和零售业	556861	193168			

2020 年宝山区财政收入

单位:亿元

指　标	2020 年	增长(%)	指　标	2020 年	增长(%)
一般公共预算收入	363.64	-9.8	房产税	6.59	-5.0
中央级收入	128.06	-12.5	印花税	6.72	2.4
市级收入	82.60	-13.8	土地增值税	15.78	-27.7
区级地方一般公共预算收入	152.97	-5.0	契税	21.32	8.1
#税收收入	134.22	-5.0	非税收入	18.75	-5.0
#增值税	51.31	-6.8	专项收入	9.74	-4.8
企业所得税	16.53	2.8	行政事业性收费收入	2.26	-1.7
个人所得税	9.00	20.8	其他收入	6.75	-6.4
城市维护建设税	5.16	-7.0			

2020年宝山区财政支出

单位:亿元

指　标	2020年	增长(%)	指　标	2020年	增长(%)
区级地方一般公共预算支出	261.26	-9.5	文化体育与传媒	3.67	-28.5
#区本级财政支出	180.03	-14.6	社会保障和就业	29.68	-15.3
镇级支出	81.23	4.2	医疗卫生	19.51	-9.0
#一般公共服务	14.20	12.4	节能环保	7.92	325.8
公共安全	15.49	14.1	城乡社区事务	31.91	-18.7
教育	53.27	0.9	资源勘探电力信息等事务	31.28	1.1
科学技术	10.14	1.0			

2020年宝山区农业总产值及其构成

单位:万元

类　别	2020年	现价增长(%)	可比价增长(%)	类　别	2020年	现价增长(%)	可比价增长(%)
合计	27648	-11	-12.8	畜牧业	7	1168.9	1167.7
种植业	19145	-15.8	-17.5	#猪			
#谷物	1734	-14	-14.9	禽	7	1168.9	1167.7
蔬菜	8703	-31.5	-35.5	奶			
水果	4856	-12	-11.1	渔业	1558	38.6	28.9
林业	4084	2.9	1.2	农业服务业	2853	-12.1	-12.1
#造林							

各时期宝山区社会经济主要指标平均增长率

单位:%

指　标	平均每年增长		指标	平均每年增长	
	“十二五”时期	“十三五”时期		“十二五”时期	“十三五”时期
年末常住人口	1.2		商业		
#外来常住人口	2.0		商品销售额	7.1	11.7
年末户籍人口	1.5	1.7	社会消费品零售总额	12.5	3.2
地区生产总值(可比增长)	3.0	4.6	房地产业		
第一产业	-5.2	-9.2	商品房投资额	6.0	11.4
第二产业	-1.3	-0.4	商品房竣工面积	8.3	-3.7
#工业	-1.8	-0.8	商品房销售面积	5.8	-5.5
第三产业	9.2	8.2	商品房销售额	8.9	1.8
财政			金融		
区级地方一般公共预算收入	12.0	4.5	银行存款余额	7.8	10.8
区级地方一般公共预算支出	13.0	3.6	银行贷款余额	10.4	10.6
固定资产投资完成额	0.2	12.3	居民储蓄存款余额	10.5	9.6
第一产业	36.6	0.0	外经		
第二产业	-16.5	8.9	三资企业批准数	17.4	-9.2
#工业	-16.4	8.9	合同外资额	31.0	38.2
第三产业	2.9	13.2	实际到位外资	25.3	16.7
农业			外贸出口	-2.9	0.5
耕地面积	-3.0	-6.8	私营、个体经济		
总产值	-1.0	-10.7	户数	14.6	6.6
工业			#私营	20.4	8.0
总产值	3.9	-1.5	注册资金	33.3	12.5
销售产值	4.0	-1.6	#私营	33.5	12.5

2020年宝山区商品销售额和社会消费品零售总额

单位:万元

指　标	2020年	增长(%)	指　标	2020年	增长(%)
商品销售额	7416.89	5.3	有限责任公司	209.21	-11.7
#限额以上	6503.81	7.1	股份责任公司	8.98	-26.5
#金属及金属矿批发	5276.85	13.6	私营	161.61	-7.2
社会消费品零售总额	780.83	-6.1	港澳台商投资	23.68	8.1
#限额以上	436.12	-9.5	外商投资	21.73	-16.2
按登记注册类型分			按行业分		
内资	390.65	-10.0	批发和零售业	714.13	-6.1
国有	7.25	4.1	#汽车零售	121.42	-3.3
集体	0.37	-8.3	#互联网零售	131.08	-8.5
股份合作	0.05	-6.0	住宿餐饮业	66.70	-5.7
联营	3.23	-0.2			

2020年宝山区邮政、电信

指　标	单位	2020年	2019年	增长(%)	指　标	单位	2020年	2019年	增长(%)
邮政支局	个	13	13	平	报刊累计订销数	万份	5977	6393	-6.5
邮政所	处	27	27	平	固定电话用户	万户	47.7	37.2	28.2
邮政业务总量	万元	54145	53070	2.0	宽带接入	万户	72	79.7	-9.7
函件	万件	376	623	-39.7	平均带宽	兆	200	200	平

2020年宝山区公共文化设施

指标	单位	2020年	2019年	指标	单位	2020年	2019年
合计	个	682	648	文化活动广场	个	48	58
区级公共图书馆	个	1	1	名人故居、纪念馆	个	21	8
区级公共文化馆	个	22	21	博物馆、美术馆	个	22	14
街镇级公共图书馆	个	22	2	居(村)委文化活动室数	个	531	524
街镇级公共文化站(中心)	个	19	16	其他公共文化设施	个	16	4

2020年宝山区广播电视业

指标	单位	2020年	2019年	指标	单位	2020年	2019年
全区广播电视机构	个	1	1	#自办节目	小时	1822	1681
广播电视工作者	人	106	84	#新闻资讯类节目	小时	609	520
区电视台公共节目播出时间	小时	5752	5923	专题服务类节目	小时	819	840
#自办节目	小时	1710	2198	综艺类节目	小时	3222	3285
#新闻资讯类节目	小时	919	886	广播剧类节目	小时	35	44
专题服务类节目	小时	1683	1528	广告类节目	小时	427	424
综艺类节目	小时	8	22	其他类节目	小时	31	37
影视剧类节目	小时	2532	2528	区广播电台全年制作节目时间	小时	271	302
广告类节目	小时	571	823	有线电视分中心	个	2	2
其他类节目	小时	39	36	有线电视总用户数	万户	35.0	37.0
区电视台全年制作节目时间	小时	290	345	有线广播电视传输网络干线总长	公里	2600	2530
区广播电台公共节目播出时间	小时	5143	5150				

2020 年宝山区公共图书馆

指标	单位	2020 年	2019 年	指标	单位	2020 年	2019 年
机构数	个	23	22	阅览室座席数	个	4097	4478
从业人员	人	174	188	总流通人次	万人次	70.96	340.22
总藏量	万册、件	177.59	180.62	#外借	万人次	18.40	44.05
#图书	万册	171.07	170.37	计算机	台	444	495
报刊	万册	3.87	7.85	#电子阅览室终端数	个	332	346
本年新购藏量	册、件	18.87	19.88	书刊文献外借册次	万册次	81.30	201.46
实际使用房屋建筑面积	万平方米	2.44	3.33	为读者举办各种活动			
书库	万平方米	1.00	1.00	次数	次	357	259
阅览室	万平方米	1.30	1.41	参加人次	万人次	862.21	9.07

注:2020 年参加人次包括线上人次。

2020 年宝山区体育事业

指标	单位	2020 年	2019 年	指标	单位	2020 年	2019 年
举办运动会和比赛次数	次	1		国际级(健将)	人		1
综合运动会	次			国家级(运动健将)	人		5
单项比赛	次	1		一级(高级)	人	20	32
举办全民健身活动次数	次	805	1540	二级(中级)	人	71	69
参加体育赛事				三级(初级)	人	10	
国家级赛事	项	6	67	专职教练员	人	41	41
市级赛事	项	141.5	228	裁判员	人	32	32
参赛运动成绩				公共体育场馆			
参加国家比赛				体育场	个	1	1
冠军	项	6	26	体育馆	个	3	3
亚军	项		26	游泳馆	个	53	48
季军	项		15	运动场	个	640	637
参加市级比赛				训练房	个	4	4
冠军	项	51.5	77.0	社区健身设施			
亚军	项	43.0	70.0	健身苑	个	5	5
季军	项	47	81	健身点	个	954	762
发展运动员、教练员、裁判员				社区公共运动场	处	49	45
运动员	人	101	107	农民健身家园	个	54	54

2020 年宝山区火灾事故与消防

指标	单位	2020 年	2019 年	指标	单位	2020 年	2019 年
火灾事故				消防车辆	辆	76	60
发生次数	起	566	234	消防人员	人	540	577
死亡人数	人	6	4	出动起数	起	4933	5749
受伤人数	人	3	3	出动人次	人次	50531	66624
损失折款	万元	489	608	出车辆次	辆次	7310	8601
消防情况				抢救人员	人	191	345
消防队	队	11	10	抢救财产价值	万元	1076	2756

2020 年宝山区社会治安

指标	单位	2020 年	2019 年	指标	单位	2020 年	2019 年
刑事案件				治安案件			
立案数	起	9079	12172	受理数	起	27042	33841
破案数	起	5443	5979	查处数	起	25846	33800
刑事案件作案人员中青少年比重	%	20.0	1.2	查处违法人员数	人	4013	4163

2020 年宝山区律师、法律服务及调解工作

指标	单位	2020 年	2019 年	指标	单位	2020 年	2019 年
律师工作				法律服务			
律师事务所	个	56	55	基层法律服务所	个	1	1
律师人数	人	427	404	基层法律工作人员	人	14	13
专职律师	人	423	399	调解工作			
兼职律师	人	4	5	街镇建司法所	个	12	12
办理各类法律事务				司法所工作人员	人	46	46
担任法律顾问	家	767	608	人民调解委员会	个	525	521
刑事诉讼辩护及代理	件	1039	802	调解人员（专职）	人	602	511
民事案件诉讼代理	件	4839	6459	调解民间纠纷	件	6583	7781
行政案件诉讼代理	件	44	82	#调解成功	件	6462	7657
非诉讼法律事务	件	630	943	法律援助工作			
解答法律询问	人次	1000	566	受理援助案件	件	914	1074
代写法律事务文书	件	129	200	接听 12348 咨询电话	个	11364	12089
				接待来访当事人	批	3039	3908

2020 年宝山区职工人数、工资总额及平均工资

类　别	单位数（户）	期末人数（人）		平均人数（人）		工资总额（万元）		平均工资（元）	
		从业人员	在岗职工	从业人员	在岗职工	从业人员	在岗职工	从业人员	在岗职工
合计	2780	590925	548687	554300	512107	4229585	3921290	76305	76572
按注册类型分									
内资企业	2601	563015	522927	525860	485963	3853459	3571680	73279	73497
国有企业	27	5626	5251	5872	5439	59823	57032	101878	104858
集体企业	35	1958	1588	1895	1575	14202	12695	74942	80600
股份合作企业	8	823	241	819	235	7209	1778	88020	75668
联营企业	12	244	237	244	236	2354	2276	96463	96428
有限责任公司	595	101747	87390	107190	93539	1365916	1265418	127429	135282
股份有限公司	37	22510	21969	23539	22554	543365	533151	230836	236389
私营企业	1885	430091	406235	386285	362369	1860465	1699204	48163	46892
其他企业	2	16	16	16	16	126	126	78688	78688
港、澳、台商投资企业	58	8185	7635	8317	7726	95395	89872	114699	116323
外商投资企业	121	19725	18125	20123	18418	280731	259739	139507	141025

（续表）

类　别	单位数（户）	期末人数（人）		平均人数（人）		工资总额（万元）		平均工资（元）	
		从业人员	在岗职工	从业人员	在岗职工	从业人员	在岗职工	从业人员	在岗职工
按隶属关系分									
中央	100	49764	46021	47679	44697	1069630	1042494	224340	233236
地方	193	37639	30593	38839	31620	427704	377706	110122	119452
其他	2487	503522	472073	467782	435790	2732250	2501090	58409	57392
按行业门类分									
制造业	499	84033	78626	86011	80071	1269457	1213906	147592	151604
电力、热力、燃气及水生产和供应业	6	1465	1458	1461	1454	47512	47468	325198	326464
建筑业	210	37131	31873	37282	31552	404063	361502	108380	114573
批发和零售业	913	34408	31751	34507	31894	369848	351109	107181	110086
交通运输、仓储和邮政业	242	26568	23129	27423	23829	255819	227560	93286	95497
住宿和餐饮业	163	11989	10680	11625	10349	66272	59694	57009	57681
信息传输、软件和信息技术服务业	67	14627	13954	14161	13504	211623	205921	149441	152489
房地产业	268	20332	14226	20223	14272	186744	159847	92342	112001
租赁和商务服务业	201	326273	316080	283280	273030	976257	896985	34463	32853
科学研究和技术服务业	92	16626	14161	14052	12676	245190	232360	174488	183307
水利、环境和公共设施管理业	29	4325	2454	4311	2413	48450	34426	112388	142667
居民服务、修理和其他服务业	57	9745	7144	9558	6874	55820.4	39969.7	58402	58146
教育	10	1308	1238	8405	8351	74041	73334	88092	87815
卫生和社会工作	6	1171	1108	1102	1038	10746	10111	97510	97407
文化、体育和娱乐业	15	704	630	675	621	5335	5121	79036	82459

注：劳动工资统计口径为规模以上工业、有资质的建筑业、限额以上批发和零售业、限额以上住宿和餐饮业、有开发经营活动的全部房地产开发经营业、规模以上服务业法人单位。

调查资料

◎ 编辑　吴嫣妮

工业生产快速回升 质量效益稳步提高——2020 年全区工业分析

2020 年，面对新冠疫情带来的严峻考验，全区上下一心、共同努力，着力推进复工复产和稳增长工作。全年实现工业总产值 2187.78 亿元，同比下降 3.4%。其中 495 家规模以上工业企业实现产值 1985.82 亿元，同比下降 3.1%。区属规上工业产值完成 753.14 亿元，超额完成市下达目标任务，稳增长工作取得成效。

但与 8 个郊区比，宝山区工业总量偏低，工业总产值为嘉定区 37.1%、松江区 47.7%、闵行区 60.4%，位居第五；发展速度不快，工业总产值增速位第七。从目前情况看，宝山区工业总量和发展速度均与兄弟区存在一定差距。要深入贯彻“比学赶超当先锋，建设科创主阵地”活动精神，以更快的步伐追赶乃至超越。因此建议：一要千方百计加大工业投资强度，不断扩大工业经济总量；二要围绕科创中心主阵地建设，大力引进科技型创新型企业，不断提升工业经济质量。

一、2020 年工业生产走势与特点

（一）前三季度波动回升，第四季度加速上扬

从 2020 年规上企业各月产值情况看，呈现“前低后高、波动回升、加速上扬”的态势。2 月受疫情影响，产值最低，3 月起在复工复产推进下，呈现逐月回升态势，每月产值保持在 155—165 亿元左右，第四季度在稳增长措施逐步推动作用下，加速上扬，12 月产值 212.34 亿元，同比增长 14.2%，2020 年以来当月首次实现正增长，产值为各月最高。

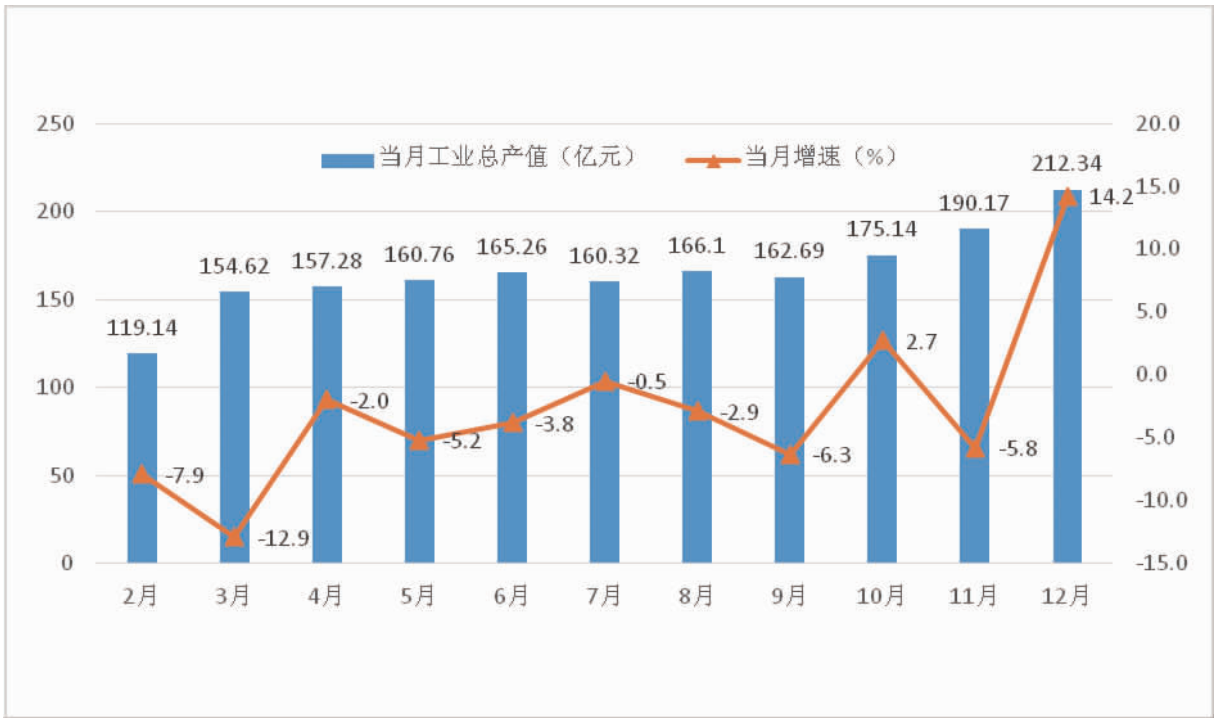

2020 年宝山区规模以上工业企业各月产值

（二）亿元企业总产值占比90.3%，剔除宝武系企业产值走势优于宝武系企业

从2019年底总产值超亿元171户企业看，1—12月全年完成工业总产值1792.70亿元，占全区规上工业总产值比重90.3%，同比下降3.4%。超半成亿元企业产值同比下降，90家企业产值同比下降，占亿元企业52.6%，增长企业81家，占亿元企业47.4%。城工园复星长征医药产值增长最快，同比增长3倍之多。

剔除宝武系企业产值增速优于宝武系企业，2020年以来降幅持续大幅收窄，工业生产恢复韧性强于宝武系企业。2020年剔除宝武系企业工业企业实现总产值883.11亿元，与上年持平，占全区规上工业总产值比重44.5%。17家宝武系企业实现工业总产值1102.71亿元，同比下降5.4%，占全区规上工业总产值比重55.5%。

单位：%

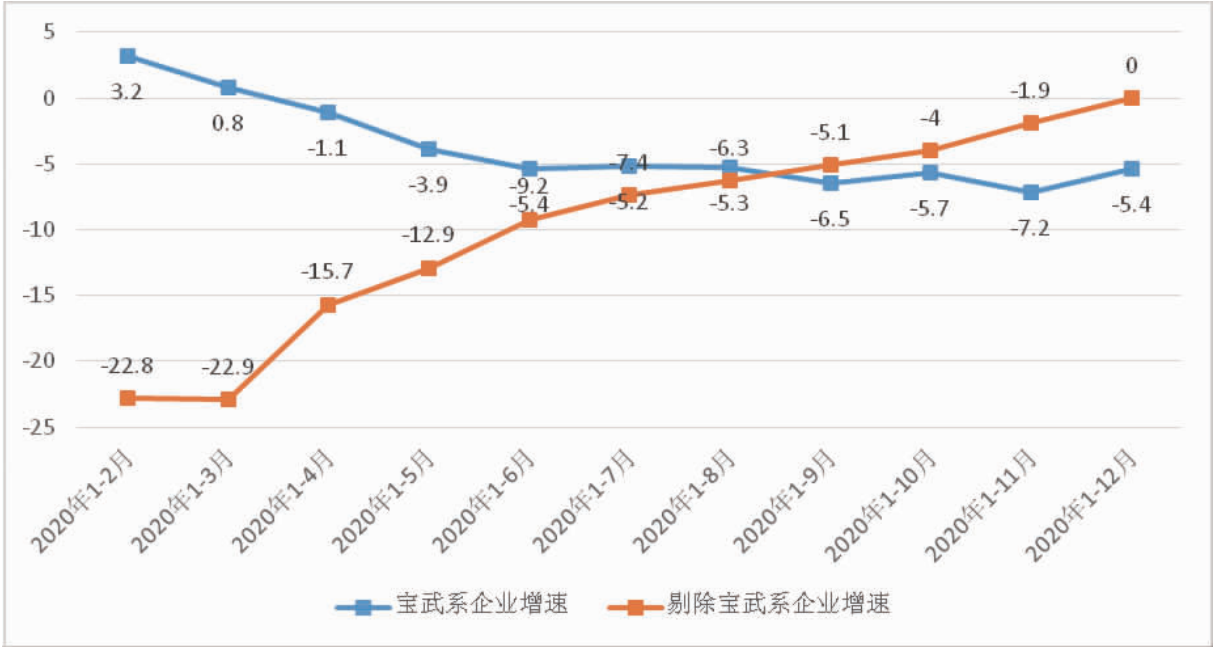

2020年宝武系企业及剔除宝武系企业同比增速

（三）“2+4”工业园区三增三降

2020年，“2+4”工业园区实现规上产值570.66亿元，同比下降0.6%，降幅好于全区规上工业2.5个百分点。

机器人产业园区受到费勉仪器科技有限公司、小卫（上海）生物科技有限公司和上海神龙企业（集团）有限公司增长较快的影响，产值同比增长5.4%。由于上海宝钢工业公司、上海良工阀门厂有限公司和上海杨铜电气成套有限公司等企业的降幅较大，杨行工业区产值下降15.1%。

2020年宝山区“2+4”工业园区规模以上工业企业总产值完成情况

园区名称	企业户数（户）	工业总产值（亿元）	±%
合计	300	570.66	-0.6
宝山工业园区	192	323.85	-0.6
城市工业园区	74	130.74	0.4
宝山工业园区（北区）	89	120.46	-2.8
罗店工业园区	29	72.64	1.3
月杨工业园区	108	246.81	-0.6
杨行工业园区	34	48.16	-15.1
月浦工业园区	30	56.91	-0.1
机器人产业园	44	141.74	5.4

（四）工业运行质量稳步提高

自5月全区利润总额实现增长后，6月起一直保持两位数持续增长的良好态势。1—11月，全区规模以上工业企业实现利润总额161.38亿元，同比增长12.5%，增幅比1—2月提高31.3个百分点。从亏损面来看，11月末，全区规模以上工业企业中亏损企业113家，亏损面22.8%，比年初收窄27.8个百分点。

二、需关注的问题及建议

（一）工业降势明显，发展后劲略显不足

十三五以来，宝山区工业总产值总量列郊区中游，降幅虽处于收窄通道但总体仍呈现下降态势，2015年以来均为负增长（除2017年）。区属工业投资体量较小，占工业投资总量40%左右，对宝山工业经济可持续发展带来影响。2020年以来，宝山区大、中、小型企业的规上企业工业总产值均为负增长，工业经济持续承压。建议相关政府部门应该在下阶段不断加大招商引资力度、提高招商引资质量，积极储备工业项目、增强工业发展后劲，并争取促成一批经济效益好、发展潜力大、核心竞争力强的工业企业落户，从而确保宝山区工业“创新驱动、转型发展”的顺利实现。

（二）战新占比不高，科技创新能力弱

2020年，全区规模以上工业战略性新兴产业完成产值504.64亿元，可比下降1.5%，占全区规上产值的比重为25.4%，比去年同期减少0.1个百分点。其中，以宝武系企业为支撑的新材料产业是宝山区的主导产业，实现战新产值319.4亿元，占战新产值的63.3%。战新七大行业中有三大行业实现正增长，分别是生物、新一代信息技术和新能源，同比分别增长40.4%、28.3%和23.1%。（统计局　陈　珏）

在线新经济引领，增速居全市前列——2020年宝山区服务业运行分析

2020年，宝山区规模以上服务业企业持续稳步增长，全年规模以上服务业企业实现营业收入856.21亿元，同比增长11.0%，增速位居全市前列，高于全市9.9个百分点。从行业发展看，在线新经济在疫情常态化下异军突起，奠定全区增长基石；互联网和相关服务业、科研类等具有先导性、战略性的新兴行业发展前景看好；交通运输、仓储和邮政业作为传统服务行业在后疫情时期扭转下降态势，保持小幅增长。

同时，全区服务业仍面临支柱性行业效益不佳、产业园区发展战略不清晰、行业发展对个别企业依赖较大等发展瓶颈，建议加强物联网等新产业链条的建设，进一步推进数字化转型的力度；积极引入更多优质的高新技术企业，形成产业快速聚集；加快落实“总部增能”等计划。

具体分析如下：

一、服务业整体运行情况

（一）营业收入规模持续扩大

2020，全区822户规模以上服务业企业实现营业收入856.21亿元，同比增长11%，增速皆高于全市平均水平，各月增速均位居全市前列。

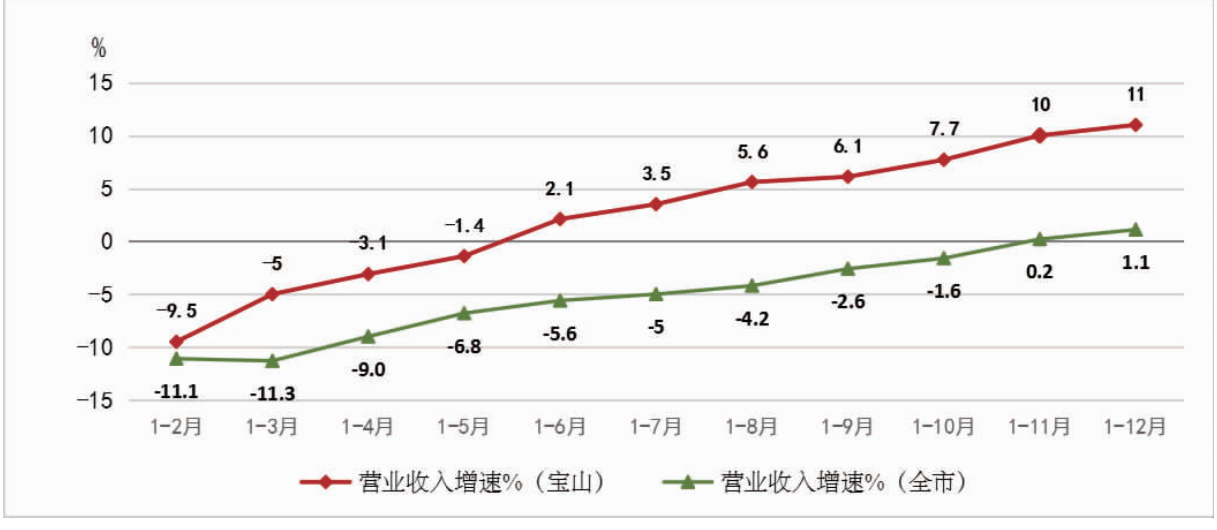

2020年宝山区与全市营业收入增速情况

从行业总量看，租赁和商务服务业、交通运输仓储和邮政业以及科学研究和技术服务业是支撑全区服务业的三大主要行业，分别实现营业收入252.26亿元、214.96亿元和143.42亿元，占全区规模以上服务业比重达到29.5%、25.1%和16.8%。从行业增长看，十大行业呈现“七升三降”的态势，其中增长较快的有教育业（55.7%）以及租赁和商务服务业（21.7%），分别拉动规模以上服务业企业营业收入增长2.1个百分点和5.8个百分点。

（二）利润总额保持较快增长

2020年，全区规模以上服务业实现利润总额52.27亿元，较上年增长23.7%，增幅比1—11月扩大13.9%。分行业看，信传软件和信息技术服务业、租赁和商务服务业、卫生和社会工作以

及居民服务修理和其他服务业的利润总额增速均已实现两位数增长，其他行业利润总额增速依旧为负，其中，文化体育娱乐业为亏损状态。

（三）新兴服务业企业表现抢眼，持续发力拉动增长

随着服务经济特别是互联网经济的蓬勃兴起，宝山区龙头“在线”企业抓住相关产业数字化转型的机遇，逆势增长，对拉动全区服务业增长也做出不少贡献。以盟聚、掌小门为代表，分别拉动宝山区规模以上服务业增长5.2和2.2个百分点。

二、仍需关注的几个方面与对策建议

（一）传统支柱性行业增长缓慢，效益有待提高

2020年交通运输仓储和邮政业实现营业收入214.96亿元，增速3.1%，实现利润总额0.21亿元，利润率不足0.1%，企业经营效益不高，在地且注册在宝山区的规模以上交通运输仓储和邮政业实现区级税收仅1.05亿元。交通运输仓储和邮政业作为宝山区的传统支柱性服务业，占据着宝山区大量土地资源和生产资源，从目前统计数据看，产出效益低下，建议以物流园区为载体，通过宝山区一些优质的物联网领军企业如“鸭嘴兽”等，加快数字转型，加速产业升级，借助物流大环境全面洗牌的契机，提高交通运输仓储邮政业的产出效能。

（二）部分街镇园区服务业战略不清晰，发展优势不明显

大场镇、城市工业园区作为“十四五”期间打造“科创主阵地”的核心区域，从目前统计数据看，其科研类行业仅处在全区中下游水平；杨行镇作为宝山区服务业体量最大街镇，行业主要集聚在交通运输仓储和邮政业、科学研究和技术服务业两大行业，但缺乏具有代表性优质物流企业和科研企业；淞南镇依托微盟集团，服务业体量在全区位居第二，带动了整个镇的服务业增长，但是剔除微盟集团的拉动，租赁和商务服务业体量不足2亿，其行业凝聚度有待提高。建议相关部门针对街镇、园区以及各产业园区的未来规划，有针对性地加强对优质的相关企业的引入，特别是龙头企业的引入，形成行业的“高原高峰”，加快产业聚集。

（三）头部企业优势发挥不够显著，缺乏带动效应

全区830户规模以上企业中，不乏一些重点龙头企业，但是产业带动效应还不够，没有形成完整的产业链，建议相关部门以这些重点龙头企业为引领，加强对相关产业上下游端企业引入。如以宝武系和宝冶系为核心，依托“科创主阵地”大背景，吸引发展一批基础较好的相关配套企业，将宝山区科学研究技术服务业做大做强，充分发挥宝武集团和宝冶集团带动效应。又如掌小门教育是在线新经济典型企业，但全区剔除掌小门外，并没有形成完整的、较好的产业集聚，建议相关部门加强对在线教育的上下游包括教育人才的引进，促进在线教育产业在宝山区快速发展。

（四）企业两极化发展，小微企业发展动能不足

从企业规模看，小型、微型企业占全区规模以上服务业企业总数73.0%，实现营业收入302.48亿元，下降0.8%，低于全区水平11.8个百分点。面对经济运行压力的加剧，小微企业发展后劲明显不足，但这些企业的兴衰对全区企业稳定性、就业率等都有着举足轻重的影响。建议相关部门在加强对大企业的跟踪监测的同时，也要加强对小微企业的密切关注，特别是受疫情影响较大的行业如文体娱乐等，要出台有针对性扶持政策，帮助企业渡过难关。

（统计局　徐怡雯）

索　引

说　明

一、本索引采取主题分析索引方法，索引名称（标引词）按主题词首字汉语拼音音序排列。

二、表格、图片在页码后注有（表）、（图）字样。

三、索引名称后的数字标示页码，数字后的字母（a、b、c）表示该页码片面从左至右的栏别。

四、为便于检索，部分名称以简称、全称方式在本索引中重复出现。

五、索引名称一般采用主题词、中心词或简称。党政机关名称不冠以“宝山区”或“区”，如“人大”“政府”“税务分局”等，请在检索时注意。

六、表格索引、随文图片索引按页码顺序排列。

条目索引

A

“AI＋一网通办”线上办理专区　70（图）
爱国卫生与健康促进工作　215a
爱国主义教育基地　49（表）
爱心捐款　73（图）
“安康杯”竞赛　97c
安全监管　230c
安全社区　282c
安委会全体（扩大）会议　38a
案件　106c
案件处理效能　194a
案件执行　108a
澳中国际青少年研学团考察　75a

B

8万方LNG船进港　150（图）
B2B交易额　119b
B2C交易额　119b
办公用房　75c
帮困　100a
宝钢发展有限公司　117a
宝钢工程技术集团有限公司　115c
宝钢工程下属子公司　116（表）
《宝山报》　186a
宝山城市工业园区　138a
《宝山的责任》　56c，57（图）
宝山电信局营业网点　188（表）
宝山东方有线　187a
宝山东方有线营业网点　187（表）
宝山概览　1
宝山钢铁股份有限公司　114c
“宝山工匠”颁奖仪式　98a
宝山工业园区　138b
宝山海关　148b
宝山海事局　149b
宝山航运经济发展区　139a
宝山科技节　183b
《宝山年鉴（2020）》　81b
宝山区餐饮卫生管理协会　216c
宝山区档案馆新馆　56a
宝山区反腐倡廉教育基地　88（图）
宝山区工商联餐饮商会　216c
宝山区工商业联合会　95a
《宝山区关于进一步统筹投资促进工作推进科创中心主阵地建设的实施办法》　36c
《宝山区国民经济和社会发展统计公报》　21a
《宝山区加快推进教育现代化行动方案》　36c
《宝山区景观照明规划（2021—2035）》　239c
宝山区科学技术协会　102b
宝山区企业专属网页　71a
宝山区青年联合会　101c
《宝山区全面实施预算绩效管理的实施意见》　36b
宝山区人民法院大场法庭　262c
宝山区人民政府行政复议委员会　110c
宝山区少先队庆祝“六一”国际儿童节主题云集会　190b，190（图）
宝山区学生联合会　102a
宝山区作家协会　170c
宝山—曲靖扶贫协作高层联席会　41a
宝山体育中心党群服务站　276（图）
宝山—维西扶贫协作高层联席会议　44b
宝山·维西青少年“手拉手”活动　190b
宝山星舞台　171a
宝山医院　214b
宝山中学百年校庆　177b
宝武集团和宝山区工作对接会　41a
宝杨路延伸段　146（图）
保集e智谷创新产业项目二期　30（图），183b，257b
保密　57c
保密办　58a
保密工作责任制　58a
保密管理　58c
保密自查自评　58c
保险　164a

保障帮扶 97b
保障性住房配套建设 130a
北京联东投资(集团)有限公司 257a
北上海生物医药产业园 182c
备灾救灾活动 100c
本级对镇转移支付 155a
本级国有资本经营预算收支 155b
本级一般公共预算收支 154a
本级政府性基金预算收支 155b
标准化菜市场 118(表)
滨江带 137
滨江带建设 137a
滨江发展 137a
滨江商业商务载体 137b
殡仪馆 192c
殡葬单位 192(表)
殡葬管理 192c
病虫预测预报 112a
“博绣荟”文创园 269c
不动产登记 221c
不可移动文物 167(表)
“不忘初心、牢记使命”主题教育总结大会 37b
部督命案协破 105b

C

财政 154,154a
财政扶持政策 155c
财政审计 157c
财政收入 299(表)
财政收支 21(表)
财政体制改革 155c
财政支出 300(表)
餐饮协(商)会 216c
残疾人服务 191c
残疾人社会保障 191c
残疾人事业 191c
残疾人文化艺术作品展 192b
仓储 23a
拆迁管理 129b
产品结构 141c
产品质量安全监管 147b
产权交易鉴证项目 145c
产业 18a
产业发展 114c
产业扶贫 77a
产业互联网高峰论坛 183c
产业用地标准化出让 221a
长护险试点 191a
长江航运公安局上海分局吴淞所 150c
长江警示片涉及问题整改工作部署会 41b
长江口投资控股集团 145c
长江原水厂 151c
长期护理保险制度 213a
长三角联合教育集团 177a
长三角生态一体化顾村公园实践基地 171(图)
长三角一体化 145a
长三角“一网通办”改革 71b
常住人口 204a
超大城市垂直综合气象观测技术 184a
陈伯吹国际儿童文学奖 44c,170b,170(图)
陈杰 2,286a
陈行水库 152(图)
成人教育 179b
城管行政执法 197a
城管执法局 197a
城建档案管理 221c
城市安全 26b
城市功能与品质 33c
城市管理行政执法局 197a
城市基础设施 23c
城市建设与管理 269a,272a
城市精细化管理 198c,278a
城市品质 65c
城市网格化管理 198a,275c
城市信息化 24a
城市运行管理中心 44b,198a
城市执法管理 281a
城市治理 66b
城市治理现代化水平 34c
城乡规划 220,220a
城乡规划课题 222b
城乡建设 220,242b,245c,266b
城乡管理 266b
城乡居保 195a
城乡社区支出 154c
城运云 184c
城镇登记失业人数 193a
城镇建设与管理 249a,256b,261b
城中村改造 131a
驰援武汉 213(图)
持证残疾人 191c
崇明区台联会 75b
出口国家(地区) 141(表)
出让地块 127(表)
传达全国“两会”精神学习会 40a
创全 280c
创新创业优秀人才命名表彰大会 41a
创新发展 243a
创新奇智长三角总部 44a,182c
创新社会治理加强基层建设工作推进领导小组(扩大)会议 39b
创新优化教学方式 51a
创业 193a
创业指导 193b
椿山万树综合为老服务中心 257b,257(图)
促进就业情况调研 61c
村民小组 219b
村委会 244(表),247(表),250(表),255(表),259(表),263(表),268(表)

D

大场镇 261a
大企业税收管理 157b
大事记 27
大学生创新大赛 183c
党的建设 35b,46a,53c,246c,249c,262b,276c,278c,282b
党管武装 51c
党管武装工作会议 39a
党建引领社会治理 46a
党史 56c
党史编研 57b
党史研究室 56c
党外知识分子联谊会 50c
党校 54c
党校学习班 55(表)
党研室 56c
党员 45b
党政负责干部会 40c
党政机关负责人名录 286
档案 56a
档案安全保护和管理 56c
档案馆业务建设评价 56a
档案接收进馆 56b
档案征集 56c
导办帮办服务 71b
道路 232a
道路大中修工程 232b,234a
道路管理 229b
道路规划储备 229a

道路交通四类设施 233b
道路交通信息化管理 233b
道路交通噪声 236(表),237a
道路平整度 232c
道路设施 233c
道路养护 229b,232c
道路运输管理 133a
等容量煤电替代项目 151(图)
迪庆州扶贫办代表团 80a
地表水水质 236(图)
地方史志 81a
地方志办公室 81a
地理位置 16a
地名管理 221c
地名命名登记 222(表)
地区生产总值 21(表),143c,299(表)
地形地貌 16a
第八届人大常委会 289a
第七届纪律检查委员会 287b
第七届委员会 286a
第七轮环保三年行动计划 237a
第七轮环保三年行动计划完成情况调研 62a
第三届中国国际进口博览会上海交易团宝山分团外资项目约仪式 140(图)
电力 151a
电梯竣工及集中交付仪式 280(图)
电信 188a,301(表)
电子商务 125b
电子商务交易额 119b
电子商务企业 125b
电子政务外网 187a
调查资料 305
动物免疫 112c
动物疫病防控 112c
独居老人 191c
对口帮扶地区商品展销会 77a
对口地区农特产品展销会 80b
对口交流交往 77c
对口支援 76c
对口支援与合作交流工作领导小组全体会议 38a
对外交流 72b
对外经济 23b
对外经贸 140c
对外贸易 141a
对外投资 142a
对外投资宣传推介 140b

E

“2019—493”网上贩买新型毒品案 105a
“2020—202”毒品专案 105b
《2020 年区政府要完成的与人民生活密切相关的实事》 66c
“2 + 4”工业园区单位土地产出 22(表)

F

发那科智能工厂三期 183c,257c
法律监督 106b
法院 106c
法治 103
法治化营商环境 108b
法治政府建设 109c,254a
法治政府建设工作推进会 110a
方红梅 177b
防范电信网络诈骗宣传 104a
防汛防台 230c,233b
防疫公益活动 181c
防疫口罩发放 216(图)
防疫涉外工作 72b
防疫物资出口 141b
防灾减灾 184a
妨害疫情防控违法犯罪案件 105c
房产测绘 129b
房产管理 129b
房地产档案 129c
房地产经纪企业 129c
房地产开发企业 129c,131(表)
房地产市场 130(表)
房地产业 23c,126
房管局 129a
房屋应急维修 131b
非法客运整治 133c,230a
非公企业工会改革 96c
非诉争议调解 108c
非物质文化遗产项目 169(表)
非物质文化遗产展示活动 171a
非遗购物节 171a
丰园路 261(图)
扶贫济困 196b
扶贫协作 76c
扶幼助学 196c
服务保障体系 195c
服务区域保障 201c
服务业 119a
服务业运行分析 307
福然德上市 143(图),159a
妇联 99b
妇女儿童发展规划 100b
妇女儿童权益 100a
附录 285
复旦大学附属华山医院北院 214c
复旦大学附属中山医院战略合作协议 205(图)
复旦大学与宝山区座谈会 40c

G

GDP 核实改革 143b
干部监督管理 45c
干部教育培训 45c
干教培训品牌 55c
“钢铁荣耀 铸梦百年”活动标识首发仪式 43c
“钢铁荣耀 筑梦百年——重走钢铁长征路”上海片区活动 45a
钢铁业 114c
港籍政协委员 74a
港口 17c
港务 133,135a
高标准保洁区域 240c
高等教育 177b
高端产业 144b
高境镇 271a
高奕奕 286b
“庚子年”主题封 135c
工会 96a
工会会员 96a
工会经费管理改革 96c
工会实事 97a
工伤事务 195b
工商联 90,95a
工业 22c,114
工业分析 305
工业固定资产投资 114a
工作秘密管理 58b
公安分局 103a
公安分局及部分所属机构 104(表)
公安行政管理 103b
公共安全 68b
公共安全支出 154c
公共法律服务体系建设 109c

公共机构节能 76a
公共客厅 282a
公共停车场管理 133b,229c
公共图书馆 302(表)
公共卫生服务 204a
公共文化活动 170c
公共文化设施 301(表)
公共租赁住房 130a
公交电子站牌 185c
公交客运行业管理 133b
公交线路 133b,224a
公立医院 207(表)
公立医院改革 205a
公路 233c,234(表)
公路管理中心 233c
公务卡强制结算目录 155b
公务用车 75c
公务员队伍建设 46c
公益诉讼 106c
公有住房代售 129c
公证 110,110(图)
供水管理 231c
供销合作 125a
供销社 125a
供销综合改革 125a
共青团 98c
共有产权保障住房供应 130a
固定资产投资总额 22(图),143c
顾村大型居住社区 130b
顾村镇 256a
顾村镇科学技术协会 257c
关工委 190c
关心下一代工作 190c
《关于深入贯彻落实“人民城市人民建,人民城市为人民”重要理念,共建人民城市、共创美好生活的实施意见》 36b
《关于大力推进上海科技创新中心主阵地建设的实施意见》 37a
《关于加强和改进市级机关党的建设的实施意见》 36b
《关于深入学习贯彻落实习近平总书记考察上海重要讲话精神奋力迈向国际邮轮之城智能智造之城的若干意见》 36a
《关于“十四五”规划编制工作情况及规划纲要重点内容的报告》 60c
《关于提高我区自然灾害防治能力的实施意见》 36c
《关于推进学前教育深化改革规范发展的实施意见》 36c
《关于新冠肺炎疫情防控工作的情况报告》 61a
光荣榜 286,293
广播电视业 301(表)
规划和自然资源局 220a
规划批复 222(表)
规划体系 220a
规划引领地区 277c
规划资源局 220a
规模以上工业产值 114a
国际标准车模赛道 176b
“国际档案日”系列宣传活动 56c
国际“逆向海淘” 135c
国际青少年博览会 176b
国际石墨烯创新大会 183b
国际税收管理 157b
国家A级旅游景区 173(表)
国家方志馆江南分馆 81b
国家级抗战纪念设施、遗址 196a
国家卫生区复审 216a
国家新型城镇化试点建设 250b
国民经济和社会发展 21
国民体质监测 181c
国庆广场交响音乐会 30(图),170c
国有资产管理 145b
国资、国企改革 145b
国资监管体系 145b

H

海归医务专家义诊 75a
海江绿地 240(图)
“海聚英才”系列活动 195a
海南省领导干部“加快建设海南自由贸易港”专题培训班 40b
海内外揽才工程 194(图)
海洋管理 232a
海洋建设 230b
合同外资 140a
合作交流 80a
和谐劳动关系 193c
河湖长制 231b
核酸检测采样 214(图)
“红帆港”党群系列活动 47(图)
“红帆港”党群一体化阵地 47b
红色文化 170a
红十字会 100b
红十字会宣传 101a
后勤管理服务保障 76a
互联网零售额 125b
互联网平台经济 119a
户籍人口 17c,103a,190c,204a
户籍人口平均期望寿命 204a
户外职工爱心接力站 97c
户政业务管理 104b
护航就业行动应届高校毕业生公益招聘会 98a
“沪网行动”网络安全演练 48c
华浜卫生服务站 270c
华东师大二附中宝山校区 176c
华鹿兄弟创业集群 257a
华能上海燃机电厂 151b
华能上海石洞口第二电厂 151a
华能上海石洞口第一电厂 151a
环保行政审批 238b
环境保护 26b,235,280c
环境保护宣传 238c
环境空气质量 235c
环境噪声 236c,236(表)
环境执法 238a
环上大科技创新圈建设领导小组 40c
环上大科技园 30(图),183a
“环上大科技园”揭牌仪式 44a
环上大科技园开园仪式 44c
环上大科技园项目对外宣传 48c
黄俊凯 177a
挥发性有机物 238a
婚姻登记 192b
婚姻家庭 192b
活力楼组 199b
火灾事故与消防 302(表)

J

机构编制规范管理 46b
机关党工委 53a
机关党建 53a
机关食堂 76(图)
机关事务管理 75c
机管局 75c
基层党建述职评议会 37a
基层党组织工作 46a
基层党组织规范化 47c
基层工会 96a
基层建设 199c,256c
基层立法联系点 194a

基层团组织 98c
基层治理 278b
基层专业调解组织 193c
基础教育 176a
《激荡百年———中国共产党在宝山图史》 57a
集体土地征地补偿 221a
集体资产清查摸排 219c
计划生育家庭帮扶力度 206b
纪检 87a
纪念中国共产党成立99周年座谈会 40a
纪念中国人民抗日战争暨世界反法西斯战争胜利75周年活动 44b,48c
纪委监委机制建设 88a
纪委监委重要会议 89b
纪委七届五次全会 89b
既有多层住宅加装电梯 131a
既有多层住宅加装电梯工作调研 62a
加强中小学幼儿园安全风险防控体系建设的实施方案 67c
“家门口”信访服务体系建设 71c
家庭发展能力建设 206b
家庭文明建设 192c
家政护工行业工会联合会 98a
监察 87a
监察委员会 287b
监督执纪执法 87a
检察 105c
检察机关 289b
建管委 224a
建设交通管理 224a
建设项目管理 230a
建设用地供应 220c
建设用地计划执行率 220c
建设用地减量化 221(表)
建置区划 17b
建筑工地文明施工治理 197b
建筑业 22c,126
“健康宝山”行动 206a
健康养老 68b
健康自管小组课堂 216b
交通 133
交通安全管理 103c
交通安全执法 230a
交通出行 68c
交通缓拥堵 233a
交通排堵保畅项目 229b
交通体系 18b
交通委 224a
交通委员会执法大队 133c
交通信息产业中心项目(一期) 257a
交通行业管理 134a,229c
交通行政执法 133c
交通银行股份有限公司上海宝山支行 161a
交通银行股份有限公司上海宝山支行网点 161(表)
交通运输 23a
交通运输管理 133a
交通运输行业安全监管 133b
交通运输支出 155a
交通执法检查 134(图)
教科卫体委员会 84c
教师节 176c
教育 24c,176
教育机构 176a
教育事务服务中心 176c
教育系统首届硕博联盟成立大会 177b
教育支出 154a
教职员工 176a
街道 241,275,291b
街面环境治理 197b
街镇人大工作例会 60c
街镇社区文化活动中心 166(表)
节能公益论坛 76a
节能环保支出 154c
结对帮扶 78(表),99b
结婚登记 192b
界别协商 83c
金融风险 158c
金融服务 158
金融抗疫 158a
金融业 23b
金融营商环境 158c
进博会安保 104a
进博会宝山投资交易签约仪式 140c
进博会参展企业数量 140c
进博会意向成交金额 140c
进口博览会交通设施保障专项整治 233a
进口国家(地区) 141(表)
进口冷链食品疫情防控 146c
进口商品 141(表)
禁毒宣传活动 202(图)
经济发展 268c,275b
经济管理 143
经济建设 242a,245a,249a,252c,256a,261a,266a,271c
经济篇 111
经济社会运行 143a
经济委员会 84c
经济责任审计 157c
经济增长态势 64b
经普资料 143b
经委 114a
精品示范路 233a
精神文明建设 242c,254a,277a
精神文明建设暨新时代文明实践中心建设、全国文明城区创建推进大会 39b
精准扶贫 196c
井盖治理 233a
警务 103a
竞技体育 180a
敬老品牌 191b
敬老月系列活动 191b
九三学社宝山区委员会 94a
旧里改造 131a
旧区改造 130c,277c
救护培训 100c,100(图)
救助关爱 100c
就业 25c,193a
就业促进中心 193a
就业服务 68c
就业和社会保障 242b,246a,253a,256c,262a,266b,269a,275b,278a
就业援滇 77c
居村党组织书记示范培训 40c
居村干部“四史”学习教育专题党课 40c
居民人均可支配收入 144b
居委会 199c,244(表),247(表),250(表),255(表),259(表),263(表),268(表),270(表),274(表),279(表),283(表)
捐款 100b
卷烟营销 119c

K

开放型经济 140
开利中国6000冷吨冷水机组测试台 139(图)
康复服务 192a
康家“城中村”改造 266c
抗战纪念活动 170a
科技 182,182a

科技成果转化基地 144(表)
科技工作调研 61c
科普之旅 94(图)
科委 182a
科协 102b
科学技术 24c
科学技术支出 154a
课程和教材建设 51a
肯尼亚上海商会 74b
空气质量指数(AQI) 235c,235(图)
口岸管理 148b
快仓全球智能机器人产业基地项目 45a,257c
困难行业企业就业 193a
扩投资促消费 145a

L

垃圾分类 280b
劳动保障监察执法 194b
劳动关系 193b
“劳动和社会保障行政确认”案 110b
劳模先进表彰大会 41b,98b,98(图)
老干部工作 53b
老干部局 53c
老旧小区改善 68b
老旧住房成套改造 280a
老龄事业 190c
老年人口 190c
老年人生活服务 191a
老年宜居社区建设 281b
老镇改造 130c
离岸服务外包业务 142a
离婚登记 192b
离休干部生活服务和政策落实 54b
历史文化 19c
历史沿革 17b
立案 105c
联东集团 243b
廉政警示教育 88b
廉租房 130a
“粮安”信息化建设 119b
“粮安”智能化建设 119b
粮食安全区长责任制 119b
粮食长三角产销 119b
粮食储备 119b
粮食管理 119b
粮食轮换 119b
粮食收购 119b
两个覆盖 47a
烈士褒扬纪念活动 196a
烈士纪念日 44c
林业管理 239b
零售 22c
领导班子建设 45c
领导调研 41c,62b,83a,97c,254b
领导干部会议 40b
“六保”案例征集优秀奖 257c
六稳六保 271b
陆翔路—祁连山路贯通工程(I 标段) 127(图)
路政许可 233c
路政执法 234c
旅行社 173(表)
旅游 166
旅游公共服务 172a
旅游企业等级评定与复核 172a
旅游企业经营 171(表)
旅游设施 23(表)
旅游事业 171b
旅游业 22c
旅游主题产品 172a
履职为民 82b
律师、法律服务及调解工作 303(表)
绿地 239a
绿化 239
绿化管理 239a
绿化和市容管理局 239a
罗店大型居住社区 130b
罗店镇 248a
罗店镇绿色生态循环农业基地 113(图)
罗泾分公司 135a
罗泾镇 252a
罗泾镇塘湾村林地 240a

M

MAGIC3 上海市青少年三对三超级篮球赛 181b
慢行交通 233a
贸易方式 141c
梅雨降水量 184a
梅雨期 184a
媒体融合 186c
美丽家园 280c
美丽街区 280c
美丽街区三年行动计划 239b
美丽乡村建设 218c
美丽乡村徒步赛 254c,254(图)
美平路邮政所 135c
“魅力庙行”文化节 267b,267(图)
“庙行·印记”展示馆开馆仪式 267b
庙行镇 266a
庙行镇科学技术协会 267c
民兵整组 52a
民防办 200a
民防工程建设 200b
民防工程维护管理 200c
民防宣传 200c
民防演习 200b
民革 90a
民建 91b
民进 92a
民盟 91a
民生保障 68c
民生档案利用服务 56b
民生事业 246b
民生司法保障 107c
民事案件 107b
民事审判 107b
民事诉讼程序繁简分流改革试点 108c
民营经济 142a
民营门诊部 209(表)
民营企业 142a
民营企业出口额 141a
民营医疗机构 211(表)
民营医疗机构管理 206c
民营医院 208(表)
民政局 199a
民主党派 90,291a
民主党派负责人名录 286
民族 72c
民族宗教法制宣传 72c
民族宗教和港澳台侨委员会 85c
民族宗教团体 73a
名家工作室 171a
名录 286

N

纳税服务 157a
南大地区转型 144a
南大土壤修复中心 237(图)
南大吴淞等重大板块集中推进、重点项目集中启动、重要政策集中发布大会 30(图),38a

南大“智慧城市”规划 188b
南大智慧城专题调研 61c
内河港航码头 229c
能源基地 20c
年轻干部培养 45c
农产品绿色认证 113a
农村公路管养 234a
农村集体产权关系及变更 219b
农村集体经济 219b
农村建房乱占耕地调查 221a
农村人居环境整治 218c,218(图)
农村人居环境整治现场推进会 40b
农工党 92c
农林水支出 154c
农民集中居住 220c
农业 22a,112
农业面源污染防治 112b
农业农村委 85b,112a,218a
农业总产值及其构成 300(表)
农业综合生产能力 113a

P

PM2.5 235(图)
排水管理 231c
培训就业联盟 193a
培育壮大优势产业集群推进经济高质量发展若干政策的意见 67b
批发 22c
平安建设 253c,256c,266c,272c,276c,278c
平安社区 282c
浦江边检站 149a

Q

其他团体 101a
气候 16b
气象 16b,183c
气象局 183c
企业发展委员会 85b
企业合规经营 147a
汽车维修管理 133a
千名职工应急救护志愿者培训计划 97c
前10位恶性肿瘤死亡原因及构成 207(表)
前10位疾病死亡原因及构成 206(表)
侨办 74a
侨法宣传月 74c
侨联 101b
侨领眷属 74b
侨务 74a
桥梁 232a
桥梁管理 234b
桥梁检测 232b
侵权假冒打击 148a
青联 101c
青年人才服务 195a
青年人数 190a
青少年高尔夫球大师赛 181b
青少年高尔夫球运动员选拔赛 181b
青少年“光盘行动”快闪接力 98c
青少年事业 190a
青少年手球锦标赛 181b
青少年体育 181a
青少年体育精英系列赛篮球比赛 181a
清真食品供应网点 73(表)
庆祝建军93周年军政座谈会 40b
秋冬季重污染天气应急管控 237(图)
区八届人大及其常委会会议 59b
区对台工作领导小组会议 75b
区法院刑事审判工作调研 62a
区府办文件选目 297
区级机关党的建设工作会议 39b
区委 32a
区委办文件选目 296
区委财经工作委员会会议 40b
区委常规巡察 58a
区委工作报告 2
区委工作机构 286b
区委七届十次全会 36a
区委七届十一次全会 3(图),36a
区委全会 36a
区委文件选目 295
区委学习讨论会暨学习贯彻党的十九届五中全会精神、中央经济工作会议精神和习近平总书记在浦东开发开放30周年庆祝大会上重要讲话精神专题研讨班 41b
区委重要会议 37a
区委重要活动 41c
区政府重要决策 66c
区政府重要政事 66c
区行政争议调处中心 110b
区域化党建联席会法律服务专业委员会 110b
区域联勤防火机制 201b
区域内部分单位 292b
区域特点 17c
区域通信保障 188c
区域重点项目 145b
区政府 64
区政府工作报告 8
区政府文件选目 297
区属动迁安置用房 130b
全程代办服务模式 71a
全国第二批乡村旅游重点村 219(图)
全国红十字模范单位 262c
全国劳动模范 177b
全国人口普查 66c
全国先进个人 294
全国先进集体 293
全国乡村治理体系 219a
全国智慧养老健康示范镇 273a
全警练兵实战实训 105a
全民国防教育日 52c,52(图)
全民健身 180c
全民健身赛事品牌 181a
全区警示教育大会 89c
群众获得感 66a
群众体育 180c
群众团体 96,291b
群众团体负责人名录 286
“群租”整治 131c

R

燃气 151a
燃气管理 230b
扰乱公共秩序案 105a
热线办理 198c
人保局 193a
人才队伍 46b
人才对口支援 77a
人才人事 194c
人才申报 194c
人才政策 194c
人大 59
人大八届常委会第三十二次会议 59c
人大八届常委会第三十三次会议 60a
人大八届常委会第三十四次会议 60a
人大八届常委会第三十五次(扩大)会议 60a
人大八届常委会第三十六次会议 60a
人大八届常委会第三十七次会议 60a
人大八届常委会第三十八次会议 60b

人大八届常委会第三十九次会议 60b
人大八届常委会第四十次会议 60b
人大八届五次会议 59c
人大八届六次会议 9(图)
人大常委会 289a
人大常委会任免干部 63(表)
人大代表工作 62c
人大代表“家站点”平台建设 63b
人大代表建议 63a
人大代表联系社区 63a
人大代表主体作用 59b
人大工作会议 41a,60c
人大监督工作 61a
人大履行监督职责 59a
人大重大事项决定 60c
人大重要会议 60c
人大重要活动 62b
人防通信警报 200a
人防指挥所 200a
“人工智能时代下的智能制造生态”主题论坛 44a
人工智能应用场景需求 185c
人工智能云状识别 184a
人口 25c,103a
人口普查 143a
人口资源环境委员会 84c
人力资源 193
人力资源社会保障局 193a
人民代表大会 59a
人民法院 289b
人民防空 200a
人民检察院 105c,289b
人民生活 25c
人民团体 291b
人民武装 51b
人民政府 289b
人事任免权 59b
人武部 51b
人物 286
人行道整治 232c
仁济医院宝山分院血液净化中心、胸痛中心、卒中中心筹建揭幕仪式 44b
仁联集团 257a
日常监督 87b
融合城市定向赛 192a
融媒体中心 186a
融媒体中心获奖作品 186(表)

S

三大市级特色产业园高质量发展推进会 41a
三邻桥体育文化园 273(图)
扫黑除恶专项斗争 108b,197c,202c,283b
山东省青岛市考察团 80b
商贸业 118
商品房维修基金 129c
商品房预售许可证 131(表)
商品交易市场 119c,120(表)
商品销售额 118a,301(表)
商务部防疫物资出口“白名单” 142a
商务载体 119a
商业 118a
商业发展情况调研 61c
上海巴士第五公共交通有限公司 134b
上海邦德职业技术学院 177c
上海宝地不动产资产管理有限公司 117a
上海宝济药业重组蛋白药物产业化项目 44c,250a
上海宝山大华女子篮球俱乐部 44b,180b
上海宝山东方有线网络有限公司 187a
上海宝山政府门户网 186a
上海宝冶集团有限公司 126a
上海北郊未来产业园 183b
上海超大城市综合气象观测试验区 184a
上海城投水务(集团)有限公司制水分公司泰和水厂 153c
上海城投水务(集团)有限公司制水分公司吴淞水厂 152c
上海城投水务(集团)有限公司制水分公司月浦水厂 152c
上海城投原水有限公司长江原水厂 151c
上海大学 177b
上海党外代表人士挂职锻炼基地 50b
上海二十冶建设有限公司 127b
上海工会维护职工权益十佳案例 97c
“上海购物”品牌 118b
上海国际港务(集团)股份有限公司罗泾分公司 135a
上海国际港务(集团)股份有限公司张华浜分公司 135a
上海济光职业技术学院 178a
上海交通大学医学院附属第九人民医院(北部) 213c
上海交通职业技术学院 178c
上海开放大学宝山分校 179b
上海科创中心主阵地 32b
上海科创中心主阵地建设 144b
上海旅游节宝山系列活动 171c
上海农商银行宝山支行 162c
上海农商银行宝山支行网点 163(表)
上海浦东发展银行宝山支行 162a
上海浦东发展银行宝山支行网点 162(表)
上海师范大学合作协议 177a
上海石洞口煤气制气有限公司 151c
上海市宝山区归国华侨联合会 101b
上海市宝山区监察委员会 87
上海市宝山区老年大学 179b
上海市宝山区培智学校 179c
上海市宝山区人民建议征集办公室 72a,72(图)
上海市宝山区文学艺术界联合会 102a
上海市宝山区业余大学 179b
上海市宝山区中西医结合医院 214b
上海市宝山区作家协会成立大会 102(图)
上海市宝山区作家协会第一届第一次会员大会 102(图)
上海市宝山职业技术学校 179a
上海市慈善基金会宝山代表机构 196b
上海市促进在线新经济发展三年行动方案解读培训会 269(图)
上海市黄埔军校同学会宝山区工作委员会 101a
上海市家庭马拉松 180(图)
上海市“金刚奖” 127(图)
上海市客运轮船有限公司 134c
上海市垃圾分类示范区 240c
《上海市民健康公约》 216b
上海市民文化节 170c
上海市民运动会宝山赛区系列赛事 180c
上海市青少年篮球锦标赛 181a
上海市社会旅馆规范服务达标单位(宝山区) 173(表)
上海市社会旅馆优质服务达标单位(宝山区) 172(表)
《上海市生活垃圾管理条例》执法检查 61b

上海市乡村振兴示范村 40b
上海市职工科技节 98b
上海淞沪抗战纪念公园 19(图)
上海淞沪抗战纪念馆 170a,224(图)
上海吴淞创新城宝武吴淞(科创)园重大项目开工仪式 45a
上海吴淞口国际邮轮港发展有限公司 137c
上海吴淞口投资(集团)有限公司 145c
上海五冶 126c
上海行知学院 179b
上海烟草集团宝山烟草糖酒有限公司 119b
上海移动式核酸检测方舱实验室 183a
上海银行宝山支行 164a
上海银行宝山支行网点 164(表)
上海樱花季专项文旅活动 20(图),30(图),171a
上海邮政集团有限公司上海市宝山区分公司 135b
上海兆坤实业有限公司 159a
上海震旦职业学院 178c
上海中医药大学附属曙光医院宝山分院 214b
上市服务体系 158b
上市挂牌企业 65(表),144a,159a
上市企业 159a
少儿住院互助基金 100c
少数民族 72c
社会安全 200
社会保障 25c,193,195a
社会保障和就业支出 154b
社会保障水平 195a
社会风险防控 202a
社会工作党委 46c
社会管理 197,246a
社会和法制委员会 85a
社会经济发展 33a
社会经济主要指标 298(表)
社会经济主要指标平均增长率 300(表)
社会救助 195b
社会民生服务 34b
社会篇 189
社会生活 190
社会事业 242c,249b,253a,256b,266b,269a,272b
社会消费品零售总额 118a,301(表)
社会优抚 195b
社会治安 303(表),103b
社会治理 249b,261c,269b,266c
社会主义民主政治 35a
社会主义学院 50c
社会主义学院学习班 50(表)
社会组织党建 47a
社会组织登记管理 199a
社会组织管理 199a
社区安全实事项目 282c
社区创业就业 282a
社区达人 199c
社区大数据云平台 277b
社区发展服务 282b
社区建设 199a,253c,276b
社区民生服务 281b
社区通 199b,282a
“社区通”治慧中心 185b
社区卫生综合改革 205a
社区委 94a
社区文化体育 281c,278b
社区云 185a
社区治理 199b,199c,272c
社区自治共治 282b
社团、民办非企业年度检查 199a
社院 50c
涉密人员管理 58c
涉民生专项执行行动 107(图)
涉疫市场检查 146(图)
深化“一网通办”改革及审改工作要点 67a
审计 154,157b
审计闭环管理 157c
审计查出问题整改情况调研 62a
审判机关 289b
生活垃圾分类治理 197a
生态环境 19a
生态环境保护 235a
生态环境和资源保护司法保障调研 61c
生态环境执法整治 197b
生态环境专题调研 61c
生态篇 217
生物医药产业创新大会 183b,250b
十大最美乡村路 254c
“十四五”规划编制 266c
“十四五”规划编制调研代表论坛 60c
“十四五”规划指标体系 143b
“十四五”规划专题调研 61a
“十四五”规划专题会议 38b
实到外资 140a
食品安全 26b,147a,281b
世外宝山教育集团 177a
市场 119c
市场监督管理 146a
市场监管局 146a
市场主体 146a
市级特色产业园 144(表)
市民终身学习人文修身宝山线路 177a
市容管理 239
市容环境 276a
市容环卫管理 240c
市十五届人大宝山代表组 62c,63(图)
市台协宝山工委会 75b
市委巡视 33a
市域社会治理 203a
市域社会治理现代化试点工作推进会 41a
市政道路技术 232b
市政道路设施 234(表)
市政工程安全文明施工管理 233b
市政工程管理 232a
市属经适房基地 130c
事中事后监管 147b
收益分配 219c
蔬果采摘节 243a,243(图)
数字农业 113b
双拥工作领导小组组长会议 40b
双拥模范命名 41b
双拥优抚 281c
双在双争 53b
“谁执法谁普法”履职评议会 110c
水产绿色养殖 113a
水环境质量 236a
水利工程建设 231a
水利规划编制 231a
水利设施管理 231c
水陆客运 134b
水文工作 231c
水务(海洋)局 230b
水务建设 230b
水务行政执法 232a
税收法治 156c
税收风险管理 157b
税收及构成 299(表)
税收收入 156a
税收特点 156a
税收征管 157a
税务 154,156a

税务宣传 156(图)
税种管理 156c
司法服务保障 108a
司法为民 106a
司法行政 109b
私房政策 129c
思想政治引领 82a
四好农村路 229b,234b
“四史”学习教育 32c,45b,46c,55a,57b
“四史”学习教育工作推进会 39c
“四史”学习教育红色地图 278(图)
四责协同 87c
淞南镇 268a
淞南镇科学技术协会 270b
淞南镇全面依法治理委员会 269c
淞南镇新时代文明实践分中心 269c
诉件处置 197c
诉讼服务体系 109a

T

台北南港区 75b
台湾事务 75a
泰和水厂 153c
泰和水厂水质 153(表)
滩涂海塘管理 231c
探索宝山南大项目战略框架协议 262c
塘湾母亲花文化节 254c
特色普通高中创建展示 176c
特色优势产业集群和村镇 113c
特殊教育 179c
特载 2
特种设备安全监管 147a
腾讯教育产业链招商引资会 267a
提案委员会 84b
体育 25a,180
体育产业 181b
体育服务综合体典型案例 272c,273(图)
体育设施 181b
体育事业 302(表)
天津市河东区党政代表团 80a
天津市河东区考察团 80a
同济路美丽街区建设景观雕塑 239(图)
统计 143a
统计服务领域 143a
统计数据 298
统计执法监督 143c
统一战线 49a
统战部 49a
统战工作会议 39a
统战信息宣传调研 51a
投资类企业结构 158b
图书馆 166(表)
土地测绘调查 221c
土地储备 127c
土地供应 127c
土地管理 220a
土地减量化验收80公顷 221a
土地执法监察 221b
团员 98c
推进健康宝山行动的实施意见 67b
推进新型基础设施建设行动方案(2020—2022年) 67c
退役军人就业创业 196a
退役军人事务局 195b
退役军人志愿服务大队成立仪式 196a
托育服务 68c

W

“5·10”火灾事故 201b
“5G+互联网智慧园区”活动 185c
5G网络建设 188a
5G智慧产业园 188b
WCBA首届三人联赛 180c
外贸出口额 141a
外贸进口额 141a
外贸新业态 142a
外商投资土地使用费征收 221a
外事 72b
外资项目 140b
外资研发中心 140a
网上服务平台功能 71a
为老服务 275c
违法建筑治理 197a
违建别墅专项清理整治 221c
维权机制 97b
卫生 25a
卫生监督 204c
卫生健康 204
卫生健康信息化 206b
卫生健康支出 154b
卫生应急管理水平 206a
文创企业复工复产 166b
文化 25a,166
文化发展 269b
文化活动 170c
文化建设领导小组 40c
文化旅游体育与传媒支出 154b
文化篇 165
文化品牌 170b
文化品牌规划 170b
文化体育 68c
文化文史和学习委员会 85a
文化艺术 166a
文旅局 171b
文旅信息化 188a
芜湖市台联会 75b
吴淞边检站 149a
吴淞滨江贯通亮灯仪式 30(图),170c
吴淞滨江示范段 137b,137(图)
吴淞创新城建设工作调研 62a
吴淞创新城首发项目开工仪式 44a
吴淞创新城先行启动区重大产业项目“百日攻坚”动员大会 40c
吴淞创新城转型发展工作专题研究 40a
吴淞地区转型 144a
吴淞工业区整治 197a
吴淞海关 148c
吴淞海事局 150a
吴淞江工程(上海段)新川沙河段开工仪式 44c
吴淞街道 277b
吴淞口国际邮轮港 185c
吴淞氢能产业园 183a
吴淞水厂 152c
吴淞水厂水质 152(表)
吴淞所 150c
吴淞文脉 170c
吴淞中心医院揭牌仪式 44a
吴淞中学法语特色班 177b
“五五购物节、宝山欢迎您”系列活动 44a
五冶集团上海有限公司 126c
物流 17c
物业管理 131a

X

吸收外资 140a
希望网校 99a,99(图)
下立交管理 233a
“宪法进农村”主题日活动 110c
乡村区域公用品牌发布会 243a
乡村特色产业亿元村 250c

乡村振兴 155c,218,253b
乡村振兴工作推进会议 39b
乡村振兴示范片区建设 218c
乡村振兴战略 249b
乡村治理创新榜 219b
乡村治理员 219a
《想说就说——人大直通车》 62c
消防安保任务 201a
消防安全 200c,276b
消防安全监督管理 104a
消防安全责任 201a
消防风险整治 201b
消防基础设施建设 201b
消防整治三年行动 201a
消防执勤战备基础建设 201b
消费扶贫 77b
消费者合法权益 147c
小华雯沪剧团 171a
携手奔小康帮扶行动 77b
“携手抗疫,守护健康”大型医疗咨询活动 93(图)
新的社会阶层人士工作品牌 50b
新能源汽车实训基地 178(图)
新任领导人 286a
新时代好少年 177a
新时代文明实践中心新址 45a,48c
新型农民培训 113b
新增旅行社 172(表)
新增企业 147a
新增上市企业 159(表)
“薪火相传传铭历史 砥砺奋进谱新篇”主题征文 50c
馨家庭文化季 192(图)
信访 71c
信访服务 194b
信访工作责任制 71c
信访稳定 71c,283c
信访宣传 72a
信息化 182,184b
信息基础设施建设 185c
星级旅游饭店 172(表)
刑事案件 103b,107a
刑事审判 107a
行政村 199c
行政服务中心 70a
行政区划 17c
行政审判白皮书发送仪式 110a
行政审批窗口服务水平 193c
行政审批改革 230b
行政审批许可 221b
行政诉讼座谈会 110a
行政学院 54c
行政争议调处中心揭牌签约仪式 44b
行知读书会线下活动 262c
形式主义、官僚主义整治 89a
“幸福宝山路 文明修身行”主题健步走 98b,254(图)
畜牧执法管理 112c
宣传思想 47c
宣传思想文化工作会议 39a
学科人才 205c
学习促进委员会全体会议 176b
学习调研 62b
学习交流 62c
“学先进典型、讲身边故事、助申城发展”主题活动 54a
学校 243(表),247(表),24(表),250(表),255(表),258(表),263(表),267(表),270(表),273(表),279(表),283(表)
雪亮工程 187a
巡察工作 88c
巡察整改落实 88c
巡察重点 88c
巡视巡察一体化 88c
巡视整改 39c
训练演练 200a

Y

“10·29”火灾事故 201c
“12345” 194c
“12·5”国际志愿者日活动 45a
烟草专卖 119b
杨行体育中心 44b,243a
杨行镇 242a
养护道路“四新技术” 233b
养老床位 191a
养老服务 191c
养老机构 191a
药械化安全监管 147b
业余篮球联赛 254c
夜来·香小镇 273a
一般公共预算收入 154a
一般公共预算支出 154a
“一号创新带”交运智慧湾科创园开园仪式 45b
“一件事一次办”改革 70b
一网通办 184c,187a,282a
“一网通办”24小时自助服务区 277b
“一网通办、一网统管”工作专题 38b
一网统管 184c,198(图),280c
医保惠民 213b
医保基金监管 213a
医保经办服务 213b
医保局 213a
医疗保障 213a
医疗机构 213c
医疗质量 205b
医务工作者代表座谈会 38a
医养结合 191a
医院 204a
依法治档 56b
依法治理 277a
疫情防控 32a,45b,50a,53a,64a,96a,99a,99c,104a,134b,149(图),157c,199a,199c,204b,252b,262b,268b,271a,275a,277c
疫情防控档案 56a
疫情防控工作会议 37b
疫情防控工作检查 42c
疫情防控工作领导小组会议 37c
疫情防控监督 87b
疫情防控宣传 186b
疫情防控医疗保障 213a
疫情防控资金供给 155c
疫情捐赠 90(图)
疫情捐赠通道 196b
疫情期间信访工作 72a
疫情期间影响复工复产案件 105(图)
翼生活·睦邻小镇 125(图)
银行 159b
银行存贷款余额 23(表)
银政合作 158c
应急避难场所建设 200b
应急管理 203b
应急管理制度 203c
应急抢险救援 200b
应统尽统 143c
樱花节直播活动 186(图)
樱花文化IP项目 240b
营商环境 106a,144b
拥军优属 52c
拥政爱民 52c
“优企宝”公司虚开发票案 105a
邮轮产业发展 137a
邮轮防疫体系 137a
邮轮港配套设施 137b

邮轮经济 137
邮轮企业运营座谈会 38a
邮政 133,135b,301(表)
邮政业 23a
友好结对地区 81(表)
友谊路街道 275a
友谊路街道物业纠纷调解项目 109c
渔业 113a
渔业执法管理 113a
预决算 61a
预算编制情况调研 62a
预算绩效管理 155c
“园林杯”优质工程 240a
园区 291
园区经济 138
“园区通”“商圈通”平台服务效能 47a
援鄂医疗队 30(图),43b,215(图)
援鄂医疗队返回宝山活动 43(图)
院庭长办案 108c
月浦花艺展 246(图)
月浦水厂 152c
月浦水厂水质 152(表)
月浦水厂炭滤池 153(图)
月浦镇 245a
“云”花艺展 246c
云南省曲靖市党政代表团 80c
云南省曲靖市会泽县党政代表团 80c
云南省曲靖市考察团 80c
云南省维西县党政代表团 80b
云南省维西县文化旅游推介会 80b
运动魔盒挑战赛 181a
运动员 180a
蕴藻浜沿线环境整治及绿化景观提升工程 267a

Z

灾害防治及应急管理支出 155a
在校学生 24(表),176a
早餐门店 118(表)
造血干细胞志愿者入库 101(图)
增挂牌中小企业 159(表)
宅基地补充信息调查 219c
战略性新兴产业总产值 22(表)
张华浜东排水系统工程泵站区 231(图)
张华浜分公司 135a
张庙街道 280a
招商引资 114b
招投标管理 230a
镇 241,242,291b
镇村建设与管理 253a
争议处置“一站式”工作 194a
征兵 52b
征地保障 195b
征地房屋补偿 221a
征地养老 195b
征收管理 129b
证券 164a
证券分支机构 164a
证券经营机构及营业网点 164(表)
政策跟踪审计 157c
政法暨信访工作会议 39a
政法系统 201c
政府常务会议重要议题 68(表)
政府法治 109b
政府工作机构 289b
政府实事项目 68a,118c,201b
政府性基金预算收支 155a
政府债务余额 155b
政务服务 70a,249c
政务服务评价反馈机制 71b
政协 82,290b
政协八届常委会会议 82c
政协八届四次会议 82c
政协八届四次会议大会发言题目 85(表)
政协宝山区第八届委员会 290b
政协论坛论文题目 86(表)
政协秘书长例会 83a
政协年末视察 83(图),84a
政协年中视察 83b
政协提案办理 84a
政协优秀提案 85(表)
政协重要活动 83a
政协主要会议 82c
政协专委会 84b
政治共识教育 51a
政治监督 87a
政治篇 31
支持产业发展专项资金信息管理平台 185a
支付电子化改革 155b
知识产权管理 147c
知识产权社会治理 148a
知识产权维权援助体系 147c
知识产权指导服务 148a
执纪执法 87c
职工人数、工资总额及平均工资 303(表)
职工文化品牌 97a
职业技能培训 193b
职业技术教育 178c
职业教育发展情况调研 62a
职业教育高质量发展行动方案(2019—2022年) 67c
植物检疫 112a
志愿捐献 101a
“志愿米仓”激励平台 247b
制止餐饮浪费行为 76a
致公党宝山总支 93b
“智慧法院”建设 108c
智慧健康 185a
智慧教育 185b
智慧文旅 185b
智能安防工程 188c
智能制造 117c
中共宝山区委 286a
中共上海市宝山区纪律检查委员会 87
中共上海市宝山区委员会 32
《中共上海市宝山区委员会关于制定上海市宝山区国民经济和社会发展第十四个五年规划和二〇三五年远景目标的建议》 37a
中国宝武钢铁会博中心 30(图),43c,65(图)
中国宝武设计院 115c
中国工商银行股份有限公司上海市宝山支行 160a
中国工商银行股份有限公司上海市宝山支行网点 160(表)
中国国际服务贸易交易会 141a
中国国际石墨烯创新大会 44c
中国国民党革命委员会上海市宝山区委员会 90a
中国建设银行股份有限公司上海宝钢宝山支行 161a
中国建设银行股份有限公司上海宝钢宝山支行营业网点 161(表)
中国民生银行股份有限公司上海宝山支行 162c
中国民生银行股份有限公司上海宝山支行网点 162(表)
中国民主促进会上海市宝山区委员会 92a
中国民主建国会上海市宝山区委员会 91b
中国民主同盟上海市宝山区委员会 91a
中国农工民主党上海市宝山区委员会 92c

中国农业发展银行上海市宝山区支行 162b
中国农业发展银行上海市宝山区支行网点 162(表)
中国农业银行股份有限公司上海宝山支行 160a
中国农业银行股份有限公司上海宝山支行营业网点 160(表)
中国乒协国青、国少集训队上海市选拔赛 181a
中国人民财产保险股份有限公司上海市宝山支公司 164a
中国人寿保险股份有限公司上海市宝山支公司 164a
中国生物医药产业创新大会暨第六届生物药物创新及研发国际研讨会开幕式 44c
中国银行股份有限公司上海市宝山支行 159b
中国银行股份有限公司上海市宝山支行网点 159(表)
中国邮轮旅游发展示范区 145a
中国邮政储蓄银行股份有限公司上海宝山区支行 163a
中国邮政储蓄银行股份有限公司上海宝山区支行营业网点 163(表)
中国邮政集团有限公司上海市宝山区分公司各支局、所 136(表)
中国致公党上海市宝山区总支部委员会 93b
中华人民共和国宝山海关 148b
中华人民共和国宝山海事局 149b
《中华人民共和国保守国家秘密法》颁布10周年保密宣传教育巡展 58(图)
中华人民共和国浦江出入境边防检查站 149a
中华人民共和国上海吴淞海关 148c
中华人民共和国吴淞出入境边防检查站 149a
中华人民共和国吴淞海事局 150a
中华职业教育社 50c
中小学生乒乓球冠军赛 243c
中央八项规定精神 89a
中药治疗脱发 270a
中医药服务能力 205c
种植业 112a
种植业执法管理 112a
种质资源普查和收集 112a
重大报道 186c
重大道路项目 234a
重大工程 224c
重大工程开工仪式 44b
重大工程(区级项目)任务 226(表)
重大工程(市级项目)建设计划 225(表)
重大决策 36a
重大事项决定权 59b
重大项目 114a
重点产业 114b
重点地区规划 220b
重点地区项目资源开发 172a
重点课题调研 83b
重点商标保护 147c
重点商标认定 147c
重点商业项目 118(表)
重点市政项目建设 232b
重点园区 114b
重要专项规划 220b
珠海十字门会展商务组团一期标志性塔楼(办公酒店)工程 126(图)
主题邮票展 135c
主要大气污染物减排 237c
主要农副产品产量 22(表)
主要水污染物减排 237c
主要文件目录 295
“助力宝山经济高质量发展”政协论坛 83c
助学 100a
助医为老 196c
住房保障 130a
住房保障管理 281b
住房保障和房屋管理局 129a
住房保障支出 155a
住房成套改造 131a
住房改革管理 129c
住宅建设管理 129a
住宅全装修管理 129b
住宅小区配套建设 129a
住宅小区综合治理 197b
住宅修缮 130c
驻军 52c
著名抗日英烈、英雄群体名录 196a
专利授权总量 147c
专门协商机构 82a
专题视察 61b
专项民主监督 84a,91(图)
装配式住宅 129b
着力发挥资本市场作用,促进科创企业高质量发展暨“展翅计划”实施意见 67a
资源勘探工业信息等支出 155a
自来水 151a
自然环境 16a
自然灾害综合风险普查 68a
自然资源审计 157c
宗教 72c
宗教场所 72c,74(表)
宗教事务管理 73a
宗教团体 72c
总部经济 119a
总工会七届七次全委(扩大)会议 97c
综合窗口服务模式 70c
综合经济 21a
综合经济管理 143c
综合治理 201c,253c
走访慰问 54(图)
租税联动 119a
组织部 45b
组织工作 45b
组织工作会议 39a
作风建设 89a,89b
最美退役军人表彰会 41b
“最美退役军人”先进事迹宣讲活动 196a

表格索引

2020 年宝山区地区生产总值 21
2020 年宝山区财政收支 21
2020 年宝山区主要农副产品产量及增长速度 22
2020 年宝山区战略性新兴产业(制造业部分)总产值 22
2020 年宝山区“2 +4”工业园区单位土地产出 22
2020 年宝山区旅游设施 23
2020 年末宝山区银行存贷款余额 23
2020 年宝山区各类学校及在校学生 24
2020 年宝山区社会主义学院学习班 50
2020 年宝山区上市挂牌企业 65
2020 年宝山区清真食品供应网点 73
2020 年宝山区宗教活动场所 74
2020 年宝山区对口支援 7 个县村村结对帮扶情况 78
2020 年宝山区友好结对地区 81
2020 年度宝山区政协优秀提案 85
2020 年宝山区政协八届四次会议大会发言题目 85
2020 年度宝山区政协论坛论文题目 86
2020 年上海市公安局区公安分局及部分所属机构 104
2020 年宝钢工程下属子公司(含托管单位) 116
2020 年宝山区重点商业项目 118
2020 年宝山区改(扩)建 5 家标准化菜市场 118
2020 年宝山区早餐门店 118
2020 年宝山区商品交易市场 120
2020 年宝山区出让地块 127
2020 年宝山区房地产市场 130
2020 年宝山区房地产开发企业 131
2020 年宝山区商品房预售许可证发放 131
2020 年 1—8 月宝山区主要进口商品 141
2020 年 1—8 月宝山区主要出口国家(地区) 141
2020 年 1—8 月宝山区主要进口国家(地区) 141
2020 年宝山区科技成果转化基地发展情况 144
2020 年宝山区市级特色产业园概况 144
2020 年宝山区新增上市企业 159
2020 年宝山区在“新三板”及上股交新增挂牌中小企业 159
2020 年中国银行股份有限公司上海市宝山支行网点 159
2020 年中国工商银行股份有限公司上海市宝山支行网点 160
2020 年中国农业银行股份有限公司上海宝山支行营业网点 160
2020 年中国建设银行股份有限公司上海宝钢宝山支行营业网点 161
2020 年交通银行股份有限公司上海宝山支行网点 161
2020 年上海浦东发展银行宝山支行网点 162
2020 年中国农业发展银行上海市宝山区支行网点 162
2020 年中国民生银行股份有限公司上海宝山支行网点 162
2020 年上海农商银行宝山支行网点 163
2020 年中国邮政储蓄银行股份有限公司上海宝山区支行营业网点 163
2020 年上海银行宝山支行网点 164
2020 年宝山区域内部分证券经营机构及营业网点 164
2020 年宝山区不可移动文物 167
2020 年宝山区非物质文化遗产项目 169
2020 年宝山区旅游企业经营情况 171
2020 年宝山区新增旅行社 172
2020 年宝山区星级旅游饭店 172
2020 年上海市社会旅馆优质服务达标单位(宝山区) 172
2020 年上海市社会旅馆规范服务达标单位(宝山区) 173
2020 年宝山区国家 A 级旅游景区 173
2020 年宝山区旅行社 173
2020 年上海市宝山区融媒体中心获奖作品 186
2020 年宝山东方有线营业网点 187
2020 年宝山电信局营业网点 188
2020 年宝山区建设用地减量化工作 221
2020 年宝山区规划批复情况 222
2020 年宝山区地名命名登记情况 222
2020 年度宝山区重大工程(市级项目)建设计划 225
2020 年度宝山区重大工程(区级项目)任务清单 226
2020 年宝山区市政道路设施 234
2020 年宝山区公路情况 234
2020 年杨行镇学校 243
2020 年杨行镇村(居)委会 244
2020 年月浦镇学校 247
2020 年月浦镇村、居委会 247
2020 年罗店镇学校 250
2020 年罗店镇村(居)委会 250
2020 年罗泾镇学校 255
2020 年罗泾镇村、居委会 255
2020 年顾村镇学校 258
2020 年顾村镇村委会 259
2020 年顾村镇居委会 259
2020 年大场镇学校 263
大场镇村(居)委会 263
2020 年庙行镇学校 267
2020 年庙行镇村(居)委会 268
2020 年淞南镇学校 270
2020 年淞南镇居委会 270
2020 年高境镇学校 273
2020 年高境镇居委会 274

2020 年吴淞街道学校 279
2020 年吴淞街道居委会 279
2020 年张庙街道学校 283
2020 年张庙街道居委会 283
2020 年宝山区社会经济主要指标 298
2020 年宝山区地区生产总值 299
2020 年宝山区税收及构成 299
2020 年宝山区财政收入 299
2020 年宝山区财政支出 300
2020 年宝山区农业总产值及其构成 300
各时期宝山区社会经济主要指标平均增长率 300
2020 年宝山区商品销售额和社会消费品零售总额 301
2020 年宝山区邮政、电信 301
2020 年宝山区公共文化设施 301
2020 年宝山区广播电视业 301
2020 年宝山区公共图书馆 302
2020 年宝山区体育事业 302
2020 年宝山区火灾事故与消防 302
2020 年宝山区社会治安 303
2020 年宝山区律师、法律服务及调解工作 303
2020 年宝山区职工人数、工资总额及平均工资 303
2020 年宝山区“2 + 4”工业园区规模以上工业企业总产值完成情况 306

随文图片索引

12月 16 日,中国共产党上海市宝山区第七届委员会第十一次全体会议召开 3
2021 年 1 月 12 日,上海市宝山区第八届人民代表大会第六次会议召开 9
9 月 3 日,上海淞沪抗战纪念公园二期投入使用 19
4 月 1 日,上海樱花季专项文旅活动启动 20
4 月 14 日,迎接区援鄂医疗队返回宝山活动在区级机关办公大楼举行 43
1 月 15 日,“不忘初心 扬帆共赢”——宝山区“园区通”平台推广运行暨 2020 年度“红帆港”党群系列活动启动 47
9 月 19 日,宝山区举办“奋进新时代,聚力强军梦,铸盾强人防”国防教育日宣传活动 52
9 月 3 日,区委书记陈杰带队走访慰问局级离退休干部 54
10 月,“上海助力打赢脱贫攻坚战口述系列丛书”之一——《宝山的责任》出版 57
9 月,区委保密办举办纪念新修订的《中华人民共和国保守国家秘密法》颁布 10 周年保密宣传教育巡展 58
6 月 12 日,市十五届人大宝山组代表到罗泾镇视察乡村振兴工作 63
12 月 23 日,中国宝武钢铁会博中心启用 65
区行政服务中心“AI + 一网通办”线上办理专区 70
10 月 28 日,“上海市宝山区人民建议征集办公室”揭牌仪式暨工作推进会举行 72
9 月 21 日,上海宝山区民族宗教界向会泽县爱心捐款 15 万元 73
8 月 29 日,机关食堂推出“半份菜”“半份饭”等服务 76
12 月 3 日,区政协围绕“宝山氢能源产业发展情况”组织政协委员开展年末视察 83
宝山区反腐倡廉教育基地 88
4 月 1 日,民革宝山区委向宝山区中西医结合医院捐赠矿泉水 90
10 月 13 日,民盟区委专项监督组到杨行镇开展“政务服务一网通办”专项民主监督 91
11 月 18 日,农工党宝山区委与农工党复旦大学委员会、区政协教科卫体委联合主办“携手抗疫,守护健康”大型医疗咨询活动 93
9 月 28 日,九三学社宝山区委员会联合淞南镇开展科普之旅活动 94
12 月 10 日,“时代荣光”——2020 年宝山区劳模先进表彰大会召开 98
团区委联合大华公益基金会在云南省曲靖市山区试点开展“希望网校”项目 99
7 月 24 日,区红十字会为区工人文化活动中心工作人员开展救护培训 100
9 月 25 日,区红十字会组织高境、淞南、杨行、顾村、张庙、庙行 6 街镇联动开展造血干细胞志愿者入库活动 101
4 月 23 日,上海市宝山区作家协会成立大会暨第一届第一次会员大会召开 102
3 月 17 日,区检察院远程讯问一起疫情期间影响复工复产案件 105
1 月 8 日,区法院开展春节前涉民生专项执行行动,向工人现场发放执行款 107
3 月 29 日,宝山公证处为南大地区动迁居民投票选择房屋评估机构做全程公证 110
罗店镇创建绿色生态循环农业基地 113
10 月,翼生活·睦邻小镇二期开业 125
珠海十字门会展商务组团一期标志性塔楼(办公酒店)工程 126
陆翔路—祁连山路贯通工程(I 标段)获上海市“金刚奖” 127
3 月 17 日,区交通执法大队在洋桥检查站检查省际班车 134
10 月 1 日,全长 3.8 千米的吴淞滨江岸线示范段贯通开放 137
9 月 22 日,开利中国 6000 冷吨冷水机组测试台在宝山工业园区开利空调工厂落成并投入使用 139
11 月 6 日,第三届中国国际进口博览会上海交易团宝山分团

外资项目签约仪式举行 140
9 月 24 日,福然德在上交所主板上市 143
宝杨路延伸段 146
2 月,区市场监管局开展涉疫市场检查 146
浦江边检站开展疫情防控 149
4 月 26 日,吴淞海事局开辟“绿色通道”,保障 8 万方 LNG 船经深水航道优先进港 150
12 月 9 日,华能石洞口第一电厂 2×65 万千瓦等容量煤电替代项目主厂房区域浇筑第一罐混凝土 151
陈行水库 152
11 月,月浦水厂深度处理炭滤池建成并网通水 153
7 月 17 日,区税务局在“一网通办”政策直播间开展税务宣传 156
11 月 12 日,2020 陈伯吹国际儿童文学奖颁奖仪式举行 170
4 月 1 日,长三角生态一体化顾村公园实践基地揭牌 171
10 月 15 日,上海交通职业技术学院与上海汽车工业销售有限公司签订新能源汽车实训基地共建协议,新能源汽车实训基地揭牌 178
10 月 17 日,第五届上海市家庭马拉松开赛 180
3 月 27 日,区融媒体中心在顾村公园开展“宝山春光 樱你而美”2020 年樱花节直播活动 186
5 月 29 日,“滨江少年心向党 致敬先锋共成长”——2020 年宝山区少先队庆祝“六一”国际儿童节主题云集会举行 190
10 月 30 日,2020 宝山区馨家庭文化季闭幕并表彰优秀家庭 192
1 月 7 日,宝山区科创中心主阵地建设海内外揽才工程启动 194
6 月 30 日,宝山区城运“一网统管”平台正式运行 198
6 月 26 日 ,宝山区举办“健康人生、绿色无毒”为主题的禁毒宣传活动 202
6 月 16 日,宝山区与复旦大学附属中山医院签署战略合作协议,复旦大学附属中山医院吴淞医院揭牌 205
1 月 28 日,九院北部医护人员出发驰援武汉 213
宝山医院人员在机场、港口开展核酸检测采样等工作 214
3 月 31 日,华山北院与母院共同组建的 273 人援鄂医疗队回归 215
疫情期间,区餐饮协(商)会向会员单位免费发放口罩 216
宝山区完成农村人居环境整治三年行动计划前后对比 218
罗泾镇海星村获评全国第二批乡村旅游重点村 219
9 月 3 日,淞沪抗战纪念馆二期开馆 224
12 月 30 日,张华浜东排水系统工程泵站区基坑施工 231
12 月,区生态环境局开展秋冬季重污染天气应急管控,并把管控信息纳入城市运行“一网统管” 237
南大土壤修复中心完成土壤修复试点项目 23 幅地块 237
同济路美丽街区建设景观雕塑 239
海江绿地 240
6 月 18 日,2020 杨行镇第五届蔬果采摘节开幕 243
5 月 8 日,2020 上海宝山月浦花艺展开幕 246
10 月 24 日,上海市第三届市民运动会 2020“战 FUN 宝山”罗泾美丽乡村徒步赛暨“幸福宝山路 文明修身行”主题健步走颁奖活动举办 254
10 月 23 日,上海宝山区顾村镇椿山万树综合为老服务中心开业 257
大场镇美丽街区——聚丰园路 261
9 月,2020 年“魅力庙行”文化节开幕 267
7 月 30 日,上海市促进在线新经济发展三年行动方案解读培训会在淞南镇举行 269
三邻桥体育文化园入选全国体育服务综合体典型案例 273
8 月 7 日,友谊路街道第八宫格暨宝山体育中心党群服务站揭牌 276
吴淞街道“四史”学习教育红色地图 278
10 月 23 日,通河六村 125 号等 5 部电梯竣工及集中交付仪式举行 280