BAOSHAN YEARBOOK

2018／总第二十九卷

宝山年鉴

中国年鉴资源全文数据库核心年鉴

主　　编　陈　亮
副 主 编　谭雪明

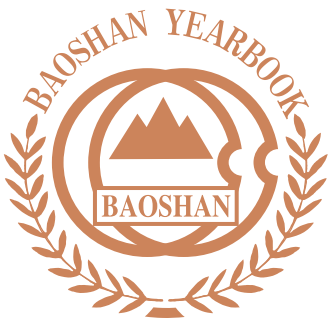

上海市宝山区史志编纂委员会编

上海辞书出版社

图书在版编目(CIP)数据

宝山年鉴. 2018/ 上海市宝山区史志编纂委员会编. —
上海：上海辞书出版社，2018.12
ISBN 978-7-5326-5237-2

Ⅰ. ①宝… Ⅱ. ①上… Ⅲ. ①宝山区—2018—年鉴
Ⅳ. ①Z525.13

中国版本图书馆 CIP 数据核字(2018)第 254566 号

宝山年鉴(2018)

上海市宝山区史志编纂委员会　编

责任编辑　赵　航
封面设计　王　茵

出版发行	上海世纪出版集团 上海辞书出版社(www.cishu.com.cn)
地　　址	上海市陕西北路 457 号(200040)
印　　刷	上海信老印刷厂
开　　本	890×1240 毫米　1/16
印　　张	27.75
字　　数	1 270 000
版　　次	2018 年 12 月第 1 版　2018 年 12 月第 1 次印刷
书　　号	ISBN 978-7-5326-5237-2/Z·27
定　　价	290.00 元

本书如有质量问题，请与承印厂联系。T:021-59882178

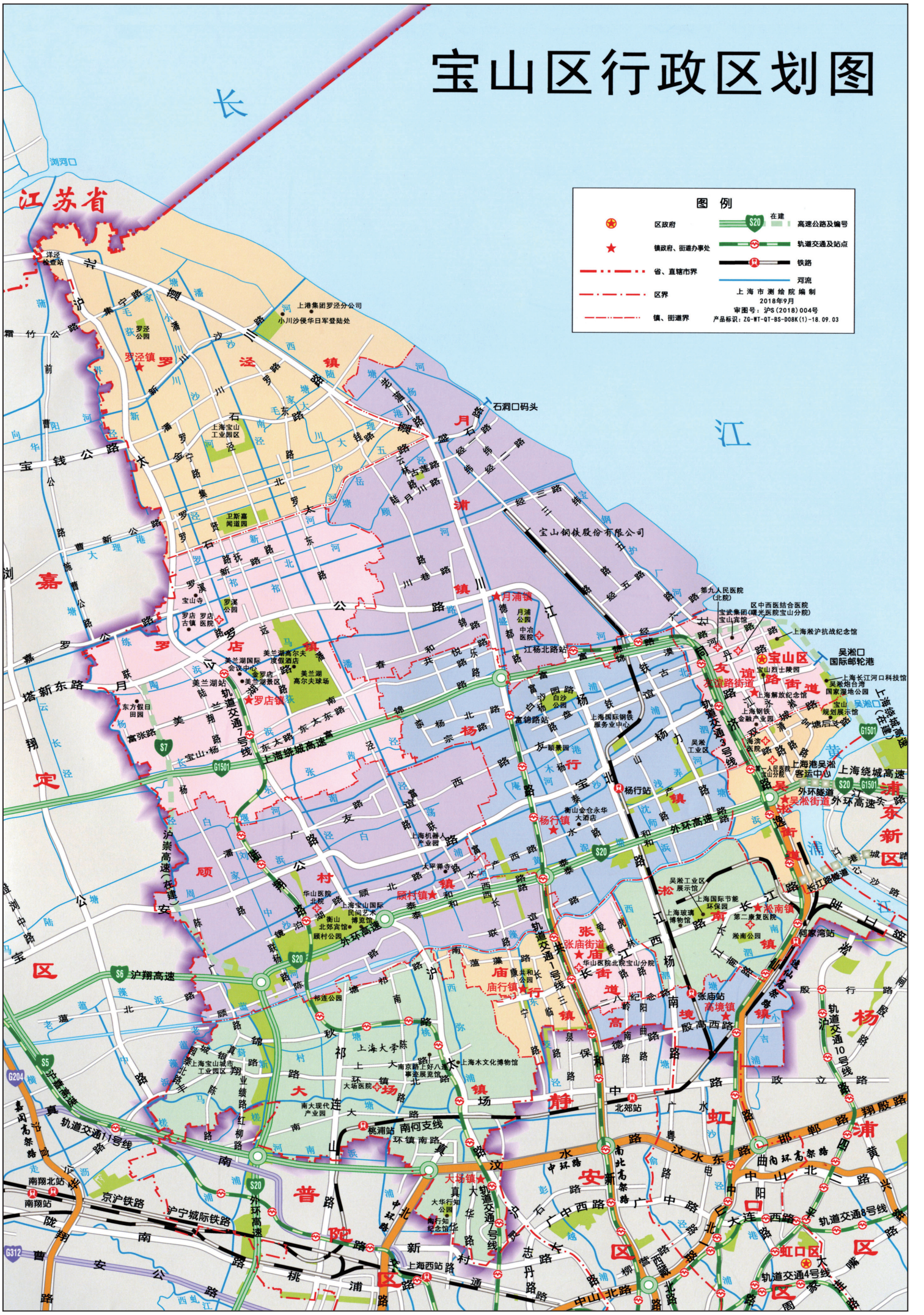
宝山区行政区划图
图 例
区政府
镇政府、街道办事处
省、直辖市界
区界
镇、街道界
在建
高速公路及编号
轨道交通及站点
铁路
河流
上海市测绘院编制
2018年9月
审图号：沪S(2018)004号
产品标识：ZG-WT-QT-BS-D08K(1)-18.09.03
江苏省
长
江
罗泾镇
罗店镇
月浦镇
杨行镇
顾村镇
大场镇
张庙街道
淞南镇
高境镇
宝山区
吴淞口国际邮轮港
上海绕城高速
外环高速
沪翔高速
轨道交通1号线
轨道交通3号线
轨道交通4号线
轨道交通8号线
轨道交通10号线
浦东新区
嘉定区
普陀区
静安区
虹口区
杨浦区

上海市宝山区史志编纂委员会

主　　任　范少军
副 主 任　李　峻　陈筱洁
委　　员　陈　巍　邓士萍　李远锋　李　明
　　陆继纲　夏永军　叶　强　梅　勇
　　袁惠明　蒋伟民　康　锐　李晓惠
　　黄雅萍　贡凤梅　李　岚　俞　晟
　　杨立红　奚　玲　陈　亮　刘正田
　　王一川　孙　岚　石　纯　王　静
　　李　强　顾　瑾　张文良　孟祥栋
　　陈　江　王　建　杨　辛　申向军
　　沈　强　刘建中　阎丽伦　徐洪发
　　高虹军　杨遇霖　陆洪兴　汤志浩
　　施永根　雷曙光

《宝山年鉴》编辑单位

上海市宝山区地方志办公室
中共上海市宝山区委党史研究室
上海市宝山区档案局（馆）

《宝山年鉴》编辑部

主　　编　陈　亮
副 主 编　谭雪明
编　　辑　王素炎　吴思敏　孙　骏　吴嫣妮
　　郭莹吉　金　毅
特邀编审　姚杰联　曹爱红　莫晓燕　邱　霞

地址　上海市宝山区淞宝路104号
邮编　200940
电话　021-56560190
传真　021-56560769
E-mail:bsnj203@shbs.gov.cn
http://bsdaj.baoshan.sh.cn

编辑说明

Bianji shuoming

一、《宝山年鉴》是由上海市宝山区人民政府主办，宝山区史志编纂委员会编，区地方志办公室编辑，逐年出版的具有政府公报性质的综合性地方资料工具书。《宝山年鉴》创刊于 1990 年，《宝山年鉴（2018）》是连续出版的第二十九卷，系统记载宝山区 2017 年度政治、经济、文化、社会生活等各方面的情况。

二、本年鉴采用分类编排法，分为类目、分目和条目三个层次。《宝山年鉴》（2018）设 31 个类目、181 个分目、1648 个条目。条目标题用■标明。

三、本年鉴记述时间从 2017 年 1 月 1 日至 2017 年 12 月 31 日，为保持重要资料和信息的完整性，对个别条目的时限作适当延伸。

四、本年鉴根据社会发展和区域实际情况，对类目和分目设置进行适当调整。分目增加“对外经贸”“宝山区中西医结合医院（上海中医药大学附属曙光医院宝山分院）”“复旦大学附属华山医院北院”；“对外投资”改为“对外贸易”；“长江口投控集团”改为“长江口投资控股集团”；《宝钢日报》改为《中国宝武报》；《宝钢视频新闻》改为《宝武视频新闻》。

五、本年鉴所收条目由各撰稿单位确定专人撰稿，并经审核确认。撰稿人姓名署于条目之后，若连续两个以上条目由一人撰写，则在最后一个条目下署名。

六、本年鉴中“统计资料”由区统计局提供。为尊重撰稿单位的意见，条目中基本保留来稿提供的数据。撰稿单位记述的数据如与“统计资料”有出入，以“统计资料”为准；“调查资料”摘自区政府政策研究室年度调查报告。

七、本年鉴索引，主要采用主题分析索引方法，按主题词首字汉语拼音音序排列。同时采用随文图片和表格索引。

八、《宝山年鉴》的编辑出版，得到区域内 200 余家撰稿单位及其撰稿员的大力支持与配合，谨向上述单位和个人致谢。本年鉴的疏漏之处，敬请读者批评指正。

《宝山年鉴》编辑部

2018年11月

宝山区成功创建全国健康促进区

宝山区作为第二批全国健康促进试点区之一，实施“将健康融入所有政策”发展战略，推进健康宝山建设。对确定的150个健康社区、120个健康家庭、30个健康企业、26个健康机关加强指导，制定相应工作制度与规范要求。共举办100人以上“社区健康大讲堂”活动58次，近万人次参与。开展“三减”（减盐、减油、减

糖）和“三健”（健康体重、健康口腔、健康骨骼）专项活动。举办以“手拉手，心连心，建设全国健康促进区”为主题的2017年中医养生市民行动徒步定向赛活动。开展“齐心协力助两创 健康宝山更精彩”摄影、征文和绘画征集活动。经国家综合评定，宝山区成功创建成为全国健康促进区。（本栏目照片由区爱卫办提供）

宝山区复审通过重新确认国家卫生区

宝山区运用政府网站、微信公众号、社区通、微信群等平台宣传推进卫生区复审工作，组织开展“国家卫生区复评60天专项整治行动”，对集贸市场及周边环境、老旧小区、中小道路、农村地区及城中

村、“五小行业”、窗口单位等六大类开展重点专项整治。年内，全国爱卫会重新确认宝山区为国家卫生区（2018～2020），顾村镇、罗泾镇为国家卫生镇。

（本栏目照片由区爱卫办提供）

张庙街道成功创建国际安全社区

张庙街道深化“安全社区”创建，加强伤害监测和风险评估，推进18个安全创建重点项目。开展安全宣传教育培训约3000人次，建设小微安全实事项目近60个，专项检查130余次，排查整治安全隐患380余个。12月，

通过外国专家组现场验收，成为全区街镇中唯一被世界卫生组织国际安全社区促进中心命名为“国际安全社区”的基层单位。

（本栏目照片由张庙街道提供）

月浦镇获评全国文明镇

11月17日，中央文明委授予月浦镇“全国文明镇”称号。2015年，月浦镇提出争创全国文明镇。每月开展“牵手悦普”军民共建服务，成立“悦蕙”军嫂联谊会。培树“中国好人”杨锡华、张海卿等一大批先进典型。

开展“五彩”志愿服务行动，开设“魅力鼓乡、文明新镇”修身讲堂，打造“书香月浦”，星月乡村少年宫升格为全国示范点。在全区率先开发“河长制”实时监测系统，推进以花卉小镇为主题的“美丽乡村”建设。

（本栏目照片由月铺镇提供）

淞南镇获评全国文明镇

淞南镇坚持提升经济发展质量和效益，优化城市功能和人居环境，完善民生保障。提升终身教育服务能级，开展“百姓公益课堂”培训和第十三届全民终身学习活动。实施“一村一居一舞台”政府实事工程，培育体育“一地一品”项目，承办宝山区群众体育大会“淞南杯”体育系列赛。聚焦基层纠纷调解，建立“公

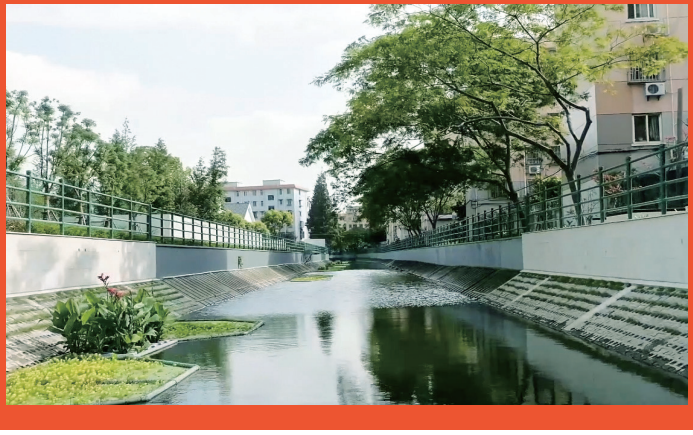

安司法联合调解”工作机制，开展“律师进社区”服务。开展“创宜居宝山、建美好家园”活动，年内通过“全国文明镇”复审。

（本栏目照片由淞南镇提供）

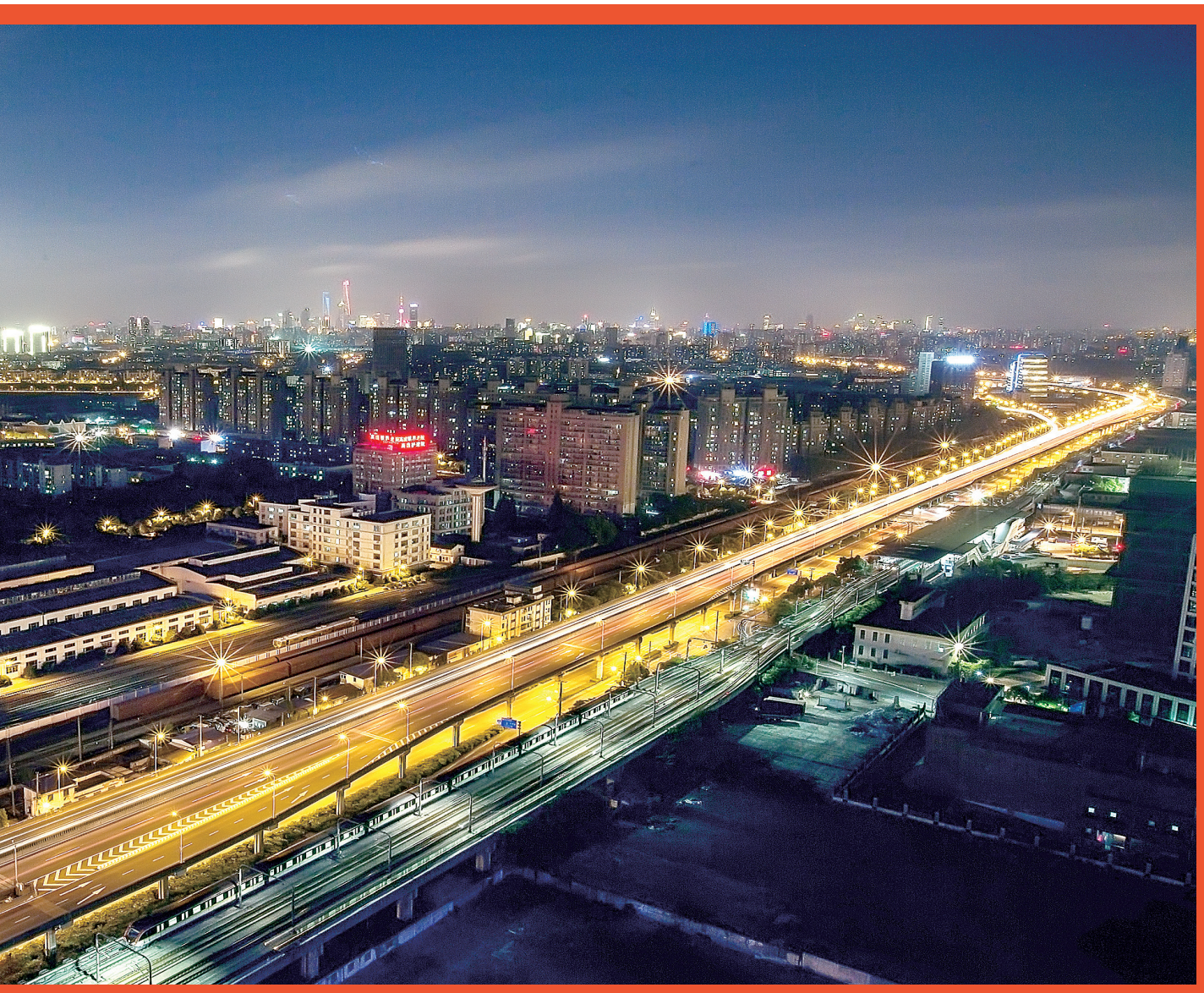

高境镇获评全国社区教育示范镇

12月，高境镇被中国成人教育协会社区教育专业委员会评为2017年全国社区教育示范镇。近几年，高境镇推进社区教育内涵发展，针对亲子早教、青春健康、老年生活、失业培训、残障人士、外来人员等不同人群，开设

各类培训活动，建立覆盖“社区、校区、园区”三大学习圈，形成“学习型机关、家庭、企业、团队”良好氛围，构建面向全镇的社区教育培训服务体系。

（本栏目照片由高境镇提供）

罗泾镇获评第二批全国特色小镇

罗泾镇立足区域发展实际，把握“深度融合、转型发展”主线，按照“更高水平的城乡一体化”发展思路，加快推进美丽生态罗泾建设，促进城乡融合发展。在各地择优推荐基础上，经现场答辩、专家审查， 8

月，罗泾镇被住房城乡建设部评为第二批全国特色小镇，成为上海9个“全国特色小镇”之一。

（本栏目照片由罗泾镇提供）

月浦镇聚源桥村获评全国文明村

11月17日，中央文明委授予月浦镇聚源桥村“全国文明村”称号。聚源桥村位于月浦镇西北部，自提出争创全国文明村，广大干部群众形成“三个更加”共识，即：文明创建基础要更加扎实，城乡居民的信念信心要更加

坚定，发展的良好态势要更加充满活力，修订村规民约，推动党建引领下的自治共治德治法治一体化，开展村容村貌整治和中小河道整治，以实际行动开展多种形式的创建活动，提升村民文明素养。

（本栏目照片由月浦镇提供）

罗泾镇塘湾村获评全国文明村

2017年，罗泾镇塘湾村按照“产业兴旺、生态宜居、乡风文明、治理有效、生活富裕”总要求，坚持规划引领，抓牢特色小镇建设契机，立足乡风乡情乡愁，努力实现“规划科学布局美、村庄整治环境美、创业增收生活美、乡风文明素质美”目标，加强空间布局、建筑形式、田园风貌和自然景观的融合，因地制宜推

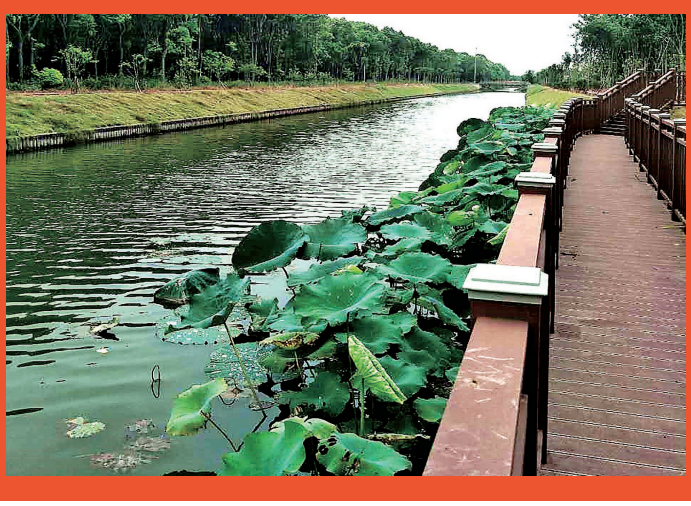

进美丽乡村建设，打造生态绝美、清新素雅的上海北部田园特色。11月17日，被中央文明委评为第五届全国文明村。12月，获评上海市美丽乡村示范村。

（本栏目照片由罗泾镇提供）

宝山区中西医结合医院获评全国文明单位

宝山区中西医结合医院自2013年起启动全国文明单位创建，通过开展思想道德教育，提高职工综合素质。科学规范业务管理，增强医疗服务技能。延伸文明建设内涵，提升医院社会形象。传承发展文化建设，优化融合

内外环境。落实民主管理制度，形成和谐稳定氛围。提升组织领导能力，健全完善工作机制，多措并举有效提高医院精神文明建设水平，年内成功创建全国文明单位。

（本栏目照片由宝山区中西医结合医院提供）

宝山区社会福利院获评“全国敬老文明号”

宝山区社会福利院是一家三级养老机构，配套设施齐全，多年来坚持“以人为本，全心全意为服务对象服务”的办院宗旨，推出农疗康复、老少亲子游、微信家属平台等特色服务，营造让服务对象满意、让家属

放心的良好环境，曾获市“开拓老龄事业先进集体”“老龄工作先进单位”“上海市文明单位”等称号，年内被评为“全国敬老文明号”。

（本栏目照片由区民政局提供）

后工业景观示范园项目获中国人居环境范例奖

后工业景观示范园是宝山区吴淞工业区产业结构转型调整中环境改善的一个重要项目，位于上海国际节能环保园内，占地约5.3公顷。项目改造和利用场地内废弃的厂房、除尘塔、仓库及堆场等具有历史意义的工业元

素，开启在老工业基地上通过生态重塑建造园林景观的新模式——后工业景观模式。10月，该项目获住房城乡建设部“2017年中国人居环境范例奖”。

（本栏目照片由区绿化市容局提供）

罗泾镇海星村获评上海市美丽乡村示范村

罗泾镇海星村地处罗泾镇东部，东临长江，紧靠陈行水库，与崇明区隔江相望。2017年，海星村围绕“美在生态、富在产业、根在文化”主线，建设融现代农业、生态景观、乡土风情、休闲度假、文化娱乐、科普教育和农事体验于一体的产业体系，努力将海星村打造成为上海北部宜居、宜业、宜游的美丽乡

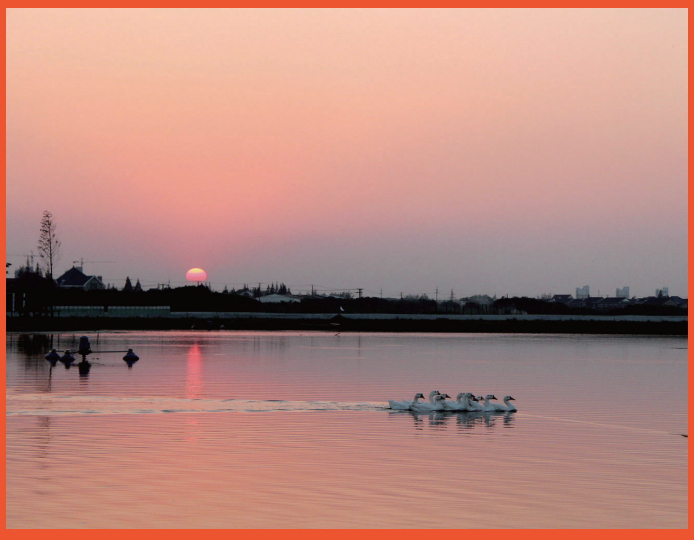

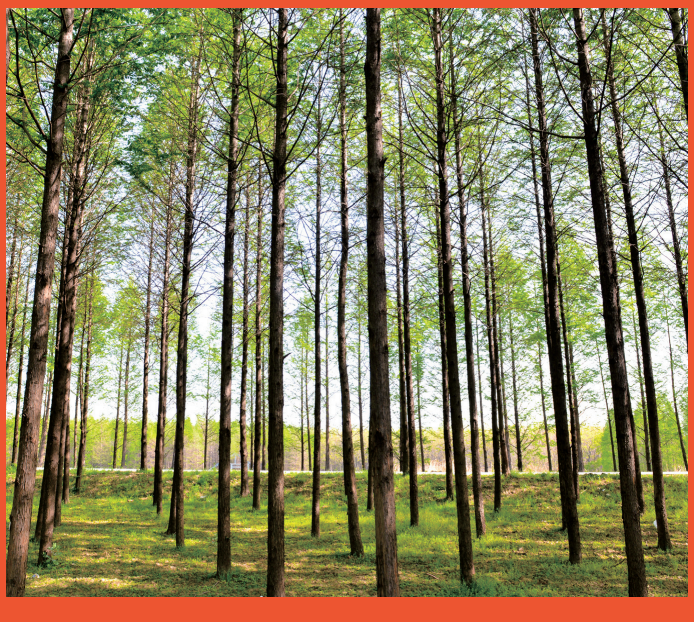

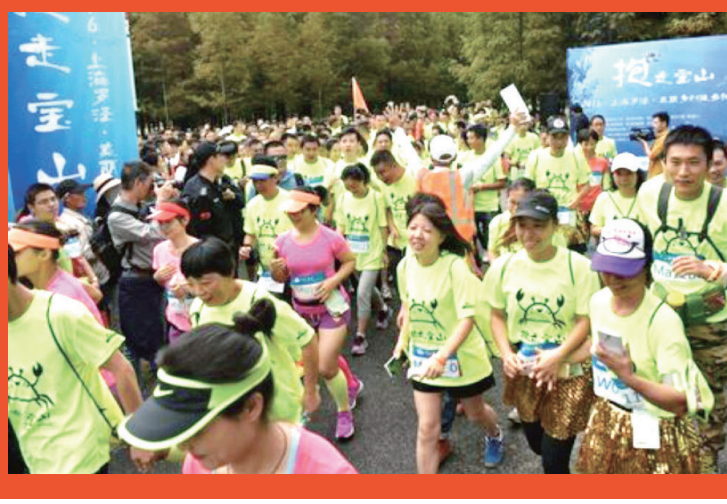

村。12月，经过村申报、乡镇推荐、区审核、市美丽乡村建设工作领导小组审议通过，海星村被评为2017年度上海市美丽乡村示范村。

（本栏目照片由罗泾镇提供）

宝山区举办2017黑池舞蹈节

8月17日～22日，宝山区举办2017黑池舞蹈节，来自25个国家和地区101个代表队的2864名选手参赛。20日，举行2017黑池舞蹈节开幕式。17日～19日，黑池青少年舞蹈节（中国）世界公开赛举行。21日、22日，举行

职业摩登舞、职业拉丁舞等专业赛事。21日，阿里体育舞蹈产业高峰论坛在宝山体育馆举行。

（本栏目照片由区体育局提供）

2017年宝山区政府实事项目

目标：“智联门”工程——完成“平安宝山智联网”200个居民小区楼道门智能化管理系统建设。

【完成情况】全区共安装完成200个小区，全年建设任务完成率达100%，开展试运行工作，进行系统测评及验收工作、总结工作经验，验收后均投入使用。

目标：为部分老旧小区安装火灾故障电弧探测装置和为全区居（村）委微型消防站队员开展消防业务培训。完成2000年～2001年间投入使用的居民住宅小区老旧电梯安全评估。

【完成情况】完成2000套电弧火灾探测装置的安装并调试，完成3000名微型消防站队员培训。完成年度内老旧电梯安全评估工作总结，并上报区政府。

2017年宝山区政府实事项目

目标：完成老旧公房燃气内管（涉及淞南、共康地区21238户）改造。完成814万平方米住宅小区的二次供水设施改造。在全区开展电力表前改造（光明工程）。

【完成情况】累计完成老旧公房燃气内管改造21238户，完成改造总量的100%。 完成814万平方米住宅小区二次供水改造。超额完成5万户电力表前改造年度目标，共完成户数13.06万户（包括普通商品房）。

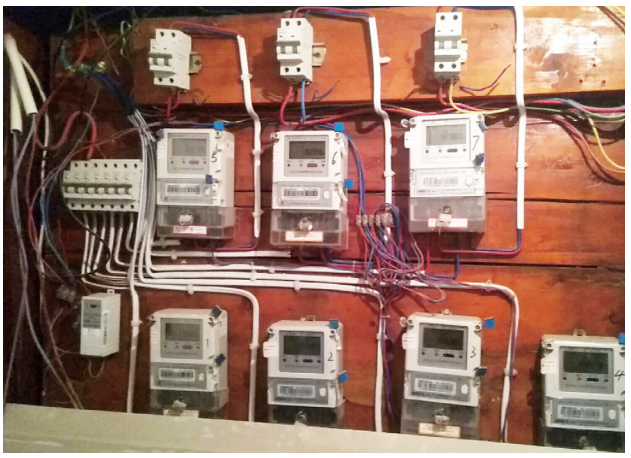

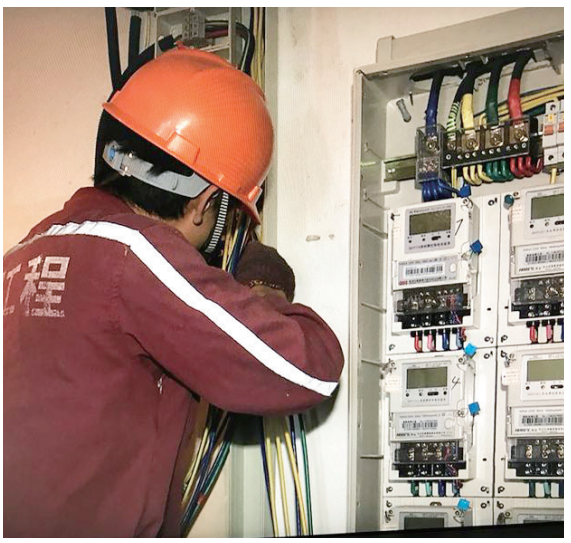

目标：帮助长期失业青年实现就业760人。城镇登记失业人数控制在28300人以内。

【完成情况】 帮助850名长期失业青年实现就业创业，完成年度目标的111.8%。城镇登记失业人数26230人，控制在28300人以内。

2017年宝山区政府实事项目

目标：为10万职工（会员）送专享基本保障计划。

【完成情况】共为111058名职工（会员）送专享基本保障。

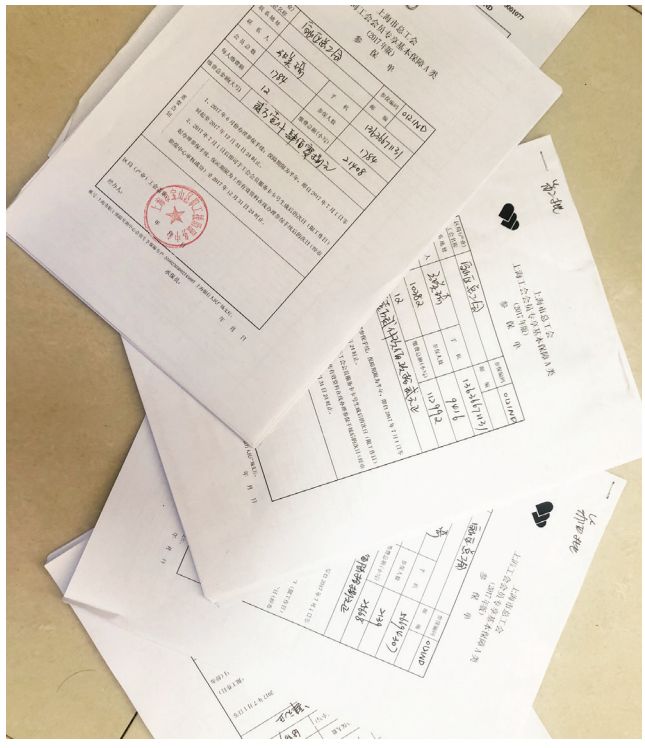

目标：新（改）建5家标准化菜市场。新建50个社区微菜场。

【完成情况】 完成5家菜场建设工作，并对外试营业（待验收）。微型菜场累计投入使用50个，完成全年任务。

2017年宝山区政府实事项目

目标：新增养老床位478张。新增养老机构内设医疗机构5家。新增4家“长者照护之家”。建设10个睦邻互助点。推行养老服务包。

【完成情况】新增养老床位571张，超额完成93张。完成7家养老机构内设医疗机构，超额完成2家。完成4家长者照护之家建设。完成睦邻互助点项目建设。完成对友谊路街道、庙行镇2家养老服务包试点单位验收。

目标：开展残疾人居家养护 （对区内约400名享受上海市重残无业人员最低生活保障、有居家养护需求的持证残疾人提供居家养护服务）。开展残疾人健康体检（为区内约5000名有体检需求的持证残疾人提供健康体检）。

【完成情况】残疾人居家养护累计完成400人,完成全年目标。全年累计完成5000名持证残疾人健康体检，完成全年目标。

2017年宝山区政府实事项目

目标：完成区内25片社区公共运动场更新维修。完成20个“一村一居一舞台”社区文化平台建设及功能提升。

【完成情况】25片社区公共运动场全面竣工交付，并对外开放。完成20个“一村一居一舞台”建设，并组织验收通过。

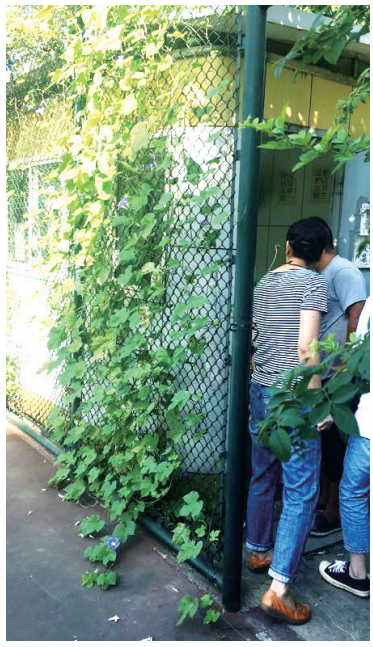

目标：区教育单位集中应急预防与指挥系统平台一期建设和全区幼儿园及中小学校门口安全监控管理系统建设。

【完成情况】项目完成。

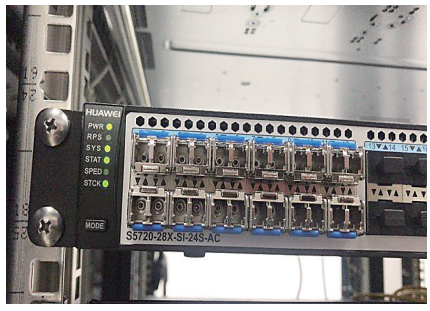

总 目

Zongmu

1 特 载
13 大事记
27 概 貌
37 中共上海市宝山区委员会
69 上海市宝山区人民代表大会
77 上海市宝山区人民政府
99 政协上海市宝山区委员会
105 民主党派与群众团体
123 钢铁业
131 港口与口岸管理
139 新兴产业·园区
149 商贸·旅游
167 农 业
171 建筑业·房地产业
179 财税·审计
185 金 融
197 行政管理
203 城乡建设与管理
217 环 境
225 交通·邮政
231 电力·燃气·自来水
235 科技·信息
249 教育·卫生
275 文化·体育
289 法 治
301 军事·社会安全
309 社会生活
319 镇·街道
363 人物·名录·荣誉榜
375 附 录
397 索 引

目　　录

特　载

中共上海市宝山区委常委会2017年工作报告　（1）
区政府工作报告　（7）

大事记

大事记(2017)　(13)

概　貌

自然环境　(27)
地理位置　（27）
地形地貌　（27）
气候　（27）
建置与区划　(28)
历史沿革　（28）
行政区划　（28）
人口　（28）
区域特点　(29)
钢铁工业　（29）
港口与物流　（29）
交通体系　（29）
环境建设　（30）
历史文化和乡土文化　（30）
能源和水资源　（31）
国民经济和社会发展　(31)
综合　（31）
农业　（31）
工业和建筑业　（31）
2016年~2017年宝山区经济增加值走势图　（31）
2017年宝山区主要农副产品产量及增长速度　（31）
2017年宝山区战略性新兴产业工业总产值及增长速度　（32）
2017年宝山区旅游设施情况　（32）
批发、零售和旅游业　（32）
交通运输、仓储和邮政业　（32）
金融业　（32）
对外经济　（32）
2017年年末宝山区银行存贷款余额　（33）
2017年宝山区外贸出口主要商品和主要市场　（33）
城市基础设施和房地产　（33）
信息化　（33）
教育和科学技术　（34）
2017年宝山区各类学校学生情况　（34）
文化、卫生和体育　（35）
人口、人民生活和社会保障　（35）
环境保护　（36）
城市运行安全和生产安全　（36）

中共上海市宝山区委员会

综述　(37)
概况　（37）
提升经济规模和质量效益　（37）
推进重点板块转型　（37）
完善社会治理格局　（38）
改善城乡环境风貌　（38）
提升民生保障水平　（39）
全面加强党的建设　（40）
区委全会　(41)
七届区委三次全会　（41）
七届区委四次全会　（41）
重大决策　(41)
关于全面推行河长制的实施方案　（41）
建设市民满意的食品安全城区行动方案　（41）
关于加强非公有制企业工会建设改革方案　（41）
深化供给侧结构性改革实施意见　（41）
宝山邮轮滨江带开发建设和产业发展2017年重点工作安排　（41）
关于构建和谐劳动关系的实施意见　（41）
2017年~2021年区年轻干部培养工作规划　（41）
关于加快推进城乡发展一体化的若干意见　（41）
关于区域统筹的实施意见(试行)　（41）
深化国家监察体制改革试点工作实施方案　（41）
关于开展“不忘初心、牢记使命,勇当新时代排头兵、先行者”大调研实施方案　（41）
重要会议　(42)
安全生产工作会议暨区安委会全体(扩大)会议　（42）
经济工作会议　（42）
政法综治、信访稳定暨平安建设大会　（42）
食品药品安全工作会议暨建设市民满意的食品安全城区动员(视频)大会　（42）
卫生与健康大会　（42）
非公企业工会改革启动大会暨顾村镇非公企业工会改革试点经验推广大会　（42）
创新社会治理加强基层建设推进大会　（42）
组织工作会议　（42）
统战工作会议　（42）
中国共产党上海市宝山区代表会议　（42）

街镇园区、委办局党委书记二季度工作例会 （42）
“五一”国际劳动节表彰大会 （42）
推进“两学一做”常态化制度化工作动员会 （43）
街镇园区、部分委办局党委书记工作例会 （43）
庆祝中国共产党成立 96 周年座谈会 （43）
年轻干部工作会议 （43）
街镇园区、部分委办局党委书记工作例会 （43）
国有企业党的建设工作会议 （43）
机关党建工作会议 （43）
城市基层党建工作经验交流座谈会 （43）
区委学习讨论会 （43）
重要活动 （43）
党的十九大精神学习活动 （43）
中央部领导调研视察宝山工作 （43）
市领导调研视察宝山工作 （44）
重大项目推进工作 （44）
推进部队停止有偿服务工作 （45）
举行 2017 年宝山区春节团拜会 （46）
举行 2017 宝山市民文化节启动仪式暨“宝山大剧荟”开幕演出 （46）
纪念“三·八”国际劳动妇女节 107 周年表彰大会举行 （46）
举办区处级干部“1+7”专题培训班开班动员暨处级党政负责干部学习研讨班 （46）
区技能人才培养总结表彰大会举行 （46）
国家土地例行督察进驻会召开 （46）
乐创青春·上海市促进青年就业创业集中服务行动暨上海大学“彩虹计划”启动仪式举行 （46）
参观“逐梦新时代·上海 2012——2017”大型主题展览 （46）
举行“爱·就是在一起 LOVE TOGETHER 邮轮滨江尊巴艺术公益汇”活动 （46）
推进“两学一做”学习教育常态化制度化主题党课召开 （46）
“重温入党誓词 坚定理想信念”主题党日活动举行 （46）
举行致良知（上海）学习会——企业家见面会 （46）
区综合执法特保队首批岗前培训班结业汇报演练举行 （46）
陈伯吹国际儿童文学经典作品诵读展演举行 （47）
区文联成立大会暨第一届第一次会员大会举行 （47）
市意识形态责任制专项督查第五组到宝山督查 （47）
庆祝第三十三届教师节主题活动举行 （47）
区安全生产大检查情况汇报会召开 （47）
举行市双创周“优秀基金团队走进宝山”活动 （47）
2017 上海邮轮旅游节开幕式暨花车宝山巡游活动举行 （47）
“满意 100”人才集聚工程启动仪式举行 （47）
区教育系统骨干教师、骨干团队命名暨人才工作推进会召开 （47）
2017 国际旅行卫生保健与邮轮船供高峰论坛开幕式举行 （47）
烈士纪念日宝山区各界人士向人民英雄敬献花篮仪式举行 （47）
上海宝山大华女子篮球俱乐部合作签约仪式举行 （47）
“喜迎十九大、相聚在党旗下——培育选树宝山好党员、好支部”主题活动总结展示会举行 （47）
2017 年“老年节”庆祝大会暨老年人文体展示活动举行 （47）
“以慈化瓷”两岸陶艺文化交流展暨陶瓷工艺与宝山寺榫卯建造工艺互动交流研讨会开幕式举行 （47）
2017Seatrade 亚太邮轮大会开幕式举行 （48）
2017 体育资源配置上海峰会举行 （48）
2017 第十三届长江口民营经济发展论坛开幕式举行 （48）
2017 陈伯吹国际儿童文学奖颁奖仪式举行 （48）
第三届宝山区“平安英雄”揭晓仪式举行 （48）
沪剧《挑山女人》创作演出五周年研讨会召开 （48）
宝山曙光中医联合体论坛暨宝山中西医结合医院建院 80 周年纪念活动举行 （48）
“‘12·5’国际志愿者日集中行动”主题活动举行 （48）
2017（第四届）中国产业互联网高峰论坛开幕式举行 （48）
第三届“我心中的白衣天使——宝山区五‘十佳’”评选颁奖典礼举行 （49）
第二十四届“蓝天下的至爱”系列活动启动 （49）
“筑梦·启航”——2017 青春艺华暨宝山区学校素质教育展示活动举行 （49）
2017 年“星舞台”总决赛暨“欢乐元旦·喜迎新年”宝山区优秀群文节目展评展演举行 （49）
开展工作调研 （49）
纪检 （50）
概况 （50）
召开七届区纪委二次全会 （50）
协助区委落实党风廉政建设主体责任 （50）
加强纪律审查 （51）
完善纪律审查工作机制 （51）
推进作风建设 （51）
落实监督责任 （51）
开展巡察监督 （51）
开展党员干部警示教育 （51）
推进监察体制改革试点工作 （52）
开展纪检监察干部学习培训 （52）
组织 （52）
概况 （52）
推动“两学一做”学习教育常态化制度化 （53）
完成市、区换届有关工作 （54）
开展培育选树“宝山好党员、好支部”活动 （54）
年轻干部培养 （54）
推进城市基层党建工作 （54）

加强党建服务中心建设 （54）
“党建社建群建”融合发展 （55）
开展纪念建党96周年系列活动 （55）
宣传 （55）
概况 （55）
举办志愿服务联盟成立及供需对接活动 （56）
举办“滨江新时代·红色谱华章”第三届微电影大赛 （56）
举办“德润滨江善行宝山”第二届“宝山好人”主题活动 （56）
区政务新媒体矩阵和自媒体联盟成立 （56）
2017年宝山区全国爱国主义教育基地名录 （57）
2017年宝山区上海市级爱国主义教育基地名录 （57）
2017年宝山区区级爱国主义教育基地名录 （57）
开展网络宣传月活动 （57）
统战 （57）
概况 （57）
上海党外代表人士挂职锻炼基地建设 （59）
中共宝山区委与党外代表人士座谈会召开 （59）
组织学习贯彻中共十九大精神系列活动 （59）
党校 （60）
概况 （60）
加强班次建设 （60）
优化课程体系 （60）
开展主题宣讲 （60）
推进科研交流 （60）
2017年宝山区委党校办班情况 （60）
区社会主义学院 （61）
概况 （61）
强化意识形态教育 （61）
打造社院联合体 （61）
统一战线智库中心揭牌运行 （62）
举办基层分院第一届书画展 （62）
开展“一带一路”文化交流 （62）
举办以弘扬国粹为主题的文化活动 （62）
参与统战系统各类文化活动 （62）
2017年宝山区社会主义学院办班情况 （62）
老干部工作 （63）
概况 （63）
加强离退休干部党建工作 （63）
落实政治待遇 （63）
开展“畅谈、建言”主题活动 （63）
落实生活待遇 （64）
区级机关党工委 （65）
概况 （65）
开展“机关好党员、好支部”培育选树活动 （65）
开展“双在双争”活动 （65）
加强机关党组织建设 （65）
推进“两学一做”学习教育常态化制度化 （65）
开展党员教育培训 （65）
加强机关党风廉政建设 （65）
开展机关“凝聚力工程”建设 （66）
发挥机关群团优势 （66）
区社会工作党委 （66）
概况 （66）
推进党的组织和工作“两个覆盖”专项工作 （66）
开展“两学一做”学习教育常态化制度化 （66）
推进社会组织党建工作 （66）
推进升级版“红帆港”建设 （66）
推进党建带群建促社建 （67）
强化党建工作资源保障 （67）
保密 （67）
概况 （67）
领导干部保密工作责任制落实 （68）
推进保密自查自评工作 （68）
规范定密管理 （68）
推进网络保密管理 （68）
加强涉密人员管理 （68）

上海市宝山区人民代表大会

综述 （69）
概况 （69）
依法做好监督工作 （69）
依法行使重大事项决定权 （69）
依法行使人事任免权 （69）
发挥代表主体作用 （69）
区八届人大及常委会会议 （69）
区八届人大一次会议 （69）
区八届人大二次会议 （69）
区八届人大常委会第一次会议 （69）
区八届人大常委会第二次会议 （69）
区八届人大常委会第三次会议 （69）
区八届人大常委会第四次会议 （70）
区八届人大常委会第五次会议 （70）
区八届人大常委会第六次（扩大）会议 （70）
区八届人大常委会第七次会议 （70）
区八届人大常委会第八次会议 （70）
区八届人大常委会第九次会议 （70）
重要会议 （70）
区人大常委会与“一府两院”联席会议 （70）
区人大常委会学习研讨会 （70）
街镇人大工作例会 （70）
信访工作联席会 （70）
《民法总则》专题学习会 （70）
重大决定 （71）
关于区预算决算的审议和决定 （71）
01号代表议案办理 （71）
依法监督 （71）
年中集中视察 （71）
年末集中视察 （71）
专项预算听证 （71）
侨法宣传落实情况调研 （71）
代表工作调研 （71）
《上海市消费者权益保护条例》贯彻实施情况调研 （71）
《上海市道路交通管理条例》执法检查 （72）
《上海市食品安全条例》执法检查 （72）
新农村建设专题视察 （72）
专项整治专题调研 （72）
支持产业发展专项资金专题调研 （72）
镇级人大预算审查监督调研 （72）
住宅小区综合治理专题调研 （73）
部门决算调研 （73）

生态环境综合治理情况专题询问（73）
清真食品网点调研 （73）
防汛防台工作检查 （73）
政府投资项目调研 （73）
美丽乡村建设调研 （73）
《上海市环境保护条例》贯彻情况调研（73）
社区公共文化服务建设专题调研（73）
《上海市台湾同胞投资权益保护规定》执行情况调研 （73）
“推动经济转型升级、产业结构调整”专题调研 （73）
教育优质均衡发展工作调研 （73）
生活垃圾分类减量化调研 （73）
综合交通补短板三年行动计划实施情况调研 （73）
重要活动 （74）
宝山区委到区人大调研 （74）
举行拟任命区政府组成人员法律知识考试 （74）
宝山人大网改版上线仪式举行 （74）
区人大工作研究会第三次会员大会召开 （74）
市人大常委会到宝山调研检查 （74）
区人大常委会到浙江学习考察 （74）
代表工作 （74）
组织代表补选 （74）
代表建议办理 （74）
代表履职学习培训 （74）
开展代表座谈 （74）
开展代表联系社区活动 （74）
市人大宝山代表组活动 （75）
2017 年宝山区人大常委会任免干部情况 （75）

上海市宝山区人民政府

综述 （77）
概况 （77）
加大产业转型力度 （77）
2017 年宝山区重大产业项目 （77）
加快优化城市功能建设 （78）
强化生态环境治理 （78）
优化公共服务质量 （78）
推进政府自身改革 （79）
重要政事和决策 （79）
对接自贸试验区建设 （79）
推进科技创新中心重要功能区建设（79）
提升社会保障水平 （80）
加快新型城镇化建设 （80）
2017 年宝山区落地基金公司情况（80）
完成 2017 年区政府十大实事项目（共 21 项） （80）
2017 年宝山区政府常务会议重要议题（81）
新农村建设 （83）
概况 （83）
完善村级组织基本运转经费财政保障（83）
推进美丽乡村建设 （83）
推进农村集体经济组织产权制度改革（83）
开展农村土地承包经营权确权登记颁证 （83）
推进村委会与村集体经济组织分账管理 （83）
滨江带建设与邮轮产业发展 （84）
概况 （84）
领导调研邮轮港 （84）
稳步推进吴淞口国际邮轮港后续工程建设 （84）
推进上港十四区整体转型开发项目建设 （84）
加强吴淞口国际邮轮港运营 （84）
邮轮旅游跨境购物平台试运营 （84）
提高邮轮口岸通关便利化水平 （84）
举办“一带一路”与邮轮经济发展专题座谈会 （84）
国际货柜过境直供邮轮作业重启（84）
启动试点邮轮船票制度 （84）
举办 2017Seatrade 亚太邮轮大会 （84）
举办上海中国邮轮旅游发展实验区论坛 （84）
举办 2017 上海邮轮旅游节 （85）
监察与纠风 （85）
概况 （85）
强化履职尽责调查处理 （85）
加强政府窗口作风建设 （85）
政府法制 （85）
概况 （85）
区法治政府建设工作领导小组成立（85）
实现政府法律顾问制度全覆盖 （85）
清理政府规范性文件 （85）
政府规范性文件合法性审查 （85）
行政复议案件办理 （85）
行政诉讼案件应诉 （86）
违法建筑强制拆除申请审查 （86）
推进基层依法行政 （86）
加强执法人员培训考核 （86）
信访 （86）
概况 （86）
“三个机制”平台调处信访矛盾 （86）
加强初次信访和网信办理 （86）
集中化解信访积案 （86）
开展信访事项复查复核 （87）
规范信访基础业务 （87）
加强区信访联合接待大厅运行管理（87）
开展联合实地督查工作 （87）
推进社会力量参与信访 （87）
加强信访工作宣传 （87）
开展人民建议征集 （87）
人事人才 （87）
概况 （87）
公务员招录 （87）
公务员培训 （87）
公务员管理 （87）
公务员和事业单位人员考核 （87）
事业单位招聘与管理 （87）
军转干部安置与管理 （87）
实施事业单位绩效工资 （88）
完善社区工作者薪酬 （88）
疗休养及健康体检与退休人员管理（88）
区“满意 100”人才集聚工程启动 （88）
2017 年宝山区人力资源服务机构 （88）
推进人才发展平台建设 （89）

开展人才服务活动 （89）
人事人才公共服务 （89）
2017 年宝山区博士后创新实践基地建设情况 （89）
2017 年宝山区博士后科研工作站建设情况 （89）
推进博士后创新实践基地建设 （89）
开展“三支一扶”工作 （90）
社区建设和管理 （90）
概况 （90）
创新推出“社区通” （90）
开展“活力楼组”建设 （90）
深化住宅小区综合治理 （90）
做实基本管理单元 （90）
协同推进罗店大居接管运营 （90）
引导社会组织参与社会治理 （90）
外事 （90）
概况 （90）
加强出国（境）管理 （91）
主要出访团组 （91）
接待境外主要来访团组 （91）
年度重大涉外活动 （91）
侨务 （91）
概况 （91）
走访慰问侨眷侨属 （92）
区侨界人士座谈会召开 （92）
开展“侨法宣传月”活动 （92）
举办侨法专题培训班 （92）
开展新农村建设调研活动 （92）
静安侨商会到宝山考察 （92）
调研欧美同学会友谊路街道分会 （92）
接待中国香港籍人士 （92）
台湾事务 （92）
概况 （92）
宝山区台联会七届理事会二次会议召开 （92）
国民党黄国荣党部参访团到访宝山 （92）
举办 2017 年对台工作专题培训班 （92）
市台协宝山区工委会慰问杨行镇敬老院 （92）
举办台资企业环保专题讲座 （92）
市台协第十五届“翔茂杯”高尔夫球联谊赛在宝山举行 （92）
微电影作品《天职》入围两岸青年短片交流大赛 （92）
台湾高雄市新住民社会发展协会参访团到访宝山 （92）
台湾文物收藏家白中琪捐赠文物 （93）
区人大常委会专题调研《上海市台湾同胞投资权益保护规定》执行情况 （93）
区台联会举办友好共建结对签约仪式 （93）
市海促会参观上海淞沪抗战纪念馆 （93）
2017 两岸陶艺文化交流展在宝山寺举行 （93）
新党大陆参访团到访宝山 （93）
机关事务管理 （93）
概况 （93）
强化区级机关大院安保 （93）
深化区公务用车制度改革 （93）
规范机关办公用房管理 （93）
推进节约型机关建设 （93）
对口支援 （93）
概况 （93）
推进新疆叶城县对口支援工作 （94）
慰问宝山援疆干部和人才 （94）
开展“民族一家亲”慰问活动 （94）
开展就业援疆、产业援疆 （94）
开展“爱心认购、支持脱贫攻坚”活动 （94）
举办 2017 宝山·叶城青少年“手拉手”活动 （94）
2017 年宝山区街镇、园区与新疆叶城县乡镇、园区结对帮扶情况 （94）
2017 年宝山区镇、园区、企业与云南维西县乡镇、园区结对帮扶情况 （94）
2017 年宝山区各界向云南维西县捐赠情况 （94）
推进云南维西县对口支援工作 （95）
开展产业援滇 （95）
开展就业援滇 （95）
完成人力资源培训项目 （95）
合作交流 （95）
概况 （95）
云南省委主要领导会见宝山区代表团 （95）
参加云南迪庆藏族自治州建州 60 周年庆祝活动 （95）
宝山区与江苏省海门市缔结友好关系 （96）
宝山区与大连市普兰店区签订对口合作协议 （96）
上海市公务接待联席会议 2017 年度第一次联组活动在宝山举行 （96）
武汉市青山区考察团到访宝山 （96）
大连市甘井子区考察团到访宝山 （96）
浙江省安吉县考察团到访宝山 （96）
江苏省宿迁市考察团到访宝山 （97）
举行 2017 新疆喀什全域游“宝山号援疆旅游包机”发团仪式 （97）
昆明市代表团到访宝山 （97）
2017 年宝山区友好地区 （97）

政协上海市宝山区委员会

综述 （99）
概况 （99）
加强理论武装 （99）
履行政协职能 （99）
加强委员联络 （99）
主要会议 （99）
区政协八届一次会议 （99）
区政协八届常委会会议 （99）
重要活动 （100）
开展“进一步提高宝山区众创空间发展质量”课题调研 （100）
区政府与区政协召开工作协商会 （100）
党派团体负责人座谈会召开 （100）
召开专题协商会暨专项监督工作推进会 （100）
开展 2017 年度年中视察 （100）
召开 2017 年反映社情民意信息工作会议 （100）
开展界别协商活动 （100）
举办“更高水平城乡一体化”政协论坛 （100）
2017 年特约监督员工作会议召开 （100）
开展迎复审国家卫生城区专项监督

（101）
举办“庆国庆、迎中秋”联谊会　（101）
开展“建设市民满意的食品安全城区”专项监督　（101）
开展2017年度年末视察　（101）
提案办理　（101）
概况　（101）
推进经济转型升级提案　（101）
增进民生福祉提案　（102）
推动社会治理提案　（102）
促进生态发展提案　（102）
重点地区功能提升提案　（102）
提升文化软实力提案　（102）
专委会工作　（102）
提案委员会　（102）
第一经济委员会　（102）
第二经济委员会　（102）
科学技术委员会　（102）
人口资源环境建设委员会　（102）
法制委员会　（102）
社会事务委员会　（103）
教育委员会　（103）
文化卫生体育委员会　（103）
民族宗教港澳台侨委员会　（103）
2017年宝山区政协主席会议　（103）
2017年度宝山区政协优秀提案　（104）
宝山区政协八届二次会议大会发言题目　（104）
2017年度宝山区政协论坛主题发言题目　（104）

民主党派与群众团体

民主党派与工商联　（105）
中国国民党革命委员会上海市宝山区委员会　（105）
中国民主同盟上海市宝山区委员会　（105）
中国民主建国会上海市宝山区委员会　（106）
民建区委提交区政协七届六次全会提案情况　（107）
中国民主促进会上海市宝山区委员会　（108）
中国农工民主党上海市宝山区委员会　（109）
九三学社宝山区委员会　（110）
中国致公党上海市宝山区总支部委员会　（112）
宝山区工商业联合会　（114）
工会　（114）
概况　（114）
开展职工劳动竞赛活动　（115）
吴振祥劳模带教工作坊揭牌　（115）
举办春季大型招聘会　（115）
推广顾村经验全面推进非公企业工会改革启动　（115）
举办“文体惠职工·工会在行动”职工健身十大赛事　（116）
举行庆祝“五一”国际劳动节表彰大会　（116）
全国工会推广上海顾村经验观摩交流会召开　（116）
宝山区工会第七次代表大会召开　（116）
举行“中国梦·劳动美”上海职工书画展　（116）
举办“幸福宝山路，文明修身行”主题健康走活动　（116）
举办“深入学习宣传贯彻党的十九大精神”工会系列宣讲首场报告会　（117）
共青团　（117）
概况　（117）
宝山区域化青年志愿服务联盟成立　（117）
“青年护河”行动启动仪式暨“绿汇罗店”造林护河公益集中行动举行　（118）
“社工联校”项目启动仪式举行　（118）
纪念五四运动98周年暨建团95周年主题集会举行　（118）
区第十三期青年马克思主义基本理论读书班开班　（118）
开展宝山·叶城青少年手拉手活动　（118）
共青团与区政协“面对面”活动举行　（118）
共青团宝山区第十次代表大会召开　（119）
举办党性教育专题培训班　（119）
“我的成长观”演讲大赛决赛举行　（119）
举办2017年宝山区小学生“爱心暑托班”　（119）
妇联　（119）
概况　（119）
开展“三八”节宣传系列活动　（119）
维护妇女儿童合法权益　（119）
开展帮困和助学活动　（120）
推进政府实事项目　（120）
加强组织建设　（120）
开展家庭文明建设　（120）
实施妇女儿童“十三五”规划　（120）
其他团体　（120）
上海市黄埔军校同学会宝山区工作委员会　（120）
上海市宝山区归国华侨联合会　（121）
宝山区青年联合会　（121）
宝山区学生联合会　（122）

钢铁业

中国宝武钢铁集团有限公司　（123）
概况　（123）
2017年中国宝武主要经济指标　（123）
深化公司管理体系改革　（124）
推进钢铁智慧制造　（124）
推进吨钢综合能耗下降　（124）
加强安全生产监管　（124）
加快整合融合　（124）
推进非钢产业发展　（124）
化解过剩钢铁产能　（125）
开展国际化经营　（125）
武钢股份终止上市　（125）
宝钢股份复牌上市　（125）
欧冶云商举行股权开放及员工持股签约仪式　（125）
湛江钢铁在建工程全部竣工投产　（126）
发布2016年～2021年战略规划　（126）
宝钢工程技术集团有限公司（宝钢设计院）　（126）
概况　（126）

优化产业结构 （126）
开展技术创新 （126）
推进设计院业务发展 （126）
建立两级年轻化人才后备 （126）
加强财务管理 （126）
2017 年宝钢工程下属子公司（含托管单位） （127）
宝钢发展有限公司 （127）
概况 （127）
调整优化组织机构 （127）
压紧压实绩效责任 （128）
开展降本增效工作 （128）
改善经营管理绩效 （128）
落实“压减”任务 （128）
率先完成全民所有制企业改制工作 （128）
完成治僵脱困工作三年目标 （128）
提升人事工作效率 （128）
推进机构压缩精简 （129）
推进社会管理职能分离与移交 （129）
开展规划修编 （129）
全面梳理不动产 （129）
提升园区服务竞争力 （129）
推进休闲康养项目落地 （129）
完成环保产业专业化平台搭建 （129）
配合开展宝钢股份生活后勤领域试点改革 （129）
做好安全环保工作 （129）
民政部门领导调研康复养老工作 （130）
参加第十二届中国国际养老、辅具及康复医疗博览会 （130）
推进宝钢股份厂区环境绿化管理 （130）
宝钢发展有限公司组织机构图（2017 年 12 月） （130）

港口与口岸管理

港务 （131）
上海国际港务（集团）股份有限公司张华浜分公司 （131）
上海国际港务（集团）股份有限公司罗泾分公司 （131）
上海罗泾矿石码头有限公司 （133）
2017 年罗泾矿石码头有限公司码头泊位情况 （133）
2017 年罗泾矿石码头有限公司主要设备装卸情况 （133）
上海吴淞口国际邮轮港发展有限公司 （133）
口岸管理 （134）
中华人民共和国上海吴淞（宝山）海关 （134）
中华人民共和国吴淞出入境边防检查站 （135）
中华人民共和国宝山出入境检验检疫局 （135）
中华人民共和国吴淞海事局 （136）
中华人民共和国宝山海事局 （137）
长江航运公安局上海分局吴淞派出所 （138）

新兴产业·园区

工业 （139）
概况 （139）
开展区域联动投资 （139）
推进中国产业互联网创新实践区建设 （139）
优化区域产业布局 （139）
推进工业园区转型发展 （139）
提升智慧城市建设水平 （140）
推进智慧城市重点项目建设 （140）
强化社会信用体系建设 （140）
提升区域实体经济发展能级 （140）
2017 年宝山区企业技术中心情况（1 + 34 + 39） （141）
推动优势产业集群发展 （143）
生产性服务业 （143）
概况 （143）
参展 2017 第十九届中国国际工业博览会 （143）
举办“2017（第四届）中国产业互联网高峰论坛” （143）
举办三期制造业与互联网融合发展专题讲座 （143）
电子商务 （143）
概况 （143）
钢铁等大宗商品成为电子商务发展特色 （143）
发挥电子商务平台示范作用 （143）
区电子商务产业形成多样化协同发展态势 （143）
培育网络购物消费平台 （143）
推进区域电子商务企业集聚发展 （144）
扶持电子商务产业发展 （144）
招商服务 （144）
概况 （144）
区行政服务中心提升服务效能 （144）
强化目标管理工作 （144）
推进“两集中、两到位”改革 （144）
创新审批机制 （145）
加大服务企业力度 （145）
创新“互联网 + 政务服务”建设 （145）
开展“三亮、三比、三评”活动 （146）
宝山工业园区 （146）
概况 （146）
加强招商引资工作 （146）
推进北郊未来产业园建设 （146）
加强产业结构调整 （146）
完善公建配套建设 （146）
加强安全生产管理 （146）
宝山城市工业园区 （147）
概况 （147）
聚焦重点产业 （147）
加速产业转型升级 （147）
开展“五违四必”整治及中小河道治理 （147）
强化园区社会综合管理 （147）
加强安全生产监管 （147）
园区排水改造工程启动仪式和九年一贯制学校奠基仪式举行 （147）
动迁安置房“城丰星苑”小区动工建设 （147）
宝山航运经济发展区 （147）
概况 （147）
整合招商队伍 （147）
推进重点招商项目落地 （148）
优化企业发展环境 （148）
坚持服务带动企业发展 （148）
开展优秀人才节前慰问走访活动 （148）
举办第三届“环邮轮港”健康跑活动

（148）
举办专业技能、专业素养提升培训 （148）
上海宝山经济发展有限公司 （148）
概况 （148）
强化安全管理机制 （148）
开展“五违四必”整治 （148）
善合宝山国际商业创新园成立 （148）

商贸·旅游

商业 （149）
概况 （149）
2017 年上海市各区实现社会消费品零售额情况 （149）
2017 年宝山区各街镇实现社会消费品零售额情况 （149）
2017 年宝山区已建大型商业综合体项目 （149）
2017 年宝山区开工、竣工主要商业项目 （149）
互联网零售高速增长 （150）
汽车销售保持平稳 （150）
节庆营销促进消费增长 （150）
推进零售新业态发展 （150）
完成区政府实事项目 （150）
推进商务诚信体系建设 （150）
推进平台经济快速发展 （150）
2017 年宝山区改扩建标准化菜市场名单 （150）
2017 年宝山区部分重点互联网平台名单 （150）
服务业 （151）
概况 （151）
服务业载体产出效益明显提升 （151）
吸收外资 （151）
概况 （151）
服务业占外资项目主导地位 （151）
2017 年宝山区吸收外资情况 （151）
2017 年宝山区吸收外资产业分布情况 （151）
2017 年宝山区吸收外资（包括港澳台资）来源地情况 （151）
年内投资来源地 （152）
提升外资能级 （152）
功能性项目逐步集聚 （152）
对外贸易 （152）
概况 （152）
出口以一般贸易方式为主 （152）
进出口商品结构持续优化 （152）
大宗商品量价齐升 （152）
开拓“一带一路”市场 （152）
2017 年宝山区出口综合情况 （152）
2017 年宝山区各镇、街道、园区企业出口情况 （152）
2017 年宝山区主要出口商品 （153）
2017 年宝山区主要进口商品 （153）
2017 年宝山区主要出口国家（地区） （153）
2017 年宝山区主要进口国家（地区） （153）
2017 年宝山区“一带一路”主要出口国家（地区） （153）
2017 年宝山区“一带一路”主要进口国家（地区） （153）
对外投资 （154）
概况 （154）
对外投资主体及国别 （154）
对外经贸 （154）
邮轮贸易实现新突破 （154）
加快新贸易企业培育和引进 （154）
推进邮轮旅游服务贸易发展 （154）
举办“2017 年中国（上海）互联网 + 外贸高峰论坛” （154）
粮食管理 （154）
粮油收购 （154）
粮食流通市场管理 （154）
加强粮食调控监管 （154）
确保粮食质量安全 （154）
粮仓设施建设 （154）
粮食应急保障 （154）
粮食库存管理 （155）
开展节粮减损宣传 （155）
开展粮食流通督查 （155）
保障军粮供应 （155）
副食品价格补贴发放 （155）
帮困粮油供应 （155）
烟草专卖 （155）
概况 （155）
聚焦零售终端经营质量 （155）
创新婚宴礼盒营销 （155）
调控单户库存状态 （155）
开展打击走私烟、假烟活动 （155）
开展违法违规经营大户专项治理 （156）
规范窗口服务 （156）
开展目标管理 （156）
加强安全管理 （156）
探索法规管一体化工作模式 （156）
市场 （156）
概况 （156）
2017 年宝山区商品交易市场 （156）
供销社 （161）
概况 （161）
推进综合改革 （161）
做强资产经营 （161）
拓展外部资源 （161）
“复客北翼共享经济总部基地”合作签约 （161）
2017 年宝山区供销合作总社全资、控参股公司情况 （162）
长江口投资控股集团 （163）
概况 （163）
深化集团改革整合 （163）
聚焦重点推进发展 （163）
开展专项整治整改工作 （163）
深化经营结构调整 （163）
万尚生活广场罗南店全面开业 （163）
开展医药批发与零售股权转让 （163）
协商处置宝交钢贸纠纷案 （163）
2017 年上海长江口投资控股（集团）有限公司所属企业 （163）
旅游 （163）
概况 （163）
旅游安全管理 （164）
旅游住宿企业等级评定与复核 （164）
旅行社行业发展 （164）
2017 年宝山区旅游企业经营情况 （164）
2017 年宝山区新增旅行社 （164）
旅游景区等级评定与复核 （164）
旅游相关企业等级评定与复核 （164）
开展旅游教育培训 （164）
旅游厕所标准化建设 （165）
开展邮轮滨江公益汇活动 （165）

参加旅游专业展会 （165）
2017 年宝山区旅行社经营指标排名（165）
2017 年宝山区饭店经营指标排名（165）
开展旅游宣传推介活动 （165）
举办宝山春季旅游宣传日活动 （165）
举办“春之樱”主题系列活动 （165）
宝山旅游场所摩拜单车推荐停放点设立 （165）
举办旅游行业房务技能竞赛 （166）
中国 3D 打印文化博物馆开馆 （166）
举办“乐享邮轮·乐游宝山”旅行分享会（166）
举办旅游行业餐饮服务技能竞赛（166）
上海邮轮旅游节举行 （166）
第四届上海木文化节举行 （166）
举办百花风车节 （166）
举办 2017 上海飞镖音乐节 （166）
举办“看美丽乡村—罗泾”公益活动（166）

农 业

综合管理 （167）
概况 （167）
推进集体经济组织产权制度改革（167）
开展村经分账管理 （167）
加强农村集体“三资”监管平台管理（167）
加强农村土地承包经营管理 （167）
开展涉农财会人员业务培训 （167）
种植业执法管理 （167）
林业执法管理 （168）
畜牧执法管理 （168）
渔政执法管理 （168）
开展新型农民专业化技术培训 （168）
推进农业信息化建设 （168）
农业科技入场指导 （169）
立案查处农资违法经营案件 （169）
开展“植物检疫宣传月”活动 （169）
举办“3·15 放心农资下乡宣传周”活动（169）
种植业 （169）
概况 （169）
农业科技示范与推广 （169）
病虫预测预报 （169）
开展植物检疫执法 （169）
养殖业 （170）
概况 （170）
2017 年宝山区水产养殖单位名录 （170）
动物免疫 （170）
动物疫病监测 （170）
病死畜禽无害化处理 （170）
违禁药物检测 （170）
渔业水域环境水质监测 （170）
规模化畜牧场全部退养 （170）

建筑业·房地产业

建筑业 （171）
概况 （171）
上海宝冶集团有限公司 （171）
2017 年上海宝冶集团有限公司获奖工程 （172）
五冶集团上海有限公司 （172）
2017 年五冶集团上海有限公司获奖重要工程项目 （173）
上海二十冶建设有限公司 （173）
2017 年上海二十冶建设有限公司获奖工程及科技成果 （173）
土地储备与供应 （174）
概况 （174）
2017 年宝山区土地出让情况 （174）
住宅建设管理 （174）
概况 （174）
住宅小区配套建设 （174）
住宅全装修管理 （175）
推进装配式住宅建设 （175）
房产管理 （175）
概况 （175）
加强动拆迁管理 （175）
开展房产测绘 （175）
加强房地产档案管理 （175）
推进住房改革管理（公有住房代售）（175）
加强商品房维修基金管理 （175）
私房落实政策 （175）
开展房地产开发企业、经纪企业备案、年检 （175）
住房保障 （176）
概况 （176）
加强廉租房管理 （176）
共有产权保障住房供应管理 （176）
公共租赁住房管理 （176）
推进保障性住房配套建设 （176）
加快区属动迁安置用房供应 （176）
罗店大型居住社区建设 （176）
顾村大型居住社区建设 （176）
市属经适房基地建设 （176）
老镇旧区改造 （176）
概况 （176）
住宅修缮 （176）
居民成套住房改造 （176）
推进吴淞旧里改造 （176）
老镇改造 （176）
推进城中村改造 （176）
房产交易 （176）
概况 （176）
房地产交易登记 （177）
区房地产交易中心搬入新址 （177）
物业管理 （177）
概况 （177）
房屋应急维修 （177）
开展违法建筑拆除整治 （177）
开展“群租”整治 （177）
2017 年宝山区房地产市场情况 （177）
2017 年宝山区成交面积前十名楼盘（177）
2017 年宝山区房地产开发企业名单（一、二、三级）（178）
2017 年宝山区预售许可证发放情况（178）

财税·审计

财政 （179）
概况 （179）
区一般公共预算收支 （179）
区本级一般公共预算收支 （179）
区政府性基金预算收支 （179）
区本级政府性基金预算收支 （179）

国有土地出让金收支执行　（179）
其他政府性基金收支执行　（179）
区本级国有资本经营预算收支　（179）
区本级对镇转移支付执行　（180）
推进公务卡制度改革　（180）
推进政府购买服务改革　（180）
推进预算国库管理改革　（180）
加强财政监督检查　（180）
加强政府投资项目管理　（180）
推进区域和城乡协调发展　（180）
规范政府性债务管理　（180）
落实保障房资金　（180）
保障区域生态环境综合治理　（180）
教育和科学技术支出　（181）
文化体育与传媒支出　（181）
社会保障和就业支出　（181）
医疗卫生与计划生育支出　（181）
节能环保支出　（181）
城乡社区支出　（181）
农、林、水务支出　（181）
开展小微企业财务会计培训　（181）
落实市级财政扶持政策　（181）
及时拨付专项资金　（181）
税务　（181）
概况　（181）
税收收入460亿余元　（182）
税收特点　（182）
推进税收法治建设　（182）
加强税种管理　（182）
加强纳税服务　（183）
加强税收征管　（183）
加强大企业税收管理　（183）
加强国际税收管理　（183）
开展税务稽查　（184）
推进税务信息化建设　（184）
开展特色教育活动　（184）
承办“青春喜迎十九大，传承文化塑美德”青年文化大赛　（184）
开展“岗位大练兵业务大比武”活动　（184）
审计　（184）
概况　（184）
财政收支（预算执行）审计　（184）
经济责任审计　（184）
固定资产投资审计　（184）
专项资金审计（调查）　（184）

金　融

综述　（185）
概况　（185）
发挥中小微融资服务平台成效　（185）
营造银企对接投融资环境　（185）
完善金融政策支持体系　（185）
加大政银合作力度　（185）
举办各类金融服务活动　（185）
开展防范和处置非法金融宣传活动　（185）
2017年宝山区银行名单　（186）
2017年宝山区小额贷款公司名单　（186）
2017年宝山区担保公司名单　（186）
企业上市　（186）
概况　（186）
上海赞禾英泰信息科技股份有限公司　（186）
上海尤安建筑设计股份有限公司　（186）
宝山区企业主板、中小板、创业板上市情况　（186）
宝山区中小企业在新三板和科创板挂牌情况　（187）
宝山区中小企业在上股交E板挂牌情况　（187）
银行　（188）
中国银行股份有限公司上海市宝山支行　（188）
2017年中国银行股份有限公司上海市宝山支行网点　（188）
中国工商银行股份有限公司上海市宝山支行　（188）
2017年中国工商银行股份有限公司上海市宝山支行网点　（189）
中国农业银行股份有限公司上海市宝山支行　（189）
2017年中国农业银行股份有限公司上海市宝山支行网点　（189）
中国建设银行股份有限公司上海宝钢宝山支行　（190）
2017年中国建设银行股份有限公司上海宝钢宝山支行网点　（190）
交通银行股份有限公司上海宝山支行　（190）
2017年交通银行股份有限公司上海宝山支行网点　（191）
上海浦东发展银行股份有限公司宝山支行　（191）
2017年上海浦东发展银行宝山支行网点　（191）
中国农业发展银行上海市宝山区支行　（192）
2017年中国农业发展银行上海市宝山区支行网点　（192）
中国民生银行股份有限公司上海宝山支行　（192）
2017年中国民生银行股份有限公司上海宝山支行网点　（192）
上海农村商业银行宝山支行　（192）
2017年上海农村商业银行宝山支行网点　（192）
中国邮政储蓄银行股份有限公司上海宝山区支行　（192）
2017年中国邮政储蓄银行上海宝山区支行营业网点　（193）
上海银行股份有限公司宝山支行　（193）
2017年上海银行股份有限公司宝山支行网点　（194）
小额贷款　（194）
上海宝山宝莲小额贷款有限公司　（194）
上海宝山东圣小额贷款有限公司　（194）
上海宝山神农小额贷款股份有限公司　（194）
保险　（194）
中国人寿保险股份有限公司上海市宝山支公司　（194）
中国人民财产保险股份有限公司上海市宝山支公司　（194）
证券　（195）
概况　（195）
2017年宝山区域内部分证券经营机构及营业网点　（195）

行政管理

统计　（197）
概况　（197）

统计预警监测 （197）
统计体系完善 （197）
经济形势研究 （197）
基本单位名录库管理 （197）
统计信息化建设 （197）
统计法治建设 （197）
统计年定报工作 （197）
开展专项调查 （198）
统计信息咨询服务 （198）
综合经济管理 （198）
概况 （198）
推进城乡发展一体化 （198）
推进军民融合发展 （198）
优化产业扶持机制 （198）
深化各领域改革 （198）
推进重点地区建设 （198）
推进科创中心建设 （198）
聚焦重大产业项目 （198）
聚焦政府投资项目 （199）
推进“放管服”工作 （199）
推进节能降碳工作 （199）
加强市场价格管理 （199）
开展市场价格监测 （199）
组织涉案财产价格鉴定 （199）
国有（集体）资产管理 （199）
概况 （199）
推进国资、国企改革发展 （199）
加强国资监管体系建设 （199）
推进区域重点项目建设 （200）
产权交易鉴证项目 （200）
市场监督管理 （200）
概况 （200）
服务转型发展 （200）
深化事中事后监管创新 （200）
推进质量强区建设 （200）
实施商标广告和名牌战略 （200）
开展标准化建设 （200）
开展特种设备监察 （200）
加强食品安全监管 （201）
加强药品、化妆品、医疗器械监管 （201）
推进违法违规经营整治 （201）
强化执法办案 （201）
推进产品质量监管 （201）
组织民生计量检查 （201）
处置公众诉求 （201）
推动食品药品安全社会共治 （201）
安全生产 （201）
概况 （201）
迎接国务院安全生产巡查督查 （201）
落实安全生产监管责任 （201）
提高安全生产执法效能 （201）
强化安全生产重点监管 （202）
夯实安全生产基层基础 （202）
张庙街道成功创建国际安全社区 （202）

城乡建设与管理

城乡规划和土地管理 （203）
概况 （203）
区域总体规划编制 （204）
重点地区规划编制 （204）
推进城市更新项目建设 （204）
镇村规划编制管理 （204）
新增建设用地计划执行率 100% （204）
国有建设用地供应 （204）
国家土地例行督察 （204）
土地收储和出让 （204）
开展农村地籍更新调查 （204）
开展土地变更调查 （204）
加强耕地和基本农田保护 （205）
土地减量化复垦 105.85 公顷 （205）
集体土地征地补偿 （205）
2017 年宝山区土地减量化立项工作情况 （205）
2017 年宝山区土地减量化确认工作情况 （205）
征地房屋补偿 （205）
加强建筑风貌管理 （205）
推进行政审批许可 （205）
开展“非改居”项目专项整治 （206）
开展类住宅清理整顿 （206）
开展违法用地综合整治行动 （206）
土地执法监察 （206）
开展土地测绘调查服务 （206）
城建档案管理 （206）
开展地名普查 （206）
地名管理 （206）
参与承办 2017 年上海城市设计挑战赛 （206）
开展“8·29 测绘法宣传日”系列宣传活动 （206）
区不动产登记事务中心搬迁 （206）
2017 年宝山区批复规划情况 （206）
2017 年宝山区地名命名登记情况 （207）
城乡建设与管理 （208）
概况 （208）
推进重大工程建设 （209）
2017 年宝山区市级重大工程项目计划 （209）
2017 年宝山区区级重大工程项目计划 （210）
道路规划储备 （211）
优化公共交通 （211）
推进微循环道路建设 （211）
加强静态交通管理 （211）
加强内河港航管理 （211）
共享单车管理 （211）
市政道路和公路管理 （211）
建设交通行业执法监管 （212）
开展扬尘污染防治 （212）
推进装配式建筑和 BIM 技术发展 （212）
推进“放管服”改革 （212）
市民热线办理 （212）
水务（海洋）建设与管理 （212）
概况 （212）
加强防汛防台 （212）
开展中小河道整治 （212）
实现河长制全覆盖 （212）
开展水环境综合治理 （213）
推进重大工程建设 （213）
加强海洋管理 （213）
海洋行政审批 （213）
提升水务综合保障能力建设 （213）
开展水务执法 （213）
开展节水型社会建设 （213）
开展水文测报 （213）
2017 年宝山区水文站测站及水情分中心 （213）
市政工程管理 （214）
概况 （214）
市政道路技术状况 （214）
开展市政桥梁普查 （214）
重点市政工程项目建设 （215）

微循环道路建设　（215）
市政大中修工程建设　（215）
市政道路日常养护与网格化管理　（215）
桥梁与桥孔管理整治　（215）
在建工地安全检查　（215）
行政路政窗口审批管理　（215）
推进路政应急保障　（215）
加强交通四类设施管理　（215）
更换自调式检查井盖　（215）
道路交通信息化设施养护与管理　（215）
2017 年宝山区市政道路设施量　（215）
公路管理　（216）
概况　（216）
参与黑臭河道整治　（216）
大中修工程建设　（216）
重大项目建设　（216）
道路设施管理养护　（216）
农村公路建设与管理　（216）
桥梁管理　（216）
超限运输查处　（216）
路政许可　（216）
开展桥梁桥孔整治　（216）
实施交通缓拥堵工程建设　（216）
2017 年宝山区公路情况　（216）

环　境

环境保护　（217）
概况　（217）
环境空气质量　（217）
水环境质量　（217）
区域环境噪声　（217）
2017 年宝山区域降尘量月变化图　（217）
2013 年～2017 年宝山区区域环境噪声监测结果　（218）
2013 年～2017 年宝山区道路交通噪声监测结果　（218）
实施第六轮环保三年行动计划　（218）
实施清洁空气行动计划　（218）
开展重点工业尘污染源专项执法行动　（219）
推进电动汽车充电设施建设　（219）
推进公共自行车交通系统建设　（219）
控制内港散货码头堆场扬尘　（219）
扬尘污染防治　（219）
绿化市容　（219）
概况　（219）
推进“五个一百”绿色生态建设　（219）
加强绿化管养　（219）
加强建筑垃圾处置　（220）
推进生活垃圾分类减量“宝山模式”　（220）
推进景观灯光建设　（220）
开展市容环境综合治理　（220）
开展户外广告综合整治　（220）
开展创卫复审、创全迎检保障专项活动　（220）
保障市“补短板”综合治理现场会召开　（220）
后工业景观示范园项目获“中国人居环境范例奖”　（221）
走马塘绿地 A 块工程获上海市“园林杯优质工程金奖”　（221）
“陈霖道路保洁创新工作室”被命名为第六批“上海市劳模创新工作室”　（221）
彭景国被评为上海市“十佳城市美容师”　（221）
开展全民义务植树和绿化宣传活动　（221）
开展“园艺进家庭、绿化美生活”“市民绿化节”系列活动　（221）
举办第七届“上海樱花节”　（221）
2 家公园成功申报为市级公园　（222）
共江路创建为市级林荫道　（222）
城管行政执法　（222）
概况　（222）
开展“五违四必”整治　（222）
开展中小河道治理　（222）
拆除违法户外广告设施　（222）
开展住宅小区综合治理　（222）
查处违法运输处置建筑垃圾　（222）
开展违法违规经营执法整治　（222）
开展“烟”污染违法行为治理　（222）
开展街面环境整治　（222）
完成城管执法四大信息化系统建设　（222）
城市网格化管理　（223）
概况　（223）
提升网格化综合管理实效　（223）
加强“12345”热线办理　（223）
拓展“网格化＋”综合平台　（223）
创新网格化管理手段　（223）

交通·邮政

交通运输管理　（225）
概况　（225）
道路运输管理　（225）
汽车维修管理　（225）
公交客运行业管理　（225）
公共停车场管理　（225）
交通运输行业安全监管　（225）
交通行政执法　（225）
概况　（225）
打击非法客运违法行为　（226）
加强行业稽查监管　（226）
维护节假日和重大活动秩序　（226）
水陆客运　（226）
上海巴士第五公共交通有限公司　（226）
上海吴淞口开发有限公司　（227）
上海市客运轮船有限公司　（227）
上海港吴淞客运中心客轮班期运行时刻　（227）
上海阿尔莎长途客运有限公司吴淞站发车时刻　（227）
2017 年上海市客运轮船有限公司计划船期　（228）
邮政　（228）
概况　（228）
《丁酉年》和《拜年》主题封销售　（228）
开展“集邮，让校园更多彩”展示活动　（229）
启动宝山“邮居一家”服务项目　（229）
2017 年中国邮政集团公司上海市宝山区分公司各支局、所情况　（229）

电力·燃气·自来水

电力　（231）
华能上海石洞口第一电厂　（231）

华能上海石洞口第二电厂 （231）
华能上海燃机电厂 （231）
燃气 （232）
上海吴淞煤气制气有限公司 （232）
上海石洞口煤气制气有限公司 （232）
自来水 （232）
上海城投原水有限公司长江原水厂 （232）
上海城投水务（集团）有限公司制水分公司吴淞水厂 （232）
2017 年吴淞水厂水质主要指标 （233）
上海城投水务（集团）有限公司制水分公司月浦水厂 （233）
上海城投水务（集团）有限公司制水分公司泰和水厂 （233）
2017 年月浦水厂水质主要指标 （234）
2017 年泰和水厂水质主要指标 （234）

科技·信息

科技 （235）
概况 （235）
签订《智慧城市建设战略合作框架协议》 （235）
获“十二五”纲要实施工作全国先进集体称号 （235）
“上海市青少年科学创新实践工作站”成立 （236）
中国首个海洋极端钢铁材料联合实验室揭牌 （236）
2017 年宝山区获上海市科学技术奖企业情况 （236）
宝山区升级“智造高地” （236）
开展第二轮技能人才培养“双百计划” （236）
宝山“创业在上海”国际创新创业大赛启动仪式举行 （236）
宝山区获首届中国（上海）国际发明创新博览会多项大奖 （236）
宝山成立全国第一家主打科普产业院士专家工作站 （237）
保集 e 智谷院士服务中心揭牌 （237）
中国电建重工装备走出国门 （237）
宝山石墨烯 3 个项目从实验室进入企业 （237）
月浦镇企业挂牌孵化基地揭牌 （237）
上股交——吴淞口创业园企业挂牌孵化基地揭牌 （237）
上海大学紫荆谷创新创业辅导中心成立 （237）
生命科学创新中心项目落户宝山 （237）
中国 3D 打印文化博物馆落户宝山 （237）
中国申和热磁大尺寸单晶硅片项目投产 （237）
宝山“青年创客训练营”启动 （237）
上海中设广场竣工庆典暨中设科技园揭牌 （238）
联合检查转基因生产性试验基地 （238）
上海智力产业园人才服务工作站揭牌 （238）
宝山地震科普馆开展科普教育 （238）
举办“创新宝山、魅力都市”全国科普日活动 （238）
第十三届长江口民营经济发展论坛在宝山举行 （238）
宝山 5 款石墨烯产品在工博会首次发布 （238）
上海首届专业化众创空间发展论坛举行 （238）
第六届宝山焊接技术论坛举行 （238）
国内首个纳米涂层技术产业化生产线在宝山建成投产 （238）
2017 中国产业互联网高峰论坛在宝山举行 （238）
争创国家级车联网产业集群与无人驾驶商业应用示范基地 （238）
“重型燃气轮机”项目落户宝山 （238）
2017 年宝山区新增高新技术企业 （239）
2017 年宝山区科技小巨人（培育）企业 （239）
2017 年宝山区众创载体 （239）
2017 年宝山区获第十九届中国专利优秀奖 （240）
2017 年宝山区科普教育基地、场馆（市级） （240）
2017 年宝山区国家创新创业大赛获奖企业 （241）
气象 （241）
概况 （241）
提升气象科技水平 （241）
开展气象科普教育活动 （241）
承办探测技术研讨会 （241）
信息化 （241）
概况 （241）
区“电子政务云”平台试运行 （242）
区公共安全视频监控共享平台建设启动 （242）
2017（第四届）中国产业互联网高峰论坛举行 （242）
开展守信联合激励和失信联合惩戒工作 （242）
区酒类网格化移动巡查手持端（酒业诚信通）上线 （242）
推出党建引领社会治理网上平台“社区通” （242）
国家工信部调研石墨烯平台 （242）
区网上政务大厅（一期）项目通过验收 （242）
区社区事务受理系统完成升级 （243）
开展“3·15”保护金融消费者合法权益宣传服务活动 （243）
区排水井盖实时监控系统通过验收 （243）
推进“雪亮工程”建设 （243）
吴淞创业园企业挂牌孵化基地正式揭牌 （243）
举办“魔都 1001 位 CEO 峰会” （243）
区政府网站集约化建设项目通过验收 （243）
上海“文化云”宝山子平台建设（一期）通过验收 （243）
区人房信息动态采集系统通过验收 （243）
区产业扶持专项资金信息管理系统通过验收 （243）
区青年信息服务平台建成 （244）
举办社会信用体系建设广场宣传活动 （244）
上海宝山政府门户网站 （244）
概况 （244）

优化网站核心板块建设　（244）
推进网上政务大厅建设　（244）
开展政府网站普查工作　（244）
开展政务信息发布　（244）
广播电视　（244）
概况　（244）
栏目设置及舆论宣传　（244）
设备改造及安全播出　（244）
公益广告及产业发展　（245）
2017 年宝山区广播电视台获奖作品　（245）
宝山东方有线　（246）
概况　（246）
推进有线电视工程建设　（246）
智慧宝山平台建设　（246）
加强基础网络建设　（246）
宝山报　（246）
概况　（246）
新闻报道　（246）
2017 年宝山报好新闻送评作品　（246）
《宝山报》微信号　（247）
中国宝武报　（247）
概况　（247）
重点报道　（247）
新闻获奖作品　（247）
《中国宝武报》数字报　（247）
宝武视频新闻　（247）
概况　（247）
中国宝武 APP　（248）
中国宝武资讯平台　（248）
“友爱的宝武”官方微信　（248）
电信　（248）
概况　（248）
签订“互联网 +”信息化建设合作协议　（248）
上海吴淞口国际邮轮码头弱电工程建设　（248）
驾考科目三智能系统建设　（248）
2017 年宝山电信局营业厅情况　（248）

教育·卫生

基础教育　（249）
概况　（249）
承办第三十八届世界头脑奥林匹克中国区决赛　（249）
承办“数学与未来科技”第五届全国数学科普论坛　（250）
上海大学校长金东寒受聘担任上大附中名誉校长　（250）
宝山区“非遗进校园”活动启动　（250）
承办上海市学区化集团化办学现场展示会　（250）
承办全国车辆模型公开赛（上海站）比赛　（250）
区教育系统人才推进大会举行　（250）
宝山区人民政府教育督导委员会成立　（250）
宝山区“戏曲进校园”活动启动　（250）
市学校体育课程改革宝山区现场展示活动举行　（250）
承办市新优质学校集群现场展示会　（250）
承办上海市“两纲”教育第十二次展示活动　（250）
接受“全国中小学校责任督学挂牌督导创新区”创建实地核查　（250）
上海大学　（250）
概况　（250）
获 1 项国家技术发明奖二等奖　（252）
中船工业集团公司与上海大学签署战略合作协议　（252）
联合主办第五届全国数学科普论坛　（252）
“乐创青春·上海市促进青年就业创业集中服务行动暨上海大学‘彩虹计划’启动仪式”举行　（252）
获第三届全球重大挑战论坛“学生日”活动（竞赛）第三名　（252）
上海大学校友会成立　（252）
上海吴淞国际艺术城发展研究院揭牌　（252）
李友梅当选中国社会学会会长　（252）
上海市委副书记尹弘一行到校调研　（253）
上海大学文化遗产保护基础科学研究院揭牌　（253）
承办第十五届“挑战杯”中国银行全国大学生课外学术科技作品竞赛终审决赛　（253）
上海大学树兰医工研究院成立　（253）
上海大学战略研究院成立　（253）
职业技术教育　（253）
上海邦德职业技术学院　（253）
上海济光职业技术学院　（254）
上海震旦职业学院　（255）
上海交通职业技术学院　（256）
上海市宝山职业技术学校　（257）
成人教育　（257）
上海老年大学宝山分校　（257）
上海行知学院　（258）
特殊教育　（259）
概况　（259）
承办华东师范大学全国培智学校课程标准解读现场会　（259）
参加特殊教育综合改革实验区研讨会　（259）
承办全国随班就读教师专业发展高级研修班活动　（259）
在教育部“残疾人教育条例培训班”作专题交流　（259）
承办“培智学校义务教育课程标准实施与特殊教育质量提升”专场活动　（259）
卫生计生　（259）
概况　（259）
公共卫生服务　（260）
开展卫生监督　（260）
加强卫生应急保障　（260）
提升医疗质量　（260）
开展社区卫生综合改革　（260）
开展中医药能力建设　（261）
加强计划生育管理　（261）
开展计划生育服务　（261）
学科人才建设　（261）
民营医疗机构管理　（261）
推进公立医院改革　（261）
深化医联体建设　（261）
卫生信息化工程建设　（262）
开展医疗对外援助　（262）
开展“雷霆”打非专项行动　（262）
2017 年宝山区前十位疾病死亡原因及构成　（262）

2017 年宝山区前十位恶性肿瘤死亡原因及构成 （263）
2017 年宝山区公立医院 （263）
2017 年宝山区民营医院 （264）
2017 年宝山区民营门诊部 （264）
2017 年宝山区其他民营医疗机构 （266）
上海交通大学医学院附属第九人民医院（北部） （267）
概况 （267）
举办老年医学学术研讨会暨科室成立 20 周年活动 （267）
开展世界肾脏日宣传义诊 （267）
新加坡义安理工学院访问医院 （268）
举行脑卒中急救培训会 （268）
开展医疗服务进社区公益义诊活动 （268）
成功诊治巴基斯坦血管畸形患者 （268）
第 22 届爱眼日主题宣传活动举行 （268）
举行新职工红十字知识培训暨造血干细胞捐献志愿者入库活动 （268）
“激光美容科（北部）”开诊 （268）
上海九院胸痛中心获批“中国胸痛中心” （268）
举行突发事件群伤应急演练 （268）
宝山区中西医结合医院（上海中医药大学附属曙光医院宝山分院） （268）
概况 （268）
开展科研教学工作 （269）
开展对口医疗支援 （269）
获“上海市志愿者服务基地”称号 （269）
创新急诊急救服务体系 （269）
医院乳腺科成立 （269）
举行纪念建院 80 周年活动 （269）
承办“千名社区护士中医药知识与技能培训”项目 （270）
复旦大学附属华山医院北院 （270）
概况 （270）
开展对口支援 （270）
举办世界神经康复联盟高峰会 （270）
医院分团委加入宝山团区委“社工联校”项目 （270）
举办纪念“五四”运动 98 周年暨建团 95 周年主题活动 （270）
举办纪念建党 96 周年“七一”党员大会 （270）
2017 年华山医院北院科研获奖情况 （271）
宝山区领导慰问医院医务工作者 （271）
市公立医院体制机制综合改革调研组来院调研 （271）
乳腺健康进社区公益项目正式启动 （271）
医院护理部获全国医院品管圈大赛一等奖 （271）
举办医院管理绩效论坛 （271）
医院分团委“彩云计划”入驻宝山区社区公益服务友邻市集 （271）
沪上首套中央供液系统（CDDS）示范中心揭牌 （271）
华山医院北院建院 5 周年纪念仪式举行 （271）
医院干部保健病房启用 （271）
爱国卫生与健康促进 （272）
概况 （272）
完成国家卫生区（镇）复审工作 （272）
成功创建全国健康促进区 （272）
实施公共场所控制吸烟 （273）
控制上海市首例本地感染登革热疫情 （273）
宝山区餐饮卫生管理协会 （273）

文化·体育

文化艺术 （275）
概况 （275）
开展文化惠民实事工程 （275）
举办纪念“一·二八”淞沪抗战 85 周年系列活动 （275）
中剧协第 11 期专题研讨班在宝山举行 （275）
区第二季“市民艺术修身导赏计划”启动 （275）
举办“3·25”市民文化节文化服务日 （276）
第六批宝山区级非物质文化遗产代表性名录出炉 （276）
“全民阅享·书香社区”系列讲座进社区活动举行 （276）
区 11 个文物大展联展举行 （276）
“爱·就是在一起”邮轮滨江尊巴大型艺术公益活动举行 （276）
宝山非遗展示周举行 （276）
“重温入党誓词 坚定理想信念”主题党日活动举行 （277）
21 世纪首部沪剧电影《挑山女人》开机 （277）
纪念全民族抗战暨八一三淞沪会战爆发 80 周年活动举行 （277）
陈伯吹童书屋参加上海书展 （277）
陈伯吹国际儿童文学经典作品诵读展演活动举行 （277）
淞沪抗战名将系列展之《朱福星将军生平史料展》开幕 （277）
上海市民文化节艺术创客大赛宝山赛区暨家庭创客嘉年华活动举行 （278）
上海邮轮旅游节开幕式暨花车巡游在宝山举办 （278）
“以慈化瓷”2017 两岸陶艺文化交流展举行 （278）
中华梨园经典“赏戏团”成立暨宝山区戏曲进校园启动 （278）
《斯大林格勒的“热雪”》专题展览开幕 （278）
陈伯吹国际儿童文学奖原创插画展开展 （278）
2017 年宝山区各街镇社区文化活动中心 （278）
陈伯吹国际儿童文学奖颁奖典礼举行 （279）
上海·宝山国际儿童文学阅读季举行 （279）
沪剧《挑山女人》创作演出 5 周年系列活动举行 （279）
2017 年宝山区电影放映单位 （279）
2017 年宝山区表演团体 （279）
宝山区博物馆联盟成立 （280）
南京大屠杀死难者国家公祭日系列祭

悼活动举行　（280）
“中华创世神话”互联网艺术大展开幕暨“创世神话漫游记”启动　（280）
宝山星舞台优秀节目展评展演活动“星对决”总决赛举行　（280）
2017 年宝山区登记不可移动文物　（280）
2017 年宝山区非物质文化遗产项目　（282）
档案　（283）
概况　（283）
领导调研档案工作　（283）
区档案、史志工作会议召开　（283）
开国将军钱信忠珍档陈列展开展　（283）
做好区重点工作建档指导　（283）
开展依法治档工作　（284）
启动 1999 年～2008 年档案移交进馆工作　（284）
推进档案信息化建设　（284）
严格档案安全保护和管理工作　（284）
开展档案利用服务　（284）
开展档案征集工作　（284）
开展“国际档案日”系列宣传活动　（285）
党史研究　（285）
概况　（285）
举办新书“进学校、进社区、进军营”首发式　（285）
开展纪念建军 90 周年宣传　（285）
《中共宝山历史实录（2011—2016）》出版　（285）
启动上海纪念改革开放 40 周年口述采访工作　（285）
开展宝山党史宣传　（285）
地方史志　（285）
概况　（285）
《宝山年鉴（2015）》获全国编校质量检查评比一等奖　（285）
参与第十六届上海市社会科学普及活动周抗日战争与上海主题活动　（286）
区方志办获“幸福宝山路，文明修身行”主题健康走活动特别贡献奖　（286）
《宝山年鉴（2017）》出版发行　（286）
体育　（286）
概况　（286）
推进体教结合工作　（286）
加强宝山体育中心运营管理　（286）
组队参加国际国内大赛　（286）
举办宝山区群众体育大会　（286）
举办 2017 上海樱花节首届女子 10 公里路跑　（286）
青年体育服务项目启动　（287）
举办“庆六一”上海市青少年体育俱乐部少儿体育开放日活动　（287）
2017 黑池舞蹈节在宝山举行　（287）
上海宝山大华女子篮球俱乐部合作签约　（287）
体育资源配置上海峰会在宝山举行　（287）
举办 2017 上海·罗泾美丽乡村徒步赛　（287）
2017 年度宝山区市、区级体育传统学校分布情况　（288）

法　治

警务　（289）
概况　（289）
刑事案件侦破　（289）
社会治安管理　（289）
公安行政管理　（289）
交通安全管理　（290）
消防安全监督管理　（290）
夯实警务基层基础建设　（290）
开展“树表率、铸忠诚、严治警、展形象”专题教育活动　（290）
开展“严扫净保”专项行动　（290）
推进智慧公安建设　（290）
整治惩处大型货运车交通违法行为　（290）
开展密集型场所消防安全整治　（291）
开展渣土车违法综合治理　（291）
开展“非改居”规模租赁房整治　（291）
推广身份证办理“一站式”服务　（291）
开展“强意识、促规范、练技能、保平安”专项训练活动　（291）
侦破“套路贷”恶势力团伙案　（291）
侦破“3·21”杀人抛尸案　（291）
侦破“1·24”复合型案　（291）
侦破非法吸收公众存款案　（291）
侦破系列团伙虚开增值税专用发票案　（292）
侦破“8·10”开设现场版百家乐赌场案　（292）
侦破“9·20”绑架案　（292）
侦破“10·1”系列入民宅盗窃案　（292）
2017 年宝山区公安分局及部分所属机构　（292）
检察　（293）
概况　（293）
查办和预防职务犯罪　（293）
履行刑事检察职能　（293）
开展法律监督　（293）
深化司法体制改革　（294）
开展未成年人检察工作　（294）
开展“护航青春”禁毒法制宣传巡展月活动　（294）
审判　（294）
概况　（294）
刑事审判　（294）
民事审判　（295）
行政审判　（295）
执行工作　（295）
少年审判　（296）
司法服务大局　（296）
司法为民工作　（296）
推进司法改革　（296）
司法行政　（296）
概况　（296）
加强公共法律服务体系建设　（296）
推进社区矫正和安置帮教　（297）
加强人民调解　（297）
开展普法宣传教育　（297）
严格公证律师管理　（298）
司法部副部长刘振宇到高境司法所调研　（298）
举办司法行政业务培训　（298）
召开法治专题讲座暨普法依法治理工作会议　（298）
化解区首例消费争议委托人民调解纠纷　（298）

开展青少年法治宣传活动 （298）
开展第二十九届宪法宣传周系列活动 （298）
举办首届“崇尚法治 建设美好宝山”法治主题论坛 （298）
2017 年宝山区各司法服务窗口 （298）
2017 年宝山区法律服务所 （298）
2017 年宝山区律师事务所 （299）

军事·社会安全

人民武装 （301）
概况 （301）
坚持党管武装 （301）
开展民兵整组 （302）
组织征兵工作 （302）
驻区部队全面停止有偿服务活动 （302）
开展拥军优属活动 （302）
开展全民国防教育日活动 （302）
驻军 （302）
概况 （302）
开展拥政爱民活动 （302）
民防与救灾 （303）
概况 （303）
民防组织指挥训练和演练 （303）
民防应急救援 （303）
民防指挥通信系统建设 （303）
2017 年宝山区指挥通信设备和器材 （303）
2017 年宝山区化救专家队伍组成 （304）
2017 年宝山区化救队伍及其化救器材 （304）
2017 年宝山区民防办化救器材 （304）
民防知识宣传教育培训 （304）
避难场所建设 （304）
民防工程建设与管理 （304）
地下空间安全使用监管 （304）
消防 （305）
概况 （305）
落实政府消防安全责任 （305）
完成重点消防安保任务 （305）
推进消防风险整治 （305）
严控烟花爆竹 （305）
严抓高层建筑消防安全管理 （305）
完成政府消防实事项目 （305）
织密消防安全网格 （305）
夯实消防基础 （306）
开展消防宣传 （306）
处置“3·26”火灾事故 （306）
处置“8·27”火灾事故 （306）
社会治安综合治理 （306）
概况 （306）
推进“雪亮工程”项目建设 （306）
预防和化解社会矛盾 （306）
维护国家和社会公共安全 （307）
推进政法系统服务转型发展 （307）
推进司法体制改革 （307）
巩固平安宝山建设 （307）
加强人口调控 （308）
开展执法监督工作 （308）
开展第三届宝山区“平安英雄”评选宣传活动 （308）
创建“平安铁路示范区” （308）
打击毒品犯罪 （308）
开展禁毒预防宣传活动 （308）

社会生活

就业 （309）
概况 （309）
推进第二轮创业型城区创建 （309）
推进重点人群就业帮扶 （309）
开展职业技能培训 （309）
优化人才环境 （309）
区职业技能竞赛举行 （310）
区第七届创业嘉年华活动举行 （310）
区“满意 100”人才集聚工程启动 （310）
社会保障 （310）
概况 （310）
完善被征地人员社会保障政策体系 （310）
扩大社会保障覆盖面 （310）
提高社会保障待遇水平 （310）
加强工伤保险管理 （311）
推进高龄老人医疗护理计划试点工作 （311）
推进医保制度新政落地实施 （311）
提升医保监管效能 （311）
开展区工伤保险“进园区、进企业、进工地”系列宣传活动 （311）
开展宝山区异地就医结算工作实地督查 （311）
劳动关系 （311）
概况 （311）
加强和谐劳动关系建设 （311）
提升行政效能水平 （312）
加强劳动保障监察 （312）
区劳动人事争议联合调解中心成立 （312）
全国劳动人事争议处理效能建设示范工作总结会在宝山召开 （312）
妥善处置群体性劳资纠纷 （312）
做好信访和“12345”工单办理工作 （312）
民政 （312）
概况 （312）
基层建设 （312）
社会救助 （312）
优抚安置 （312）
双拥工作 （312）
殡葬管理 （313）
婚姻登记 （313）
开展“5·12”防灾减灾宣传活动 （313）
开展“见证甜蜜爱情、共享宝山文化”新人颁证活动 （313）
开展烈士纪念日活动 （313）
2017 年宝山区殡葬单位 （313）
残疾人事业 （313）
概况 （313）
开展元旦、春节“五送”帮困送温暖活动 （313）
超额完成区实事项目 （313）
落实惠残政策 （313）
开展康复服务 （313）
推进残疾人就业 （313）
举办区第六届残疾人运动会 （314）
完成残疾人信息数据动态更新 （314）
完成街镇残联换届工作 （314）
老龄事业 （314）
概况 （314）
养老服务 （314）

开展老年照护统一需求评估　（314）
开展养老机构服务质量大检查　（314）
实施“银龄居家宝”项目　（314）
加强养老服务资金监管　（314）
开展老年宜居社区建设　（314）
开展惠老助老活动　（315）
2017 年宝山区养老机构情况　（315）
社会组织管理　（316）
概况　（316）
开展社团、民办非企业年度检查　（316）
完善信息平台　（316）
民族与宗教　（316）
概况　（316）
开展民族宗教法规政策宣传　（316）
推进民族团结进步创建活动　（316）
加强宗教事务管理　（317）
加强民族宗教团体建设　（317）
2017 年宝山区清真食品供应网点　（317）
2017 年宝山区宗教活动场所　（317）
红十字会　（318）
概况　（318）
救助关爱　（318）
备灾救灾　（318）
开展救护培训　（318）
少儿住院互助基金　（318）
组织志愿捐献　（318）
开展红十字宣传　（318）
举办“初级救护知识进家庭”知识竞赛　（318）

镇·街道

杨行镇　（319）
概况　（319）
经济建设　（319）
2017 年杨行镇 60 岁以上老年人情况　（319）
2017 年杨行镇学校　（319）
2017 年杨行镇村委会　（319）
城乡建设　（320）
2017 年杨行镇居委会　（320）
就业和社会保障　（320）
社会事业　（320）
精神文明建设　（321）
举办第十三届中国现代民间绘画杨行年会暨杨行吹塑版画新作展　（321）
“杨行杯”乒乓球比赛举行　（321）
开展美好家园创建活动　（321）
杨行镇西街村老镇改造动迁工作启动　（321）
紫辰实验幼儿园投入使用　（321）
河道整治　（321）
月浦镇　（321）
概况　（321）
经济建设　（321）
城乡建设　（321）
就业和社会保障　（322）
2012 年～2017 年月浦镇 60 周岁以上老人情况　（322）
2017 年月浦镇学校　（322）
社会管理　（322）
2017 年月浦镇各村、居委会　（323）
民生事业　（324）
推进住宅小区综合治理　（324）
举办“美丽乡村”公益骑行暨生态环境综合治理主题宣传活动　（324）
区“居委通”现场推进会在月浦召开　（324）
月浦镇、月浦镇聚源桥村分获“全国文明镇村”称号　（324）
罗店镇　（324）
概况　（324）
经济建设　（324）
生态环境综合治理　（325）
城乡建设与管理　（325）
2012 年～2017 年罗店镇 60 岁以上老年人情况　（325）
2017 年罗店镇学校　（325）
美丽乡村建设　（326）
就业和社会保障　（326）
2017 年罗店镇村（居）委会　（326）
社会事业　（327）
平安建设　（327）
精神文明建设　（327）
加强社会治理　（328）
政府信息公开　（328）
举办第一届罗店花神庙会　（328）
强制清退宝罗奶牛场　（328）
举办第十一届罗店龙船文化节　（328）
向阳新村旧房改造项目开工　（328）
举办 2017 中国城市更新（上海）峰会　（328）
罗泾镇　（328）
概况　（328）
经济建设　（329）
社会事业　（329）
2011 年～2017 年罗泾镇 60 岁以上老年人　（329）
2017 年罗泾镇学校　（329）
就业和社会保障　（329）
镇村建设与管理　（330）
2017 年罗泾镇村、居委会　（330）
新农村建设　（330）
平安建设与综合治理　（330）
社区建设　（331）
精神文明建设　（331）
市领导到罗泾调研工作　（331）
获区第六届残疾人运动会团队总分第一名　（331）
举办宝山民俗文化节罗泾系列展演活动　（331）
举办第一届“十大名菜”评选活动　（331）
获区群众体育大会“罗泾杯”捕鱼比赛第一名　（332）
罗泾镇被评为第二批全国特色小镇　（332）
举行“8·23”侵华日军罗泾大烧杀 80 周年祭活动　（332）
获评“2013—2016 年度全国群众体育先进单位”　（332）
举办“一鸣泾人”农民篮球联赛　（332）
罗泾睦邻小镇·唐德国际影城开业　（332）
举办宝山湖长江蟹品鲜节　（332）
罗泾美丽乡村徒步赛举行　（332）
塘湾村被评为第五届全国文明村　（332）
获“2017 中国最美村镇”生态奖　（332）
塘湾村、海星村被评为市美丽乡村示范村　（333）
罗泾镇城管执法中队获评“2017 年度上

海市城管执法系统示范中队”（333）
顾村镇 （333）
概况 （333）
经济建设 （333）
城镇建设与管理 （333）
社会事业 （334）
2011 年～2017 年顾村镇 60 岁以上老年人情况 （334）
2017 年顾村镇学校 （334）
就业与社会保障 （334）
基层建设 （335）
平安建设 （335）
2017 年顾村镇村委会 （335）
2017 年顾村镇居委会 （336）
举办“美丽家园 幸福顾村”主题活动启动仪式 （336）
诗乡顾村“端午诗会”大型广场活动举行 （336）
中国首家 3D 打印文化博物馆落成开放 （337）
市经信委领导到顾村调研机器人产业 （337）
镇诗歌文化节暨第十届诗乡顾村年会举行 （337）
第二届全国诗歌大赛颁奖典礼在顾村举行 （337）
上海发那科成立 20 周年暨新产品新技术展示会举办 （337）
龙湖宝山天街正式开业 （337）
《广福乡粹》首发仪式举行 （337）
大场镇 （338）
概况 （338）
经济建设 （338）
2011 年～2017 年大场镇 60 岁及以上老年人情况 （338）
2017 年大场镇镇管学校 （338）
重点转型区域整治和开发 （339）
2017 年大场镇村（居）委会 （339）
城镇建设与管理 （339）
就业和社会保障 （340）
社会事业 （340）
社会治理体系建设 （341）
举办第三届“潜溪风情”文化节 （341）
祁连公园一期对外开放 （341）
市第六次“补短板”生态环境综合治理工作现场会召开 （341）
成功申报市江南丝竹项目保护传承基地 （341）
大场党群服务基地建成 （341）
成功创建市级“博爱街镇” （341）
大场镇侨联获市“示范街镇侨联”称号 （341）
苏金成入围全国“四个 100”“最美志愿者”上海推选名单 （342）
庙行镇 （342）
概况 （342）
经济建设 （342）
2011 年～2017 年庙行镇 60 岁以上老年人情况 （342）
2017 年庙行镇学校情况 （342）
城乡建设和管理 （343）
2017 年庙行镇村（居）委会 （343）
就业和社会保障 （343）
社会事业 （343）
社会治理和平安建设 （344）
推动“社区通”平台运用 （344）
试点“雪亮工程”建设 （344）
推进康家村“城中村”改造 （344）
举办 2017“魅力庙行”文化节 （344）
陈燕华聘为庙行“文化使者” （344）
北康路科普长廊建成 （344）
共建“上海科技金融创新创业示范基地” （344）
淞南镇 （344）
概况 （344）
经济发展 （345）
城市建设与管理 （345）
2012 年～2017 年淞南镇 60 岁以上老年人情况 （345）
2017 年淞南镇镇管学校 （345）
社会事业 （345）
就业与社会保障 （346）
社会治理 （346）
2017 年淞南镇居委会 （346）
华滋奔腾初步建成“亿元楼” （347）
开展“百姓公益课堂”培训 （347）
举办宝山“非遗”游园活动 （347）
上坤商业广场正式营业 （347）
举办寻找淞南符号·旅游摄影周活动 （347）
举办“文化微旅·乐游小镇”淞南微旅游周活动 （347）
上海飞镖黄金联赛总决赛在淞南举行 （347）
高境镇 （347）
概况 （347）
经济建设 （348）
2013 年～2017 年高境镇 60 岁以上老年人情况 （348）
2017 年高境镇学校情况 （348）
城镇建设与管理 （348）
就业和社会保障 （349）
2017 年高境镇居委会 （349）
社会事业 （349）
平安建设 （350）
社区管理 （350）
举办第一届“高境科创小镇”艺术创作大赛 （350）
上海市物联网联合开放实验室揭牌 （350）
高境镇社区文化活动中心开馆 （350）
国家司法部副部长刘振宇调研基层人民调解工作 （350）
宝山唯一一个镇级美术馆建成 （351）
举办第四届社区法治文化节 （351）
上海中设广场竣工 （351）
举办全国车辆模型公开赛（上海站） （351）
高境二小更名为高境科创实验小学 （351）
召开社会治理创新成果展示会 （351）
首次获评“全国社区教育示范镇” （351）
友谊路街道 （351）
概况 （351）
街道经济 （351）
2017 年友谊地区幼儿园情况 （352）
2017 年友谊地区中小学情况 （352）
社会事业 （352）
民生服务 （352）

城市网格化管理　（353）
2017 年友谊路街道居委会　（353）
市容环境　（353）
住宅小区综合治理　（353）
平安建设　（354）
开展“五违”整治　（354）
创建区“交通文明示范区”　（354）
党建工作　（354）
友谊都市产业服务中心竣工　（355）
吴淞街道　（355）
概况　（355）
旧区改造　（355）
开展“五违四必”整治　（355）
2017 年吴淞街道居委会　（355）
就业与社会保障　（355）
推进住宅小区综合治理　（356）
推进社区自治共治　（356）
社区文化建设　（356）
2017 年吴淞街道辖区学校　（356）
平安建设　（356）
党建工作　（357）
开展部队“停偿”项目清理整治工作　（357）
设立“法律日（夜）门诊”　（357）
开展“做一天社区工作者”主题党日活动　（357）
主办区群众体育大会武术比赛　（357）
举行庆祝建军 90 周年“双拥小苑”揭牌仪式暨文艺演出　（357）
举办“重走红军路——城市定向挑战赛”　（357）
张庙街道　（358）
概况　（358）
民生与社会事业　（358）
2017 年张庙街道学校情况　（358）
社会治理　（359）
2017 年张庙街道居委会　（359）
开展住宅小区综合治理　（359）
老旧公房成套改造　（359）
社区文化体育建设　（360）
城市管理　（360）
公共安全　（360）
平安社区建设　（360）
精神文明建设　（361）
创建“国际安全社区”　（361）
呼玛路“法治文化一条街”升级改造　（361）
举办第七届“老街·新居”市民文化节　（361）
泗塘七村“科普之光”城市景观带建成　（361）
张庙社区文化活动中心新建工程开工　（361）

人物·名录·荣誉榜

人物　（363）
林庆凡　（363）
党政机关、民主党派、群众团体负责人名录　（363）
中共宝山区委　（363）
人大常委会　（365）
审判、检察机关　（366）
人民政府　（366）
政协　（367）
民主党派　（367）
人民团体和群众团体　（368）
街道、镇、园区　（368）
区域内部分单位　（369）
先进集体　（370）
全国先进集体　（370）
上海市先进集体　（370）
先进个人　（372）
全国先进个人　（372）
上海市先进个人　（372）

附　录

2017 年区委、区委办、区政府、区府办主要文件目录　（375）
区委　（375）
区委办公室　（377）
区政府　（378）
区政府办公室　（381）
统计资料　（383）
2017 年宝山区社会经济主要指标　（383）
2017 年宝山区区级增加值　（384）
2017 年宝山区税收及构成　（384）
2017 年宝山区财政收入　（384）
2017 年宝山区财政支出　（384）
2017 年宝山区农业总产值及其构成　（385）
各时期宝山区社会经济主要指标平均增长率　（385）
2017 年宝山区耕地面积　（386）
2017 年宝山区邮政、电信　（386）
2017 年宝山区公共文化设施　（386）
2017 年宝山区广播电视业　（386）
2017 年宝山区商品销售额和社会消费品零售总额　（387）
2017 年宝山区公共图书馆　（387）
2017 年宝山区体育事业　（387）
2017 年宝山区火灾事故与消防　（388）
2017 年宝山区社会治安　（388）
2017 年宝山区律师、法律服务及调解工作　（388）
2017 年宝山区职工人数、工资总额及平均工资　（389）
调查资料　（390）
宝山区中小河道黑臭的原因分析及对策建议（节选）　（390）
宝山区公益性社会组织发展的情况调查（节选）　（391）
宝山区汽车零部件产业现状分析报告（节选）　（393）

索　引

索引　（397）

特　载

■编辑　陈　亮

中共上海市宝山区委常委会2017年工作报告

——2018年1月5日在中共宝山区委七届五次全会上

中共宝山区委书记　汪　泓

2017年是党的十九大、市第十一次党代会召开之年，是全面落实区第七次党代会部署的开局之年，也是深入实施区“十三五”规划的关键之年。在市委的坚强领导下，区委常委会全面贯彻党的十九大精神和习近平总书记系列重要讲话精神，积极践行新发展理念，围绕“两区一体化升级版”奋斗目标，团结带领依靠全区干部群众大力发扬“只争朝夕、敢为人先、求真务实、开拓创新、追求卓越”的拼搏精神，推出了一系列重大举措，推进了一系列重大工作，解决了一些过去想解决而没有解决的难题，党建经济社会各项事业迈上新台阶。

吴淞口国际邮轮港跃居亚洲第一、世界第四；拆除违法建筑1563.8万平方米，排名全市第2；“1＋12”河道考核断面实现动态达标，达到年度目标145%；国家卫生区复审暗访测评排名各区第2；创新推广党建引领社会治理工作系统“社区通”；劳动人事争议效能建设成果获得国家人社部充分肯定，代表上海在全国大会上交流基层民政工作经验；全国总工会在宝山召开会议推广顾村非公企业工会改革经验；智慧城市发展水平位列郊区第1位；月浦镇被评为全国文明镇；罗店镇被批准为第三批国家新型城镇化综合试点地区；罗泾镇被批准为第二批中国特色小镇，宝山经济社会发展迈出坚实有力的一步，为全市发展大局作出新贡献。

一、坚持党对一切工作的领导，全面从严治党成效凸显

不忘初心，牢记使命，提高党把方向、谋全局、定政策、促改革的能力和定力，不断提升党的建设科学化水平。

（一）把喜迎十九大和学习宣传贯彻党的十九大精神作为贯穿全年的首要政治任务。结合深入推进“两学一做”学习教育常态化制度化，持续开展“喜迎十九大，相聚在党旗下——培育选树宝山好党员、好支部”主题活动，全年培树1192名好党员、515个好支部，认真做好“砥砺奋进的五年”主题宣传，发挥激励、示范和导向作用，营造争先创优的浓厚氛围。党的十九大胜利召开后，区委把学习宣传贯彻党的十九大精神作为首要政治任务，制定《关于认真学习宣传贯彻党的十九大精神的决定》《宝山区学习贯彻党的十九大精神宣讲工作方案》，切实把广大干部群众的思想和行动统一到十九大精神上来。认真组织落实两级

2018年1月5日，中共上海市宝山区第七届委员会第五次全体会议召开　摄影/李苏新

中心组学习，开展学习贯彻十九大精神心得交流体会，引导广大党员干部真正做到学懂弄通做实。区委主要领导率先垂范，为处级领导干部、“两代表一委员”、老干部、非公企业职工及工会干部等作专题报告。建立区、处级单位两级宣讲团，明确由党组织书记担任团长带头宣讲，在全区开展多形式、分层次、全覆盖的集中宣讲活动，开展1000余场基层理论宣讲、覆盖听众超过10万人次，有效推进学习进企业、进农村、进机关、进校园、进社区、进军营、进网络、进楼宇。

（二）区委总揽全局、协调各方的领导核心作用充分发挥。旗帜鲜明讲政治，把党的政治建设摆在首位，不折不扣落实中央、市委决策部署。加强区委常委会自身建设，完善“三重一大”事项的科学民主决策机制，健全区委专题会议深入研究、书记会充分酝酿、常委会集体民主决策以及全委会决策和监督机制，全年召开区委专题会23次、书记会58次、常委会51次。支持人大依法履职和行使权力，围绕“史上最严”的食品安全法、道路交通条例开展执法检查，围绕补短板及群众关注的热点问题，聚焦生态环境治理、产业转型、民生保障、教育优质均衡发展、司法改革等领域开展监督，强化专题询问，完善对“一府两院”的法律监督和工作监督。修订区人大及其常委会各项工作制度，不断提升工作规范化、制度化水平。广泛开展代表联系社区活动，畅通代表与群众沟通渠道。支持政协履行职能和发挥作用，牢牢把握团结和民主两大主题，全年开展对口协商、界别协商16次；各专委会聚焦“提高众创空间质量”等区委、区政府中心工作，就10多个课题开展调研，并形成成果，围绕“五违四必”、中小河道整治、国家卫生区复审等市民群众关心的热点问题开展专项视察。畅通社情民意反映渠道，开展“委员进社区”活动，有效发挥参政议政和民主监督作用。巩固和加强爱国统一战线工作，坚持和完善政党协商制度，委托各党派区级组织对“五违四必”及中小河道整治工作进行专项监督，持续办好长江口民营经济论坛等主题活动，全面推进上海党外代表人士挂职锻炼基地及党外代表人士队伍建设，全面落实党的民族、宗教等政策，积极做好港澳台侨和新阶层统战工作，社会主义学院正规化建设取得新突破。统筹做好党领导下的各项工作，充分发挥人民团体特别是工青妇等组织作用。继续加强党管武装和“双拥”创建工作，积极争创全国双拥模范城“八连冠”。深化司法体制改革，大力支持法院、检察院依法独立公正行使审判权、检察权。认真做好老干部、党校、档案、史志、机要保密等工作。

（三）思想理论武装和意识形态工作富有成效。用习近平新时代中国特色社会主义思想武装全党，坚定道路自信、理论自信、制度自信、文化自信。全面落实区委意识形态工作责任制，接受市委专项督查并全面加强整改落实，区委中心组学习教育持续深化，全年组织专题学习25场次。深入推进“两学一做”学习教育常态化制度化，制定《实施方案》并形成60项任务清单，督促贯彻落实。深入开展纪念建党96周年“十个一”系列活动，营造了红色教育的浓厚氛围。围绕学习贯彻十八届六中全会、市十一次党代会和区第七次党代会精神，积极开展群众性理论宣传，开展巡回宣讲683场，累计听众达4万余人。坚持正面宣传为主，扎实推进城市形象片、专题片制作，集中推出一批重大新闻报道，在中央、市级媒体刊发报道近1900篇（条），展示宝山城市形象。加强互联网新平台新阵地建设和管控，率先建立新媒体矩阵和自媒体联盟，广泛团结体制内外客户端平台，全面建成“两微一端一网”的新媒体格局。全面推进“宝告汀”建设，完善负面舆情处置搜报引导、突发事件媒体接待、舆论监督反馈回应等工作制度。

（四）领导班子和干部人才队伍建设切实增强。坚持正确选人用人导向，突出政治标准，好干部标准落到实处。选优配强处级领导班子，用好“六必研”工作机制，出台干部调整方案30批、涉及干部213人次。换届以来，累计调整干部611人次，其中提拔70后处级干部103人次，占提拔干部总数的50%。开展新一轮年轻干部调研，形成515人的区年轻干部库、339人的国资和教育卫生系统年轻干部库、154人的党外年轻干部库，遴选选派90名优秀年轻干部开展基层实践。举办近50期各类主体培训班次，调训处科级干部4900余人次，深化推进区领军人才、第八批拔尖人才和青年尖子培养计划，干部队伍综合能力素质进一步提升。

（五）党的基层组织力不断提升。突出政治功能，确保党的路线方针政策和决策部署贯彻落实。全面加强城市基层党建工作，制定出台《关于全面加强城

2017年7月1日，宝山区委举办“重温入党誓词 坚定理想信念”主题党日活动

市基层党建工作的实施意见》及80条任务清单，整体推进各领域党建共建融合发展。党支部示范点建设提质增效，着力打造3家市级党支部建设示范点，命名52家区级党支部建设示范点。拓展党建服务中心功能，推出街镇社区党建服务中心菜单式服务手册，创设“相约宝山·党徽闪耀”八大系列主题党日活动。开展“岗位建新功，党员见行动”活动，在窗口单位和服务行业设置党员示范岗717个、党员先锋岗422个、党员责任区377个，深入推进“三亮三比三评”活动，建立“服务之星”排行榜等工作机制。落实“双报到、双报告”制度，90%以上在职党员到社区报到，积极认领公益项目，发挥先锋模范作用，服务社区群众。探索网格化党建，初步划分党建网格100个，实现党的工作和组织全覆盖、无遗漏，联系服务群众“零距离”。全面从严党员教育管理，坚持“三会一课”制度，严格落实组织生活要求，严把发展党员入口关，有序开展失联党员和不合格党员处置。强化基层党建队伍建设，实现居村党组织书记集中轮训全覆盖，加大国企、“两新”组织党组织书记的培训力度。

（六）党风廉政建设和反腐败工作取得新成效。始终站在全面从严治党的政治高度，切实担负党风廉政建设主体责任，持之以恒正风肃纪，坚持无禁区、全覆盖、零容忍，强化不敢腐的震慑，扎牢不能腐的笼子，增强不想腐的自觉。深化党风廉政建设责任风险清单、任务清单、监督清单“三项清单”制度，实现全区科级以上干部全覆盖，共梳理责任风险清单7023条、防范措施1.85万条。综合运用监督执纪“四种形态”，推动全区74个处级单位、655名区管干部廉政档案建设全覆盖，深化廉政风险抄告制度，编报《告知单》《专报》26期。全区各级纪检监察组织受理信访举报465件次，处理问题线索359件，立案139件，结案138件，给予党政纪处分145人次，移送司法机关处理10人。驰而不息纠正“四风”，对8家处级单位及所属73家村居、镇属公司、学校开展了三轮专项检查，加大制度建设、教育预防、问题处理等力度，查处违反八项规定精神问题22个，处理相关责任人37人，强化“一案双查”，形成知责、履责、督责、述责、问责工作闭环，推动中央八项规定精神落地生根。深化巡察监督，配齐配强巡察力量，完成三轮13家单位巡察，对10家单位开展“回头看”，聚焦问题导向，发挥巡察利剑作用，提出巡察建议82条，移送问题线索22件。按照中央和市委确定的“时间表”和“路线图”，稳妥有序推进本区国家监察体制改革试点工作。

二、坚定不移贯彻新发展理念，经济规模和质量效益不断提升

积极对接上海自贸区、科创中心建设两大国家战略，深度融合、转型发展，推动“放管服”改革，制定“六个统筹”办法，加快培育战略性新兴产业，实现经济稳定增长、提质增效。

（一）经济增长稳中有进，呈现“五增五升”的良好态势。“五增”即：完成税收总收入460亿元，同比增长30.1%；完成区地方财政收入151.1亿元，同比增长10.8%。预计全年实现增加值1117亿元，可比增长6.5%；社会消费品零售总额694亿元，同比增长8%；完成固定资产投资340亿元。“五升”即：招商引资增长强劲，新增注册企业27603家，日均诞生企业数138家，列全市第五，全区企业总数近14.5万家。商务经济增速较快，合同外资12.5亿美元、同比增长2.4倍，商品销售总额3965.2亿元、同比增长20.2%，外贸进出口总额659亿元、同比增长41.5%，三项增幅均为全市第一。工业生产持续回暖，完成工业总产值1284.1亿元，同比增长10.2%，增速高于上年同期水平19.5个百分点。其中规模以上工业总产值1090.3亿元，同比增长11.1%。战略性新兴产业比重提升，战略性新兴产业制造业产值增长14.5%，占全区规上工业比重达到26.4%，增速高于上年同期水平18.2个百分点；信息服务业、文化创意、生产性服务业营业收入增速分别达59.3%、28.7%、28.7%。居民收入持续提升，居民人均可支配收入增长9.1%，增速快于经济增长。国资国企改革不断深化，预计全年直管企业可实现营业收入53.9亿元；实现净利润3.3亿元，同比增长11%。

（二）科创中心重要功能区整体推进。制定宝山区《全面对接科创中心建设2017年重点工作安排》，做强张江宝山园，推进规划范围向吴淞工业区、南大等重点产业板块调整集中，扎实推进4个重点专项共23项重点工作。制定《宝山区进一步推进大众创业万众创新实施方案》，新增4个市级众创空间、3个市级科技孵化器，市级以上众创空间总数达到18家，新增院士专家工作站4个。推进“产学研用金”协同，区企校共建上大—宝山军民融合产业园，与中科院上海技术物理研究所、上海科学技术交流中心签约合作，美钻与交大、工程大联合建立国家级研发中心，32个项目获得上海市高新技术成果转换认定，10个企业获2016年度上海市科学技术奖。推广“基金+基地”模式，积极参与并推动100亿元规模的全国首个市场化运营双创母基金正式运营，集聚1亿元以上各类基金40家。制定《宝山区深化供给侧结构性改革的实施意见》，形成《宝山区2017年全面深化改革工作要点》，提出27项改革工作，细化落实到38家责任部门。深化放管服改革，行政审批目录由592项减少为581项，事中事后监管平台入选全市第一批自主改革创新经验案例，向全市复制推广。试行“容缺”预审预批制度，建立跨部门企业准入“单一窗口”制度，内资企业办事时间由8个工作日缩短至5个工作日，外资企业由20个工作日缩短至5个工作日。有序推进区级网上政务大厅、区行政服务中心统一受办理系统、区电子政务云、公共安全视频监控共享平台等一批智慧城市重大项目建设，百安居全国首家家居智慧门店顺利开业。

（三）产业体系加快构建。着力推进创新要素集聚，持续培育领衔产业+基础性产业的产业体系。积极对接自贸区战略，大力推进区港联动，获批上海邮轮服务贸易示范基地，引进嘉宏、地中海两家外资中国总部项目。依托全国首个“中国邮轮旅游发展实验区”，着力打造邮轮经济全产业链。全区累计接靠邮轮466艘次、出入境旅客292万人次，邮轮旅游业实现营业收入85.57亿元，稳居亚洲第一、世界第四。大力发展“互联网+”、新材料、新一代信息技术、创意产业等基础性产业。成为全国钢铁电商平台交易集聚高地，平台交易量、交易金额约占全国规模以上钢铁电商平台总开票量的三分之一，上海钢联向世界输出首个中国钢铁价格指数。抓招大引强，夯实发展基础，集中启动总投资300亿元的20个重大产业项目。着力推进国家“两机专项”之一的重型燃气轮机、无人艇科技攻关项目、国家车联网示范应用项目等落地，上海市发那科机器人三期等项

目加快建设，华域汽车、博泰车联网等项目加快推进，上海石墨烯产业技术功能型平台列入上海科创中心“四梁八柱”建设项目，上海市物联网联合开放实验室在宝山揭牌，启动宝山区智能硬件产业集群发展规划。建成1个国家级、2个市级工业设计中心，5家市级文化创意产业园区。修订出台新一轮支持产业发展“1+9”政策，全年扶持资金达2.88亿元，扶持项目833个。

（四）“三线五园”产业布局初具规模。依托3条轨交线在宝山的30个站点，形成面上辐射、点上集聚、线上联通的现代服务业发展格局，初步形成东南中北四大主体功能产业布局规划。1号创新带、3号创业带、7号创意带，建成98个服务业载体、近600万平方米，集聚“四新”企业2万余家、上市挂牌企业96家，建成“四新”经济创新基地9家，申请专利总量达5240件。探索实施“租税联动”，亿元载体由2016年的3个上升到10个，全区66个重点商务载体单位面积税收达1077元/平方米，同比上升55.4%。对接“中国制造2025”，强化区域经济统筹发展，形成“六个统筹”“一意见两办法两清单”政策体系，严把土地和产业准入关。健全区领导联系走访重点企业制度，推动工业园区转型升级，盘活太平洋机电、科洛尼金属等低效工业用地，创新形成厂房不作灭失的收储模式。“区区合作、品牌联动”不断深化，推进与中船、宝武、中节能、招商局等产业集团全面战略合作，与临港集团合作建设的高境“科创小镇”新业坊一期即将开业，城市工业园区“科技绿洲”有序推进，与金桥集团合作建设的上海北郊未来产业园先行区首期183亩项目顺利开工，工信部批准的国内首个3D打印工业文化博物馆开馆，创新产业集聚效应逐步显现。

三、坚持品质为先、产城融合，重点地区功能全面突破

注重形态优化和功能提升并重，推动宝山向“创新、人文、生态”的现代化主城区转变，走出一条高度产城融合的发展之路。

（一）加快提升邮轮滨江带功能。对接“一带一路”、长江经济带建设国家战略，对标上海建设国际航运中心和打造世界著名旅游城市目标，加快推进吴淞口国际邮轮港后续工程建设，年内基本完工。邮轮经济全产业链优化拓展，上游打造国际邮轮产业园，加快建设邮轮建造配套产业体系。积极协调国内首支邮轮产业基金落户，首期将募集300亿元。中游打造邮轮总部基地，积极引进邮轮总部型企业，累计引进邮轮相关企业50余家。下游创新拓展邮轮服务，“诺唯真喜悦号”“盛世公主号”成功首航，游客自助通关率达40%，通关查验时间缩至3秒，达世界领先水平。国际邮轮船供实现零的突破，完成20个航次共76个国际货柜供船业务，总计货值425万美元，涉及货品2000余种。成功打造邮轮旅游跨境交易平台。“港城融合”开发建设稳步推进，与招商集团合作共建上海邮轮城。临江商业商务中心项目顺利奠基，长滩音乐厅“水晶”方案、长滩景观塔方案基本完成。

（二）加快推进吴淞工业区转型。按照城市副中心定位和市委“将吴淞工业区转型为上海面向未来战略性新兴产业和新型城市发展的一面旗帜”的要求，完成结构规划编制，开展先行启动区部分单元控详规划以及蕴藻浜沿线功能定位研究。吴淞科技园、中成智谷等项目建成投用，上海国际能源创新中心、上海建筑设计产业基地、中国宝武特钢及不锈钢地块等8个转型项目抓紧推进，上大美院项目即将落地。加快完善“1+1+X”转型开发机制，与宝武集团等合作组建平台公司。

（三）加快推动南大地区开发。按照市委“不低于黄浦江两岸”开发标准的要求，打造南大未来生态智慧城。全力推动央企、市属国有企业征收补偿工作，68个央市属国有企业权证地块，已累计完成62个地块征收签约，集体土地上企业签约率达99.8%、腾地率98.8%，居农民签约率达92%，征收工作已接近尾声。全力推进40余个配套项目建设，基本建成3条内配套道路，完成一期30公顷绿地建设，44.3万平方米动迁安置房建成，文海路东侧地块安置房交付使用，学校、菜场等15个市政公建配套项目有序推进。同时，积极推动与地产集团、临港集团等战略合作，建立创新开发建设的体制机制，打造城市功能转型的实践区和战略性新兴产业发展新高地。

（四）加快推进新城镇建设及老镇旧区改造。初步建成顾村、罗店大居城市框架，竣工交付535万平方米市属保障性住房，完善与地产集团、上实集团三方战略合作机制，共同推进8.3平方公里人居典范和产城融合样板的“新顾城”建设。顾村老集镇、杨行老集镇等6个“城中村”改造基本完成动迁工作，康家村成为全市首个“城中村”规划调整落地后正式开工的项目。

四、坚持管建并举、管理为重，城乡环境品质明显改善

坚定不移践行“绿水青山就是金山银山”理念，形成节约资源和保护环境的空间格局、产业结构、生产方式，使生产生活更加绿色低碳，城乡环境更加优美宜居。

（一）城市功能定位持续优化。坚持规划引领，落实重点区域发展规划，启动滨江整体规划编制和控详规划调整，推进活力滨江空间建设。统筹推进城乡发展一体化，聚焦城乡空间布局、产业发展、生态环境、基础设施、公共服务、社会治理等六大方面，分解落实20项重点工作，具体细化到58项指标，打造“658”升级版的城乡发展一体化。美丽乡村建设全面实施，罗泾镇塘湾村、海星村成功创建上海市美丽乡村示范村，6个村完成区级示范村验收，全区休闲农业景点累计接待游客57万人次。农业供给侧结构性改革深入推进，农技推广获全国农牧渔业丰收奖。农村改革不断深入，农村承包地确权工作率先顺利通过市级验收，94个村完成产权制度改革的村落实分账管理，“村经委托镇管”的积极效应日益显现。

（二）重大工程建设取得实效。市级快速路G1501越江隧道、S7公路顾村段完成腾地，G1501A段完成与上港瑞泰划拨协议签约，江杨北路绿地搬迁完成。重点基建国考项目泰和污水厂正式开工，城市规划展示馆竣工验收完成。轨交15号线丰翔路站、锦秋路站、顾村公园站完成交地，南大路站富扬浴室、新大化工厂等完成腾地，轨交18号线长江南路站临时公交枢纽建成启用。大居外配套道路沪太路交叉口正式贯通，祁连山路北段（锦秋路—塘祁路）启动绿化搬迁。罗店大居20条道路完工部分、5所学校及1个社区服务中心全部完成临时移交接管。新建6条微循环道路，新辟13条公交线路，新增9个共享停车场和420个共享泊位，地区主要道路平均拥堵指数1.34，比去年同期下降0.05。

（三）区域环境质量有效改善。持续优化绿色生态环境，新建绿地128.6公顷，城市绿道43公里，立体绿化3万平方米，新增公园绿地7座，完成272亩林地建设。基本建成“一环、五园、六脉、多点”绿地框架，全区绿地面积5461公顷，人均公园绿地面积12平方米，森林覆盖率16.2%，超出全市平均水平。吴淞炮台湾湿地森林公园创建为国家级湿地公园；顾村公园连续7年成功举办“樱花节”，单日最高客流18.8万人次，再次刷新全市游园纪录。群众绿化工作成效显著，后工业景观示范园项目荣获“中国人居环境奖”。全面完成中央环保督察整改任务，率先完成4877个违法违规建设项目的清理整治，环保处罚额度是去年同期的244.3%，位居全市前列。污染防治攻坚力度前所未有，全面完成第六轮环保三年行动计划51个项目任务和首轮清洁空气行动计划104个项目任务，全区77个水质断面达标率为59.7%，同比大幅上升57.6个百分点；降尘量、PM2.5浓度创历年同期最低水平，同比分别下降9.8%、14.6%。垃圾分类“黄马夹”专管员队伍荣获中国城市环境卫生创新银奖。

（四）生态环境综合治理成效显著。“五违”整治走在全市前列。坚持“三个必拆”，累计拆违1563.8万平方米，位列全市第2，清理违法用地3614.1亩，整治违法排污企业635家，取缔违法经营户1202家，清退违法居住人口37982人，消除安全隐患1878处，超额完成年度目标任务。536个驻区部队停止有偿服务项目全面完成。创新运用“网格化+”等管理手段，落实“五违”增量“零报告”制度。积极推进建筑垃圾资源化利用处置中心项目建设，新建北京建工、上海庆龙机械施工有限公司、宝武集团等三处五违整治建筑垃圾资源化处置中心，日处理量达4000吨以上，资源化利用率达90%。中小河道治理成果突出，全面落实“河长制”，确定470名三级河长，实现全区河湖水体全覆盖，启用“河长微信直通车”，及时处置难点问题，全部完成221条段214公里黑臭河道综合整治任务。创立“板块治理、色块管理”模式，完成河道两岸拆违195万平方米，完成率103.4%。“1+12”河道考核断面实现动态达标，达标率144%，其中国考断面练祁河瀏川路桥水质由劣Ⅴ类提高到Ⅲ类。河道整治公众满意率90%以上。“5+1”排水系统确保2018年汛期投入使用。

五、坚持以人为本、普惠均等，人民获得感满意度稳步提升

坚持人人尽责、人人享有，坚守底线、引导预期，完善公共服务体系，为群众增福祉，让群众享公平，满足群众日益增长的美好生活需要。

（一）就业和保障水平显著提高。坚持就业优先和积极就业政策，实现更高质量充分就业。大力推进第二轮创业型城区创建，出台创业扶持“新8条”，落实“人才政策30条”，启动实施“满意100”人才集聚工程，城镇登记失业人数控制在2.83万人以内、“就业困难人员”按时安置率达100%。完成第二批20家“创赢驿站”布点。组织开展就业援助月和“春风行动”等各类招聘会233场，提供招聘岗位5.5万个。建立青年（大学生）职业训练营，为邮轮产业配套“雏鹰计划”，组织开展第七届创业嘉年华、大学生创业训练营等各类创业活动103场次，惠及5017人。出台“1+7”被征地人员社会保障政策体系，新征地人员落实社会保障率达100%，区镇集中管理征地养老人员实现区级统筹管理，征地养老人员生活费、城乡居民月基础养老金增幅分别达18.4%和13.3%。完成一站式医疗救助平台建设，加大流浪乞讨人员救助力度，累计救助351人次。平稳实施残疾人交通补贴。

（二）老龄事业全面可持续发展。坚持“普惠广覆，优质贴心”的发展原则，打造“五心养老”服务品牌，深化“五位一体”社会养老服务体系建设。新建2家养老机构，新增养老床位571张。完成8家养老机构设置医疗机构、19个社区睦邻点建设。新建4家老年人日间照料中心、4家长者照护之家、4家综合为老服务中心。顺利推进高龄老人医疗护理计划试点工作，总计服务量近14.92万人次。建成庙行、张庙、高境等9个老年宜居社区，“银龄居家宝”智能居家养老服务实现全覆盖，惠及30万老年人。一定规模养老机构内设医疗机构达100%，养老机构、社区托养机构与医疗机构服务签约率达100%。稳步实施老年照护统一需求评估，惠及群众2389人次。

（三）教育医疗事业齐头并进。把教育放在优先位置，加快教育现代化建设，办好人民满意的教育。全面启动教育资源统筹改革，进一步优化“十三五”教育资源规划布局，全年新开办9所学校。推进学区化集团化办学，新建吴淞中学教育集团和长江路教育集团，推进行知、上大、罗店教育集团内涵式发展，加快优质资源共享。扎实推进“有品质幼儿园”创建、“新优质学校”集群发展和“特色高中”建设，辐射引领其他学校。组建公办民办幼儿园共同体，小天鹅、七色花、徐悲鸿等3所市示范园顺利通过市级复验。统筹推进高考改革，公办高中高考达线率92.4%、同比提高8个百分点，创历史新高。出台教育系统优秀人才激励办法，完成新一轮骨干教师评选。成立教育督导委员会，积极创建“全国责任督学挂牌督导创新区”。推进产教融合，开展职业教育“现代学徒制”试点。强化终身教育“乐学宝山”品牌建设，成功创建20个社会学习点。深化医疗体制改革，通过国家卫生区复评审和全国健康促进区评审，全面取消公立医院药品加成。与复旦大学附属肿瘤医院合作共建“肿瘤专科医联体”，启动“宝山—新华”儿科医联体首家试点医院建设，联合华山、市一、曙光、市九、同济等市级优质医疗资源，累计成立七大医疗联合体，满足人民群众就诊需求。区内17家社区卫生服务中心全面推进社区综合改革，逐步建立目标明晰、标准明确、科学运行、资源整合、竞争开放的社区卫生服务平台。制定卫生系统紧缺人才住房补助办法。完成“1+1+1”医疗机构组合签约人数31.2万人，位列全市第2位。完成区人口健康信息网基础设施及区健康档案管理信息平台升级建设。

（四）文化体育事业蓬勃发展。着力满足广大群众文化生活需求，荣获中宣部“五个一”工程等18项大奖的《挑山女人》在全国成功巡演五年，并完成改编电影拍摄。引进全国和本市精品力作，邀请尚长荣、谷好好、尔东强、史依弘等来自全市近百位知名艺术家、专家学者，建立200场市民艺术修身导赏资源库。搭建“宝山大剧荟”交流平台，引进话剧《大清相国》、芭蕾舞剧《简爱》、京剧《曹操与杨修》、昆剧《南柯记》《邯郸记》、歌剧《蝙蝠》、评弹《林徽因》、滑稽戏《乌鸦与麻雀》等优秀剧目。设立文化事业和文创产业“两个3000万”资金，成功创建“国家文化产业示范基地”，升级打造“陈伯吹国际儿童文学奖”，开展

系列书画摄影展活动。推进上海樱花大剧院、上海长滩音乐厅、淞沪抗战纪念馆二期、宝山城市规划馆等“一院一厅四馆”重点文体项目建设，新增文化设施7个，全区公共文化设施总面积达36.3万平方米，人均公共文化面积0.179平方米。不断提升公共体育服务水平，推进“15分钟体育生活圈”建设，新增体育设施面积16.2万平方米，人均体育场地面积1.95平方米，同比增长3%。举办2017宝山区群众体育大会，共举办各类赛事活动500余场，参与人次近30万。宝山体育中心接待市民群众近500万人次。“篮球城”建设持续推进，加大上海宝山大华女篮扶持力度，积极引进2017NCAA常规赛等各类篮球赛事。全运会宝山籍运动员获3金、2银、1铜，22人次获前八名。

（五）精神文明建设工作不断深化。坚持贯彻“双为”服务、“双百”方针，坚定文化自信，推动文化繁荣兴盛。积极培育和践行社会主义核心价值观，切实在落细落实落小上下功夫，强化教育引导、实践养成、制度保障，以“德润滨江、善行宝山”为主题，开展第二届“宝山好人”主题活动，在全市率先建立关爱好人机制并拨付专项资金。1人荣登“中国好人榜”，1人获评2016年度上海市精神文明好人好事，2户家庭获评2017年全国“最美家庭”。加强志愿服务体系建设，实现区、街镇、居村三级志愿服务中心站点全覆盖，在全市率先成立“宝山区志愿服务联盟”，首批193个志愿服务项目通过线上线下同时发布，努力实现供需精准对接。全区注册志愿者人数达30万人，开展各类志愿服务1.7万场次，服务群众近100万人次。深化精神文明创建，全力以赴做好上海市文明城区复评各项工作，月浦镇聚源桥村和罗泾镇塘湾村获评第五届全国文明村，上海市宝山区中西医结合医院获评第五届全国文明单位。

六、坚持创新治理、共建共享，社会发展保持和谐稳定

创新社会治理，打造共建共治共享的社会治理格局，牢牢守住城市安全底线，人民群众安全感和满意度始终位居全市前列。

（一）党建带群建促社建稳步推进。建立完善“纵横并进”的三级区域化党建体系，发挥行业优势，增加科技、物业两个专业委员会，实现共建联建，排摸党建资源152项、党建需求144条，梳理资源清单和需求清单，725个区域化党建项目在基层落地。持续深化基层党建工作品牌——“红帆港”，在街镇园区、村居、重大项目工地、“两新”组织建成743个党建服务站点，同步叠加群团服务功能，打造党群一体化服务枢纽平台。组建185人的工建、团建服务党建指导员队伍，深入“两新”组织协助开展党建工作。非公企业工会改革率先破题，有效破解非公企业工会组建难、职工入会难、保障不充分、维权不到位等问题，经验获全国推广。充分发挥社会组织作用，用好2000万元专项扶持引导资金，2017年优选97个社区公益服务项目服务群众。

（二）城市治理精细化水平显著提升。建设“自治、共治、德治、法治”四治一体家园，创新推出党建引领社会治理工作系统“社区通”，全区550个居村委（含筹建）实现全覆盖，超过42万名居村民（32万户家庭）实名加入，4万余名党员在网上亮身份、做表率，439名社区民警全部上线，“警民直通车”“物业之窗”“家庭医生”版块启动试点。全员交流互动1157万人次，解决群众关心关切的问题3.2万余个。持续深化拓展街镇“公共管理、公共服务、公共安全”服务内涵，聚焦民生短板，涌现出高境镇“一居一品”、友谊路街道“谊家党建五福同心”、张庙街道“三亮四联五化六先”工作法、杨行镇“三联系六满意”等为民服务品牌。完善镇管社区模式，首批4个基本管理单元顺利通过市级验收，“两委一中心”均有效运转，“3+3”资源全部配置到位，服务覆盖40平方公里、45万市民。发挥“网格化+”综合平台功能，建立网格化常态长效监管模式，受理网格案件633259件，结案率97.54%，及时率100%，综合评价全市第六。740个小区全覆盖推进住宅小区综合治理，先行完成张庙街道5平方公里、33个工人新村综合治理，获2017年中国人居环境奖，成功创建国际安全社区。“霄云湾”公租房“绿色环保、互联网+”智慧社区获评首批“上海市公共租赁住房管理服务创新示范项目”。新改建5家标准化菜场和50家智能微菜场。开发上线“酒类移动巡查系统”APP，率先将酒类监管纳入网格化管理。区行政服务中心“互联网+政务服务”被授予“中国政务服务突出贡献奖”。

（三）城市公共安全底线守住兜牢。认真落实《关于进一步加强安全生产工作的若干意见》，扎实开展生产、消防等安全隐患排查工作，严格落实挂牌督办和“黑名单”制度。稳步推进“平安宝山智联网”和“雪亮工程”项目建设，启动智慧公安建设，12个街镇、407个村居综治信息系统、5000多个视频监控探头接入区综治信息中心平台，实现联网运行，全年“110”报警类案件接警数同比下降29.5%。着力“建设市民满意的食品安全城区”，累计检查5.78万户次，同比上升20.1%。开展高风险餐饮单位“夜鹰+双随机”检查，实施错时监管着力消除食品安全隐患。探索建立全区食品冷链储运智能管理系统，对45家高风险食品生产企业和餐饮单位“远程监控”。在全市率先启动食品安全“守信超市”创建活动。推进消防实事项目建设，为老旧小区安装2000套电弧火灾探测装置，为14个街镇园区配备27台消防巡防车。“一村居一法律顾问”实现全覆盖。深化“大调解”工作机制，受理各类矛盾纠纷调解11139件，调解成功率98.86%。做好矛盾纠纷排查，处理信访总量9029件，圆满完成党的十九大、全国“两会”、“一带一路”国际合作高峰论坛等信访维稳任务。

一年来，面对外部严峻挑战和自身转型发展的压力，我们栉风沐雨、砥砺前行，各项工作齐头并进，取得的成绩来之不易。这是中央和市委正确决策、坚强领导的结果，是全区上下齐心协力、共同奋斗的结果。新时代开启新征程，新时代呼唤新作为。新的一年，我们将更加紧密地团结在以习近平同志为核心的党中央周围，高举习近平新时代中国特色社会主义思想伟大旗帜，在市委的坚强领导下，以需求导向、问题导向、效果导向为指引，推进深度融合、加快转型发展，为全面建设社会主义现代化滨江新城区而努力奋斗，为上海迈向卓越全球城市作出新的贡献！

区政府工作报告

——2018 年 1 月 16 日在上海市宝山区第八届人民代表大会第三次会议上

宝山区区长　范少军

各位代表：

现在，我代表宝山区人民政府，向大会报告工作，请予审议，并请各位政协委员和其他列席人员提出意见。

一、2017 年工作回顾

过去一年，在市委、市政府和区委的坚强领导下，全区上下全面贯彻落实党的十八大、十八届历次全会、十九大精神，认真学习贯彻习近平新时代中国特色社会主义思想，围绕“两区一体化升级版”的发展目标，坚持稳中求进工作总基调，主动适应经济发展新常态，积极践行新发展理念，着力推进改革发展稳定各项工作，全区经济社会保持了平稳健康的发展态势。全年完成区地方财政收入 151.1 亿元，同比增长 10.8%，超出年初预定目标 2.8 个百分点；实现增加值 1147 亿元，可比增长 6.5%；完成固定资产投资 379 亿元，同比增长 11%；商品销售额、社会消费品零售总额分别同比增长 20.5%、3.8%；城镇登记失业人数控制在 2.83 万人以内；居民人均可支配收入同比增长 9.1%。

一年来，我们主要做了以下工作：

（一）对接两大国家战略，创新发展能力持续提升。聚焦自贸试验区、上海科创中心两大国家战略，全力抢抓改革红利，提升创新水平，持续激发市场活力和发展动力。

对接自贸区战略，邮轮经济实现跨越发展。吴淞口国际邮轮港接靠邮轮 466 艘次、接待游客 292 万人次，稳居亚洲第一、全球第四。监管服务模式持续创新，启动“邮轮便捷通关条码”试运营，试点“混合验放”和“邮轮船票”制度。运行上海邮轮口岸诚信管理体系，引领全国邮轮港口的服务标准。推进通关便利化，创新境外邮轮物资供船监管模式，国际邮轮船供实现零的突破[①]。邮轮产业链深入拓展，加快与中船集团共建上海国际邮轮产业园，与地中海邮轮公司共建邮轮总部基地，创新拓展邮轮服务，成功引进中船集艾、地中海船舶管理等 13 家企业，获批上海邮轮旅游服务贸易示范基地。成功举办上海邮轮旅游节、Seatrade 亚太邮轮大会[②]等重大活动，“诺唯真喜悦号”“盛世公主号”实现首航，将邮轮旅游带入“中国定制”的高品质时代。港城融合发展步伐加快，邮轮港后续工程基本建成，海事交管中心等项目加快建设。与招商局集团合作共建邮轮港核心区，开工建设临江商业商务中心。邮轮港综合交通枢纽规划方案进一步完善，完成吴淞港地块调整的前期工作。

对接科创中心战略，创新驱动转型步伐加快。张江宝山园能级不断提升，空间布局实现优化，新增高新技术企业 70 家，同比增长 28%，总数达 320 家。市级科技小巨人企业总数达到 60 家，复控华龙获得国家科技进步二等奖，美钻能源等 10 个项目获得上海市科技进步奖。科技成果加快转化，超导、石墨烯、物联网等科创平台加快建设，超导电缆产业化项目实现投产。着力打造“环上大科技创新圈”，建设“上大－宝山”军民融合产业园，推动海隆集团等一批企业与交大等科研院所开展科技创新合作。双创环境进一步优化，新增 4 家市级众创空间、3 家市级科创孵化器和 4 个院士专家工作站，“四新”经济创新基地达到 9 家，总量列全市第三，新增 2 家市级外资研发中心。智慧城市发展水平指数位列郊区第一。推进市、区两级科创政策落地生效，设立 2 亿元人才专项资金。进一步完善创新发展生态，加强知识产权培育，区专利申请总量达 5240 件，颁发“第二届区长质量奖”。

（二）加大产业转型力度，经济质量效益持续提升。坚持发展第一要务，狠抓经济发展方式转变，经济运行呈现稳中有进、进中提质的积极态势。

产业升级步伐加快。依托重大项目、重点载体，促进产业内涵提升。优势产业有新集聚，集中启动总投资近 300 亿元的 20 个重点产业项目，新增 2 家跨国公司总部，克来机电、屹丰汽车等项目实现竣工，富驰高科总部、华伟技术表面等项目顺利开工，超导电缆、华域汽车、博泰车联网等项目加快推进，战略性新兴产业（制造业部分）占规上工业产值比重达到 26.4%。信息服务业、文化创意产业、生产性服务业营业收入同比增速分别达 59.3%、28.7% 和 28.7%。“三线五园”布局有新优化，出台“租税联动”等政策措施，66 个重点服务业载体单位面积税收达 1077 元/平方米，同比增长 55.4%，新增 7 个亿元载体。按期启动北郊未来产业园先行项目，着力推进科技绿洲项目，上海机器人产业园发那科、鑫燕隆等一批机器人项目加快集聚。结构调整有新成效，坚决减少经济增长对房地产、劳动密集型产业的依赖，调整盘活太平洋机电、科洛尼金属等 26 个工业园区低效地块，创新形成厂房不做灭失的土地收储模式。完成 92.1 公顷集建区外减量化任务，腾出土地 1200 亩。加大节能降耗工作力度，单位增加值能耗下降 6.4%。

区域统筹得到加强。围绕招商机制、规划布局、土地资源、产业准入、政策服务、投促队伍等方面加强“六个统筹”，形成“一意见两办法两清单”[③]等政策体系。严把土地供应和产业准入关，建立区、镇两级投资促进中心，制定产业项目准入评估办法和产业负面清单，在项目核准、土地出让、厂房出租、存量资源转型等方面进行严格评估，避免产业二次转型。加大规划和政策保障力度，初步形成四大主体功能产业布局规划。加强政策统筹服务，完善“1＋9”产业扶持政策，加大对机器人等重点产业的支持力度。整合招商资源要素，启动建设“三库一平台”[④]，整合全区土地、载体、政策等经济信息资源，动态跟踪工业用地、厂房、楼宇的产出效益，实现资源汇聚和要素统筹。

经济活力有效提升。聚焦产业延伸、金融助力，不断增强经济发展的后劲。招商引资势头良好，全区新增工商注册企业 30155 户，其中注册资本 5000 万元以上的企业达 855 户。外贸进出口总额、合同利用外资分别同比增长 41.5%、199%，增幅均位列全市第一。

招大引强扎实推进，注重借助专业化、市场化力量，与宝武、招商局、中国能源、百联等产业集团签订战略合作协议，成功引进百安居、中机节能、中机智慧等总部经济。强化区镇联动招商模式，举办产业互联网高峰论坛、创新创业大赛等系列活动。“以商引商”取得实效，成功引进了积成能源、亿阳信通等一批项目。优化“基金＋基地”模式，发挥双创投资中心的辐射效应，双创科技投资中心、双创阖银等13家总规模达百亿元的基金公司落地。新增21家上市挂牌企业，总数达96家，其中战略性新兴产业企业比重达60%。

（三）加快优化城市功能，城乡一体水平持续提升。把握城市发展规律，统筹推进城市规划、建设和管理，城乡协调发展呈现新面貌。

重大工程建设有序推进。加强区域交通路网建设，康宁路建成通车，G1501A段、轨交15号和18号线开工建设，G1501越江隧道、S7公路、军工路完成节点目标，深化沪通铁路前期工作，潘广路、杨南路等大居外配套道路基本建成，国权北路和陆翔路－祁连山路等区区对接道路实现开工，建成环镇南路等6条微循环道路。优化公共交通和静态交通，新辟调整13条公交线路，新增9个共享停车场和420个共享泊位，建成公共充电桩1962个。完善基础设施配置，泰和污水处理厂、大康变电站正式开工，基本建成“5＋1”[5]排水系统。

市级重点板块加快转型。南大地区进入征收补偿和启动开发接续期，国有企业、集体企业、居农民征收签约率分别达91.2%、99.8%和92%，3364套安置房交付使用。启动祁连山路等骨干道路建设，建成文海南路一期等2条道路，1个社区服务中心以及1家医院竣工验收。吴淞工业区转型开发有序进行，完成结构规划成果并上报审批，形成工业遗存保护与城市更新方案，启动吴淞煤气厂等部分区域单元控详规划编制。先行先试项目扎实推进，上海国际能源创新中心一期实现开工，吴淞口创业园创建成为“上海市双创基地”，积极推动上大美院落地。

城乡协调发展继续深化。制定城乡一体化发展升级版的“658”指标体系，基本完成区域总体规划编制。统筹推进大居建设、配套和管理工作，罗店大居市属保障性住房已交付41万平方米，4520户居民入住。启动建设顾村拓展区5个地块，胜通、共康、祁连基地14条市政道路和7所学校全部建成。老镇旧区改造扎实推进，86万平方米住宅修缮工程全部竣工。基本完成6个“城中村”改造动迁，庙行康家村成为“城中村”规划调整后的全市首个开工项目，顾村老集镇等完成安置房基地认定，顾村杨邢宅等按期推进规划调整。农村改革持续深化，农村承包地确权工作顺利通过市级验收，罗店镇镇级产权制度改革基本完成。加强“村经委托镇管”，94个村完成分账管理。全面推进美丽乡村建设，成功创建2个市级美丽乡村示范村，罗店镇被列为“第三批国家新型城镇化试点地区”，罗泾镇入选“全国第二批特色小镇”。

（四）强化生态环境治理，城市宜居程度持续提升。突出生态优先和绿色发展，聚焦天蓝、水绿、岸洁目标，加快补齐城市发展短板，区域生态环境明显改善。

超额完成“五违”整治任务。坚持“三个必拆”[6]，累计拆违1563.8万平方米，总量位居全市第二，整治违法用地3614.1亩、违法排污635处，取缔违法经营户1202家，清退违法居住人口37982人，消除安全隐患1878处。坚持“军地协同”，配合推进驻区部队停止有偿服务，536个项目全面完成。坚持长效管理，将“五违”整治与中小河道治理、“城中村”改造、人口调控等工作相结合，创新运用“网格化＋”等管理手段，落实“五违”增量“零报告”制度。加强建筑垃圾分类处置消纳，设置900亩临时中转堆放场所，建成3处资源化利用场所。

扎实推进中小河道治理。全面落实“河长制”，470名河长挂牌上岗，覆盖全区788条名录内河道。启用“河长微信直通车”，累计处置中小河道治理相关问题1342个。全面推动水岸共治，关停36处无证码头和8个规模化养殖场，完成1481个点源纳管、50公里污水二级管网建设，实现1328户农村生活污水集中处置。全面推进河道整治工程，聚焦221条黑臭河道实施工程性措施，“1＋12”[7]考核断面实现动态达标，中小河道基本消除黑臭，新增水域面积363.1亩。

持续完善绿色生态功能。继续推进“五个100”生态绿化工程，新建各类绿地128.6公顷，建成立体绿化3万平方米，43公里绿色步道全线贯通，基本完成355公顷外环林带生态专项建设，森林覆盖率达16.2%。着力提升环境执法硬度，在全市率先完成环保违法违规建设项目整治，累计清理4877家企业。全面完成第六轮环保三年行动计划和首轮清洁空气行动计划，降尘量、PM2.5浓度分别同比下降9.8%、14.6%，改善幅度位居全市前列。

（五）优化公共服务质量，人民生活水平持续提升。坚持城乡统筹、均衡优质，完善多元化、全方位、广覆盖的公共服务体系，人民群众的安全感、幸福感和满意度不断提升。

就业和保障进一步加强。扎实推进第二轮创业型城区创建，启动“满意100”人才集聚工程，相继出台创业扶持“新8条”等政策，新增就业岗位22375个，“就业困难人员”按时安置率达100%。出台“1＋7”被征地人员社会保障政策，征地养老人员生活费、城乡居民月基础养老金分别提高18.4%、13.3%。顾村镇非公企业工会改革获全国总工会肯定和推广，劳动人事争议仲裁案件按时办结率达100%。养老服务体系不断优化，新增养老床位571张，新建4家老年人日间照料中心、4家长者照护之家。“银龄居家宝”等惠老项目深入推进，老年照护统一需求评估、高龄老人医疗护理计划试点工作稳步推进。加大住房保障力度，推进租赁住房供地和建设，安置长期在外过渡动迁居民1500户，清理整顿27个“类住宅”项目。

社会事业更加均衡优质。坚持以“学陶师陶”思想为引领，加快推进教育综合改革，秋季高考公办学校本科达线率同比提升8个百分点，全区师生获得国家级以上奖项102个、市级奖项412个。优化教育资源规划布局，新建、改扩建学校7所，推进“全国责任督学挂牌督导示范区”创建工作。深化医药卫生体制改革，全面取消公立医院药品加成，成立肿瘤医院宝山防治医联体、宝山－新华儿科医联体。以优异成绩通过“全国健康促进区”评估和“国家卫生区”复评审。深化“文艺之花”内涵，成功举办上海樱花节、陈伯吹国际儿童文学奖、“以慈化瓷”两岸陶艺文化交流展等各类活动1.62万场，参与市民达240万人次。新增文体设施83个[8]，淞沪抗战纪念馆二期、杨行体育中心、罗店大居体育中心等重大文体工程加快推进。妇女儿童、红十字、残疾人、慈善事业稳步发展，民族、宗教、侨务、对台、对口支援、档案史志等工作进一步加强。

社会治理创新持续强化。全面完成住宅小区综合治理三年行动计划，“创宜

居社区、建美好家园”活动覆盖全区740个小区，张庙街道获“中国人居环境特例奖”。完成854万平方米二次供水设施改造任务，增设停车位1.39万个，全面完成政府十大实事项目。创新推出“互联网+”社会治理新平台-“社区通”，实现居村委上线全覆盖[9]。充分发挥“网格化+”综合平台作用，扎实开展“网格达标”创建和“星级管理网格”创优，“12345”热线工单办理综合考评在全市名列前茅。优化“镇管社区”模式，首批4个基本管理单元“两委一中心”[10]均有效运转，“3+3”资源[11]全部配置到位，顺利通过市级验收。

城市运行总体安全有序。全面落实安全生产责任体系，扎实开展消防、道路交通、建筑施工、危险化学品、人员密集场所等重点领域的隐患排查整治，严格落实挂牌督办和“黑名单”制度。着力创建“市民满意的食品安全城区”，新建5个标准化菜市场和50家智能微菜场，建立重要产品质量溯源管理制度，推行驻场监管机制，整治无证无照食品生产经营户3216家。完善社会治安防控体系，推进“平安宝山智联网”和“雪亮工程”建设，全区407个小区的视频监控系统实现联网运行，张庙街道成功创建“国际安全社区”。开展交通违法行为大整治，全区道路交通死亡事故、火灾事故分别同比下降9.5%、9.6%。深化大调解工作机制，一批突出信访矛盾得到化解。

（六）深入推进自身改革，政府治理效能持续提升。以更加坚决的态度、更大的力度推进政府改革，不断提升政府服务管理水平。

推进“放管服”改革。加大简政放权力度，全面实施“五证合一”、“两证整合”改革，建立跨部门企业准入“单一窗口”制度和全市首个劳务派遣“证照同办”窗口，推广“容缺”受理机制[12]，企业审批时间和审批材料实现压减。优化建设项目审批流程，审批时间在法定时限基础上压缩三分之一。完成行政审批事项调整，行政审批事项由592项减少为581项。强化事中事后监管，扎实开展“双随机、一公开”工作，梳理形成全区114项监管事项，随机抽查覆盖率达100%。升级事中事后综合监管平台功能，发布预警信息和联合惩戒信息9436条。提升政务服务效能，大力推行“互联网+政务服务”，实现网上政务大厅与行政服务中心、街镇社区事务受理中心一体化联动。积极落实“三个一批”改革，确定210个当场办结事项、36个提前服务事项和84个当年落地项目。

提升依法行政水平。认真落实中央环保督察和国家土地督察、海洋督察、安全生产督查等工作要求，正确履行政府法定职责。严格执行“三重一大”制度，不断提高政府工作的规范化、科学化水平。加大政府信息公开力度，全面公开区镇两级政府预决算、“三公”经费以及非涉密部门预决算。严格贯彻中央八项规定精神，规范公务接待和会务支出标准。扎实推进“七五”普法。坚持贯彻落实区委工作要求，主动向区人大及其常委会报告工作、向区政协通报工作。落实各级领导领衔办理工作制度，认真办理299件人大代表建议和政协提案，代表和委员对办理结果表示满意和基本满意的占98%、表示理解的占2%。

深化国资国企等改革。全力推进国资国企战略板块布局调整，启动新宝山资产经营有限公司综合改革，临港新业坊城工科技等混合所有制企业成立。国有资产保值增值率保持在111%以上，国有资本经营预算收益进一步提升。深化公共财政制度改革，优化支出结构，区本级用于民生保障、社会事业、经济发展和城市管理的投入达151.3亿元，占区本级支出的80%。加强对重点部门、重点资金、重大项目的审计监督，推进审计结果公开。

各位代表，过去一年取得的成绩，是市委、市政府和区委坚强领导、科学决策的结果，是区人大、区政协和社会各界有效监督、大力支持的结果，是全区广大干部群众和社会各界人士团结一致、奋力拼搏的结果。在此，我谨代表宝山区人民政府，向辛勤劳动、无私奉献的全区人民，向关心、支持、参与宝山发展的人大代表、政协委员、老领导、老同志和社会各界人士，表示最崇高的敬意和最诚挚的感谢！

同时，我们清醒地看到，经济社会发展还面临不少困难和挑战，主要是：发展质量和效益还不够高，创新创业活力还不够强，主导产业和实体经济仍需培育壮大，地区营商环境亟待改善；城乡发展不平衡、不协调的矛盾依然突出，教育、医疗、居住、养老等方面仍面临不少难题；生态环境、交通出行、城市安全等方面的短板仍然存在，隐患整治必须进一步加大力度；社会治理和城市管理精细化水平还需提高，面对日益趋紧的人口、土地、环境等硬约束，发展理念和工作路径有待转变，政府改革创新仍需向纵深推进。我们必须正视这些问题，不断满足人民日益增长的美好生活需要，努力打造更美的城市、更好的生活。

二、2018年主要任务

2018年是全面贯彻落实党的十九大精神的开局之年，是改革开放40周年，也是宝山“撤二建一”30周年，做好今年工作，意义重大。面对持续深刻变化的外部环境，我们要准确把握新时代发展的历史方位和社会主要矛盾的新变化，勇于变革、勇于创新，永不僵化、永不停滞，积极参与“一带一路”和长江经济带建设，主动融入长三角世界级产业集群和城市群的建设进程，切实担负起时代赋予的重任，努力在新的起点上实现新的跨越。

今年区政府工作的总体要求是：全面贯彻落实党的十九大精神，以习近平新时代中国特色社会主义思想为指导，坚持和加强党的全面领导，根据中央经济工作会议、市委、市政府和区委总体部署，坚持稳中求进工作总基调，按照高质量发展要求，遵循需求导向、问题导向、效果导向，大力推进创新创意创业相促进、生态生产生活相融合、宜居宜业宜游相协调，全面完成“十三五”规划中期任务，着力成为发展战略性新兴产业的重要承载区，建设城市功能转型的最佳实践区，迈向更高水平的城乡一体化，全力推进社会主义现代化滨江新城区建设。

综合各种因素，今年全区经济社会发展的主要预期指标是：地区生产总值[13]可比增长6.5%，一般公共预算收入同比增长8%，全社会固定资产投资总额完成320亿元，商品销售额、社会消费品零售总额分别同比增长8%，单位增加值能耗下降3.5%，城镇登记失业人数控制在2.65万人以内，居民人均可支配收入增幅与经济增长保持同步。

今年要重点做好以下工作：

（一）坚定不移推进供给侧结构性改革，全力构筑经济发展新优势。坚持质量第一、效益优先，把牢实体经济这个着力点，大力培育优势产业，努力实现更高质量、更有效益、更可持续的发展。

构建“1+4+4”产业体系[14]。促进优势产业集群发展，加快启动30个重点产业项目，推动10个重大项目竣工投产。大力发展邮轮经济，推动豪华邮轮产业发展基金落地，全力拓展邮轮经济产业链。深化“邮轮船票”试点，着力推

进国际邮轮物资配送中心、邮轮大数据中心等平台建设。大力发展机器人及智能硬件产业，全力推进发那科三期、鑫燕隆二期、华域汽车等项目落地投产，积极引进博泰汽车总部，加快与临港集团、博泰集团合作打造国家车联网产业集群与无人驾驶应用示范基地。启动宝山智能硬件产业集群发展规划研究，着力推动机器人、高端装备、关键智能部件等领域的研发和产业化。大力发展新材料产业，加快推动华伟技术表面、富驰高科总部等项目竣工投产，推进超导电缆、纳米材料等项目实现重大原创性突破和产业化。大力发展生产性服务业，聚焦微盟、软通动力等重点项目，做大做强软件信息及大数据、电子竞技等产业。加快推动同济设计院落地，形成建筑科技服务业集聚效应。

加强区域经济统筹发展。推动“六个统筹”政策落地生效，牢牢抓住土地供应和产业准入两个关键，从源头上杜绝“三高一低”企业和项目。出台宝山区产业空间布局规划，完善区域产业功能布局，完成“一镇一产业规划”。建成区域统筹“三库一平台”，推进全区土地、厂房、楼宇等招商资源整合共享，提升招商统筹水平。强化区镇联动，加强区、镇两级投促工作协同机制建设。聚焦质量变革、效率变革、动力变革，进一步优化“1＋9”产业扶持政策，出台机器人等专项产业政策，加快集聚更多的行业领先企业和创新型机构。不断优化营商环境，激发各类市场主体活力，加强重点企业的走访对接和联系服务，推动国企改革和民营经济发展，成立吴淞口投资集团公司。

促进产业载体能级提升。围绕“区区合作，品牌联动”，积极对接临港、漕河泾、金桥等品牌园区和产业集团，着力推动北郊未来产业园、联东U谷等项目加快建设。综合运用“租税联动”等政策措施，进一步提高企业入驻率、注册率和税收落地率，力争新增一批亿元载体。启动15号、18号线产业布局规划研究。推动低效工业用地盘活，推进上海机器人产业园规划提标工作，加快提升工业园区单位土地产出水平。聚焦集装箱堆场等重点行业，加快淘汰落后产能，确保全年调整盘活土地1500亩。

（二）坚定不移推进科创中心建设，全力培育创新发展新动力。把握科技方向、产业趋势和人才需求，加快构建企业为主体、市场为导向、产学研深度融合的区域创新体系。

做强科技创新品牌。进一步提升张江宝山园发展能级，积极争取张江重大项目落地和专项资金支持，推动吴淞口创业园等科技园区提升专业化能力。加快“环上大科技创新圈”建设，进一步对接上海大学优势学科，推进上大科研团队与企业联合进行技术开发，支持重点产业化项目落户宝山。聚焦国家重大专项和科技攻关项目，积极推动重型燃气轮机、无人艇、高分专项[15]等项目落地。完成申报国家、市各类创新项目60个，新增高新技术企业16家。

做优重要创新平台。继续推进国家级、市级重大科创平台建设，发挥石墨烯、超导、物联网、车联网等要素集聚功能，聚焦科技成果转化和科技产业化，加快培育一批处于产业价值链高端的产业集群。积极打造3D打印创新生态圈，推动服务平台和专业实验室建设。搭建军民协同创新平台，聚焦新材料、新能源、智能制造等重点领域，引进一批军民两用技术重点项目。深化与复旦、同济、工程大等高等院校的战略合作，加快工程技术研究中心、产业技术创新联盟建设，新建院士专家工作站2家，完成产学研合作项目20个。

激发区域创新活力。积极探索金融资本助力转型的新路径，加快发展股权投资基金，深入推动企业直接融资，力争新增上市挂牌企业15家。加大对众创空间的扶持力度，新增2个市级众创空间，推进博士后创新实践基地企业工作室建设。举办市级创新创业大赛，激发中小企业创新创业热情，培育一批科技创新企业。进一步建设人才高地，发挥人才服务工作站平台作用，提供多方位的优质服务，促进高层次专业化人才集聚宝山，营造区域良好人才生态。

（三）坚定不移提升城市功能内涵，全力打造宜居宜业新品质。着力补齐发展短板，增强城市综合服务功能，提升人民群众的获得感和满意度。全力加快重大工程建设。聚焦市级重大工程，配合推进S7公路、沪通铁路、G1501A段和B段、轨交15号和18号线二期等工程的动迁腾地，加快推进军工路、长江路快速化改造项目前期手续办理，启动泰和污水处理厂配套道路建设。聚焦区级重大项目，加快富长路、祁连山路北段等区域骨干道路建设，推动丰翔路、南大路等道路开工，实现陆翔路南段等道路竣工。聚焦群众出行“最后一公里”，完善公共交通体系，建成并启用祁华路枢纽，新辟调整10条公交线路，新建50个公交候车亭，新增1500个公共停车泊位、共享泊位。完善共享单车管理机制，运用“互联网＋停车共享”，推广智能停车系统。

持续加强生态环境治理。继续削减“五违”存量违法建筑，全年拆违500万平方米。坚决遏制新增违法建筑，做到及时拆除率100%。推动“无违”居村（街镇）创建，完成639个创建单元[16]。围绕“苏州河四期”水质达标，启动蒋村塘等4条河道治理，同步推进练祁河等8公里骨干河道治理，完成西弥浦等6.3公里骨干河道疏浚，力争提前实现“1＋16”考核断面全面达标。加强水务基础设施建设，启动军工路、杨盛东、月浦城区3个排水系统建设，确保“5＋1”排水系统汛期前投入使用。加快推进沪太路北段、吴淞地区等污水二级管网建设。

不断改善生态环境质量。启动实施第七轮环保三年行动计划、新一轮清洁空气行动计划和土壤污染防治计划，将PM2.5浓度和降尘量控制在市考核目标内。建立落实生态环境保护工作责任体系，推动网格化环境监管全覆盖。持续推进“五个100”生态建设，优化顾村公园二期工程。推进资源集约节约利用，加大建筑垃圾消纳力度，实现生活垃圾分类减量化和1167家单位生活垃圾强制分类全覆盖。

（四）坚定不移加快重点板块开发，全力推进城乡一体新进程。注重产城融合，更好统筹空间地域、资源环境、基础设施和产业布局，持续增强区域发展协调性。

继续推动邮轮滨江带能级提升。加快完善邮轮母港功能，形成“四船同靠”的运营能力。大力完善水陆交通管理体系，加快实现长江口深水航道“双向通行”，推进邮轮港海事交管中心、滨江大道等项目建设。稳步推动“五个港口”建设[17]，加快创建“国际卫生港”和全国服务业标准化示范单位。优化邮轮滨江带发展规划，有序开展滨江公共空间规划编制，稳步推进核心区地块转型及配套设施建设。

提标推进南大生态区开发。全面完成动迁收尾，国有企业土地实现100%征收签约，完成集体企业动迁和居农民房屋征收补偿。推进配套道路、绿化、水务等专项工程建设，开工建设17.5万平方米安置房，按照开发进度逐块完成南大土壤修复。坚持产城融合，以建设具

有全球竞争力的智能城市最佳实践区为目标，修订控详规划及核心区城市设计方案，开展核心区概念方案征集工作，深化与临港、地产等集团的战略合作，确定开发运营的体制机制，完成核心区首发地块的出让工作。

加快吴淞工业区整体转型。完善转型开发机制，探索建立区域性一级平台公司。进一步完善地区规划体系，启动若干成片和局部区域控详规划编制，开展蕴藻浜沿线功能定位研究，积极推动滨水岸线实现由生产性岸线向生活性岸线转型。聚焦先行启动项目，积极对接宝武等在地国有企业，加快推进上大美院、吴淞口科学城等转型项目。

着力促进城乡统筹发展。落实乡村振兴战略，完成区域总体规划上报审批，推进郊野地区村庄规划和专项规划研究。推进新型城镇化进程，开工建设新顾城4个地块，扎实推进罗店镇“国家新型城镇化试点”和罗泾镇“全国特色小镇”建设工作。完成6个“城中村”的动迁收尾，加快推进土地出让，同步启动公建配套和公共绿地建设。创建1家市级、3家区级美丽乡村示范村，完成144户村庄改造。深化农村改革，完成顾村镇、杨行镇镇级集体经济产权制度改革，推进“村经委托镇管”和分账管理工作。

（五）坚定不移保障和改善民生，全力增进人民群众新福祉。坚持尽力而为、量力而行，不断完善保基本、兜底线、促公平的服务体系，让人民群众过上更加美好的生活。

加强就业和保障工作。促进创业带动就业，帮扶600人成功创业，“就业困难人员”“零就业家庭”按时安置率达100%，确保第二轮创业型城区创建成功。深化养老服务，着力实现长期护理保险制度年内街镇全覆盖，逐步实现征地养老人员居民医保全覆盖。稳步推进居家养老、嵌入式养老，加快养老设施建设，扎实开展养老机构服务质量建设专项行动。深入推进新一轮“全国双拥模范城”创建。完善社会救助体系，加强资金监管，实现精准救助。构建“四位一体”住房保障体系[18]，加快制定住宅建设规划，着力推进租赁住房建设。完善区级储备粮轮换机制。

深化教育卫生综合改革。全力建设“陶行知教育创新发展区”，深入实施学区化集团化办学项目和新优质学校项目。全面推进教育资源统筹工作，积极引入世外、华二、上外附幼等民办优质教育资源，新建、改扩建学校6所。深入推进公立医院综合改革、社区卫生服务综合改革，建立现代化医院管理制度。继续深化肿瘤、儿科、康复等七大医疗联合体建设，推动优质资源和居民就医“双下沉”。完善家庭医生制度，深入推进“1+1+1”医疗机构组合签约，实现常住居民签约率达30%。完成“国家慢性病综合防控示范区”复评审。

推动文体等事业健康发展。坚定“文化自信”，持续推进文化事业大发展大繁荣。聚焦体制机制创新，实施“一团一策”改革。落实“市文创50条”政策，加快推动文创产业创新发展。聚焦载体建设，加快“一院一厅四馆”和“三中心”[19]等重大文体设施建设进度，实施24片市民球场更新修缮工程，推进宝钢体育中心场馆改造升级，新增体育场地面积16万平方米，成立体育产业协会。聚焦品牌创新，扩大公共文体产品供给，大力推进“众文空间”文化惠民实事工程，深化市民修身导赏计划、宝山星舞台等公共文化服务品牌建设。同时，加大民族、宗教、侨务、对台、对口支援、档案史志等工作力度，推进妇女儿童、红十字、残疾人、慈善事业发展。

（六）坚定不移推进社会治理创新，全力构建城市运行新格局。坚决守牢人口、土地、环境和安全底线，加快推进治理体系与治理能力现代化，让城市运行更有序、更安全。

深化社会治理创新。制定新一轮住宅小区综合治理三年行动计划，稳步推进雨污分流、旧房改造等实事工程。充分发挥“社区通”平台作用，不断完善便民服务板块和功能。完善“镇管社区”机制，扎实推进第二批基本管理单元建设。加大社会组织引进扶持力度，依托“1+12”社会组织服务中心，积极引导社会组织参与社会治理。平稳做好2018年居村换届选举工作。

优化城市综合管理。健全分级分类机制，深化“三个中心”[20]建设，把“12345”市民服务热线打造成政务服务总客服。开展政府部门效能评估，推动“网格化+”模式的深度运用。加强人口综合调控和服务管理，加大农村社区房屋出租管理力度。严格落实居住证制度，坚决守住210万常住人口总量底线。积极创建“上海市平安示范城区”，实施“智慧公安”三年行动计划，深化“平安宝山智联网”和“雪亮工程”建设，基本建成区公共安全视频监控共享平台。

保障城市运行安全。落实安全生产责任制，加快制定城市公共安全风险隐患地图和监管责任清单，全面加强生产安全、消防安全、食品安全和交通安全管理，重点开展特种设备、高层建筑和大型批发市场等突出风险隐患领域排查整治。继续深化驻场监管和专项巡查机制，深化第三方技术服务，完善“制度+科技+专业手段”监管体系。继续加强食品安全监管，保持对无证无照等违法生产经营行为高压态势，保障市民“舌尖上的安全”。健全社会矛盾纠纷多元化解机制，完善应急管理体系和联动响应机制，及时有效处置各类突发事件。

三、全力加强政府自身建设

坚持使市场在资源配置中起决定性作用和更好发挥政府作用，不断增强政府公信力和执行力，努力建设人民满意的服务政府、责任政府、法治政府和廉洁政府。

（一）加快推进政府放管服改革。进一步优化营商环境，努力做到审批更简、监管更强、服务更优。深化行政审批制度改革，深入推进“证照分离”改革试点，实现改革事项全覆盖。基本实现“两集中、两到位”。推进审批事项“一号申请、一窗受理、一网通办”，继续提升“零上门”和“一次上门”服务事项比例。大力推行“容缺”受理机制，不断提升审批效率。聚焦“痛点”“堵点”，滚动取消调整行政审批事项和评估评审事项，滚动推出当场办结、提前服务、当年落地“三个一批”项目。深化“互联网+政务服务”，全面梳理权力清单，优化再造审批流程，持续推进网上审批，提高网上政务大厅的一站式办事服务能力，实施企业市场准入“全网通办”、个人社区事务“全市通办”、政府政务信息“全域共享”。加快建设“四库一平台”[21]，完善基础数据库的开发运用机制，建设区级大数据平台，实现政务数据的标准化和互联共享，充分发挥大数据在政府决策中的重要作用。深化事中事后监管，进一步推动事中事后综合监管平台的功能升级和平台应用。深入开展“双随机、一公开”工作，完善随机抽查事项清单，确保执法事项100%纳入随机抽查事项。创新“互联网+监管”方式，积极引入第三方力量，强化行业监管，注重协同监管，推进失信联合惩戒系统应用。

（二）持续提升依法行政水平。坚持法治思维和法治方式，持续构建系统

完备、科学规范、执行坚决、监督有力的权力运行机制。强化依法决策，严格执行《上海市重大行政决策程序暂行规定》，进一步规范“三重一大”等决策程序，建立健全合法性审查工作机制，落实重大行政决策终身责任追究制度及责任倒查机制，进一步促进政府决策科学化、民主化、法治化。严格公正执法，建立健全执法全过程记录制度，严格执行重大执法决定的法制审核制度，促进公正文明执法。深入推进公共资金、公共权力、公共服务等领域的政府信息公开，切实提高政府工作透明度。完善监督机制，主动接受区人大及其常委会的法律监督和工作监督，主动接受区政协的民主监督，全力做好人大代表建议和政协提案办理工作，高度重视司法监督、舆论监督和社会公众监督。加强财政财务收支规范管理，强化审计监督，推进审计全覆盖。健全政府运行机制，进一步理顺区镇两级财权事权责任，加强区级统筹权，强化街镇基层的公共管理、公共服务、公共安全职能。加强政府目标细化分解和跨部门协同，强化对目标完成情况的督查、考核和评价。

（三）不断加强政府作风建设。坚持从严从实，把制度建设贯穿始终，大力推进全面从严治党、全面从严治政。持之以恒提升政治素养，牢固树立“四个意识”，坚定“四个自信”，认真开展“不忘初心、牢记使命”主题教育，推进“两学一做”学习教育常态化制度化。强化公务员履职责任制，全面推行分级分类培训，提高公务员专业能力、专业精神。坚定不移正风肃纪，坚决贯彻中央八项规定精神和上海市30条实施办法，持之以恒纠正“四风”，严格遵守政治纪律、组织纪律、廉洁纪律、群众纪律、工作纪律和生活纪律。严控“三公”经费支出，进一步完善公务卡制度。认真开展“不忘初心、牢记使命，勇当新时代排头兵、先行者”大调研活动，在深入群众中更好地服务群众。以零容忍态度惩治腐败，严格落实“一岗双责”，建立健全廉政建设与业务工作融合机制，完善内控制度。紧盯资金、资产、资源管理等民生重点领域，严查“微腐败”等侵害群众利益的突出问题，保持惩治腐败的高压态势。

各位代表，伟大梦想需要伟大实践，我们肩负的使命神圣而光荣，责任重大而艰巨。让我们紧密团结在以习近平同志为核心的党中央周围，在区委的坚强领导下，在区人大、区政协的监督支持下，大力发扬只争朝夕、敢为人先、求真务实、开拓创新、追求卓越的拼搏精神，为加快建设“两区一体化升级版”的现代化滨江新城区而不懈努力！

注释：

①完成20个航次共76个国际货柜供船业务。

②邮轮大会注册嘉宾超过1000人、同比增长近50%，其中外籍嘉宾200名。

③即区域统筹实施意见，产业项目准入评估办法、产业项目招商统筹奖励办法，区重点发展产业指导目录（正面清单）、区产业准入负面清单。

④即招商资源数据库、重点项目数据库、重点企业数据库，区域招商管理服务信息平台。

⑤即南大北排水系统、乾溪排水系统、何家湾排水系统、盛宅排水系统、虎林排水系统以及庙彭排水系统。

⑥即集中成片违法建筑必拆，群众反映强烈、脏乱差现象严重区域内的违法建筑必拆，存在严重消防安全隐患的“三合一”市场违法建筑必拆。

⑦“1”为国考断面，“12”为2017年实现达标的市考断面，共有16个市考断面。

⑧新增文化设施7个、体育设施76个，共新增文体设施面积23.2万平方米。

⑨目前已有42万余名群众实名加入，平台互动交流1317万人次，解决群众反映的问题3.2万余个。

⑩即基本管理单元社区党委、社区委员会、社区中心。

⑪即社区事务受理、卫生服务、文化活动3个服务功能，以及城市管理、市场监管、公安警力3个管理功能。

⑫即申请人所缺材料在“容缺”目录范围内的，在申请人提交限期补齐书面承诺后，实行预先受理并审查；审查通过的，予以预先办理，允许企业限期补齐所缺材料，消除企业往返办理现象。

⑬根据中央深改领导小组第36次会议审议通过的《地区生产总值统一核算改革方案》要求，2018年区级不再发布增加值数据，而是由市统计局每季度发布地区生产总值。

⑭即邮轮经济特色产业；新材料、机器人及智能硬件、新一代信息技术、生命健康等四大产业集群；互联网平台经济、软件信息与大数据、建筑科技、节能环保等四大特色服务业。

⑮重型燃气轮机项目为国家“两机专项”之一的重大科技攻关项目；无人艇项目是国家海洋强国、军民融合战略项目；高分专项即“高分辨率卫星对地观测系统重大专项”，是国家科技创新重大专项。

⑯2017年完成128个创建单元，2018年完成511个创建单元。

⑰即快乐港口、智慧港口、绿色港口、共赢港口、示范港口。

⑱即廉租房、共有产权保障房、公租房、区属动迁安置房。

⑲“一院一厅四馆”即上海樱花大剧院、上海长滩音乐厅、文化馆大修工程、上海淞沪抗战纪念馆二期扩建工程、档案馆、城市规划馆；“三中心”即杨行体育中心、罗店大居体育中心、顾村大居体育中心。

⑳即行政服务中心、城市网格化综合管理中心、社区事务受理中心。

㉑即人口、法人、空间地理、产业经济四大基础数据库和数据共享交换平台。

大事记(2017)

■编辑　陈　亮

1月

3日　宝山区领导汪泓、范少军主持召开全区安全生产工作会议,全面部署全年安全生产工作。

5日　宝山区政府与软通动力信息技术(集团)有限公司签订“智慧城市建设战略合作框架协议”。区领导汪泓、范少军、王丽燕、吕鸣以及区有关部门代表和高境镇负责人,软通动力信息技术集团有限公司领导刘天文、高元锐等出席签约仪式。

7日　宝山区召开2017年经济工作会议,总结2016年工作,全面部署2017年经济工作任务。区领导汪泓、范少军、周志军、夏雨、周德勋、朱礼福、苏平、袁罡、陈筱洁、陈云彬、王益群、吕鸣、孙晓风等出席会议。

9日~13日　中国人民政治协商会议上海市宝山区第八届委员会第一次会议在区委党校会议中心召开。大会应到委员286人、实到委员274人。市政协副主席姜樑代表市政协向大会致贺词。汪泓代表中共上海市宝山区委对大会召开表示祝贺。范少军、张静、李萍、周志军等应邀出席。丁大恒作区七届政协常委会工作报告,王兆钢作提案工作报告。会议选举产生八届区政协主席丁大恒,副主席张晓静、沈天柱、罗文杰、蒋碧艳、李岚,秘书长李明。

10日~13日　宝山区第八届人民代表大会第一次会议在区委党校召开。大会应到代表291名、实到代表283名。市人大常委会副主任郑惠强到会祝贺。上海大学党委书记罗宏杰、中国宝武集团副总经理张锦刚、上港集团副总裁杨智勇、驻区部队首长陈长波等应邀出席。会议审议并通过区长范少军所作《政府工作报告》。会议以无记名投票方式,选举李萍为宝山区八届人大常委会主任,王丽燕、须华威、秦冰、蔡永平(按姓氏笔画为序)为区八届人大常委会副主任;选举范少军为宝山区区长,王益群、吕鸣、苏平、陈云彬、陈筱洁、袁罡、黄辉(按姓氏笔画为序)为宝山区副区长;选举王国新为宝山区人民法院院长;选举贺卫为宝山区人民检察院检察长。

10日　宝山区政府与中国二十冶集团有限公司、中冶(上海)投资建设有限公司签订战略合作协议。区领导汪泓、范少军、李萍、袁罡等,中冶股份总裁张孟星、二十冶集团董事长张进贤等出席签约仪式。

16日　宝山区在全区范围内开展“喜迎十九大,相聚在党旗下——培育选树宝山好党员、好支部”主题活动。至10月12日主题活动总结会,全区各条战线共挖掘培育1192名好党员和515个好支部,结合“好党员、好支部基层寻访团”“我身边的好党员、好支部”演讲、征文、摄影比赛,有效扩大社会知晓度、党员群众参与度,在全区掀起学习好党员、好支部浪潮。

18日　区政府与百联集团签署创新发展战略合作协议。区领导汪泓、范少军、苏平、袁罡等,百联集团党委书记、董事长、总裁叶永明等出席签约仪式。

同日　《沈家祺自选集》十卷本首发暨为贫困地区捐书仪式在北京中国现代文学馆举行。《沈家祺自选集》十卷本共308万字,由中国文联出版社出版。自选集分为长篇小说卷、小说卷、散文卷、随笔卷、诗歌卷、儿童文学卷等。沈家祺是上海市宝山人,19岁开始文学创作,50年创作历程中,在全国报刊杂志和网络发表小说、散文、诗歌、儿童文学、报告文学等各类文章1300余万字。出版长篇小说6部,与他人合作出版长篇小说2部、报告文学集1部、儿童文学集6部。

19日　国家人力资源社会保障部劳动监察局局长王程带领人社部联合督查组到宝山,就农民工工资支付工作情况开展督查调研。市人力资源社会保障局局长余成斌、宝山区副区长袁罡等接待督察组一行。

22日　市委常委、市委秘书长尹弘,市政协副主席蔡威一行到宝山开展帮困送温暖活动,视察庙行镇社区事务受理服务中心,慰问困难家庭。市妇联党组书记、主席徐枫,区领导汪泓、周志军、朱礼福陪同。

24日　区四套班子领导汪泓、范少军、李萍、丁大恒、周志军等分5路走访慰问驻区部队,向全体部队官兵送上节日问候和祝福。

2月

4日　中共上海市宝山区第七届纪律检查委员会第二次全体会议在区委党校召开,区委常委、区纪委书记王晓诚主持会议。区委书记汪泓出席会议并讲话。全会审议通过王晓诚代表区纪委常委会所作的《忠诚履职,敢于担当,推进党风廉政建设和反腐败工作向纵深发展》的工作报告,并审议通过区纪委七届二次全会决议。

10日　在区反腐倡廉教育基地,举行区委中心组(扩大)学习会——参观反腐倡廉教育基地、签订“责任风险清单承诺”活动。区四套班子领导等出席会议。

14日　副市长赵雯带领市旅游局、市交通委、市口岸办、市知识产权局、上海海关、上海出入境检验检疫局、上海海事局、上海出入境边防检查总站、长航公安局上海分局等相关职能部门到宝山专题调研邮轮经济发展和知识产权工作,实地察看吴淞口国际邮轮港、吴淞炮台湾国家湿地公园、上海长滩展示馆等。区领导汪泓、范少军、苏平等陪同并座谈交流。

15日　宝山区召开援疆干部人才

座谈会，欢迎第八批援疆干部人才返沪，欢送第九批援疆干部人才赴疆开展工作。区领导汪泓、范少军、周志军、李峻等参加会议。

16日　上海上蔬永辉生鲜食品有限公司总部正式入驻庙行“上海智力产业园”。区领导汪泓出席入驻仪式，与国盛集团副总裁姜鸣一起为舞狮点睛。区长范少军和上海蔬菜集团总经理吴梦秋致辞。上蔬永辉于2013年12月由上海国盛集团、上海蔬菜集团、永辉超市、鼎晖投资和摩根士丹利共同出资3亿元成立，成为上海菜市场升级改造2.0版“中心菜场”的排头兵和创新先行者。目前在上海各区有17家连锁门店。

20日~21日　中国养老金融50人论坛秘书长董克用教授一行，先后到宝山区上海星堡中环养老社区、罗店美兰金苑敬老院，实地查看敬老院的公寓宿舍、食堂等配套设施，仔细听取养老机构的建设情况和运行模式并座谈交流。区委书记汪泓陪同调研并参加座谈。

21日　中国戏剧家协会第十一期深入学习贯彻习近平总书记文艺工作座谈会重要讲话精神专题研讨班开班仪式在宝山国际民间艺术博览馆举行。市委宣传部副部长胡劲军，区领导汪泓、周志军、朱礼福、陈筱洁等出席。参加研讨班的有中剧协名誉主席、著名京剧表演艺术家尚长荣，中剧协主席濮存昕，中国剧协分党组书记、驻会副主席季国平，市剧协主席杨绍林等，以及来自全国各地的200余名戏剧艺术家。

22日　2017宝山市民文化节启动仪式暨宝山大剧荟开幕演出在区委党校举行。当晚，京剧《曹操与杨修》青春版演出，拉开2017宝山市民文化节大剧荟序幕。宝山大剧荟全年推出12场剧目，包括昆剧《南柯记》、评弹《林徽因》、越剧《双飞翼》、淮剧《小镇》、儿童剧《蓝蝴蝶》等戏剧戏曲。

24日　第二十一个“世界湿地日”，上海大陆地区第一个国家级湿地公园——吴淞炮台湾国家湿地公园正式揭牌。同时，以“湿地减少灾害风险”为主题的宣传活动在公园举办。公园位于长江与黄浦江交汇口，由湿地与陆地两部分组成，总面积106.6公顷，其中湿地面积达63.6公顷，湿地率60.3%，沿江岸线约2250米。2005年，区政府在一片废弃钢渣之上规划建造上海吴淞炮台湾湿地公园。公园一期于2007年5月建成开放，二期于2011年10月建成开放。公园先后获“中国人居环境范例奖”“IFLA亚太区风景园林管理类杰出奖”“全国科普教育基地”等称号，2012年获评“国家AAAA级旅游景区”。

25日~26日　第三十八届头脑奥林匹克中国区决赛暨家庭创客嘉年华活动在上海大学附属中学举行。来自德国和韩国4支参赛队、全国266支外省市参赛队和上海180支参赛队3800余名参赛选手、教练参加竞赛活动。宝山区27支参赛队共获6项第一名和其他奖项。

3月

2日　区领导联系走访区域重点企业工作全面启动，“访企业、解难题、转作风、促发展”。区发改委在区税务分局以及街镇园区配合支持下，选取区域税收贡献突出的重点企业、产业园区、成长潜力大的四新企业共125家，排定23组，由区四套班子领导带队开展联系走访，并建立区领导与重点企业走访联系“一定期、两清单、三协同”长效机制。通过联系走访，领导、职能部门和街镇园区协同解决企业遇到的难题，促进企业做大做强，改善宝山投资环境，促进区域经济可持续增长。

7日　中国宝武集团成立后设立的第一个专业化平台公司——宝武集团环境资源科技有限公司正式揭牌。中国宝武集团总经理、党委副书记陈德荣，宝山区委书记汪泓、区长范少军，宝钢股份党委书记、董事长戴志浩，宝山区副区长吕鸣，上海建材（集团）公司、上海市环境科学研究院、中冶宝钢技术、中冶赛迪等产业合作方领导，宝山区环保局、月浦镇、杨行镇、淞南镇，中国宝武集团有关职能部门和公司代表出席仪式。2016年12月30日，中国宝武集团环境资源科技有限公司在宝山成立，是宝武合并后第一家设立并直接管理的一级子公司，主要从事冶金固废回收利用、环境保护技术咨询、污染场地生态修复、环保技术装备集成等业务。

同日　德国Q3支架项目正式入驻保集e智谷签约仪式及“智能制造院士村”“军民融合产业园”方案汇报会在保集e智谷园区内举行。区领导汪泓、吕鸣，张江高新区管委会副主任徐建卯及上海大学、上海工程技术大学等相关领导出席签约仪式。中科院院士、保集首席科学家褚君浩及保集智科赵小红博士介绍相关情况。

8日　市政府办公厅副主任熊新光一行到宝山就“五违四必”整治涉部队情况进行调研。区领导范少军、郭孝喜、袁罡，区人武部部长卢建兵陪同调研。18日，市政府副秘书长黄融带队到宝山调研“五违四必”生态环境综合整治工作。区领导汪泓、范少军、周志军、袁罡、须华威、陈云彬、王益群，区人武部部长卢建兵陪同调研。下午，区领导汪泓、范少军带队，周志军、李峻、袁罡、须华威、陈云彬、王益群等区领导实地走访区内11处“五违四必”综合整治点位。

9日　2017首届上海宝山罗店花神庙会在罗店花神堂举行。罗店是中国传统的棉业种植贸易中心，百姓对花神的信仰及节庆由来已久。明清时期，罗店农人纺出的紫花布、花棋布等深受各地棉商的青睐，蜚声江、浙、皖。与罗店农村发展、人民生活密切相关的棉花被视作为“万花之王”，百姓集资建造花神堂供奉花神娘娘，以祈愿来年棉业更加兴旺。重启花神庙会，把庙会作为古镇复兴的有机组成部分，是新时代罗店人对文化精髓的坚守和传承的有益尝试，此后每年将定期举办，把花神庙会办成具有地域特色的文化品牌，在传承和弘扬优秀地域文化中“留住乡情，感怀乡愁、品味乡韵”。

同日　中华全国总工会书记处书记、党组成员张茂华等一行赴宝山区顾村镇调研非公企业工会改革工作，市总工会党组书记莫负春、副主席何惠娟，区领导汪泓、周志军、王丽燕等陪同调研。29日，宝山区召开推广顾村经验全面推进非公企业工会改革大会。

12日　宝山区群众体育大会开幕式暨“樱你而来”——2017上海樱花节首届女子10公里路跑在顾村公园举办，3000名女性选手参赛。

13日　区政府与上海隧道股份有限公司签署战略合作框架协议。区领导汪泓、范少军、王益群，上海隧道股份有限公司董事长、党委书记张焰等出席。

14日　市委常委、常务副市长周波到宝山调研“五违四必”生态环境综合整治工作。市政府副秘书长金兴明，区领导汪泓、范少军、夏雨、苏平、袁罡、须华威、陈云彬、吕鸣，区人武部部长卢建兵等陪同调研。同日，宝山区召开环保督察工作专题会议，落实中央环保督察“即知即改、边督边改”工作要求，巩固已有工作成果。

15日~4月14日　以“樱满枝头花

争艳”为主题的第七届上海樱花节在顾村公园举办。宝山春季旅游以上海樱花节为载体，以花为媒，以节带区，为市民游客带来形式多样、精彩纷呈的旅游活动，奏响四季之旅的开篇乐章。顾村公园的樱花面积居上海之最，有 1200 余亩，品种有 82 个，数量达 1.2 万株。

15 日　市委常委、市纪委书记廖国勋到宝山区调研经济转型发展和党风廉政建设工作，区领导汪泓、范少军、王晓诚等陪同调研。

16 日　宝山区召开中国宝武集团地块转型工作专题研究会。区领导汪泓、范少军、夏雨、苏平、王益群、吕鸣，宝武集团总经理、党委副书记陈德荣等出席。

22 日　中共上海市宝山区第七届委员会第三次全体会议召开，讨论并通过《关于召开中国共产党上海市宝山区代表会议的决议》，投票确定宝山区出席中国共产党上海市第十一次代表大会代表候选人预备人选 20 名。经上级审查通过后，召开中国共产党上海市宝山区代表会议，差额选举产生宝山区出席中国共产党上海市第十一次代表大会代表 16 名。

23 日　2017 年度上海市科学技术奖励大会在上海展览中心友谊会堂召开，宝山区 10 个项目获 2016 年度上海市科学技术奖。其中，美钻能源科技（上海）有限公司承担的“深海油气开采系统核心装备关键技术及工程应用”项目获科技进步奖一等奖；上海复控华龙微系统技术有限公司参与完成的“北斗导航与位置服务关键技术及其产业化”项目获科技进步奖特等奖（全市唯一）。作为宝山区领军人才的张鹏举获上海市 2016 年科技进步一等奖。

24 日　宝山区召开 2017 年爱卫会全体（扩大）会议暨国家卫生区复审、全国健康促进区建设工作大会。区领导汪泓、范少军、李萍、丁大恒、周志军、袁罡、陈筱洁等出席。

26 日　2017 宝山处级干部“1＋7”专题培训班开班动员暨处级党政负责干部学习研讨班举行，区委书记汪泓作开班动员。开班式上，表彰 2016 年度考核优秀的 25 家单位和 142 名个人，观看专题片《2017 我们合力奋进》，签订“2017 年经济社会发展目标责任书”。开班式由区委副书记、区长范少军主持，区四套班子领导、两院领导出席。

27 日　区委书记汪泓，区委副书记、区长范少军在区级机关办公大楼会见中国科学院院士、原北大校长陈佳洱夫妇一行。区领导周志军、李峻陪同会见。

2017 年 3 月 31 日，宝山区房地产交易中心、不动产登记事务中心新址启用　　摄影/周黎罗

29 日　市人大常委会副主任薛潮率市人大城建环保委及部分市人大代表到宝山调研城乡中小河道治理工作。

30 日　宝山区档案、党史、地方志工作会议在区级机关会议室召开。区委常委、组织部长李峻，市地方志办公室副主任生键红、市档案局副局（馆）长方城出席会议并讲话。副区长陈筱洁主持会议。会上，罗泾镇、高镜镇、区环保局作交流发言。

31 日　宝山全部完成环保违法违规建设项目清理整治。2016 年以来，宝山上报涉违法违规建设项目企业共计 4366 家，至 2017 年 3 月 31 日，全部完成清理整治工作，其中淘汰关闭类 2073 家、整顿规范类 1891 家、完善备案类 402 家。年内立案查处违法违规建设项目 205 件，责令停止生产 205 件，罚款 1486 万元，并对拒不改正者启动按日计罚，行政拘留 1 件。

同日　位于宝杨路 1369 号（同济路西侧约 400 米）的上海市宝山区房地产交易中心、上海市宝山区不动产登记事务中心新址启用。中心交易登记大厅位于新大楼二楼，设有不动产登记受理、房屋状况查询、网上房地产、不动产资料查阅、资金监管、公积金贷款、公证、资料复印等服务窗口；一楼为税务大厅，内设征税窗口、银行收费窗口。

4 月

10 日　中国共产党上海市宝山区代表会议在区委党校会议中心召开，选举出席市十一次党代会代表，会议由区委书记汪泓主持。应到党代表 350 人，实到 331 人。经过差额选举，王倩、王丽燕、王晓诚、朱礼福、苏莉、李峻、杨金娣、汪泓、张忠、张玉芳、陆继纲、陈年画、范少军、周志军、曹礼明、瞿新昌（按姓氏笔画排序）共 16 人当选宝山区出席市第十一次党代会代表。

11 日　“创享未来　创赢宝山”2017 宝山创新创业大赛暨“创业在上海”国际创新创业大赛宝山赛区启动仪式在上海移动互联网创新园举行。市科委主任寿子琪，宝山区委书记汪泓，区委副书记、区长范少军等领导出席启动仪式，并与创业导师代表郭荣、投资联盟代表周敏、创业企业代表吴自清共同启动创新创业大赛。宝山创新创业大赛围绕宝山重点产业领域，融合各方力量，为创业者提供了大赛政府引导资金、大赛创业投资基金、大赛贷款保障基金、大赛园区服务资金和大赛公共服务资金等五重政策红利，为创新创业提供全生态链服务，并设立“优秀创业团队”“创新之星”“创业之星”等奖项对创业团队和个人进行奖励。

14 日　区委书记汪泓带队先后到小川沙、陶家河、塘湾村三仙沟、束家湾河、罗店大居河道、北黄泥塘、大黄地块、段浦、东茭泾、机场围场河、联东地块等地实地察看区城乡中小河道整治工作，了解中小河道治理工作进展。区领导范少军、袁罡、陈云彬、王益群等参加。

14 日～16 日　由上海大学、宝山区教育局主办的第五届全国数学科普论坛“数学与未来科技”在上海大学、行知中学、宝山区青科站举办。中科院数学和系统科学研究院周向宇院士、中国工业与应用数学会理事长张文平院士、中国数学会副理事长程晋教授等 11 名学界权威人士在论坛上作专题报告，格致中学、复旦附中、上大附中、行知中学等一批上海品牌学校数学老师进行交流。

16 日　2017 年宝山区处级干部“1+7”专题培训班结束，来自全区各委办局、街镇、园区的处级干部和相关业务科室负责人共计 1390 余人次参加学习培训。此次培训班包含 1 个处级党政负责干部学习研讨班和党建社建及综治维稳、综合经济、民生保障、安全稳定、社会事业发展、城市建设、产业发展等 7 个专题培训班，围绕“两区一体化升级版”目标任务，探索处级干部培训的新路径，也是换届后加强领导干部能力建设的重要举措。

19 日　中共中央政治局委员、市委书记韩正在汪泓、范少军等区领导陪同下，实地调研大场镇联东村“城中村”改造一号地块、罗店大型居住社区和上港十四区转型开发区域。调研期间，韩正主持召开座谈会，听取宝山区一季度经济社会发展情况。市委秘书长、市委办公厅主任诸葛宇杰，市委副秘书长、市委研究室主任张道根，区四套班子领导参加座谈。

20 日～22 日　区领导汪泓、范少军、苏平、王益群、吕鸣等带领区发展改革委、区经委等相关职能部门负责人到深圳开展大规模招商考察活动，与卓越集团、中集集团、招商局集团等知名大企业达成多项建设性引资意向。22 日，宝山区人民政府与招商局集团签署全面合作框架协议。

26 日　“补短板、优环境、促发展、建设生态型滨江新城区”宝山区职工专项劳动竞赛誓师大会暨乾溪新村排水系统新建工程项目开工仪式在大场乾溪排水系统工地举行。区委副书记周志军，中国二十冶集团有限公司董事长张进贤，区人大常委会副主任、区总工会党组书记、主席王丽燕，副区长王益群出席誓师大会。专项劳动竞赛由区总工会联合区建交委、区水务局、区城管执法局共同举办，围绕区重大工程建设、“五违四必”“中小河道”整治等工作，设置集体、班组和个人奖项三大类，分别产生一、二、三等奖。

27 日　乐创青春·上海市促进青年就业创业集中服务行动暨上海大学“彩虹计划”启动仪式在宝山举行。上海市副市长时光辉出席活动并讲话。区领导汪泓、范少军、袁罡等出席活动。

28 日　宝山区“咱们工人有力量!”——庆祝“五一”国际劳动节表彰大会在区广播电视台演播厅举行。区委书记汪泓出席大会并讲话，区委副书记、区长范少军，区人大常委会主任李萍，区委副书记周志军，区委常委、宣传部长朱礼福，副区长袁罡，区人大常委会副主任、区总工会主席王丽燕出席大会，分别向获全国、上海市、宝山区五一劳动奖章和工人先锋号的获得者进行表彰，并为宝山区工会志愿者队伍、宝山区工会会员卡特约服务单位和宝山区职工文体工作室授牌。市总工会副主席何慧娟到会致辞。

5 月

3 日　“青春喜迎十九大　不忘初心跟党走”宝山区纪念五四运动 98 周年暨建团 95 周年主题集会在区广播电视台演播厅举行。会上，获“上海市五四青年奖章”“上海市优秀团干部”等市、区级荣誉的青年接受表彰。区委书记汪泓出席大会，代表区四套班子向全区各级共青团组织和广大团员青年致以节日问候。团市委兼职副书记于杰，区领导周志军、袁罡、王丽燕、张晓静出席大会并为先进组织和个人授牌。

4 日　区领导汪泓、范少军、苏平、陈云彬、王益群、吕鸣与中国宝武上海总部高管召开对接工作交流座谈会，双方就政企合作，推动宝山区转型发展，协调推进“五违四必”专项整治工作交换意见。

10 日　夜晚，装有 129 个集装箱的“顺港 19”轮航行至吴淞口警戒区时，船上的 37 个集装箱翻倒落江，严重影响长江口船舶航行安全。晚 9 时 57 分，上海海上搜救中心接到报告，立即向周边水域船舶播发航行警告，VTS（水上交通管控中心）加强安全信息广播和交通组织，开辟应急处置专台，相关水域实行临时交通管制。同时，组织 11 艘海事巡逻艇、6 艘拖轮、11 艘打捞船、2 艘测量船在事故现场搜寻、定位、打捞。经过海事、救捞、扫测等多部门共同努力，11 日夜间上海港通航秩序基本恢复，受事故影响的国际豪华邮轮“海洋量子号”“歌

2017 年 5 月 3 日，“青春喜迎十九大　不忘初心跟党走”宝山区纪念五四运动 98 周年暨建团 95 周年主题集会在宝山区广播电视台演播厅举行　团区委/提供

诗达赛琳娜号”于当日起锚进港。24日,打捞处置工作宣告全部完成。

10日~12日　上海吴淞口国际邮轮港突遇长江航道受阻,3艘大型邮轮等待靠泊,17000余人需要联检通关。区政府迅速启动突发事件应急处置机制,区应急办牵头区滨江委、区旅游局、区新闻办、区消保委、吴淞海关、浦江边检、吴淞检验检疫、长航吴淞派出所、皇家加勒比游轮公司、歌诗达邮轮公司、环亚保险公司及各包船旅行社等有关单位应急处置。上海吴淞口国际邮轮港在12.5小时出入境通关时间内,安全有序完成3艘邮轮共计17504人次的联检通关,创下最快2700人/小时联检的“宝山速度”,刷新国内邮轮港口通关效率最高记录。

14日　“健康家庭乐享宝山”5·15国际家庭日暨第二届上海市家庭马拉松系列活动在顾村公园举行。上午9点钟,2017上海市家庭马拉松在公园3号门拉开帷幕,来自全市近600户家庭1600余名选手参与4.2195公里跑步活动。

17日　上海临港经济发展集团资产管理有限公司与上海市物联网行业协会全面合作签约仪式暨上海市物联网联合开放实验室揭牌仪式在高境镇临港新业坊项目现场举行。市经济信息化委副主任傅新华,区领导范少军、吕鸣,市物联网行业协会会长蔡小庆,临港集团总裁袁国华等出席。

18日　区委中心组举行扩大学习会,集中赴上海展览中心参观“逐梦新时代·上海2012—2017”大型主题展览。区委中心组成员汪泓、范少军、李萍、丁大恒、张静、杜松全、王晓诚、朱礼福、苏平等参加。

同日　宝山城市工业园区九年一贯制学校项目举行奠基仪式。该项目计划2018年8月中旬竣工,总用地44688.1平方米,总建筑面积18000平方米,主要包含4栋教学楼、1栋实验楼、1座阶梯教室、1座风雨操场及1栋综合楼,班级规模共计45个班级,其中小学25班、中学20班。

20日　在吴淞炮台湾国家湿地公园贝壳广场,首次举办“‘爱·就是在一起LOVE TOGETHER’邮轮滨江尊巴艺术公益汇”大型艺术公益活动。区领导汪泓、范少军、周志军、朱礼福、陈筱洁,上海广播电视台、上海文化广播影视集团有限公司党委书记滕俊杰,赫斯特媒体集团中国区总裁YvonneWang,ELLE世界时装之苑出版人胡舒意,著名心理学家张怡筠博士,“环球小姐”中国区总冠军罗紫琳等参加活动。

2017年5月24日,2017年宝山区少年儿童“六一”欢乐周开幕暨宝山区非遗进校园启动仪式举行　区教育局/提供

23日　宝山区建设和交通委员会发出“限期接受处理公告”,公布自2015年7月至2016年6月查扣未处罚的138辆涉嫌非法客运车辆情况,限违法行为人自公告之日起60日内到指定的处理地点接受处理并履行行政处罚决定。逾期不接受处理的,将根据《上海市查处车辆非法客运若干规定》第六条第二款等规定,对扣押车辆依法作出拍卖等处理。

24日　宝山区政府与农业银行上海分行签订战略合作框架协议。区领导汪泓、范少军、苏平、王益群、吕鸣,中国农业银行上海市分行党委书记、行长胡新智等参加座谈会和签约仪式。

26日　全国总工会在顾村镇召开全国工会推广上海顾村经验观摩交流会。全国总工会党组书记、副主席、书记处第一书记李玉赋出席并讲话。上海市委副书记尹弘致辞。全总书记处书记张茂华主持会议。上海市总工会党组书记、主席莫负春,区领导汪泓、范少军、周志军、袁罡、王丽燕及来自全国各地的工会干部出席会议。与会者还实地调研顾村镇职工服务中心和上海法维莱交通车辆设备有限公司工会。

27日　第十一届上海宝山罗店龙船文化节在东方假日田园开幕。区领导汪泓、范少军、周志军、陈筱洁,中国艺术研究院建筑艺术研究所所长刘托、上海市非物质文化遗产保护协会会长高春明、上海市书画院院长丁一鸣等出席开幕式。

31日　宝山区吹响“城中村”改造集结号。“宝山惠民生·康家新启程”——宝山区“城中村”改造启动暨康家村S-01动迁安置房项目开工仪式在庙行镇康家村举行。市住房城乡建设管理委副主任于福林,区领导汪泓、范少军、李萍、丁大恒、周志军、王益群等出席。

同日　由宝山区政府和上海市旅游局共同主办、上海国际邮轮经济研究中心协办的“一带一路”与邮轮经济发展专题座谈会在上海衡山北郊宾馆举行。来自市旅游局、市交通委、宝山区政府、上海工程技术大学、中国交通运输协会邮轮游艇分会、吴淞口国际邮轮港发展有限公司等政府部门、行业协会、邮轮港口、邮轮企业等百余名嘉宾,围绕“践行‘一带一路’战略、推动海上丝绸之路邮轮产业新发展”主题,开展主旨发言、座谈交流等活动。会上,中船集团、芬坎蒂尼集团和宝山区政府共同签订三方战略合作意向书。

同日　中国宝武集团旗下欧冶云商股份有限公司股权开放及员工持股签约

2017 年 5 月 31 日，宝山区政务新媒体矩阵和自媒体联盟成立大会在上海移动互联网创新产业园召开　　区新闻办/提供

仪式在宝武大厦举行。中央统战部副部长、全国工商联党组书记徐乐江发来贺信。宝山区长范少军、上海联合产权交易所总裁钱璎、华东师范大学校长陈群、中科院院士陆汝钤和建设银行上海分行、冶金工业规划研究院、商务部市场建设司、市商务委员会领导出席签约仪式。中国宝武总经理陈德荣主持签约仪式。欧冶云商从诞生之日选择包括本钢集团、首钢基金、普洛斯、建信信托、沙钢集团和三井物产在内的 6 家投资者入股欧冶云商。欧冶云商首轮股权开放及员工持股工作，共募集发展资金超过 10 亿元，其中有 126 名核心骨干员工成为股东。

6 月

1 日　“SUC 可持续社区国际交流实践基地”授牌仪式在中节能·上海国际节能环保园举行，联合国环境署高级技术顾问、亚太可持续城市专门委员会委员、SUC 可持续城市与社区标准主编迪奥·普拉赛德博士和 SUC 项目中国办公室执行主任李响一行出席授牌仪式。区领导范少军、苏平、吕鸣，中国节能集团公司总经理王彤宙等出席活动。“可持续城市与社区示范项目”是联合国环境署、联合国可持续发展办公厅与 SUC 项目管理中心合作实施的致力“可持续城市与社区标准”试点、“可持续发展国际示范区”建设的全球实效行动与示范项目。上海国际节能环保园是中国第一家以节能环保产业发展为主题的园区。

2 日　由中国交通运输协会快运分会、区商务委员会及中铁快运股份有限公司联合主办的第九届中国快运发展大会在宝山召开。会议以“开放、联接、共赢”为主题，邀请国家发改委、交通运输部相关部门以及上海市人民政府、铁路总公司、各地铁路局、中国交通运输协会等相关领导，业内专家、学者，优秀企业代表，围绕“互联网 + 高效物流”“中俄班列”“铁路混改”“高铁快运”“无车承运人”等热点议题展开探讨。区领导范少军、苏平、吕鸣出席开幕式。会上，全国无车承运人联盟示范基地揭牌。

7 日　市政府副秘书长黄融到宝山视察河道整治工作，现场察看机场围场河整治推进情况。机场围场河是区管河道，西起弥浦、东至东茭泾，全长 6817 米，河道被列入全市 33 条中小河道整治计划，整治项目于 4 月开工。区领导范少军陪同视察。

10 日　被誉为“海上头等舱”的“诺唯真喜悦号”邮轮正式停靠吴淞口国际邮轮码头，首次在沪上亮相。“喜悦号”邮轮总吨位 16. 88 万吨，20 层甲板，长度为 334 米，双人满员载客量 3850 人，最大载客量 4930 人，是诺唯真邮轮旗下首艘专为中国市场量身打造、亚洲最大最豪华的邮轮。27 日，“诺唯真喜悦号”从吴淞口国际邮轮港盛大首航，这是第 16 艘将吴淞口国际邮轮港作为母港的大型邮轮。

20 日　副市长时光辉到宝山调研指导“五违四必”生态环境综合整治和“类住宅”整治工作。时光辉一行先后查看南大村陈家宅“五违”整治地块、沪太路 3079 弄“五违”整治地块和沪太石材市场“五违”整治地块。区领导汪泓、范少军、杜松全、袁罡等陪同调研。

21 日　市委、市政府第六次“补短板”现场会在宝山召开。会前，中共中央政治局委员、市委书记韩正和市委副书记、市长应勇，市委副书记尹弘等带领各区和市相关委办局负责人员到宝山区实地查看环境综合整治情况。市领导陈寅、翁祖亮、诸葛宇杰、时光辉，区领导汪泓、范少军、杜松全、朱礼福、袁罡参加现场会。会上，宝山区委、大场镇等分别汇报相关工作。

22 日　宝山区召开“五违四必”整治工作现场会，区领导汪泓、范少军、李萍、丁大恒、杜松全、朱礼福、苏平、李峻等一行带领区有关部门、各街镇（园区）主要领导及分管领导先后察看广福村、东茭泾、沪太路 3079 弄、机场围场河等整治地块，并在上海国际研发总部基地召开座谈会。

27 日　宝山区举行“两学一做”学习教育常态化、制度化主题党课，区委书记汪泓作题为“践行两学一做、争当先锋表率”讲课。区委常委、组织部长李峻主持会议。

28 日　宝山区召开纪念中国共产党成立 96 周年座谈会，区委书记汪泓出席会议并讲话，并带领与会全体党员重温入党誓词，区委副书记、区长范少军主持会议。区四套班子党员领导、区法院、区检察院党组书记、区人武部部长和各街镇、园区、委办局党委（党工委、党组）

书记、基层党组织书记代表等约 170 人出席。来自推进“五大板块”转型发展、“五违四必”综合整治和住宅小区综合治理等重点工作中成效明显的 10 名基层党组织代表作交流发言。区委常委、组织部长李峻宣读“党支部建设示范点”命名决定，与会人员共同观看《初心的召唤》《决胜》专题片，全场最后合唱《没有共产党就没有新中国》。

29 日　市人大常委会副主任姜斯宪、沙海林走访吴淞中学，视察该校校史馆、创新教育实践基地“道尔顿工坊”等。区领导汪泓、李萍、陈筱洁等陪同走访并参加座谈。

同日　由市商务委与区政府共同举办的“2017 年上海驻沪领馆答谢会暨宝山区招商推介会”在上海玻璃博物馆举行，来自 20 多个国家驻沪总领事馆的 40 多名官员和企业代表出席会议。各国驻沪领馆的代表及企业代表参观吴淞口国际邮轮港、歌诗达“赛琳娜号”邮轮及上海玻璃博物馆，体验宜居、宜业、宜游的邮轮之城，感受魅力宝山。

2017 年 6 月 29 日，市人大常委会副主任姜斯宪（左三）、沙海林（左二）走访吴淞中学

区教育局/提供

7 月

1 日　宝山区“重温入党誓词　坚定理想信念”主题党日活动在上海淞沪抗战纪念馆举行。区委书记汪泓带领参加活动的全体党员重温入党誓词，向参加活动的 32 名党员代表赠送“七一政治生日纪念卡”。党员们在标有“勇当排头兵，敢为先行者，争做宝山好党员，争创宝山好支部”的签名墙上庄重签名，开展承诺。党员们通过参观主题雕塑、《血沃淞沪》主题展览，观看纪录片《我的抗战之八百孤军》等形式，接受党性教育。

5 日　丽星邮轮旗下旗舰“处女星号”于上海吴淞口国际邮轮港举行首航仪式。日本国家旅游局副所长尾崎健一郎、云顶香港集团总裁区福耀、云顶邮轮集团总裁朱福明、丽星邮轮总裁洪茂林及 300 余名嘉宾到场参加首航庆祝典礼。9 日，公主邮轮旗下首艘专为中国市场量身定制的大师级奢华邮轮“盛世公主号”成功抵达上海，并举行盛大的中国首航庆典。区委书记汪泓，“命名大使”姚明、叶莉夫妇出席庆典活动并为“盛世公主号”命名。

6 日　由中美创新协会、上海临港经济发展集团资产管理有限公司、上海临港新业坊宏慧投资发展有限公司主办的第六届中美创新链接峰会——“2017 人工智能链接未来”在上海衡山北郊宾馆举行。此次峰会聚焦于人工智能产业创新方向，邀请国内外技术骨干、管理者和创业精英，共同聆听中美科技巨人的巅峰对话。

19 日　“滨江涌动双拥情”宝山区庆祝建军 90 周年慰问驻区部队专场文艺演出在驻区某部队大礼堂举行。区领导朱礼福、袁罡、陈筱洁、卢建兵，17 个驻区部队首长和官兵及家属代表等 600 余人观看演出。区委常委、副区长袁罡代表区委、区政府向驻区部队全体官兵致以节日问候，对驻区部队官兵积极参与军地双拥共建和经济建设作出的贡献表示衷心感谢。

23 日　“开国将军、新中国卫生事业奠基人钱信忠珍档陈列展”揭幕仪式暨区“档案馆公众开放日”活动在宝山区档案局（馆）举行。区领导汪泓、李峻、陈筱洁，市档案局副局长方城，以及专程从北京赶来的钱信忠子女、亲友代表出席揭幕仪式。汪泓和方城共同为“钱信忠珍档陈列展”首展揭幕。仪式由区委常委、组织部长李峻主持，副区长陈筱洁向钱信忠子女代表钱家鸣教授颁发捐赠证书。

24 日　上海中设广场竣工典礼暨中设科技园揭牌仪式在高境镇举行。中国机械设备工程股份有限公司党委书记、董事长孙柏，党委副书记、总裁张淳，上海建工一建集团总裁徐飚，区领导汪

2017 年 7 月 1 日，区委书记汪泓（左一）走访慰问老干部　区老干部局/提供

泓、苏平等出席。

27 日　宝山区举行庆祝建军 90 周年军政座谈会。上海警备区副司令员王治平、驻沪十大部队首长、中国宝武、上海大学领导，区领导汪泓、范少军、李萍、丁大恒、周志军、朱礼福、袁罡，区双拥工作领导小组副组长，区人民法院、区人民检察院、区人武部领导等参加会议，并观看文艺演出。会议宣读《关于驻区部队 2015—2016 年科技成果表彰奖励的通报》，对驻区 7 个部队 70 个科研成果进行表彰奖励。会议向庆祝建军 90 周年双拥国防知识竞赛获奖代表颁奖。

30 日　为期 8 天的宝山、叶城青少年“手拉手”活动在宝山新长江大酒店举行启动仪式。宝山、叶城两地青少年先后参观上海淞沪抗战纪念馆、上海宝山国际民间艺术博览馆、上海玻璃艺术博物馆、上海长江河口科技馆、上海吴淞口国际邮轮港等地，并观看丰富多彩的电影和儿童木偶剧。

8 月

1 日　区委副书记、区长范少军走进上海广播电台直播间，参与“2017 夏令热线广播访谈”，与主持人海波一同接听市民热线，倾听百姓呼声，解决民生难题。范少军就社区活禽交易扰民、居民房屋漏水和管理问题、垃圾露天堆放、非机动车道设置、群租等问题一一回答，并现场联系相关部门、街镇落实解决。

7 日　宝山区与江苏省海门市在海门市会展中心举行缔结友好关系签约仪式。区领导汪泓、范少军、苏平、周德勋，海门市领导陈勇、葛志娟、施俊、朱江胜等出席。

10 日～14 日　区委书记汪泓率区党政代表团赴新疆喀什地区叶城县考察调研对口支援与合作交流工作，与叶城县委县政府领导班子、援疆企业负责人和援疆干部人才交流座谈，并出席“民族团结一家亲”交流活动，走访当地困难群众家庭。调研期间，双方通过宝山·叶城对口支援高层联席会议制度，举行助力脱贫攻坚专项资金捐赠仪式，双方相关街道乡镇园区签订对口帮扶协作框架协议。喀什地区地委副书记、上海援疆前方指挥部总指挥杨峥和喀什地区行署副专员、叶城县委书记李国平等陪同，区领导李峻、王丽燕、须华威、吕鸣、沈天柱等参加调研。

16 日　2017 上海书展在上海展览中心开幕，国家新闻出版广电总局副局长、国家版权局专职副局长周慧琳，副市长翁铁慧，专程到位于上海展览中心序馆的陈伯吹童书屋参观指导。

17 日～22 日　2017 黑池舞蹈节在宝山体育中心进行为期六天的比赛，来自 25 个国家和地区 101 支代表队的 2864 名舞者同场竞技，让宝山市民在“家门口”便能欣赏到世界一流舞蹈艺术家的精彩表演。20 日晚，黑池舞蹈节正赛开幕式在宝山体育中心篮球馆举行。市体育局副局长孙为民、市文化广电出版局副局长尼冰，区领导汪泓、范少军、陈筱洁、吕鸣，英国黑池娱乐总经理 Michael Williams，阿里体育 CEO 张大钟等出席并一同观看比赛。

21 日　宝山区召开文学艺术界联合会成立大会暨第一届第一次会员大会。市文联党组书记、专职副主席尤存，上海市戏剧家协会主席杨绍林，区领导汪泓、范少军、朱礼福、陈筱洁等出席成立大会，并为“宝山区文学艺术界联合会”揭牌。

22 日　住建部发布“关于公布第二批全国特色小镇名单的通知”，全国各地 276 个镇被认定为第二批全国特色小镇，上海共有 6 个镇入选，其中宝山区罗泾镇在列。罗泾镇地处长江经济带与沿海开放带交汇处，是长三角一体化中上海联接江苏的“桥头堡”，拥有上海第三大港罗泾港，是上海建设国际航运中心的重要组成部分。罗泾镇历史文化资源丰富，有始建于南北朝的萧泾古寺，是上海非物质文化遗产“十字挑花”的诞生地，连续两届获“上海民间文化艺术之乡”；有一大批历史文化名人，中国漫画名人沈同衡、沪剧创始人丁婉娥均出生成长在这里。罗泾镇绿色生态宜居，镇域内水资源、基本农田等各类保护区面积占全镇面积近 50%，森林覆盖率达到 15.7%，粮食产量占宝山全区 75% 以上。镇域内有 324 公顷的水资源保护区和 400 公顷的长江原水基地，承担上海市 30% 原水供应。种植的“宝农 34”大米连续六届获上海市优质稻米评比金奖，“长江口大闸蟹”连续四年获全国王宝和杯河蟹大赛金蟹奖。

23 日～24 日　国务院安全委员会办公室第十督导组到宝山开展安全生产督导检查，对区内客运、化工、有限空间、涉爆粉尘等重点行业和领域的企业进行重点抽查。督导组一行先后实地察看上海一冷开利空调设备有限公司、上海阿尔莎长途客运有限公司及淞南镇 L05－03 商办地块。区领导范少军、陈云彬陪同。10 月 24 日，国务院安委办第十八检查组副组长蔡有志带队到宝山“回头看”，副区长陈云彬陪同检查。

24 日　中冶重机生产的 9 台载重 380 吨的铁水运输车缓缓启动，交付给

2017 年 8 月 14 日，第三十八届头脑奥林匹克中国区决赛开幕，副区长陈筱洁致辞

区教育局/提供

山钢集团鲍德汽车运输有限公司。PBC－380铁水运输车是中冶重机自主研发的冶金工业铁水专用车，是实现5100立方高炉至210吨转炉之间1600度液态高温铁水转驳运输，满足“一罐到底”的冶炼工艺而进行全新优化研制的亚洲最大吨位的无轨铁水罐运输设备，为国内首次研发。

25日　市委、市政府信访办副主任薛秋芳和市委督查室副主任樊罡率领由市信访、督查、环保等部门相关负责人和市人大代表、律师、媒体记者组成的2017年市信访工作专项督查二组到宝山，围绕基础业务规范化、信访积案化解、重点人员稳控、信访督查等四方面工作进行实地督查。区领导汪泓、范少军、杜松全、陈云彬陪同。会前，督察组一行到杨行镇和罗店镇实地督查信访事项办理情况。

28日～29日　共青团上海市宝山区第十次代表大会在区委党校召开。共青团上海市委员会书记王宇，区领导汪泓、范少军、李萍、丁大恒等到会祝贺。来自全区各行业、各系统的251名团代表和30名列席代表参加大会。应邀出席开幕式的还有各区属团组织所在单位主要领导和分管领导，区各群团组织主要领导，各兄弟区团委负责人，区委、区府相关部门负责人，历届团区委领导及各界优秀青年代表。大会总结第九届团区委三年来的工作，明确今后三年全区共青团的工作思路和发展目标，选举产生共青团上海市宝山区第十届委员会。

29日　中共中央政治局委员、市委书记韩正带领各区党政负责人和市有关委办局负责人到宝山区调研邮轮经济工作，视察“盛世公主号”邮轮。区委书记汪泓汇报宝山邮轮经济工作，区领导范少军、周志军、苏平、王益群、黄辉、吕鸣陪同调研。

31日　交通运输部总工程师姜明宝一行到宝山调研，观摩长江口深水航道超宽交会实船试验，并慰问吴淞海事局VTS工作人员。区领导汪泓、苏平以及市交通委、长江口航道管理局、上港集团、复兴船务、上海港引航站、上海海事大学等单位负责人陪同调研。

9月

2日　海关总署署长于广洲到宝山调研邮轮产业发展，海关总署副署长邹志武，上海市海关关长高融昆、副关长齐亚洲，上海工程技术大学党委副书记史健勇，区领导汪泓、苏平、吕鸣等参加调研。

4日　上海市单一窗口邮轮项目建设工作推进会在宝山举行。会上，市口岸办浦江办事处汇报“2017年国际贸易单一窗口邮轮推进工作实施意见”，宝山区滨江委汇报“邮轮口岸便捷通关条形码运营使用情况”。会议听取市交通委、市旅游局、市公安局出入境管理局、市文化执法总队、上海国检局、上海海事局、上海边检总站、吴淞海关等相关部门的意见。口岸查验单位代表、邮轮公司代表和旅行社代表分别作交流发言。区领导汪泓、苏平出席会议。

5日～6日　国家食品药品监管总局法制司稽查专员陈谓率国务院食品安全委员会第九督查组到宝山区督查食品安全工作。区领导汪泓、陈云彬陪同检查。

9日　以“魅力宝山·邮轮之城”为主题的2017上海邮轮旅游节在宝山拉开帷幕。在为期一个月的旅游节期间，共举办花车巡游、国际旅行卫生保健与邮轮船供高峰论坛、海洋之恋·邮轮婚典暨长三角邮轮婚庆高峰论坛、宝山微旅行、宝山旅游摄影大赛、“乐享邮轮·乐游宝山”旅行分享会等两大板块共6项活动。

10日　由宝山区委、区政府组织的“上海宝山号”援疆旅游专机从上海虹桥机场正式启航，承载着115名上海游客走进喀什·叶城，观光旅游和体验当地民族风情，促进上海宝山和喀什·叶城人民交往、交流和交融。这是上海首个以区委区政府名义组织的援疆旅游专机。在8天7夜的“丝路之旅”中，上海游客欣赏喀什·叶城独特的沙漠、胡杨、绿洲、高原、冰川等景观，体验当地独具特色的喀什古城、金湖杨国家森林公园、宗郎灵泉、锡提亚迷城等20个景区景点，领略独特的民族风情，品味琳琅满目的美食。

11日　上海市城市综合管理领导小组办公室率市相关职能部门到宝山区对2017年“五违四必”市级整治地块进行验收。验收组实地察看“南大二期”“大场、庙行地块（大场机场周边）”和“顾村”三个市级整治地块，并通过验收。

同日　云南省委书记陈豪会见由区委书记汪泓率领的宝山区四套班子代表团一行。汪泓汇报宝山区代表团到云南迪庆藏族自治州（以下简称“迪庆州”）、维西傈僳族自治县（以下简称“维西县”）开展对口帮扶安排，以及宝山与维西县开展扶贫协作情况。汪泓率区党政代表团赴云南迪庆州、维西县开展对口帮扶工作，出席迪庆州建州60周年活动和对口支援座谈会暨捐赠仪式，签订对口支援项目、携手奔小康结对乡镇与保险精准扶贫合作等协议，慰问建档立卡户，考察五味子种植基地等对口援建项目，看望慰问区援滇干部。区领导李萍、

2017年9月6日，宝山区第三十三个教师节主题活动在行知中学剧场举行　区教育局/提供

周志军、王晓诚、秦冰、王丽燕、王益群、张晓静等出席活动。

15日　中央委员、新华社原社长李从军一行到宝山调研邮轮经济发展情况。区领导汪泓、周志军、苏平陪同调研。

16日　国务院安全委员会第十八综合督查组组长徐祥鸿率队到宝山区开展安全生产督查。督查组通过听取汇报、查阅资料、抽查企业及座谈交流等方式，对宝山安全生产工作进行督导检查。副区长陈云彬汇报宝山安全生产大检查工作情况，区委书记汪泓出席汇报会，并代表宝山作表态发言，区领导周志军、王益群、黄辉等参加接待。

20日　市委常委、组织部长吴靖平到宝山调研，先后视察张庙街道呼玛二村、顾村镇智慧湾科技园、罗店大居美罗家园佳翔苑。随后在区政府会议室，吴靖平主持座谈会并讲话。区委书记汪泓汇报宝山区党建和社会经济发展情况，区领导周志军、李峻陪同调研。

同日　上海国际邮轮港临江商业商务中心奠基仪式在宝山滨江举行。区领导汪泓、苏平、王益群出席奠基仪式。该中心项目由招商蛇口、绿地控股集团和吴淞口国际邮轮公司携手打造，总建筑面积达到24.3万平方米，以船、港、城为主题，提倡开放、共享理念，形成“水世界、新探索、艺术场、享生活”四大主题，助力宝山滨江实现从传统的生产性岸线向观光休闲胜地转变。

23日　2017上海邮轮旅游节开幕式暨花车宝山巡游活动在零点广场举行。副市长陈群宣布2017上海邮轮旅游节开幕。国家交通运输部原部长、国家交通运输协会原会长钱永昌，国家旅游局原副局长吴文学，上海市政府副秘书长吴偕林，市旅游局、市政府外事办、市有关口岸查验单位等领导，区领导汪泓、范少军、苏平、陈筱洁、陈云彬、王益群、黄辉、吕鸣出席开幕仪式。

2017年9月23日，2017上海邮轮旅游节开幕式暨花车宝山巡游活动在零点广场举行　区旅游局/提供

25日~26日　上海市宝山区工会第七次代表大会在区委党校召开。上海市总工会党组书记、主席莫负春，上海市总工会秘书长宋钟蓓，区领导汪泓、李萍、丁大恒、周志军、袁罡、王丽燕、张晓静等出席会议。会上，王丽燕代表宝山区总工会第六届委员会作题为《以深化改革为引领，以服务职工为根本，在“两区一体化升级版”现代化滨江新城区建设中彰显工人阶级主力军作用》的工作报告。会议选举王丽燕为宝山区总工会第七届委员会主席，李中政、戴建美、赖拥军、沈晓东、万慧云为宝山区总工会第七届委员会副主席。

28日　宝山区在《贯彻落实上海人才新政“30条”，推进宝山人才发展体制机制创新研究》调研报告基础上，启动“满意100”人才集聚工程，并发布首批共4项人才新政。区领导汪泓、范少军共同启动人才集聚工程。

29日　“2017国际旅行卫生保健与邮轮船供高峰论坛”在上海宝山举行，来自行业协会、邮轮企业、高等院校等百余名嘉宾，共同围绕“推动邮轮经济发展，打造亚太邮轮中心”这一主题进行讨论。区领导汪泓、范少军、苏平出席论坛。

30日　宝山各界人士齐聚宝山烈士陵园，举行“烈士纪念日”向人民英雄敬献花篮仪式。区四套班子领导先后向革命烈士纪念碑敬献花篮，瞻仰烈士英名墙，并参观上海解放纪念馆。

2017年9月30日，“沪航22”轮新船首航仪式在吴淞码头举行　上海市客运轮船公司/提供

10月

9日　东海舰队司令员魏钢实地考察大场片部队停止有偿服务情况。区领导汪泓、袁罡、陈云彬陪同考察。大场机场周边“停偿”工作相关的61个点位共完成52个，剩余9个在推进中。

12日　宝山区举行“喜迎十九大、相

聚在党旗下——培育选树好党员、好支部”主题活动总结展示会。区领导汪泓、范少军、丁大恒、周志军、王晓诚、朱礼福、沈伟民、李峻、袁罡等出席会议。总结展示会前，与会人员参观“初心的召唤——宝山区培育选树‘好党员、好支部’主题活动部分先进典型事迹”图片展。

同日　市委常委、市委政法委书记陈寅一行到宝山调研信访稳定和“三农”建设工作，听取工作汇报，并实地视察金篮子新洁蔬果专业合作社、罗泾沿江农业生态园。区领导周志军、杜松全、黄辉分别作工作汇报，区领导汪泓、范少军、陈云彬陪同调研。

18 日　第十九次党代会代表、区委书记汪泓到北京出席中国共产党第十九次全国代表大会。

23 日　宝山区召开苏北、皖南农场医院及学校移交接管工作专题会。区领导范少军、陈筱洁参加会议。

24 日　“德润滨江善行宝山”——第二届“宝山好人”之“孝老爱亲好人”专场展示暨宝山区第二届“好夫妻”表彰活动在庙行镇举行。区领导周志军、朱礼福、袁罡、须华威，市妇联副主席孙美娥及市文明办相关领导出席。

27 日　2017 中国（上海）“互联网＋外贸”高峰论坛在宝山区美兰湖国际会议中心举行。全国政协常委、上海市政协副主席周汉民，上海市商务委员会副主任申卫华，副区长吕鸣参加会议。论坛首开大讲堂模式，邀请中国新锐私人商学院“刘润 5 分钟商学院”创始人、知名互联网转型专家刘润先生作长达 3 小时、主题为“趋势红利——企业弯道超车的秘诀”的专题演讲。

同日　2017 年“老年节”庆祝大会暨老年文体展示活动在区文化馆影剧院举行，庆祝上海市第三十个“敬老日”。区领导范少军、李萍、丁大恒、周志军、袁罡等出席活动。宝山区财政加大养老事业投入，共建成养老机构 46 家，形成老年文体团队 1045 个，并开展各类走访、帮困、义诊活动，累计受益老人超过 15 万人次。

30 日　宝山区党员负责干部大会召开，传达党的十九大精神、习近平总书记重要讲话精神、党章（修正案）等。会上，区领导汪泓、李萍、范少军、丁大恒分别代表区委、区人大党组、区政府党组、区政协党组谈体会并表态发言，区委副书记周志军就深入学习贯彻十九大精神、进一步加强党的建设谈体会并表态发言。会议由党的十九大代表、市委委员、区委书记汪泓主持，区四套班子领导，区法院、区检察院主要领导，区委各部门主要领导，区人大各专委会主任委员，各委办局、街镇园区党政主要领导，局级离退休老干部，区委巡察组组长，区属国有企业党政主要领导，基层党员代表、先进典型代表等 220 余人出席主会场会议。各街镇、园区设视频分会场，组织街镇、园区班子成员、村居基层党员集中观看。

31 日　毛里求斯共和国兰坝河区议会主席布恩布达·恩拉夜一行到访宝山。区领导范少军、袁罡等参加接待。

同日　2017“以慈化瓷”——两岸陶艺文化交流展在宝山寺开幕。此次展览邀请海峡两岸、16 个省市的百名艺术家参与，齐聚两岸百件陶艺、瓷艺作品及多件当代椎卯作品。作品涉猎陶塑、瓷板、瓷瓶等多种样式，融合高温颜色釉、柴烧、点陶等多种装饰手法，以瓷为媒，展示两岸艺术家们对自然法道、佛教人物、朴质内心三大主题的感悟与创作。市政协副主席方惠萍，市委统战部副部长、市民宗委党组书记房剑森，区领导汪泓、丁大恒、沈伟民、陈筱洁等参加活动并参观展览。

11 月

2 日　由宝山区政府和上海工程技术大学指导，上海吴淞口国际邮轮港发展有限公司、SeatradeUBM 以及上海国际邮轮经济研究中心联合主办的 2017Seatrade 亚太邮轮大会在宝山开幕。国家交通运输部原部长钱永昌宣布大会正式开幕，副市长许昆林致辞。开幕式上，签署“亚太邮轮港口服务标准化联盟共同宣言”，中船集团与宝山区政府签署战略合作框架协议，现场发布 2017 邮轮绿皮书（中英文版）。3 日，宝山区召开 2017Seatrade 亚太邮轮大会——邮轮人才相关签约与发布仪式。区领导汪泓、苏平、袁罡、吕鸣出席。

同日　在宝山万豪德尔塔酒店分会场举办邮轮建造修缮与设计论坛。副区长吕鸣、中船电子科技有限公司董事长杨国兵、中船外高桥造船有限公司董事长王琦、中船九江工业有限公司董事长肖坤、瓦锡兰公司中国区总裁韩建丰、中船瓦锡兰合资公司董事长柏旭、中船集艾董事长李勇、天海邮轮副总裁田靖等嘉宾出席论坛。在论坛上，同时举行中船瓦锡兰电气自动化（上海）有限公司与上海宝山工业园区的项目合作协议及中船集艾邮轮科技发展（上海）有限公司与上海大昂天海邮轮旅游有限公司的项目合作签约仪式。

3 日　2017 年全国航海模型锦标赛在青岛举行，全国 20 余个省市及香港、澳门特别行政区 26 支队伍参加为期 5

2017 年 11 月 3 日，上海济光职业技术学院与宝山区签署产学研合作办学战略框架协议，助力上海邮轮经济发展　　上海济光职业技术学院/提供

天的比赛。宝山区运动员虞顺昌在FER——V3.5项目上获全国冠军。

7日　2017体育资源配置上海峰会在宝山区举行。峰会以“资源共享、合作共赢、平台共建”为主题，上海体育产业龙头企业、项目方、投资方、运营方和行业专家等近400人出席会议。国家体育总局经济司司长王卫东，上海市体育局党委书记、局长徐彬，区领导汪泓、范少军、陈筱洁，上海体育学院副院长王兴放，上海联合产权交易所党委书记、总裁钱琎等参加。峰会由上海市体育局、宝山区人民政府、上海联合产权交易所、上海体育学院联合主办，宝山区体育局、上海上体文化传媒有限公司、上海凌鹞体育文化发展有限公司、上海体育学院运动与健康产业协同创新中心共同承办。峰会包括信息解读、项目推介和智慧分享三大板块，来自全国的各大体育产业企业、俱乐部、媒体、投资者齐聚一堂，聚焦体育产业价值与创新理念，共话体育产业发展未来。

8日　区领导范少军、李萍接见日本泉佐野市市长千代松大耕一行。泉佐野市代表团观看宝山形象宣传片，听取宝山区发展情况介绍。范少军与千代松大耕共同签署友好交流备忘录。

9日　宝山区举行“喜庆十九大戏曲进校园”——2017年上海市民文化节中华梨园经典“赏戏团”成立暨宝山区戏曲进校园启动仪式。副区长陈筱洁出席。

11日　副市长时光辉到宝山区调研环保、水务重大项目工作，副区长陈云彬陪同调研。时光辉一行先后到石洞口污水处理厂、华能上海石洞口第一电厂调研，实地察看石洞口污水处理厂污水提标改造、污泥处理完善工程，察看华能上海石洞口第一电厂生产区域以及中央控制室，了解相关设施改造运行情况以及机组污染物排放在线监测情况等。

12日　第四届上海国际交互绳大奖赛在青浦区体育馆落下帷幕。共有来自海内外的60余支顶尖交互绳队伍报名参加赛事。宁夏银川炫彩西夏跳绳队、上海市宝山高镜三中一队和日本Regstyle队分别夺得少年组、青年组和公开组表演赛冠军，上海市宝山高镜三中一队再次打平30秒交互绳速度赛纪录，以单脚129次成绩夺冠。

15日　宝山城市工业园区动迁安置房“城丰星苑”小区正式奠基动工。按照规划，一期工程将于2020年底竣工并交付使用，小区8栋高层住宅楼可为村民提供各型房屋970套；小区绿化率为35%，集中绿化率为15%；建有2500平方米的公共开放空间、地下车库等，并配置约1530平方米的配套服务设施，包括老年活动室、养育托管点、文化活动室、健身点、生活服务点、社区食堂、治安联防站、卫生服务站等，设有近500平方米的物业、居委配套用房。

16日　2017陈伯吹国际儿童文学奖颁奖仪式在上海宝山国际民间艺术博览馆举行。国家新闻出版广电总局党组成员、副局长吴尚之，国际儿童读物联盟主席瓦力·德·邓肯，“陈伯吹国际儿童文学奖”理事会主席、上海市新闻出版局局长徐炯，区领导汪泓、范少军、李萍、周志军、朱礼福、赵懿、王丽燕、陈筱洁等，陈伯吹之子、中国科学院院士、北大原校长陈佳洱，诗人、散文家高洪波等有关专家学者出席颁奖仪式。

同日　宝山公安消防支队举行罗南、石洞口消防中队进驻仪式。市消防总队副政委成新兴，副区长、区公安分局局长黄辉出席仪式。罗南消防中队位于宝山区美兰湖路1658号，建设用地面积4700平方米，总建筑面积2880平方米；石洞口消防中队位于宝山区金石路119号，建设用地面积4000平方米，总建筑面积2880平方米。

17日~18日　宝山区举办第一期领导干部学习贯彻党的十九大精神专题研讨班。开班式由副书记周志军主持，党的十九大代表、区委书记汪泓出席并作开班动员和专题报告，区领导李峻、赵懿出席。全区处级领导干部、区委宣讲团成员及部分处级单位基层宣讲团骨干成员等参加开班式。区领导范少军、苏平、袁罡、陈筱洁、陈云彬、黄辉、吕鸣等参加分组讨论。区领导范少军、李峻出席18日结业式。研讨班培训对象为全区处级党政负责干部，培训时间共5天，其中集中学习3天，自学2天，从2017年11月至2018年2月，分4期将全区处级干部普遍轮训一遍。

18日　来自全国各地3000多名民间健身“达人”来到全国特色小镇宝山罗泾镇，参加“幸福宝山路，文明修身行”主题健康走活动。市体育局副局长赵光胜，市总工会副主席李友钟，区领导周志军、赵懿、王丽燕、陈筱洁等出席活动。参赛选手们沿着千亩涵养林、千亩鱼塘、千亩粮田、宝山湖环湖、花红村、海星村、新川沙路，经过涂鸦墙、百亩果园、百亩菜园等乡间美景，体验全国特色小镇的美丽乡村风情，体味快步行走的健身乐趣。共有300支队伍和家庭以团队赛形式参与此次徒步赛。

22日　第三届宝山区“平安英雄”揭晓仪式在宝山电视台演播厅举行，产生丁斌海、边国成、朱志仁、汤宇军、李旭亮、杨建明、谷晓丽、顾玉春、黄卫东、谭春明10名“平安英雄”和石学成、朱一梦、朱长松、汪勤顺、金国彪、杜燕萍、康娜、梁月霞、葛宝茹、谢斌10名“平安英雄”提名奖。市综治办副主任陈奇忠，区四套班子领导出席活动。

23日　百安居全国首家家居智慧门店在大场镇开业。百安居于1999年把全国首个门店开在宝山，企业再转型的第一步依然放在宝山。百安居与大场镇政府签订战略合作协议，计划将工装全国总部和高端设计全国总部放在宝山。

28日　宝山曙光医院中医联合体论坛暨宝山区中西医结合医院建院80周年纪念活动在区文化馆举行。上海中医药大学校长徐建光、副校长胡鸿毅，市卫计委党委副书记郑锦，上海中医药大学中医药国际标准化研究所所长沈远东，以及区四套班子领导和医院新老职工近800人参加活动，共同庆祝医院80华诞。

29日　国家海洋督察组到宝山下沉督察。区领导汪泓、范少军与督察组进行沟通对接，副区长王益群陪同核查。督察组现场核查炮台湾湿地森林公园工程、吴淞口国际邮轮码头配套服务区滩涂圈围工程、宝山区长江口南岸（宝钢段）部分区域滩涂圈围工程以及陈行-宝钢水库周边野生动物重要栖息地建设与管理项目，并听取项目建设背景等相关情况介绍。

同日　宝山区与中国能源工程集团有限公司签署战略合作协议，中国能源工程集团有限公司董事长刘斌，区领导汪泓、范少军、吕鸣出席。此次合作是宝山区聚焦产业能级转型升级和大场镇转变发展模式的又一重要举措，双方将在建设南大地区开发、节能环保、土壤修复、产业基金等领域加深合作，中国能源工程集团有限公司的环境工程及智慧能源业务板块运营、管理和营销中心将入驻大场镇。

30日　市委副书记、市长应勇到宝山调研，先后实地查看上海超碳石墨烯产业技术有限公司、上海钢联电子商务

股份有限公司与吴淞口国际邮轮港，并主持召开座谈会。副市长时光辉、市人大常委会副主任肖贵玉出席，区领导汪泓、范少军、周志军、苏平、王益群等陪同调研。

12 月

1 日　第二届中国国际邮轮船舶修造论坛暨全球邮轮建造配套供应商大会在宝山美兰湖国际会议中心举行。中国船舶工业行业协会会长郭大成，上海国际邮轮经济研究中心常务副主任、上海工程技术大学副校长史健勇，宝山区副区长吕鸣等出席论坛开幕式，并为中国邮轮配套产业联盟和中国邮轮配套产业研究基地揭牌。

4 日　“创新创优，迈向智慧志愿新时代”国际志愿者日服务集中行动在区文化馆举行。市文明办副主任姜鸣，区领导汪泓、周志军、赵懿、王丽燕、陈筱洁，中国邮政集团公司上海市分公司副总经理黄来芳等出席。志愿者日集中活动由《志愿服务条例》培训、宝山社区通志愿队成立授旗仪式、宝山“邮居一家”服务项目进社区启动仪式、智慧型志愿服务项目路演体验等部分组成，活动现场共有 30 多个特色鲜明、专业性强、互动性好的志愿服务项目路演展示，吸引 500 余名市民群众参与。

5 日　宝山区与中船集团签署豪华邮轮产业战略合作协议。区领导汪泓、范少军等出席。

6 日　宝山区博物馆联盟成立大会暨第一届第一次会员大会在中国 3D 打印博物馆举行。区领导赵懿、陈筱洁出席。宝山区博物馆联盟是宝山区域内各类社会历史、自然科学、文化艺术和人物、综合等博物馆、纪念馆及有关专家学者自愿结合的公益性社会团体，有会员单位 22 家，包括上海淞沪抗战纪念馆、上海玻璃博物馆、中国 3D 打印文化博物馆等。

7 日　“2017 中国城市更新（上海）峰会”在罗店镇美兰湖高尔夫酒店举行。区领导范少军、苏平、袁罡出席。来自相关领域和行业的 200 多名政府官员、专家学者和企业界人士，以“探讨我国城市更新大格局下新未来，领航新时代城市建设新征程”为主题，交流城市发展理念、探索城市更新途径，寻找项目对接机会。

同日　晚，全国首个国际性婚礼节庆活动——以“爱 · 在上海”为主题的“2017 中国 · 上海首届国际婚礼时尚周”在中成智谷拉开帷幕，来自希腊、马来西亚、法国、日本、韩国、德国、美国、新西兰等十几个国家和地区、全国各地及海外 400 多家婚庆专业机构团体、100 多家婚庆产业链企业的 1500 多名代表参加。上海现代服务业联合会会长周禹鹏，区委副书记、区长范少军，市商务委副主任吴星宝等出席。婚礼时尚周为期 4 天，先后举办开幕式、婚礼时尚颁奖盛典、婚嫁产业发展高峰论坛、长三角婚礼主持人邀请赛、婚庆产业融合式发展研讨会等活动。

8 日　第二届“顾村杯 · 全民健身，诗意生活”全国诗歌大赛颁奖典礼在顾村镇举行。自 8 月 8 日大赛启动以来，3 个多月时间里有近 53 万人参与赛事，其中近 27 万余人参与网络投票。经过初审评委的甄选，兼顾网络投票的结果，选出 100 件入围作品，编入《诗黎明》年选（2016—2017）。

12 日　“侵华日军在淞沪地区的暴行文物史料展”在上海淞沪抗战纪念馆开幕。展览由上海淞沪抗战纪念馆、上海抗战与世界反法西斯研究会与宝山区委党史研究室、宝山区档案局、区地方志办公室、金山卫抗战遗址纪念园、崇明抗战纪念馆、侵华日军南京大屠杀遇难同胞纪念馆联合举办，旨在追思丧身战祸的亡灵，以事实揭露侵略者的罪行。

同日　宝山区召开迎接“全国中小学责任督学挂牌督导创新区”实地核查汇报会。国务院核查组组长周建达，国务院核查组第四组组长王才建，区委常委、副区长袁罡等出席。

12 日 ~14 日　上海市宝山区第八届人民代表大会第二次会议在区委党校举行。会议选举产生上海市第十五届人民代表大会代表 50 名。大会应到代表 295 名，实到 278 名。

19 日　2017（第四届）中国产业互联网高峰论坛在宝山区举行。区领导汪泓、范少军、李萍、周志军、苏平、张晓静等出席开幕仪式。论坛以“互联网制造 · 供应链”为主题，邀请来自各行业的众多资深专家围绕“中国制造 2025”“互联网 + 行动计划”“深化制造业与互联网融合”“双创、四众”等热点话题探讨交流。

21 日　第三届“我心中的白衣天使——宝山区五‘十佳’”评选表彰活动在区广播电视台演播大厅举行。区领导汪泓、李萍、丁大恒、周志军、沈伟民、李峻、赵懿、陈筱洁等出席。活动由区精神文明建设委员会办公室、区卫生和计划生育委员会联合举办，通过动员、推荐、初选、公示、评审等阶段，最终在全区一线卫生工作者中评选出马志伟等 10 名“十佳医生”、卢瑛等 10 名“十佳护士”、王长江等 10 名“十佳医技人员”、马华峰等 10 名“十佳公共卫生人员”、王星等 10 名“十佳后勤（管理）人员”及 25 名提名奖获得者。

25 日　宝山区第二十四届“蓝天下的至爱”慈善活动启动仪式举行，区领导汪泓、李萍、丁大恒、周德勋、袁罡、赵懿、王丽燕出席并共同启动慈善系列活动。该届“蓝天下的至爱”活动以“帮助他人阳光自己”为主题，坚持扶贫济困与净化心灵并举，携手广大社会组织、志愿者、企事业等多方力量广泛开展帮困送温暖活动。启动仪式上，社会各界人士累计捐赠 1728.25 万元。活动期间共组织开展 23 项慈善活动，受益 10 余万人次。

26 日　宝山区政府与临港集团、上海博泰公司三方签署“打造国家级车联网产业集群与无人驾驶应用示范基地”战略合作框架协议。临港集团董事长刘家平，上海博泰董事长应宜伦，市经济信息化委、市发展改革委相关领导，区领导汪泓、范少军、苏平、吕鸣等出席签约仪式。

同日　市委副书记尹弘率队到宝山区调研创新社会治理“1 + 6”文件精神落实和“社区通”推进情况。尹弘一行实地查看吴淞街道吴淞新城、张庙街道呼玛二村的社区管理及“社区通”平台工作情况，随后在张庙街道主持召开座谈会。罗店镇、友谊路街道党（工）委书记及杨行镇天馨花园居民区、庙行镇共康雅苑二居党（总）支部书记分别作工作汇报。区领导汪泓、周志军、袁罡等陪同调研。

27 日　以“筑梦启航”为主题的 2017“青春艺华”暨宝山区学校素质教育展示活动在宝钢体育馆举行。区领导汪泓、范少军、周志军、陈筱洁等出席活动。

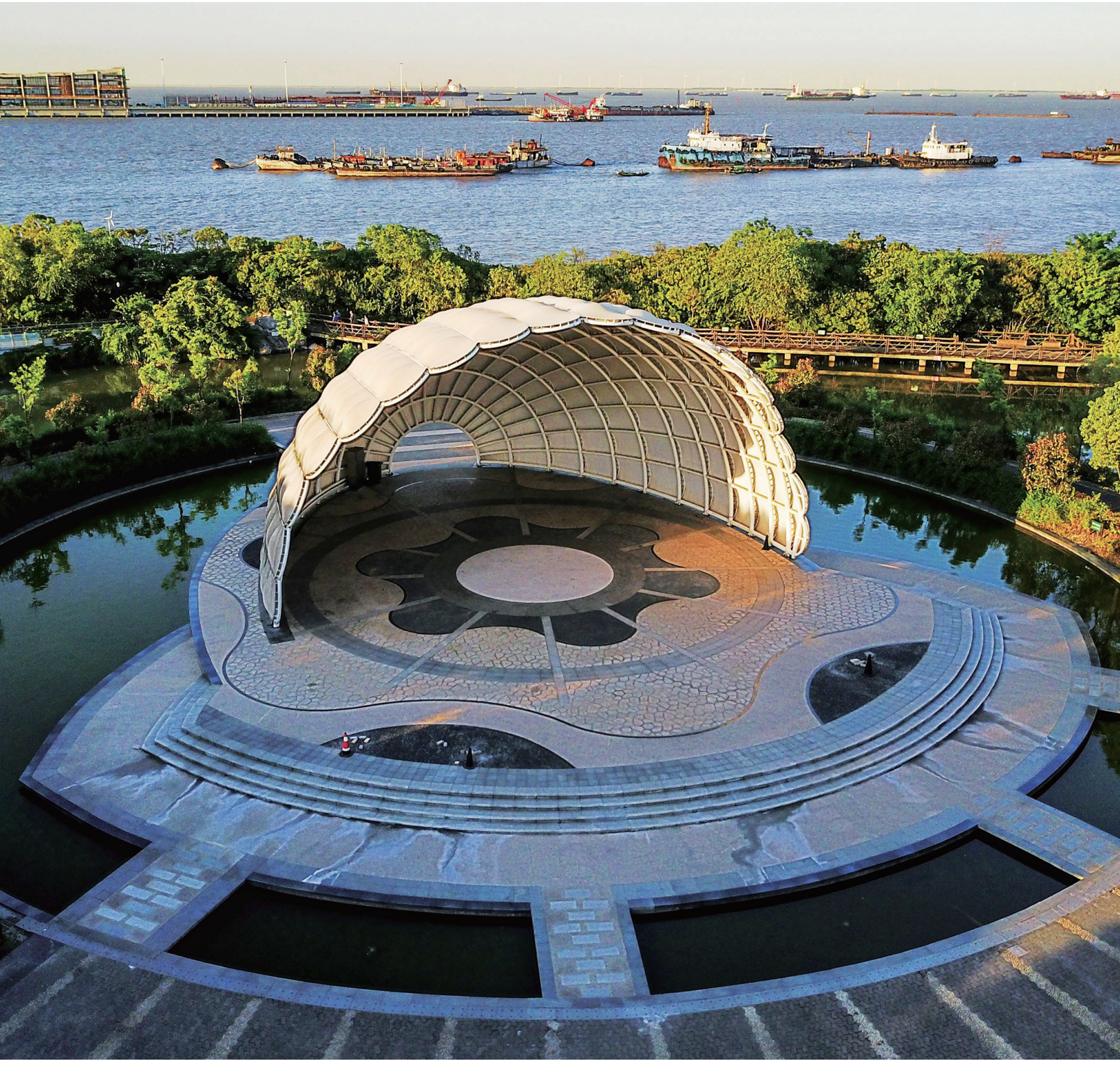

特等奖：《贝壳圆舞曲》 郑雯红 / 摄

概　貌

■编辑　谭雪明

自然环境

■地理位置　宝山区位于上海市北部，东北濒长江，东临黄浦江，南与杨浦、虹口、静安、普陀4区毗连，西与嘉定区交界，西北隅与江苏省太仓市为邻，横贯中部的蕴藻浜将全区分成南北两部分，吴淞大桥、江杨路大桥、蕴川路大桥、康宁路大桥、沪太路大桥横跨其上。全境东西长17.5公里，南北宽约23.08公里，区域面积293.71平方公里。

■地形地貌　区境为长江三角洲的冲积平原，是在江流海潮共同作用下，以长江为主的河流所带的泥沙不断淤积而成。西部罗店、大场一线成陆于唐代之前，距今1400余年；高境、月浦一带于公元七世纪起形成海岸线，十一世纪中叶全部成陆。区境内为河口滨海平原，海拔在2.8米至4.1米之间，地势西北高、东南低，呈缓坡状倾斜。地表土层深厚，蕴藏着丰富的地下水资源，罗店、杨行、吴淞一线位于古长江主流线上，含水层分布较广，顶板埋深一般为170米至180米，中心部位含水层厚约70米，分5个含水层，第二、三层埋深60米至160米，有一定的开采价值。全境滨江临海，水网密布，河道纵横，有长江岸线29公里，黄浦江岸线7公里。至2017年末，宝山区有名录内河道1013条。其中，市管河道10条，总长80公里；区管河道17条，总长165公里；镇村级河道859条，总长530公里。全区有一线海塘23.239公里，黄埔江防汛墙45.443公里。一线水闸16座。全区名录外河湖95个、其他河湖123个及小微水体238个。有常年水面积共1亩以上的人工水体14个，水面积0.9平方公里（总水面积16.46平方公里）。多年平均年地表径流量为1.37亿立方米，中水年引潮量为37.35亿立方米，水资源总量38.59亿立方米，可以满足工农业生产和居民生活用水。全区有耕地4002.7公顷，农用地总面积3257.7公顷，其中农业耕地面积3085.7公顷。全区粮食播种面积852公顷（12780亩），菜田面积617.56公顷（9263.4亩），果树面积269.74公顷（4046.1亩），西甜瓜等经济作物面积27.92公顷（418.8亩）。土壤母质主要是长江带来的泥沙沉积物，经长期耕作熟化而成，大部分为轻壤土和中壤土，东半部沿江地区砂性较重，西半部黏性增加，均适宜粮、棉、油、蔬菜、瓜果等多种作物栽培。

（谭雪明）

■气候

（一）2017年气候：气温偏高，降水比常年偏多，日照偏少。

1. 气温：年平均气温17.7℃，比常年（16.6℃）偏高1.1℃，为连续24年气温偏高。35℃或以上高温天数31天，比常年（10.0天）偏多21.0天。极端最高气温39.1℃（7月24日），极端最低气温零下4.2℃（12月18日）。上年度初霜日为2016年12月7日，终霜日为2017年3月9日，年度初霜日为11月24日。上年度初冰日为2016年12月30日，终冰日为2017年3月3日，年度初冰日为12月9日。

2. 降水：年总降水量1546.0毫米，比常年（1168.1毫米）偏多377.9毫米，降水日数124.0天，比常年（123.0天）偏多1.0天。24小时降水量≥50.0毫米的暴雨天数4天，24小时降水量≥100.0毫米的大暴雨天数2天（8月20日和9月25日），24小时降水量≥150.0毫米的特大暴雨天数1天（9月25日）。

汛期（6月～9月）：年汛期总降水量866.8毫米、降水日数54天，较常年（626.5毫米、46.7天）偏多240.3毫米和多7.3天，有4天暴雨，2天大暴雨，1天特大暴雨。入梅6月19日，比常年（6月17日）偏晚2天，出梅7月5日，比常年（7月10日）偏早5天。梅雨量为70.1毫米，比常年（185.2毫米）偏少115.1毫米，梅雨日16天。

3. 日照：年日照时数1809.2小时，比常年（1852.7小时）偏少43.5小时。

4. 湿度：年相对湿度71%，比常年（76%）偏低5个百分点。

（二）2017年各季节气候特点

1. 冬季前期（1月～2月）气温偏高，降水偏少，日照偏多。平均气温6.8℃，比常年（5.3℃）偏高1.5℃，各月平均气温分别为1月6.8℃、2月6.8℃，分别比常年（4.5℃、6.0℃）偏高2.3℃、0.8℃。极端最低气温为零下3.5℃（1月21日）。降水量83.5毫米，比常年（121.1毫米）偏少37.6毫米。降水日数16天，比常年（19.0天）偏少3.0天。日照时数为243.7小时，比常年（239.8小时）偏多3.9小时。平均相对湿度70%，比常年（74.0%）低4个百分点。1月、2月多低温、雨、雪、结冰和雾霾日。

冬季后期（12月）气温和常年持平，降水偏少，日照偏多。平均气温7.1℃，和常年（7.1℃）持平。极端最低气温零下4.2℃（12月18日）。入冬日（5日平均气温＜10℃）为12月4日，比常年（12月3日）晚1天。降水量20.2毫米，比常年（38.2毫米）偏少18.0毫米。降水日数6天，比常年（7.1天）少1.1天。日照时数为161.9小时，比常年（138.4小时）偏多23.5小时。平均相对湿度65%，比常年（71%）低6个百分点。多结冰和雾霾天气，大气状况差。

2. 春季（3月～5月）：气温偏高，降

水偏少，日照偏多。平均气温16.5℃，比常年（14.9℃）偏高1.6℃，各月平均气温分别为3月10.4℃、4月17.1℃和5月21.9℃，分别比常年（9.4℃、14.9℃、20.3℃）偏高1.0℃、2.2℃和1.6℃。稳定入春日为3月25日（5天平均温度≥10.0℃），比常年（3月17日）推迟8天；入夏日为5月18日（5天平均温度≥22.0℃），比常年（5月29日）提早11天。降水量241.8毫米，比常年（268.9毫米）偏少27.1毫米；降水日数30天，比常年（34.8天）少4.8天。日照时数555.5小时，比常年（464.4小时）偏多91.1小时。平均相对湿度66%，比常年（75%）低9个百分点。天气干燥，多雾霾天气，大气状况差。

3.夏季（6月～8月）气温偏高，降水偏少，日照偏少。平均气温28.4℃，比常年（26.8℃）偏高1.6℃，月平均气温分别为6月24.0℃、7月31.9℃和8月29.4℃，分别与常年（24.0℃、28.3℃、28.0℃）持平、偏高3.6℃、1.4℃。≥35℃最高气温天数31.0天，比常年（10.0天）偏多21.0天，极端最高气温39.1℃（7月24日）。降水量515.3毫米，比常年（522.6毫米）偏少7.3毫米。梅雨量为70.1毫米，比常年（185.2毫米）偏少115.1毫米。入梅6月19日，比常年（6月17日）偏晚2天，出梅7月5日，比常年（7月10日）偏早5天，梅雨日16天。降水日数37天，比常年（36.7天）多0.3天。日照494.8小时，比常年（543.5小时）偏少48.7小时。平均相对湿度73%，比常年（80%）低7个百分点。天气干燥，多持续晴热高温天气。

4.秋季（9月～11月）气温偏高，降水特多，日照偏少。平均气温19.2℃，比常年（19.0℃）偏高0.2℃，月平均气温分别为9月24.6℃、10月19.3℃和11月13.6℃，分别比常年（24.4℃、19.3℃、13.4℃）偏高0.2℃、持平和偏高0.2℃。入秋日（5日平均气温≤22℃）为10月3日，比常年（10月2日）偏晚1天。降水量527.9毫米，比常年（217.3毫米）偏多310.6毫米（9月25日出现一次特大暴雨）；降水日数35天，比常年（25.4天）多9.6天。日照353.3小时，比常年（466.6小时）偏少（113.3小时）。平均相对湿度76%，比常年（74%）高2%。

（三）2017年灾害性天气及影响

2017年汛期宝山梅雨期降水偏少，7月出现持续性高温天气，8月多局地性强对流天气过程，9月中旬受台风“泰利”外围影响出现大风天气过程。

8月19日下半夜～20日，宝山出现强对流天气，过程突发性强，天气过程剧烈，降水集中。宝山本站24小时雨量106.7毫米、最大雨强达到65.4毫米/小时，最大阵风达9级23.5米/秒。9月24日～25日，宝山再次出现大暴雨过程，并伴有雷电、大风等强对流天气，过程持续时间长，降水强度大，累积雨量大。宝山24小时累积雨量达145.1毫米（24日08时～25日08时），过程雨量达225.6毫米（24日08时～26日08时），最大小时雨强28.8毫米/小时。

全球气候变暖趋势仍在维持，年度地区气温持续升高，降水分布不均，日照减少，灾害性天气频度及强度增大。

（高建芳）

建置与区划

■历史沿革　宝山因山而得名。1412年（明永乐十年），今浦东高桥海滨，曾用人工堆筑成一座土山，用作航海标志，为出入长江口的船只导航，永乐皇帝定其名为宝山。此山于1582年（明万历十年）坍没于海，但其名仍沿用至今。宝山，原属江苏省，1724年（清雍正二年）从嘉定县分出，建宝山县。建县时，县境东、北至长江，南至今静安区天目路，西至与嘉定区交界的界泾、杨泾，东南至黄浦江以东浦东高桥一带，西南至普陀真如地区，东西长38公里，南北宽41.5公里，面积419平方公里。1928年（民国十七年），闸北、江湾、殷行、吴淞、彭浦、真如、高桥等7个市乡划归上海特别市，境域面积缩小一半。1937年（民国二十六年）以后的抗日战争期间，全境划归上海市，蕴藻浜以北地区为宝山区，浜南分属市中心区（江湾）和沪北区，长兴归浦东北区。抗日战争胜利后，除大场划归上海市外，其余按战前建制，重归江苏省，面积约200平方公里。新中国建立后，初属苏南行政区，后隶江苏省。1958年，全境划归上海市，同年横沙岛和北郊区并入，境域向东向南延伸，东缘至横沙岛东侧海岸，南缘至广中路、大连西路和走马塘一线，以前划出的江湾、殷行、吴淞和大场重归宝山，面积扩大为443.64平方公里。1960年，划出吴淞镇及蕴藻浜以南长江路两侧成立吴淞区。1964年，吴淞区并入杨浦区。1980年因宝钢建设需要，在上海市人民政府宝钢地区办事处基础上，重新成立吴淞区，城厢镇和吴淞、淞南、庙行、月浦、盛桥等乡的部分地区划归吴淞区。1984年，江湾、五角场两镇和南部部分农村地区分别划归虹口、杨浦、闸北、普陀等区。1988年1月，经国务院批准，撤销宝山县和吴淞区建制，建立宝山区。6月，成立中共宝山区委员会，9月完成撤建工作。1989年11月，五角场乡划归杨浦区。1992年9月，彭浦乡划归闸北区。1997年9月，辖区内原江湾机场8.6平方公里和共康小区内0.726平方公里分别划归杨浦区、闸北区。2005年5月，经国务院批准，长兴、横沙两乡划归崇明县。

■行政区划　至2017年末，全区辖友谊路、吴淞、张庙3个街道，杨行、月浦、罗泾、罗店、顾村、大场、庙行、淞南、高境9个镇。全区有104个村、731个村民小组，撤制10个村民小组；有375个居委会，其中新建17个居委会，撤销13个居委会，调整1个居委会。

■人口　至2017年末，据上海市统计局反馈，全区常住人口203.08万人，其中外来常住人口83.47万人，人口密度6914人/平方公里。全区户籍总户数390105户，比上年增加6931户，增长1.8%；户籍人口总人数976409人，增加11857人，增长1.23%。全年出生人口7408人，出生率7.59‰；死亡人口8146人，死亡率8.60‰；人口自然增长率负1.01‰。年内结婚登记6253对，比上年下降14%；离婚登记3036对，下降33%，补发结婚证书1411对、补发离婚证书301份。全区户籍人口以汉族为主，有常住少数民族人口总数30510人，比上年增加2987人，有48个少数民族成分，其中户籍少数民族人口15045人，增加1641人，有46个少数民族成分。在少数民族人口中，回族占50%以上，其次是满族、蒙古族，此外还有朝鲜、壮、藏、维吾尔、苗、彝、布依、侗、瑶、白、土家、哈尼、哈萨克、傣、畲、拉祜、锡伯、俄罗斯、赫哲等少数民族。少数民族主要

分布在全区各镇、街道，呈散居状态。

（谭雪明）

区域特点

■钢铁工业 宝山是上海现代工业的发祥地之一，上海的冶金工业基地。20 世纪 50 年代形成的吴淞工业区内有上钢一厂、上钢五厂、铁合金厂、钢管厂等一批钢铁企业。宝钢始建于 1978 年，占地 18.9 平方公里，一期工程于 1985 年建成投产，二期工程于 1991 年 6 月建成投产，三期工程于 2000 年 6 月建成投产。1993 年 7 月前称上海宝山钢铁总厂，1993 年 7 月更名为宝山钢铁（集团）公司，1998 年 11 月 17 日，以宝山钢铁（集团）公司为主，吸收上海冶金控股（集团）公司和上海梅山（集团）有限公司，组建上海宝钢集团公司，注册资金 510.83 亿元。2000 年 2 月，由上海宝钢集团公司独家发起组建宝山钢铁股份有限公司（简称“宝钢股份”）。同年 11 月，宝钢股份上市，宝钢集团主要钢铁资产进入宝钢股份，宝钢股份形成碳钢、特钢、不锈钢三大生产制造体系，成为集团公司钢铁生产经营主体。主要产品有汽车用钢，家电用钢、石油管线钢、钻杆、油井管、高压锅炉管、冷轧硅钢、不锈钢、高合金品种钢、高等级建筑用钢。2008 年，组建成立宝钢金属有限公司。2009 年 3 月 1 日，并购宁波钢铁有限公司；2011 年 8 月 22 日，签署重组韶钢、广钢相关协议。2012 年 7 月 4 日，上海市政府与宝钢签署合作协议，正式启动上海宝山地区钢铁产业结构调整工作。2014 年，在海外资产收购上，成功控股澳大利亚阿奎拉公司。在中国证券市场上，第一个成功公开发行可交换公司债券。2015 年，宝武广东湛江钢铁基地 1550 毫米冷轧主体工程开工建设，一号高炉点火出铁，二号转炉、二号连铸机和 2250 毫米热轧机组热负荷试车。2016 年 12 月 1 日，中国宝武钢铁集团有限公司（以下简称“中国宝武集团”）由原宝钢集团有限公司（简称宝钢）和武汉钢铁（集团）公司（简称武钢）联合重组，正式揭牌成立，总部设在中国（上海）自由贸易区，注册资本 527.91 亿元，资产规模逾 7000 亿元。中国宝武集团在宝山区域内的主要企业有宝钢股份直属厂部、宝钢不锈钢有限公司、宝钢特钢有限公司、宝钢金属有限公司、宝钢工程技术集团有限公司、欧冶云商股份有限公司、宝钢发展有限公司等。2017 年，宝钢广东湛江钢铁基地项目在建工程全部竣工投产。中国宝武集团位列《财富》世界 500 强第 204 位，在全球钢铁企业中排名第二位，保持全球综合类钢铁企业最优评级水平。

■港口与物流 宝山位于长江入海口西南侧，长江、黄浦江的汇合处，是上海北部的水路枢纽，也是上海建设航运中心的重要组成部分。区内有张华浜、军工路、罗泾三大港区，岸线总长 6061.3 米。1993 年 8 月，由上海国际港务（集团）有限公司与香港和记黄埔上海港口投资有限公司合资组建上海集装箱码头有限公司，经营张华浜、军工路、宝山 3 个国际集装箱专用码头，占地面积 83 万平方米。1959 年 11 月建成的上港九区，1993 年成立上海国际港务（集团）有限公司张华浜分公司。1970 年建立的杨树浦装卸站，1976 年改称上港十区，1993 年成立上海国际港务（集团）有限公司军工路分公司，2008 年 9 月由集团新华分公司接管并保留军工路分公司名称。1990 年 12 月建立的上海宝山集装箱装卸公司（上港十四区），1993 年改称上海国际港务（集团）有限公司宝山分公司。1996 年成立罗泾散货码头有限公司，2005 年改称上海国际港务（集团）有限公司罗泾分公司。2007 年 9 月 1 日，原上港集团军工路分公司整体搬迁至罗泾，续用上海国际港务（集团）有限公司罗泾分公司名。11 月 1 日，原上海国际港务（集团）有限公司罗泾分公司整体改制，由上海国际港务（集团）有限公司、香港珏瑞投资有限公司、上海宝山钢铁股份有限公司、马鞍山钢铁股份有限公司合资组建罗泾矿石码头有限公司。2008 年 11 月，宝山区政府与中外运长航上海长江轮船公司合资成立上海吴淞口国际邮轮港发展有限公司。2012 年 9 月 28 日，上港十四区整体转型开发项目——上港滨江城正式开工建设。2014 年 4 月 1 日，张华浜、军工路两个件杂货码头实施资源整合，以“生产组织专业化、资源利用最大化”为目标，合并成立上海国际港务（集团）股份有限公司张华浜分公司。区域内设有吴淞（宝山）海关、吴淞出入境边防检查站、吴淞出入境检验检疫局、吴淞海事处、宝山海事处等口岸管理机构。2014 年 6 月，长江航运公安局上海分局成立吴淞派出所（副处级），专司上海吴淞口国际邮轮港公安业务。2015 年 6 月 25 日，吴淞派出所正式挂牌成立。2003 年，市政府批准吴淞国际物流园区总体规划。园区分国际采购分拨配送中心、钢材市场配送中心、农副产品交易中心、综合物流区、多功能服务区、铁路国际集装箱结点站等 6 个功能区，面积 7.52 平方公里。2006 年 4 月，成立吴淞国际物流园区开发有限公司，负责园区运行。

■交通体系 区域内海运、铁路、公路、城市道路、内河航运等互相衔接，构成完善的交通体系，是上海通江达海和通向外省市的门户之一。建成以主干道为骨架，次干道、支路为基础，农村公路为补充的道路网络。全区道路总里程 836.65 公里，路网密度 3.13 公里/平方公里。区境内有公路 236 条，长度 411.367 公里。主干道主要有逸仙路高架道路、S20 公路（外环线）和外环线越江隧道、G1501 公路（郊环线）宝山段、共和新路混合高架道路、轨道交通 1、3、7 号线北延伸（宝山段）、江杨路、沪太路、蕴川路、潘泾路等，全区轨道交通运营线路长度 46.47 公里。1998 年制定的《1999～2020 年上海城市总体规划》确定将上海水上客运中心十六铺运送功能转移至吴淞口。2003 年 9 月 25 日，上海港吴淞客运中心举行开航仪式。吴淞客运中心拥有省际水上客运、三岛客运、市内轮渡等功能，从客运中心始发的省际客运航线有申岱普、申连 2 条航线。2004 年开通上海至重庆不定期长江旅游航线。吴淞客运中心始发省际长途汽车线路 34 条，有公交线路 120 条，其中区域内 19 条。2008 年 12 月 20 日，吴淞口国际邮轮港开工建设，成为上海国际邮轮港的重要组成部分，岸线总长 1500 米，有 4 个泊位，可同时停靠 2 艘 20 万吨级邮轮或 4 艘 10 万吨级邮轮。2010 年 4 月 27 日，11.6 万吨大型邮轮“钻石公主号”首靠成功。同年 8 月 24 日，宝杨路码头新客运站正式投入使用。2011 年 10 月 15 日，吴淞口国际邮轮港正式开港。2012 年，7.6 万吨的“歌诗达·维多利亚号”

和13.8万吨的“皇家加勒比·海洋航行者号”两艘大型邮轮先后以吴淞口国际邮轮港为母港开辟亚洲航线，开启亚洲邮轮的大船时代。2013年，全年接靠国际邮轮127艘次，接待出入境邮轮游客62万余人次。2014年5月21日，吴淞口国际邮轮港首次迎来排水量达11.3万吨的“公主邮轮·蓝宝石公主号”巨型邮轮。全年接靠国际邮轮216艘次，接待出入境邮轮游客111万人次，成为亚洲最大邮轮母港。2015年，完成大型国际邮轮靠泊量共计278个航班，占上海市国际邮轮靠泊总量的68%，占全国总量的50.73%，共计出入境旅客约152万余人次（不含船员），成为亚洲最大、世界第五大邮轮母港。2016年，歌诗达“幸运号”邮轮与MSC地中海“抒情号”邮轮确定以吴淞口国际邮轮港作母港。完成大型国际邮轮靠泊量共计471个艘次，其中访问港13个航班、母港458个航班，占上海市国际邮轮靠泊总量的98%，占全国总量的60%，共计出入境旅客约284.77万人次（不含船员），占全国总量的64.80%，保持亚洲最大、成为世界第四大邮轮母港。2017年接靠邮轮466艘次、出入境旅客292万人次，稳居中国第一位、亚洲第一位、世界第四位邮轮母港地位。实现国际邮轮船供零突破，完成20个航次76个国际货柜供船业务。

■环境建设　宝山是传统工业基地，长期以来形成以冶金、化工、建材和有色金属加工等行业为主的产业结构，上海市重要工业基地——吴淞工业区内集中了全市10%的污染大户。2000年，吴淞工业区环境综合整治全面启动，共投入整治资金280.93亿元，其中政府投资44.53亿元。2005年底整治工作全面完成，吴淞工业区总体环境质量明显改善，其中大气环境质量达到国内同类工业区先进水平。2003年被授予“上海市园林城区”称号。建成的大项绿化项目有外环线绿带、吴淞炮台湾湿地森林公园、环区步道等，有共和新路、江杨北路、南大路等隔离绿带及滨江、吴淞十一街坊等3000平方米以上大型景观绿地46块。2009年5月1日，上海最大的城市郊野公园顾村公园对外试开放，10月正式对外开放。2011年，顾村公园、吴淞炮台湾湿地森林公园·长江河口科技馆被评为国家4A级旅游景区。2012年，宝山区被评为全国绿化模范城区。2014年，完成宝安公路两侧绿化工程、生态专项等绿化项目，新建绿地160.7公顷，新增造林面积74.86公顷。2015年，新建绿地面积152.4公顷，人均公共绿地面积11.3平方米。全区新增造林面积88公顷，森林覆盖率达15.7%。2016年，全区新增森林面积172公顷，森林覆盖率16.3%。新建绿地面积151.63公顷，其中公共绿地53.13公顷，建成区绿化覆盖率43.0%，人均公共绿地面积11.5平方米。2017年，基本建成“一环、五园、六脉、多点”（“一环”，指环区绿色生态步道；“五园”，指吴淞炮台湾湿地森林公园、顾村公园、庙行公园、白鹭公园、白沙中央公园；“六脉”，指构成自南向北的外环、郊环防护景观隔离带和宝山工业园区景观隔离带，自西向东的外环切线护城隔离带、绿心沿线沪太路东侧南北延伸景观林带和蕴川路两侧生态防护隔离带等“三纵三横”6条生态廊道；“多点”，指供居民健身休憩的多点式社区公共绿地）绿地框架，全区绿地面积5461公顷，人均公园绿地面积12平方米，森林覆盖率16.2%，超出全市平均水平。吴淞炮台湾湿地森林公园创建为国家级湿地公园；顾村公园连续7年成功举办“上海樱花节”，单日最高客流18.8万人次，再次刷新全市游园纪录。后工业景观示范园项目获“中国人居环境奖”，走马塘绿地A块工程获上海市“园林杯优质工程金奖”。祁连公园和菊盛公园被纳入城市公园名录。

■历史文化和乡土文化　全区有文化馆（站）18家，其中区属文化馆2家，街镇社区文化活动中心16家；图书馆（站）22家，其中区级图书馆1家，街镇图书馆21家，共藏书157万册。共有16个街镇社区文化活动中心（包括21个街镇图书馆），总面积84870平方米，从业人员528人。有区公共文化设施总面积36.3万平方米，社会文化娱乐场所（含棋牌室）324家，网吧140家，电影院27家，印刷类186家，音像制品、图书报刊零售96家，表演团体10个。有市文物保护单位9处、区文物保护单位7处，区文物保护点70处，市优秀历史建筑2处。宝山区自1995年以来共举办9届国际民间艺术节。群众文化形成“一地一品”特色。宝山建立较完善的区级非物质文化遗产保护名录，共有非物质文化遗产33项，其中国家级1项、市级7项、区级25项，端午节——罗店划龙船习俗入选国家级非物质文化遗产扩展项目名录，罗店镇因此成为全国端午民俗示范点和上海市第一批非物质文化遗产传承基地。杨行、月浦、罗店、顾村镇被评为“中国民间艺术之乡”，月浦镇被评为“全国文化先进社区”。区内重要的展览和纪念场馆有：上海淞沪抗战纪念馆、解放上海纪念馆、宝山烈士陵园、“南京路上好八连”事迹展览馆、陶行知纪念馆、陈化成纪念馆等，有上海战役月浦攻坚战纪念碑、侵华日军罗泾大烧杀遇难同胞纪念碑等。2010年10月16日，上海宝山国际民间艺术博览馆正式开馆，新西兰世博展品“独木舟”落户博览馆。2011年10月18日，中国第一家以河口科技为主题的长江河口科技馆落成开馆。2012年，上海玻璃博物馆、宝山区图书馆新馆对外开放。2013年9月，尊木汇红木文化公园（一期）正式开放。原创现代沪剧《挑山女人》四度到北京演出，获总奖项达18个，实现沪剧史上的新突破。创设国内第一个国际儿童文学大奖“陈伯吹国际儿童文学奖”。宝山区文化馆被文化部评为“全国优秀文化馆”，并与月浦文化馆被评为国家一级文化馆。2014年，上海淞沪抗战纪念馆入选首批80处国家级抗战纪念设施、遗址名录。2015年9月2日，在上海淞沪抗战纪念馆广场，上海淞沪抗战纪念公园正式揭牌，公园按照“馆园合一”的模式，构建“一个中心、四个基地”（即淞沪抗战史展示中心和淞沪抗战史研究基地、爱国主义教育示范基地、国防教育基地、海峡两岸文化交流基地）。2016年，围绕“春之樱、夏之邮、秋之艺、冬之阅”文化四季主题，举行2016市民文化节宝山专场系列活动1.3万余场，共吸引190多万名市民参与。2017年，宝山15所学校被授予“戏曲进校园试点学校”称号，13名戏曲导师分别到各试点学校开展以中华戏曲为主题的辅导讲座。沪剧《挑山女人》完成全国巡演40场，演出总场次数达266场，总观众28万多人次。首次引进具有“国标舞界奥运会”美誉的黑池舞蹈节。举

办“文化上海·剧荟宝山”——中国戏剧家“深入基层,扎根人民”宝山专场实践活动,邀请到全国200余名艺术家深入宝山各街镇开展艺术导赏。区公共文化场馆服务总人次为544万人次。

■能源和水资源 宝山区是上海市重要的电力、煤气和水资源基地。区域内电力企业有华能上海石洞口第一电厂、华能上海石洞口第二电厂、华能燃气机厂、宝钢自备电厂等。石洞口发电厂是华能国际电力股份有限公司旗下的主要发电企业之一,也是上海三大电力基地之一。华能石洞口二厂是华能国际电力股份有限公司下属电厂,是中国第一座大容量超临界火力发电厂,一期工程安装2台60万千瓦超临界压力火力发电机组,全套设备由瑞士和美国联合提供。石洞口二厂因在中国首次成功引进超临界发电技术而获得美国《动力》杂志颁发的1992年“国际电厂奖”。境内有吴淞煤气制气有限公司和上海石洞口煤气制气有限公司2个燃气生产企业。水资源设施主要有上海城投原水有限公司长江原水厂和上海市自来水市北有限公司吴淞自来水厂、月浦自来水厂、泰和自来水厂4户,其中月浦水厂是长江沿岸第一家实现生产污水“零排放”的自来水厂。

(谭雪明)

国民经济和社会发展

■综合 全区全年实现增加值1147.36亿元,比上年增长6.5%。其中,第一产业实现增加值1.18亿元,下降13.1%;第二产业实现增加值358.87亿元,增长8.0%;第三产业实现增加值787.30亿元,增长5.8%。三次产业结构比为0.1∶31.3∶68.6,第二产业所占比重比上年提高0.5个百分点,实体经济在2017年得到稳步复苏。

全年工商登记新设立(含迁入单位)的法人企业28702户,比上年下降9.0%。其中,外商投资企业347户,增长62.9%;内资企业(不含私营企业)311户,下降14.1%;私营企业28044户,下降9.5%。

全年全区实现区级地方一般公共预算收入151.11亿元,增长10.8%。其中:实现税收收入134.52亿元,增长11.5%;实现非税收入16.59亿元,增长6.0%。

全年全区实现区级地方一般公共预算支出271.83亿元,增长8.5%。7月增幅最高,为17.1%;12月单月绝对量最高,为47.26亿元。其中:区本级支出189.19亿元,增长4.1%;镇级支出82.64亿元,增长19.9%。

全年实现固定资产投资总额379.03亿元,增长11.0%。其中第二产业实现固定资产投资总额25.13亿元,增长36.8%,第三产业实现固定资产投资总额353.90亿元,增长9.5%。固定资产投资构成中,工业投资比重为6.6%,服务业比重为5.7%,房地产投资比重最大,为76.2%,其中商业营业房投资和办公楼投资占总投资的比重分别为7.1%和6.1%。

■农业 全年完成农业总产值3.16亿元,比上年下降22.4%。其中:种植业2.41亿元,下降9.5%;林业0.13亿元,下降10.0%;畜牧业0.15亿元,下降78.6%;渔业0.14亿元,增长19.02%。

全年粮食产量6548吨,比上年下降25.0%;蔬菜产量57046吨,增长1.2%;牛奶产量3687吨,下降74.1%。

至2017年末,建成标准化水产养殖场2家,建成设施粮田面积936.2公顷,部级蔬菜标准园1家,面积292.4亩,市级蔬菜标准园9家,面积174.5公顷,区级蔬菜标准园4家,面积1362亩。有农业产业化龙头企业19家,农民专业合作社58家,经农业主管部门认定的粮食家庭农场6个,开业农业旅游景点9个。43家企业392个产品获得农产品质量认证。其中:绿色食品生产企业1家,绿色食品1个;无公害农产品生产企业42家,无公害农产品391个。

■工业和建筑业 全年实现工业增加值287.32亿元,增长8.3%。实现工业总产值1425.92亿元,增长10.2%;实现工业销售产值1424.36亿元,增长10.0%,其中规模以上工业销售产值1207.98亿元,增长10.5%。工业结构调整呈现积极变化,传统工业行业重新焕发生机,在规模以上工业销售产值排名前十位的行业中,以非金属矿物制品业、化学原料和

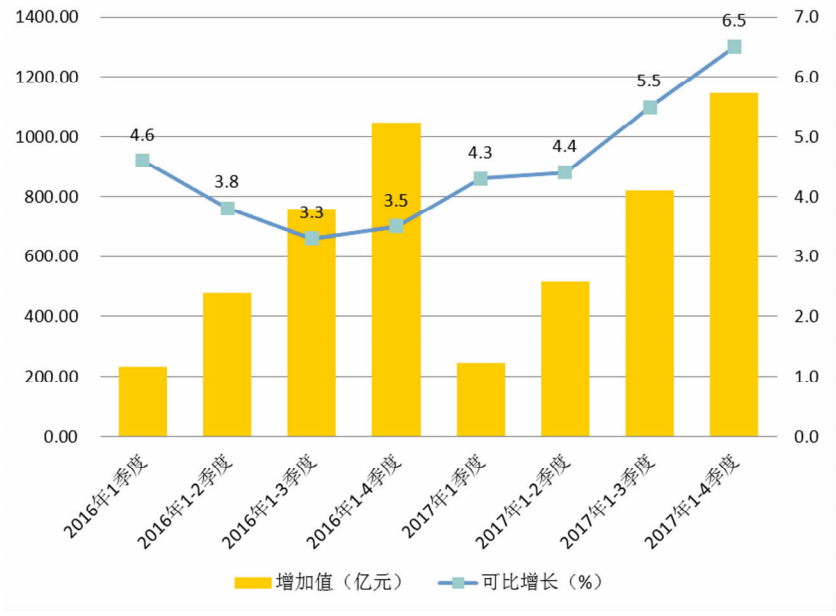

2016年~2017年宝山区经济增加值走势图

表1　　2017年宝山区主要农副产品产量及增长速度

产品名称	单位	产量	比上年增长(%)
粮食	吨	6548	-25.0
蔬菜	吨	57046	1.2
水果	吨	4021	-16.3
牛奶	吨	3687	-74.1
水产品	吨	245	-12.2

化学制品制造业以及专业设备制造业为代表，产值分别增长 36.4%、27.6%和 18.3%。

规模以上工业企业实现营业收入 1419.35 亿元，增长 14.1%。实现税金总额 32.74 亿元，增长 0.6%。规模以上工业企业亏损面为 23.3%，比上年增加 0.6 个百分点。

战略性新兴产业（制造业部分）完成工业总产值 315.75 亿元，增长 11.3%，占规模以上工业总产值的 26.1%，比上年提高 3.2 个百分点。

至年末，宝山工业园区和月杨工业园区两个市级工业园区有投产工业企业 355 户，全年实现工业销售产值 531.17 亿元，比上年增长 14.7%，市级工业园区销售产值占全区产值比重为 37.3%，比上年提高 1.5 个百分点。投产企业实现单位土地工业销售产值 72.06 亿元/平方公里，比上年增长 13.4%。

全年实现建筑业增加值 73.52 亿元，增长 7.1%。区域内三级资质及以上建筑业企业完成建筑业总产值 692.59 亿元，增长 12.3%，其中在外省市完成产值 485.68 亿元，增长 17.9%；房屋建筑施工面积 5834 万平方米，增长 75.6%；竣工面积 916 万平方米，增长 36.1%。

■批发、零售和旅游业　全年实现批发和零售业增加值 153.67 亿元，增长 6.4%。实现商品销售总额 4390.70 亿元，增长 20.5%。完成社会消费品零售总额 666.67 亿元，增长 3.8%。其中：批发和零售业零售额 616.68 亿元，增长 3.1%；住宿和餐饮业零售额 49.99 亿元，增长 11.9%。限额以上互联网零售实现零售额 39.28 亿元，增长 1.1 倍；限额以上汽车零售业实现零售额 145.93 亿元，下降 0.1%。

全年实现电子商务交易额 2564.5 亿元，增长 61.1%，其中 B2B 交易额 2447.3 亿元，增长 63.6%；B2C 交易额 117.2 亿元，增长 21.5%。

2017 年成功举办“2017 上海樱花节”“2017 上海邮轮旅游节”等节庆活动，推进旅游企业提档升级，推进木文化博览园、半岛 1919 创建 A 级旅游景区，宁江大酒店成功创建三星级旅游饭店，曙光薇酒店成功创建银叶级绿色旅游饭店，启动旅游行业“放心消费”创建活动。2017 年邮轮接靠 466 艘次，接待出入境游客 291.57 万人次，“诺唯真喜悦号”“盛世公主号”两艘为中国市场量身打造的大型邮轮以及丽星邮轮“处女星号”成为吴淞口邮轮家族新成员，将中国邮轮旅游带入“中国定制”时代。全区游客接待人数合计 1303.11 万人次，增长 15%。其中，56 家旅行社接待游客 56.91 万人次，下降 0.4%；49 家主要旅游饭店接待游客 118.21 万人次，增长 1.7%；20 家旅游景区（点）接待游客 1127.99 万人次，增长 17.5%。全区旅游行业总收入 115.08 亿元，增长 4.5%。其中：旅行社营业收入 78.74 亿元，占旅游行业总收入的 91%，增长 2.1%；主要旅游饭店营业收入 5.81 亿元，增长 3.9%；旅游景区（点）营业收入 2 亿元，增长 33.4%。

表 2　　2017 年宝山区战略性新兴产业工业总产值及增长速度

类　别	工业总产值（亿元）	比上年增长（%）
合计	315.75	11.3
新能源	3.49	-40.0
高端装备	115.10	42.0
生物	16.87	-11.9
新一代信息技术	28.98	7.2
新材料	147.70	3.7
新能源汽车	1.65	67.4
节能环保	17.35	-23.0

表 3　　2017 年宝山区旅游设施情况

指　标	单位	2017 年
星级宾馆	家	5
#四星级	家	4
三星级	家	1
旅行社	家	55
#经营出境旅游业务的旅行社	家	11
A 级旅游景区（点）	个	7
#4A 级景区（点）	个	6
3A 级景区（点）	个	1
旅游咨询服务中心	个	2
旅游集散中心站点	个	1

■交通运输、仓储和邮政业　全年实现交通运输、仓储和邮政业增加值 48.57 亿元，比上年下降 2.1%。全年规模以上交通运输、仓储业实现营业收入 129.51 亿元，下降 26.0%，其中交通运输业实现营业收入 67.29 亿元，增长 8.8%。年内新辟 1 条、优化调整 11 条公交线路，公交线网密度达 1.62 公里/平方公里。协调完成 3 个停车场与周边小区共享项目 11 个，新增 480 个共享泊位，缓解停车矛盾。新增 22 条收费路段、835 个收费道路停车泊位，全年新增公共充电桩 1962 个，Evcard 网点 134 处。制定《码头和船舶污染专项治理方案》，规范内河港航管理。制定共享单车管理办法，开展无车日文明骑行宣传活动。区域内轨道交通运营线路 3 条，运营线路长度 42 公里；区域性出租企业 2 家，运行车辆 670 辆，从业人员 1246 人；有道路货物运输企业 3085 家，运输车辆 4.47 万辆，总吨位 66.97 万吨。

至年末，全区有邮政支局 13 个，邮政所 27 个。全年邮路总长度 5263 公里，邮政业务总量 3.58 亿元，发送函件 1076 万件，报刊累计订销 6813 万份。

■金融业　全年实现金融业增加值 112.61 亿元，比上年增长 7.5%。至年末，全区有银行 24 家，本外币存款余额 3284.03 亿元，比年初新增 276.28 亿元，增长 9.2%；贷款余额 1943.02 亿元，比年初新增 283.85 亿元，增长 17.1%。

■对外经济　2017 年批准外资项目 358 个，其中新批 310 个，增资 48 个，合同外

资总额 12.88 亿美元。引资项目中，1000 万美元以上项目有 9 个，合同外资 10.79 亿美元；第二产业项目数 24 个，合同外资 0.31 亿美元，其中工业合同外资 0.30 亿美元；第三产业项目数 334 个，合同外资 12.58 亿美元，增长 2.7 倍。全年实际到位外资 2.15 亿美元。

全年全区企业实现对外进出口总额 722.60 亿元，比上年增长 37.8%。其中：出口总额 264.50 亿元，增长 20.0%；进口总额 458.10 亿元，增长 50.7%。拓展“一带一路”沿线市场成效显著，进出口额为 130.48 亿元，增长 18.99%，其中出口增幅为 6.4%。商品结构持续优化，区机电产品和高新技术产品进出口额分别为 164.09 亿元和 40.51 亿元，分别增长 31.4% 和 34.6%。外资企业和民营企业出口实现两位数增长，出口额分别为 92.88 亿元和 69.69 亿元，分别增长 44.6% 和 29.5%。出口以一般贸易方式为主，以一般贸易方式出口额为 237.1 亿元，增长 18.9%，占出口总额的 89.6%。主要出口市场保持稳定增长，对美国、东盟、欧盟等主要市场出口分别增长 59.1%、7.7% 和 16.3%。

表 4　　2017 年年末宝山区银行存贷款余额

指　标	余额(亿元)	比年初增长(%)
银行存款余额	3284.03	9.2
#单位存款	1519.07	10.5
居民储蓄存款	1680.89	4.1
银行贷款余额	1943.02	17.1
#短期贷款	552.51	31.5
中长期贷款	1390.51	12.2
#单位贷款	1143.25	14.7
个人贷款	782.13	20.3
#住房按揭贷款	649.27	21.0

表 5　　2017 年宝山区外贸出口主要商品和主要市场

类　别	绝对值(亿元)	比上年增长(%)
外贸出口商品总额	264.50	20.0
按贸易方式分		
#一般贸易	237.10	18.9
加工贸易	19.56	32.9
按主要商品分		
#钢材	86.12	10.5
集装箱	29.54	3.2 倍
钢铁或铝制结构体及部件	7.54	-29.7
按主要市场分		
#美国	52.39	59.1
东盟	42.97	7.7
欧盟	27.59	16.3

■城市基础设施和房地产　2017 年完成基础设施建设投资 11.18 亿元，比上年增长 86.1%，新开工项目投资额 86.96 亿元，增长 68.2%。重大工程建设全面推进，G1501 越江隧道完成腾地；G1501A 段完成划拨协议签约；江杨北路等绿地搬迁完成；S7 公路顾村段基本完成拆迁腾地，重点区域移交施工。轨道交通 15 号线丰翔路站、锦秋路站、顾村公园站完成交地；轨道交通 18 号线长江南路站临时公交枢纽建成启用。实施大居外配套项目 5 项，其中宝安公路除三处动迁点未完成腾地外，道路全线开放交通；杨南路完成获泾桥桥面铺装，沪太路交叉口正式贯通；潘广路沪太路半幅搭接完成；陆翔路北段明确跨 G1501 方案，启动居民签约；陆翔路南段施工许可办理；祁连山路启动绿化搬迁。实施区区对接及断头路 5 项，其中月罗公路、嘉盛公路主体、康宁路全部完工；国权北路绿化搬迁开工；陆翔路 - 祁连山路管线施工进场。国考项目泰和污水厂正式开工，区委党校会议中心交付使用；城市规划展示馆竣工验收完成；淞沪抗战纪念公园二期完成初步设计评审。罗店大居（33 项目）中，20 条道路部分完工、5 所学校及 1 个社区服务中心全部完成临时移交接管。建立“12345”市民热线二级平台，办结市民服务热线 901 件。受理民工工资信访投诉 236 起，成功化解罗店大居 E2 农民工工资等信访群访。完成淞南、共康地区 21238 户老公房燃气内管改造。

2017 年“港城联动”开发建设稳步推进，吴淞口国际邮轮港后续工程加快建设。“智慧邮轮港”项目加快推进，邮轮岸电 1 号泊位设施运营平稳，2 号泊位项目于年底建成并投入试运营。邮轮城核心区建设进入新阶段，宝杨路圈围地块临江商业商务中心项目于 9 月 20 日举行奠基仪式，将打造 5A 甲级办公、五星级酒店、购物中心等功能于一体的宝山滨水活力中心。上海长滩初具形象，继续按照“五年出形象”目标，协调配合上港集团整体推进上海长滩建设。吴淞军港区域调整稳步推进，在市发改委、市浦江办牵头下，吴淞军港区域相关地块调整工作进入实质性阶段，年内完成土地权属调查、现场测绘、房屋认定和房地产评估工作。

全年实现房地产业增加值 191.09 亿元，比上年增长 20.9%。完成房地产开发投资 288.97 亿元，增长 7.3%。其中：住宅投资 195.81 亿元，增长 6.3%；办公楼投资 23.02 亿元，增长 13.0%；商业营业用房投资 26.74 亿元，增长 14.9%。商品房施工面积 1237.22 万平方米，增长 8.7%；竣工面积 388.43 万平方米，增长 63.2%。商品房销售面积 287.88 万平方米，增长 46.3%；商品房销售额 493.75 亿元，增长 12.6%。全年存量房交易面积 116.24 万平方米，下降 62.0%；存量房交易金额 318.67 亿元，下降 54.4%。

■信息化　全年新建通信管线 88 沟公里，新建和共建共享移动通信物理基站 100 个。至年末，共累计建成通信管线 3275 沟公里，移动通信基站 2726 个。累计接入宽带用户 56.4 万户，平均接入带宽达到 75M；无线覆盖热点 533 个，无线 AP 数 4911 个，在 104 个公共场所开通公共 WIFI 免费上网服务。移动通信应用更加普及，移动电话用户 240.1 万户；固定电话用户 45.9 万户。IPTV 用户数

达16.9万户,增加2.9万户;数字电视用户数达71.2万户,增加9.2万户。

2017年区智慧城市发展水平继续位列全市郊区第一位。建成区电子政务云,为全区电子政务信息系统提供统一的网络、计算、存储和安全资源,完成区协同办公系统、区公务员门户等30个信息系统上云迁移。深化区网上政务大厅建设,持续推进审批事项办理深度,全流程网上办理审批事项28项,一次上门审批事项131项,307项审批事项开通网上预审,426项事项实现网厅和微信公众号预约。区行政服务中心全年办理事项21万余次,通过网上预约和网上预审,平均缩短企业三分之二现场等待时间,全程网上办理事项累计办理961次,一次上门事项结合邮政快递证照寄送服务累计办理2229次。完成区社区事务受理系统升级,对接市级平台,全面实现服务事项的"一口受理"和办理结果的"一口反馈",全区社区事务受理服务中心办理业务共44万余件。区级事中事后综合监管平台归集44家单位的行政审批、处罚和监管事项,归集"行政许可公示信息"等各类公示信息20余万条,发布预警信息1万多条。2017年网格平台共受理案件633259件,及时率为100%,结案率为97.54%,综合评价列郊区组第3名。与区社建办对接,在月浦镇、庙行镇、友谊路街道和张庙街道试点探索"社区通"+"城管通"的社会治理双平台模式,对于居村层面难以解决、需要依托网格化管理进行处置的问题,按照规定流程对接进入网格化管理平台。至年底,网格平台共对接社区通平台立案2459件,结案率99.26%,及时率95.20%。新建、升级650套电子警察,新建245个高清卡口。智慧健康稳步推进,完成区域影像诊断中心、区域临床检验中心、区域心电诊断中心的建设及应用,全年3个中心远程医疗服务52899人次。完成全区所有17家社区卫生服务中心的移动家庭医生试点工作,全年实现移动"1+1+1"签约8731人、移动健康档案建档5862份、移动慢病随访及产后访视238人次。完成区政府实事项目"一站式"医疗救助系统,在全区24家一级、二级医院实现民政救助资金发放和医疗费用同步结算,有效减轻困难群众就医负担。完成区教育系统统一身份认证系统、教育资源框架平台、教育资源应用系统等基础应用平台建设,建成区教育数据中心,完成11所学校信息化工程改造。"银龄居家宝"智能化居家养老实现全区居村全覆盖,为30万名老年人提供紧急呼叫、主动关爱、生活帮扶等智能居家养老服务,累计提供2000余次紧急救助。建成"宝山文化云",整合区内文化场馆资源,全年累计发布区内文化活动7100余场。党建引领社会治理网上平台"社区通"在全区所有居村实现全覆盖,超过42万名居村民实名加入,覆盖32万户家庭,4万余名党员在网上亮身份,439名社区民警全部上线提供服务,全员交流互动1157万人次,解决群众关心关切的问题3.2万余个。2017年宝山区共向市信用平台提供信用信息9215条,其中双公示信息8555条,历年累计向市信用平台提供信用信息21609条。

■教育和科学技术　至2016~2017学年末,全区共有各级各类教育单位322家。新开办2所初级中学、1所小学分校、5所幼儿园(含3所分园)。在校学生17万余人,与上学年相比,宝山区在校学生数基本保持平稳,小学在校学生数及幼儿园在园幼儿数均略有增加。

10个企业获2016年度上海市科学技术奖,其中复控华龙获科技进步特等奖。上海宝钢节能环保技术有限公司等5家企业共5个项目被评为2017年第十九届中国专利优秀奖。22家企业晋级全国创新创业大赛,6家企业获奖(全市排名第5)。"有研发活动企业产值占工业总产值比重"为66.1%,继续在全市保持高基数高水平,排名第5位,提高率全市排名由第16位提升至第8位。"R&D占GDP比重"为4.12%,高于全市平均数(3.77%),全市排名第4位,提高率排名第5位,比上年提升11位。石墨烯平台成为市级研发与转化功能型平台,列入国家、市各类科技创新行动计划项目79项,2017年共获得各类市级经费扶持7500万元,32个项目列入市高新技术成果转化项目,各类技术合同认定登记174项。至年末,科技小巨人和小巨人培育企业累计60家,高新技术企业和技术先进型服务企业320家,市级以上科技企业孵化器12家(其中国家级3家),市级以上众创空间7家(其中国家级2家),院士专家工作站16家(含服务中心)。全年区专利申请总量7078件,其中发明专利3030件;区专利授权总量3851件,其中发明专利1292件。新增上海市专利工作试点(示范)企业4家。

新建1个市级社区创新屋、1个科技成果应用示范社区、16条"科普之光"城市景观带。至年末,全区国家级科普教育基地6家,新增市级科普教育基地1家,累计市级以上科普教育基地、场馆总数达19家。

张江宝山园建设取得新进展。创新推荐模式,引入创投基金、商业银行等参与项目评审。"精密零部件近净成形技术(PIM)研究中心建设"等31个项目通过公示,项目类型涵盖科技创新成果转化、公共服务平台建设与服务、科技金融服务环境建设、创新成果示范应用和推

表6　　2017年宝山区各类学校学生情况

类别	全部学校		其中:民办学校	
	学校(所)	在校学生(人)	学校(所)	在校学生(人)
合计	322	170593	88	39224
中学	64	42709	8	4898
#高中	8	6932	1	486
初中	27	18138	3	2646
完全中学	5	5408	1	894
九年制学校	23	11641	2	282
十二年制学校	1	590	1	590
小学	69	65601	11	8671
幼儿园	165	58055	67	23770
工读	1	62		
特教	1	174		
中等职业学校	4	3351	2	1885
#职校	3	3351	2	1885
成人教育	5	641		
其他教育	13			

广、开放合作创新、提升新兴产业创新能力等领域。推动宝山园功能平台建设，在上海张江高新区管委会组织的公共服务平台绩效评估中，宝山园科技融资服务平台、人才培养产学研联合实验室评价结果均为“良好”。张江宝山园科技金融服务平台共为56家企业成功贷款92家次，共计15114万元，增长7.36%。

■文化、卫生和体育 围绕“春之樱、夏之邮、秋之艺、冬之阅”文化四季主题，2017上海市民文化节宝山专场活动贯穿全年、覆盖全区、服务全民，共举办各类文化服务活动1.62万余场，吸引参与市民逾261万人次，分别比上年增长24.6%和37.4%。全年公共文化资源配送3500余场，增长25%，受益62万人次。“文化宝山云”和文化宝山微信公众号全年共发布信息7100余条。“陈伯吹童书屋”现场参与超过9万人次，增长13%，并先后举办“2017陈伯吹国际儿童文学奖颁奖活动”“笔尖上的‘童心’——第三届宝山区优秀儿童文学创作大赛”及“2017陈伯吹国际儿童文学奖原创插画展”等，参与活动的国家、地区与作品数量大幅提升。2017市民艺术修身导赏计划共举办150余场。沪剧《挑山女人》完成全国巡演40场，演出总场次数达266场，总观众达28万多人次。

至年末，全年广播电台公共制作各类新闻宣传报道3000余条，选送上海电视台、上海人民广播电台播出700余条，播出数量和质量均创历史新高。市场所开展市场检查1179次，出动执法人员4668人次，均增长31%。

至年末，有公立医疗卫生机构40家，卫生技术人员8752人，医疗卫生机构实际开放床位数6673张。全年门急诊1388.07万人次，比上年增长2.11%；入院18.3万人次，增长7.46%；住院手术8.97万人次，与上年持平；健康检查47万人次，上升2.295%。户籍人口平均期望寿命83.62岁，其中男性81.48岁、女性85.95岁。

2017年新增体育场地设施面积22.3万平方米，人均体育场地面积1.95平方米。完成25片社区公共运动场更新和宝山体育中心修缮工程，新建3条健身步道和22个益智健身苑点。坚持三轮驱动，激发各方参与热情。全年共举办各类赛事活动500余场，参与近30万人次。成功举办2017宝山区群众体育大会、上海樱花节首届女子10公里路跑、第二届上海市家庭马拉松赛、罗泾美丽乡村徒步赛等赛事活动等，形成全区上下共建共享“幸福宝山，乐享体育”的良好氛围。整合各类资源，全年共开展技能培训266次，讲座23次，体质监测2400人。竞技体育成绩硕果累累，宝山区培养输送的运动员在第十三届全运会上获3金2银1铜的好成绩，曹乒校培养的5名主力运动员，赢得阔别52年之久的男子乒乓球团体冠军，22人次获前八名，创造区参加全运会人数最多、金牌数最多的一次，为上海体育代表团作出重大贡献。全国青少年比赛获14金15银23铜。市十项系列赛、单项锦标赛，获63金、70.5银、54铜。体育后备队伍逐步壮大，完成20个项目1387名运动员注册，增长14%。深入推进体教结合工作，与教育局合作开展17项区阳光体育大联赛，共有15083名学生参赛；落实区小学四年级“人人学游泳”活动，共有46所小学6452名学生参加。体育产业健康发展。增强场馆复合经营能力，宝山体育中心接待市民群众511万余人次，其中健身市民369.6万余人次，公益性接待12194人次，实现运营收入2857万余元。扩大体育彩票销量规模，共销售2.38亿元，增长7%，增幅列全市第四位，累计公益金约1230万元。

■人口、人民生活和社会保障 至年末，全区户籍人口976409人，比上年增加11857人。户籍人口按性别分，男性占50.7%，女性占49.3%；按年龄段分，0岁～17岁占12.1%，比重比上年提高0.3个百分点；18岁～35岁占17.0%，下降1.3个百分点；35岁～60岁占37.7%，下降0.8个百分点；60岁以上占33.2%，提高1.8个百分点。全年出生人口7408人，出生率7.59‰；死亡人口8146人，死亡率8.60‰；人口自然增长率为负的1.01‰。据上海市统计局反馈，年末常住人口203.08万人，其中外来常住人口83.47万人。

至年末，城镇登记失业人数25982人，其中男性失业人数为17077人，占比为65.7%。16岁～25岁失业人数为1257人，26岁～35岁失业人数为6219人，36岁～45岁失业人数为9869人，46岁及以上失业人数为8637人。全年共解决劳动人事争议案件数6862件，其中劳动报酬类案件数为3286件，占比为47.9%。全年领取失业保险金为128106人次，失业保险基金支出为6.53亿元。城镇居民基本养老保险缴费人数为6941人，下降4.8%，领取养老金人员人数为17212人，增加0.7%，共发放养老保险金2.21亿元，增加12.7%。全年帮扶引领创业人数735人（其中青年大学生418人），帮助842名长期失业青年实现就业。监察大队、协管队共接到控辖区内劳动关系纠纷引发的群体性突发事件27件，现场处置率达到100%，报告率达到100%。监察大队、协管队均严格执行欠薪排摸报告制度，按要求及时汇报相关欠薪信息。全年军转办下达营及营以下和专业技术干部安置计划14名，按计划、按要求提前完成任务，其中5名安置公务员、5名安置参公事业单位、4名安置事业单位。共检查定点医药机构420院次，每家平均检查次数达3.93次（超过市里要求对每家定点医药机构检查不少于1次的指标），累计追缴、扣减不合理费用230.55万元（含市区联合检查）。完成“两个”异常审核187人次，追回不合理费用29.05万元。查实的违规情况追款处理处罚率达到100%。组织开展就业援助月和“春风行动”等各类招聘会250场，提供招聘岗位5.8万个。安置“就业困难人员”3144人，“零就业家庭”29户，按时安置率达100%。

据抽样调查，2017年居民人均可支配收入58249元，比上年增长9.1%；人均消费支出41339元，增长10.1%。居民家庭平均每百户耐用消费品拥有量：家用汽车28辆，助力车49台，空调202台，计算机99台，彩电184台，电冰箱（柜）99台。

全年完成旧住房综合改造85.96万平方米。区属动迁安置房新开工40万平方米，建成47万平方米，供应1240套，安置在外过渡动迁居民1500户。至年末，廉租住房受益家庭1440户，其中年内新增租金补贴191户。完成区2016年批次（第六批）共有产权保障住房申请家庭的“两级审核，两级公示”工作，3043户申请家庭取得登录证明。2017年罗店大居41万平方米市属保障房交付使用，累计交付190万平方米，2.7万户居民平稳入住。顾村大居拓展区首期启动5个市属保障性住房地块，其中2个取得施工许可证，3个具备开工条件；潘广路、天仁路等10条市政道路全面开工建设，4个标段河道、4个市政设施（污水泵站、燃气调压站、液化气站、公交首末站）、1个幼托等办理前期手续，2个变电站完成土地收储；4个区属动迁安置

房部分结构封顶。祁连、共康、胜通等基地配套项目全面竣工，推进收尾项目移交接管工作。

完善城乡居保区镇财政分担机制，促进新农保、城居保制度融合。2017 年城乡居保缴费 7291 人，领取养老待遇 17084 人，新增扩覆 1147 人。办理各类征地落实保障项目 29 个，落实被征地人员社会保障 1338 人。城乡居保月基础养老金、征地养老人员月生活费标准分别提高到 850 元、1918 元，比上年分别提高 13.3% 和 18.4%。全区参加城乡居民医保 19.76 万人。

全年投入社会救助资金 27990 万元。至年末，有 11382 人享受城镇最低生活保障，3.59 万人享受支内回沪帮困补助，236 人享受农村最低生活保障，有 4260 人次享受医疗救助，437 人享受秋季阶段大学开学补助。至年底，有养老机构 49 家，床位 12247 张，收养人数 6577 人。其中，社会投资开办的 25 家，床位 5602 张，有老年人日间照料服务中心 23 家，社区老年人助餐点 18 个，助老服务社 14 家，为 12497 名老年人提供居家养老服务。

开展“五送”活动，投入资金 922 万元，受益残疾人 11010 人次，比上年增长 8.83%。投入资金约 370 万元，为 35 户农村、113 户城镇残疾人家庭进行无障碍改造；投入资金 195.79 万元，完成 5035 名持证残疾人健康体检；投入 663.66 万元，为 3758 户困难残疾人家庭发放助残实物帮困卡。组织残疾人培训 14 期，1020 人次残疾人参训。完善残疾人培训与就业联动机制，推荐 162 名残疾人就业。投入 1390.54 万元，为 47203 人次（3871 人）发放困难残疾人生活补贴。投入 3023.45 万元，为 146603 人次（13110 人）发放重度残疾人护理补贴。投入 256.87 万元，为 18911 人次发放残疾人交通补贴。

■环境保护　加快建设滨江宝山，着力提高环境质量。全年环保投入资金 62.99 亿元，实施环保三年行动计划项目 108 项、清洁空气行动计划项目 130 项。对各类污染源环境监测 606 厂次，现场执法 1278 批次，执法检查 3653 户次。区控废水减排项目 15 个，主要污染物 COD 减排量 53.76 吨、NH3－N 减排量 2.33 吨；废气减排项目 6 个，主要污染物 SO_2 减排量 189.43 吨、NOX 减排量 100.76 吨。全年环境空气质量指数（AQI）优良率为 73.4%，其中主要污染物 PM2.5 年均浓度为 42 微克/立方米，比上年下降 14.3%，平均区域降尘量 4.6 吨/平方公里·月，比上年改善 8.0%。

全年清运生活垃圾 33.06 万吨，“绿色账户”激励机制覆盖 31 万户。新建绿地 128.55 公顷，其中公园绿地 90.61 公顷。至年末，人均公园绿地面积达 11.7 平方米，建成区绿化覆盖率达到 43.0%。完成 43 公里绿道建设，新增立体绿化 3.01 万平方米。完成高架桥柱绿化 60 根。创建命名林荫道 1 条。4 座公园实施延长开放，接待公园游客 2600 万人次以上。组织开展富有特色、形式多样、深受市民欢迎的市民绿化节活动 28 次，约有 1 万（人次）市民参与。

全面提升区域水生态质量，完成 221 条城乡中小河道治理，实现基本消除黑臭河道的目标，居民的水环境满意度、获得感和幸福感显著增强。完成双城路、蕴川路等 19.46 公里污水二级管网建设，完成各镇、园区污水二级管网建设 40.5 公里，继续推进点污染源纳管，完成既定 1258 个点源纳管计划，城镇污水纳管率达到 93%。

■城市运行安全和生产安全　加强扬尘污染防治工作。制定方案与管理办法，明确施工现场各项措施和管理要求，明确企业主体责任，形成长效机制；开展工地、码头和混凝土搅拌站扬尘污染专项整治活动，提高联合执法力度和处罚力度，切实保护和改善环境空气质量。推进装配式建筑和 BIM 技术发展工作。严格落实出让地块的装配式建筑和绿色建筑要求，加强建筑施工许可、日常监督和竣工验收等环节的监管；积极搭建平台推进 BIM 技术在工程项目的应用，组织协调吴淞口国际邮轮码头船舶交通管理中心项目申报市 BIM 试点（示范）项目，以示范引领推进宝山区 BIM 技术发展。以购买第三方服务的形式开展以大型机械、模板和脚手架为主的专项检查，共检查工地 74 个，开具建筑工地各类整改单 824 个。做好国务院安委会第七巡查组巡查、第十督察组到宝山开展安全生产督察检查、国务院安委会安全生产大检查第十八综合督查组来沪督查活动。

强化建设交通行业安全监管。开展各类安全检查，加大处罚力度。共出动各类执法人员 16401 人次，开展检查活动 1420 次，出动执法车辆 2094 辆次，巡逻艇 2328 艘次。检查企业 2007 户，船舶 4084 艘次（其中检查危品船舶 42 艘次）。行政立案 1481 起，行政处罚（含一般程序和简易处罚）839 起，处罚金额 766.88 万元。

安全生产形势保持稳定。全年生产安全死亡事故 19 起，死亡 19 人；道路交通事故 99 起，造成 72 人死亡，财产损失 20.55 万元；火灾事故 269 起，造成 4 人死亡，财产损失 243.01 万元。

注：摘自《2017 年宝山区国民经济和社会发展统计公报》；公报为初步统计数，增加值绝对数按当年价格计算，增长速度按可比价格计算。

2017 年 9 月 20 日，区统计局组织开展第八届“统计新动能，服务新常态”统计开放日活动

区统计局/提供

中共上海市宝山区委员会

■编辑　谭雪明

综述

■**概况**　2017 年是中共十九大、市第十一次党代会召开之年，是全面落实宝山区第七次党代会部署的开局之年，也是深入实施区“十三五”规划的关键之年。宝山区委践行新发展理念，围绕“两区一体化升级版”（把宝山建设成为发展战略性新兴产业的重要承载区、城市功能转型的最佳实践区，迈向更高水平的城乡一体化）奋斗目标，团结带领依靠全区干部群众发扬“只争朝夕、敢为人先、求真务实、开拓创新、追求卓越”的拼搏精神，推出一系列重大举措，推进一系列重大工作，党建经济社会各项事业迈上新台阶。年内通过国家卫生区复评审和全国健康促进区评审。张庙街道获 2017 年“中国人居环境范例奖”，后工业景观示范园项目获“中国人居环境奖”。区垃圾分类“黄马夹”专管员队伍获中国城市环境卫生创新银奖。罗泾镇塘湾村、海星村成功创建上海市美丽乡村示范村。农技推广获全国农牧渔业丰收奖。宝山居民林庆凡荣登“中国好人榜”。月浦镇获评全国文明镇，月浦镇聚源桥村和罗泾镇塘湾村获评全国文明村，宝山区中西医结合医院获评全国文明单位。

■**提升经济规模和质量效益**　加快实施创新驱动发展战略，增强经济创新力和竞争力。全年完成增加值 1147.4 亿元，比上年增长 6.5%；完成税收总收入 470.7 亿元，增长 29.2%；完成区地方财政收入 151.1 亿元，增长 10.8%；完成工业总产值 1425.9 亿元，增长 10.2%；完成社会消费品零售总额 666.7 亿元，增长 3.8%；完成固定资产投资 379 亿元，增长 11%。居民人均可支配收入增长 9.1%。打造上海科创中心重要功能区，建成超导、石墨烯、3D 打印、物联网等一批功能型平台，超导电缆产业化项目投产，长三角石墨烯联盟加快筹建，工信部授牌全国首家“中国 3D 打印文化博物馆”开馆运营，国家重大科技专项重型燃气轮机项目落户宝山。加快建设“环上大科技创新圈”，推动建设上大—宝山军民融合产业园。新增高新技术企业 70 家，总数达 320 家，科技小巨人企业达 60 家，复控华龙等 10 个项目获“上海市科技进步奖”。新建 3 家院士专家工作站，总数达 18 家。32 个项目获市高新技术成果转化项目认定。新建吴淞口创业园、石墨烯应用科技孵化园 2 家市级专业化众创空间，总数达 18 家、面积 16.8 万平方米。推动产业结构优化升级，初步形成以邮轮经济为龙头，以新材料、智能制造、新一代信息技术、“互联网 +”平台经济、创意产业等为重点的先进制造业和现代服务业融合发展产业体系。加快推进重大项目建设，集中启动总投资近 300 亿元的 20 个重点产业项目，克来机电、屹丰汽车等项目实现竣工，富驰高科（一期）、华伟技术等 18 个项目顺利开工。依托轨道交通 1、3、7 号线，建设一号创新带、三号创业带、七号创意带，共建成 88 个规模型服务业载体、面积近 600 万平方米，集聚欧冶云商、上海钢联等近 2 万家“四新”（新技术、新产业、新业态、新模式）企业。依托上海钢银电商平台、上海钢铁交易中心，建成全国最大的钢铁大宗商品交易中心。宝山成为全国钢铁电商平台交易集聚高地，平台交易量、交易金额约占全国规模以上钢铁电商平台总开票量的三分之一。深化“区企合作”，与金桥集团合作建设上海北郊未来产业园，先行区首期 12.2 公顷（183 亩）项目开工；与临港集团合作建设的城市工业园区“科技绿洲”和高境“科创小镇”新业坊二期项目年内开工；与临港集团、博泰集团联手打造国家级车联网产业集群。上海机器人产业园发那科（三期）、鑫燕隆等一批机器人项目加快集聚。加大结构调整力度，调整盘活太平洋机电、科洛尼金属等 26 个工业园区低效地块，完成 56 公顷集建区外减量化任务，腾出土地 80 公顷（1200 亩）。单位增加值综合能耗比上年下降 6.42%。推动区域经济统筹，实行招商机制、规划布局、资源要素、准入评估、政策服务、投资队伍“六个统筹”，严把土地供应和产业准入关，建立区、镇两级投资促进中心，制定产业项目准入评估办法和产业负面清单。修订出台新一轮支持产业发展“1 + 9”政策，全年扶持资金 2.88 亿元，扶持项目 833 个。推进国资国企战略板块布局调整，推动新宝山资产经营有限公司综合改革，国有资产保值增值率保持在 10% 以上，国有资本经营预算收益提升至 30%。深化“放管服”改革，建立跨部门企业准入“单一窗口”制度和全市首个“证照同办”窗口。首创并推广“容缺”受理机制，行政审批目录由 624 项变更为 581 项，内外资企业办事时间均缩短为 5 个工作日，建管审批时间 135 天，缩短三分之一。强化事中事后监管，梳理形成 114 项监管事项，事中事后监管平台入选全市第一批自主改革创新经验案例。推行“互联网 + 政务服务”，行政审批事项 100% 进入网上政务大厅。

■**推进重点板块转型**　深化拓展邮轮滨江带。吴淞口国际邮轮港全年接靠邮轮 466 艘次、出入境旅客 292 万人次，稳居中国第一位、亚洲第一位、世界第四位。邮轮港后续工程基本建成，加快建设海事交管中心等项目。与招商局集团合作共建上海邮轮城，开工建设临江商业商务中心。打造邮轮经济上下游全产业链，上游与中船集团合作加快延伸发展本土豪华邮轮设计建造，国内首支邮轮产业基金落户宝山，首期募集 300 亿元；

中游打造邮轮总部基地，成功引进中船集艾、地中海船舶管理等13家企业，累计引进邮轮相关企业50家；下游创新拓展邮轮服务，创新推出“邮轮便捷通关条形码”，游客自助通关率40%，中国籍游客再入境通关查验由平均15秒减为3秒，达世界领先水平。实现国际邮轮船供零突破，完成20个航次76个国际货柜供船业务。创新口岸监管模式，试行“混合验放”和“邮轮船票”制度。中日合作成功打造具有“境内下单，境外提货”功能的邮轮旅游跨境交易平台。成功举办“一带一路”与邮轮经济发展专题座谈会、上海邮轮旅游节、Seatrade亚太国际邮轮大会等重大主题活动。加快开发南大生态区。推动征收补偿、规划提标、平台搭建、机制创新等工作，加快央企、市属国有企业征收补偿，68个央、市属国有企业权证地块，完成58个地块征收签约，集体土地和居农民征收签约率分别达99.8%和92%。推进配套项目建设，建成文海南路等2条道路、1个社区服务中心以及1家医院，完成30公顷绿地建设，加快推进学校、菜场等15个市政公建配套项目。加快智能交通、绿色建筑、海绵城市、共通管廊等建设，围绕轨道交通15号线2个站点功能定位，启动控详规划局部调整，加快建设南大未来生态智慧城。加强与临港、地产、申通等集团战略合作，建立创新开发体制机制。推动吴淞工业区转型开发，按照成为“上海面向未来城市和战略性新兴产业发展的一面旗帜”的战略要求，打造吴淞创新城。深化吴淞工业区功能定位研究，形成以产业为主导的吴淞城市副中心。组织完成吴淞工业区转型发展战略规划和工业遗存保护规划，加快完成结构规划编制和报批，开展先行启动区部分单元控详规划以及蕴藻浜沿线功能定位研究。启动先行项目，吴淞科技园、中成智谷等11个项目建成投用，上海大学上海美术学院、上海国际能源创新中心、上海建筑设计产业基地、中国宝武特钢及不锈钢地块等8个项目加快转型。坚持“政府主导、企业主体、多元投资、合作共赢”的开发理念，与中国宝武、招商局集团合作，探索建立区域性一级平台公司，确定转型实施主体，共建美好城市生活的创新实践区。推进新城镇建设及老镇旧区改造，初步建成顾村、罗店大居城市框架，竣工交付535万平方米市属保障性住房，与地产集团、上实集团共同推进8.3平方公里人居典范和产城融合样板的“新顾城”建设。顾村老集镇、杨行老集镇等6个“城中村”改造基本完成动迁工作，康家村成为全市首个“城中村”规划调整落地后正式开工的项目。

■完善社会治理格局 坚持党建带群建促社建，优化升级基层党建工作品牌——“红帆港”，在街镇园区、村居、重大项目工地、“两新”组织建成743个党建服务站点，推动党的服务功能向楼组、村宅、园区、楼宇等延伸，组建185人的工建、团建服务党建指导员队伍，打造覆盖更广、功能更强、理念更新的党群一体化服务枢纽平台。推进住宅小区综合治理，先行完成张庙街道5平方公里、1950年代建造的33个工人新村综合治理，实现小区旧貌换新颜，18万名百姓受益，获2017年中国人居环境范例奖。在全区740个小区全面开展“创宜居宝山，建美好家园”活动，安排财政资金11.4亿元，重点做好2000年以前竣工的352个老旧小区的综合治理工作。因地制宜推行“一小区一方案”，完成854万平方米二次供水设施改造、80万平方米住宅修缮、1443户在外过渡动迁居民安置、10万平方米老旧住房安全隐患处置等一系列实事工程。建设“自治、共治、德治、法治”四治一体家园，创新推出党建引领社会治理网上平台“社区通”，全区550个居村委（含筹建）实现全覆盖，超过42万名居村民（32万户家庭）实名加入，4万余名党员在网上亮身份、做表率，439名社区民警全部上线，“警民直通车”“物业之窗”“家庭医生”版块启动试点。“社区通”全员交流互动1157万人次，解决群众关心关切的问题3.2万余个，成为基于“互联网+”的党建新阵地、服务新平台、全民微社区。发挥社会组织作用，社会组织总数从2012年460家发展到625家。设立2000万元社区公益服务扶持引导资金，年均扶持近百个优秀社区公益项目，服务居民近50万人次。实施“班长工程”，开展基层党支部书记集中轮训，建立14家书记工作室和33个街镇级村居书记实训基地，按照不少于1:2的比例，建立居村党组织书记队伍“蓄水池”，全区就业年龄段居民区书记进事业编制166人，占总人数53.55%。强化城市精细化管理服务，突出问题导向、目标导向、实效导向，涌现出高境镇“一居一品”、友谊路街道“谊家党建五福同心”等为民服务品牌。发挥“网格化+”综合平台作用，开展“网格达标”创建和“星级管理网格”创优，探索建立网格化常态长效监管模式，受理网格案件538199件，结案率99.98%，及时率97.62%。优化“镇管社区”模式，做实基本管理单元，在具备“准单元”特征的区域实行分片管理，创新实施“面对面工作法”，形成“心连心诊室”“夜间错峰停车”“爱心大家帮”等一批服务项目，服务覆盖40平方公里、54万名市民。提升智慧城市发展水平，推进区级网上政务大厅、区行政服务中心统一受办理系统、区电子政务云、公共安全视频监控共享平台等一批智慧城市重大项目建设。推进涵盖人口、法人、空间地理和产业经济等四大基础数据库升级改造。完成市政府实事项目“面向市民的一站式‘互联网+’公共服务平台”项目建设。实现全区家庭宽带用户平均接入速率提升至70Mb/s。宝山区智慧城市整体发展水平位列全市郊区第一位。保障城市运行安全有序，全面落实安全生产主体责任、监管责任和属地责任，聚焦重点行业、重点领域、重点地区，开展生产、消防等安全隐患排查工作，严格落实挂牌督办和“黑名单”制度。创建“市民满意的食品安全城区”，开展高风险餐饮单位“夜鹰+双随机”检查，累计检查5.44万户次，监督覆盖率382.1%，探索建立全区食品冷链储运智能管理系统，对45家高风险食品生产企业和餐饮单位“远程监控”。在全市率先启动食品安全“守信超市”创建活动。深化交通违法行为大整治，查处交通违法行为217万余起，对辖区17条主要道路实施大货车禁行和高峰禁货措施。推进智能交通三期项目建设，探索“宝山道路交通实时监控指挥系统”，完成1280套交通“电子警察”建设。深化社会治安防控体系建设，推进“平安宝山智联网”和“雪亮工程”建设，12个街镇园区、407个村居综治信息系统、5000多个视频监控探头接入区综治信息中心平台，实现联网运行。报警类110比上年下降29.4%。深化“大调解”工作机制，受理各类矛盾纠纷调解11139件，调解成功率98.86%。全区信访总量比上年下降5.7%，初次信访新增重复率控制在2.65%以内，一批突出信访矛盾得到化解。

■改善城乡环境风貌 优化绿色生态环境，年内新建绿地128.6公顷，城市绿道

43公里，立体绿化3万平方米，新增公园绿地7座，完成18.13公顷（272亩）林地建设。基本建成“一环、五园、六脉、多点”（“一环”，指环区绿色生态步道；“五园”，指吴淞炮台湾湿地森林公园、顾村公园、庙行公园、白鹭公园、白沙中央公园；“六脉”，指构成自南向北的外环、郊环防护景观隔离带和宝山工业园区景观隔离带，自西向东的外环切线护城隔离带、绿心沿线沪太路东侧南北延伸景观林带和蕴川路两侧生态防护隔离带等“三纵三横”6条生态廊道；“多点”，指供居民健身休憩的多点式社区公共绿地）绿地框架，全区绿地面积5461公顷，人均公园绿地面积12平方米，森林覆盖率16.2%，超出全市平均水平。吴淞炮台湾湿地森林公园创建为国家级湿地公园；顾村公园连续7年成功举办“上海樱花节”，单日最高客流18.8万人次，再次刷新全市游园纪录。后工业景观示范园项目获“中国人居环境奖”。完成中央环保督察整改任务，率先完成4877个违法违规建设项目的清理整治。完成第六轮环保三年行动计划51个项目任务和首轮清洁空气行动计划104个项目任务，全区77个水质断面达标率为59.7%，比上年上升57.6%；降尘量、PM2.5浓度分别下降9.8%、14.6%。垃圾分类“黄马夹”专管员队伍获中国城市环境卫生创新银奖。“五违”（违法用地、违法建筑、违法经营、违法排污和违法居住）整治走在全市前列，累计拆违1563.8万平方米，位列全市第2位，清理违法用地240.94公顷（3614.1亩），整治违法排污企业635家，取缔违法经营户1202家，清退违法居住人口37982人，消除安全隐患1878处。完成536个驻区部队停止有偿服务项目。创新运用“网格化+”等管理手段，落实“五违”增量“零报告”制度。推进建筑垃圾资源化利用处置中心项目建设，新建三处“五违”整治建筑垃圾资源化处置中心，日处理量达4000吨以上，资源化利用率达90%。落实“河长制”，确定470名三级河长，实现全区河湖水体全覆盖，启用“河长微信直通车”，及时处置难点问题，完成221条段214公里黑臭河道综合整治任务。创立“板块治理、色块管理”模式，完成河道两岸拆违195万平方米，完成率103.4%。“1+12”河道考核断面实现动态达标，达标率144%，其中国考断面练祁河蕴川路桥水质由劣Ⅴ类提高到Ⅲ类，河道整治公众满意率90%以上。推进重大工程建设，市级快速路G1501越江隧道、S7公路顾村段完成腾地，G1501A段完成与上港瑞泰划拨协议签约，江杨北路绿地搬迁完成。重点基建国考项目泰和污水厂正式开工，完成区城市规划展示馆竣工验收。轨道交通15号线丰翔路站、锦秋路站、顾村公园站完成交地，南大路站富扬浴室、新大化工厂等完成腾地，轨道交通18号线长江南路站临时公交枢纽建成启用。大居外配套道路沪太路交叉口正式贯通，祁连山路北段（锦秋路－塘祁路）启动绿化搬迁。罗店大居20条道路部分完工、5所学校及1个社区服务中心全部完成临时移交接管。新建6条微循环道路，新辟13条公交线路，新增9个共享停车场和420个共享泊位，地区主要道路平均拥堵指数1.34，比上年下降0.05。统筹推进城乡发展一体化，聚焦城乡空间布局、产业发展、生态环境、基础设施、公共服务、社会治理等六大方面，分解落实20项重点工作，具体细化到58项指标，打造“658”升级版的城乡发展一体化。实施美丽乡村建设，罗泾镇塘湾村、海星村成功创建上海市美丽乡村示范村，6个村完成区级示范村验收，全区休闲农业景点累计接待游客57万人次。推进农业供给侧结构性改革，农技推广获全国农牧渔业丰收奖。农村承包地确权工作率先通过市级验收，94个完成产权制度改革的村落实分账管理，“村经委托镇管”效应日益显现。

■提升民生保障水平 启动“满意100”人才集聚工程，相继出台创业扶持“新8条”等政策，新增就业岗位20757个，830名长期失业青年实现就业，帮扶引领创业人数663人（青年大学生380人），城镇登记失业人数控制在2.83万人以内，“就业困难人员”按时安置率达100%。实施“1+7”被征地人员社会保障政策体系，新征地人员落实社会保障率达100%。征地养老人员生活费、城乡居民月基础养老金增幅分别达18.4%和13.3%。开展实施残疾人交通补贴。优化养老服务体系，新建2家养老机构，新增养老床位571张。完成7家养老机构设置医疗机构、19个社区睦邻点建设；新建4家老年人日间照料中心、4家长者照护之家、4家综合为老服务中心，建成9个老年宜居社区。养老机构、社区托养机构与医疗机构服务签约率均达到100%。加大住房保障力度，安置在外过渡动迁居民1500户，清理整顿27个“类住宅”项目。办好人民满意教育，全年新开办9所学校。推进学区化集团化办学，新建吴淞、长江路2个教育集团，推进行知、上大、罗店教育集团内涵式发展，加快优质资源共享。公办高中高考达线率达92.4%，比上年提高8个百分点，创历史新高。推进“有品质幼儿园”创建、“新优质学校”集群发展和“特色高中”建设，组建公办民办幼儿园共同体，小天鹅、七色花、徐悲鸿等3所市示范园通过市级复验。推进职业教育“现代学徒制”试点、终身教育“乐学宝山”品牌建设，完成20个社会学习点建设申报，推进100个学习点师资配送。推进体教结合，组织专业教练进校园、阳光体育大联赛等活动，扶持青少年体育俱乐部，探索学校、社区、家庭“三位一体”的青少年健身模式和联动机制。全区师生获国际级奖项9个、国家级奖项93个、市级奖项412个。推动健康城区建设，深化医疗体制改革，通过国家卫生区复评审和全国健康促进区评审。全面取消公立医院药品加成，与复旦大学附属肿瘤医院合作共建“肿瘤专科医联体”，启动“宝山－新华”儿科医联体首家试点医院建设，联合华山、市一、曙光、市九、同济等市级优质医疗资源，全区累计成立7大医疗联合体。区内17家社区卫生服务中心全面推进社区综合改革，逐步建立目标明晰、标准明确、科学运行、资源整合、竞争开放的社区卫生服务平台，完成“1+1+1”医疗机构组合签约人数28.43万人，位列全市第2位。完成区人口健康信息网基础设施及区健康档案管理信息平台升级建设。加快提升城市文化软实力，培育和践行社会主义核心价值观，开展第二届“宝山好人”主题活动，宝山居民林庆凡荣登“中国好人榜”，倪军获评2016年度上海市精神文明好人好事，罗泾镇顾国明家庭、大场镇倪军家庭获评2017年全国“最美家庭”。弘扬志愿精神，在全市率先成立“宝山区志愿服务联盟”，首批193个志愿服务项目通过线上线下同时发布，开展各类志愿服务1.7万场次，志愿服务人数达16万人次，服务群众近100万人次。通过上海市文明城区复评，月浦镇获评全国文明镇，月浦镇聚源桥村和罗泾镇塘湾村获评全国文明村，宝山区中西医结合医院获评全国文明单位。满足广大群众文化生活需求，获中宣部“五个一”工程等18项大奖的《挑山女人》在全国各地

成功巡演 5 年，并完成改编电影拍摄。全年共举办各类文化服务活动 1.46 万余场，吸引参与市民逾 222 万人次，分别比上年增长 20% 和 19%。搭建“宝山大剧荟”交流平台，主动对接、成功引进话剧《大清相国》、芭蕾舞剧《简爱》、京剧《曹操与杨修》、昆剧《南柯记》《邯郸记》、歌剧《蝙蝠》、评弹《林徽因》、滑稽戏《乌鸦与麻雀》等全国和全市精品力作。设立文化事业和文创产业“两个 3000 万”资金，举办 200 场市民艺术修身导赏计划，成功创建“国家文化产业示范基地”，升级打造“陈伯吹国际儿童文学奖”，“国标舞奥运会”——黑池舞蹈节登陆宝山。推进上海淞沪抗战纪念馆二期、宝山城市规划馆等重点文体项目建设，新增文化设施 7 个，全区公共文化设施总面积达 36.3 万平方米，人均面积 0.179 平方米。提升公共体育服务水平，新增体育设施面积 16.2 万平方米，完成 25 片社区公共运动场更新和宝山体育中心修缮工程，新建 1 条健身步道和 30 个益智健身苑点。举办赛事活动 500 余场，参与人次近 30 万。宝山体育中心市民健身近 500 万人次。推进“篮球城”建设，与上海体育学院合作，形成《宝山篮球城建设三年行动计划》。与上海体育职业学院、大华集团再度携手，扶持上海宝山大华女篮俱乐部发展。以宝山籍运动员为主体的上海乒乓男队时隔 52 年为上海再夺全运会乒乓球男团冠军。

■全面加强党的建设 结合深入推进“两学一做”学习教育常态化制度化，开展“喜迎十九大，相聚在党旗下——培育选树宝山好党员、好支部”主题活动，全年培树 1192 名好党员、515 个好支部；做好“砥砺奋进的五年”主题宣传，发挥激励、示范和导向作用，营造争先创优的浓厚氛围。中共十九大召开后，区委把学习宣传贯彻党的十九大精神作为首要政治任务，组织落实两级中心组学习，开展学习贯彻十九大精神心得交流体会。区委主要领导率先垂范，为处级领导干部、老干部、非公企业职工及工会干部等作专题报告。建立区、处级单位两级宣讲团，明确由党组织书记担任团长带头宣讲，在全区开展多形式、分层次、全覆盖的集中宣讲活动，共开展 1000 余场基层理论宣讲，覆盖听众超过 10 万人次，推进学习进企业、进农村、进机关、进校园、进社区、进军营、进网络、进楼宇。发挥区委总揽全局、协调各方的领导核心作用。加强区委常委会自身建设，健全区委专题会议深入研究、书记会充分酝酿、常委会集体民主决策以及全委会决策和监督机制，全年召开区委专题会 20 次、书记会 54 次、常委会 47 次。统筹做好党领导下的各项工作，发挥人民团体特别是工青妇等组织作用，深化第一批群团改革，第二批全面推开。顾村非公企业工会改革经验向全国推广。加强党管武装和“双拥”创建，争创全国双拥模范城“八连冠”。深化司法体制改革，支持法院、检察院依法独立公正行使审判权、检察权。做好老干部、党校、社会主义学院、档案、史志、机要保密等工作，加强民族、宗教、侨务、对台、对口支援等工作。加强思想理论武装，接受市委关于落实意识形态工作责任制专项督查。通过新华社客户端、上海发布等媒体向全球发布宝山城市形象片《北上海变奏曲》，48 小时浏览量突破 100 万人次。在市级以上媒体组织刊发报道 1900 余篇（条），数量与质量均创历史新高。全面建成“两微一端一网”（官方微博、微信、新闻客户端和门户网站）新媒体格局，在全市率先建立区级政务新媒体矩阵和自媒体联盟。深化区委中心组学习教育，组织专题学习 25 场次。以纪念建党 96 周年活动为契机，举行纪念建党 96 周年座谈会、区委书记专题党课、“重温入党誓词，坚定理想信念”主题党日、基层党建优秀案例征集、“找找我身边的好党员、好支部”征文活动、摄影成果展、红色电影党课、推荐一批党史书籍、组织一轮主题宣讲活动、推出一组宣传报道等“十个一”系列活动。加强领导班子和干部人才队伍建设，选优配强处级领导班子，2017 年调整干部 199 人次，其中提拔 55 人次，交流 40 人次。加强年轻干部选拔使用，年内提拔 1970 年后处级干部 24 人次，占提拔干部总数的 43.6%。累计调整干部 597 人次，其中提拔 1970 年后处级干部 102 人次，占提拔干部总数的 49.5%。开展新一轮年轻干部调研，形成 515 人的区年轻干部库、339 人的国资和教育卫生系统年轻干部库、154 人的党外年轻干部库，遴选 80 名优秀年轻干部到基层一线和“三重”（重点工作、重大项目、重要部门）岗位参加实践锻炼。举办 17 期各类主体培训班次，调训处科级干部 1900 余人次，深化推进区领军人才、第八批拔尖人才和青年尖子培养计划。完善区、街镇、居村三级区域化党建体系，完善区域化党建理事会运作机制，新成立物业、科技 2 家专业委员会。项目化推进资源与需求有效对接，梳理出资源清单 152 条、需求清单 144 条，确定区级重点党建工作项目 138 个，725 个区域化党建项目在基层落地开花。加强党的组织覆盖和工作覆盖，新建 56 家“两新”组织党组织，全区各级“两新”组织党组织达 818 个，非公企业党组织覆盖率 73%，完善社会组织党建工作责任体系，社会组织党组织覆盖率 69%。探索网格化党建，初步划分党建网格 100 个，实现联系服务群众“零距离”。加强街镇社区党建服务中心规范化建设，推出街镇社区党建服务中心菜单式服务手册，为基层党组织和党员提供精准、简便、有效服务。创设“相约宝山·党徽闪耀”八大系列主题党日活动，形成可复制、可推广、可借鉴的组织生活模板。推进社区党建服务中心有形阵地和服务功能向重大板块、重点领域等延伸，为基层党组织和党员发挥作用提供指导与服务。命名 52 个区级党支部建设示范点。开展“岗位建新功，党员见行动”活动，在窗口单位和服务行业设置党员示范岗 717 个、党员先锋岗 422 个，党员责任区 377 个，推进“三亮三比三评”（“三亮”即亮身份、亮承诺、亮标准；“三比”即比技能、比业绩、比作风；“三评”即自评、群众评、领导评）活动，建立“服务之星”排行榜等工作机制。统筹推进人才队伍建设，优化人才服务环境，开展中央及上海“千人计划”等高层次人才培养计划的推荐申报等工作，做好区领军人才、第八批拔尖人才和青年尖子考核与服务管理工作。推进党风廉政建设和反腐败工作，启动监察体制改革试点工作。深化党风廉政建设责任风险清单、任务清单、监督清单“三项清单”制度，实现全区科级以上干部全覆盖，共梳理责任风险清单 7023 条、防范措施 1.85 万条。推动全区 74 个处级单位、655 名区管干部廉政档案建设全覆盖，深化廉政风险抄告制度，编报《告知单》《专报》26 期。全区各级纪检监察组织受理信访举报 403 件次，处理问题线索 298 件，立案 120 件，结案 99 件，给予党政纪处分 106 人次，移送司法机关处理 9 人。对 77 家基层单位开展三轮专项巡查，加大制度建设、教育预防、问题处理等力度，查处违反中央八项规定精神问题 18 个，处理相关责任人 28

人，强化“一案双查”，形成知责、履责、督责、述责、问责工作闭环，推动中央八项规定精神落地生根。完成三轮13家单位巡察、对10家单位开展“回头看”，共向被巡察单位提出巡察建议82条，移送问题线索22件。（周起雷）

区委全会

■七届区委三次全会 3月22日，在区机关办公大楼会议室召开。会议通过《中共上海市宝山区第七届委员会第三次全体会议关于召开中国共产党上海市宝山区代表会议的决议》，确定宝山区出席中国共产党上海市第十一次代表大会代表候选人预备人选。区委委员32名、候补委员7名参加会议。区委书记汪泓主持会议。

■七届区委四次全会 7月24日～25日，在区委党校召开。7月24日下午，在区委党校报告厅，举行全会第一次大会，区委书记汪泓主持会议并讲话，区委副书记、区长范少军讲话。区领导周志军、杜松全、王晓诚、朱礼福、沈伟民、苏平、李峻、袁罡等出席大会。随后区委委员、候补委员进行分组讨论，审议《中共上海市宝山区第七届委员会第四次全体会议决议（草案）》。7月25日上午，在区委党校报告厅，召开全会第二次大会。区委书记汪泓主持会议并作总结讲话。全会审议并通过《中共上海市宝山区第七届委员会第四次全体会议决议》。区领导周志军、杜松全、王晓诚、朱礼福、沈伟民、苏平、李峻、袁罡等出席大会。

（周起雷）

重大决策

■关于全面推行河长制的实施方案 根据国务院颁布的《水污染防治行动计划》《上海市水污染防治行动计划实施方案》及《关于建立上海市河道水环境治理领导责任制的实施意见》有关要求，区委研究制定《关于宝山区全面推行河长制的实施方案》（以下简称“《实施方案》”），于2月28日印发各单位。《实施方案》共有7项内容，主要是指导思想、总体目标、基本原则、河长设置、职责分工、主要任务与工作措施。

■建设市民满意的食品安全城区行动方案 根据《上海市食品安全条例》《上海市食品药品安全“十三五”规划》《上海市建设市民满意的食品安全城市行动方案》有关要求，区委研究制定《宝山区建设市民满意的食品安全城区行动方案》（以下简称“《行动方案》”），于3月21日印发各单位。《行动方案》共有7项内容，主要是指导思想、主要目标、评价标准、主要任务、组织领导、实施步骤与工作要求。

■关于加强非公有制企业工会建设改革方案 根据《中华全国总工会办公厅关于印发〈上海市宝山区顾村镇加强基层工会建设的经验做法〉的通知》有关要求，区委研究制定《上海市宝山区关于加强非公有制企业工会建设的改革方案》（以下简称“《改革方案》”），于3月28日印发各单位。《改革方案》共有4项内容，主要是指导思想和目标原则、主要任务、工作安排与工作要求。

■深化供给侧结构性改革实施意见 根据市委、市政府目标要求，结合宝山实际，区委研究制定《宝山区深化供给侧结构性改革的实施意见》（以下简称“《实施意见》”），于4月17日印发各单位。《实施意见》共有3项内容，主要是总体要求、重点任务与实施机制。

■宝山邮轮滨江带开发建设和产业发展2017年重点工作安排 结合宝山实际，区委研究制定《宝山邮轮滨江带开发建设和产业发展2017年重点工作安排》（以下简称“《工作安排》”），于4月24日印发各单位。《工作安排》共有4项内容，主要是聚焦功能提升，打造世界一流国际邮轮港；坚持规划引领，提升邮轮滨江带发展规划；着力平台搭建，推进邮轮产业链延伸发展。

■关于构建和谐劳动关系的实施意见 根据中共中央、国务院《关于构建和谐劳动关系的意见》和市委、市政府《关于贯彻＜中共中央、国务院关于构建和谐劳动关系的意见＞的实施意见》有关要求，区委研究制定《关于构建和谐劳动关系的实施意见》（以下简称“《实施意见》”），于7月26日印发各单位。《实施意见》共有4项内容，主要是总体要求、工作目标、主要任务和保障措施。

■2017年～2021年区年轻干部培养工作规划 根据中央、市委有关要求，结合宝山实际，区委研究制定《2017—2021年宝山区年轻干部培养工作规划》（以下简称“《工作规划》”），于8月31日印发各单位。《工作规划》共有3项内容，主要是指导思想和基本目标、主要措施与保障机制。

■关于加快推进城乡发展一体化的若干意见 根据中央、市委有关要求，结合宝山实际，区委研究制定《关于宝山区加快推进城乡发展一体化的若干意见》（以下简称“《若干意见》”），于9月22日印发各单位。《若干意见》共有5项内容，主要是指导思想、基本原则、总体目标、重点工作和实施保障。

■关于区域统筹的实施意见（试行） 根据中央、市委有关要求，区委研究制定《宝山区关于区域统筹的实施意见（试行）》（以下简称“《实施意见》”），于10月13日印发各单位。《实施意见》共有5项内容，主要是指导思想、基本原则、主要目标、主要任务和保障措施。

■深化国家监察体制改革试点工作实施方案 根据《中共中央办公厅印发＜关于在全国各地推开国家监察体制改革试点方案＞的通知》、全国人大常委会关于在全国各地推开国家监察体制改革试点工作的决定、全国推开国家监察体制改革试点动员部署电视电话会议精神和《上海市深化国家监察体制改革试点工作实施方案》有关要求，区委研究制定《宝山区深化国家监察体制改革试点工作实施方案》（以下简称“《实施方案》”），于12月20日印发各单位。《实施方案》共有5项内容，主要是总体要求、改革目标、试点任务、实施步骤和责任分工。

■关于开展“不忘初心、牢记使命，勇当新时代排头兵、先行者”大调研实施方案 根据习近平总书记关于大兴调查研究之风的重要指示精神和上海要当好全国改革开放排头兵、创新发展先行者的要求，围绕市第十一次党代会和区第七次党代会确定的目标任务，区委研究制定《关于在全区开展“不忘初心、牢记使命，勇当新时代排头兵、先行者”大调研的实施方案》（以下简称“《实施方案》”），于12月29日印发各单位。《实施方案》共有7项内容，主要是指导思想、基本原则、组织领导、调研主体和对象、调研制度、时间安排与工作要求。

（周起雷）

重要会议

■安全生产工作会议暨区安委会全体(扩大)会议 1月3日,在区机关办公大楼会议室召开。区委书记汪泓出席会议并讲话,区委副书记、区长范少军主持会议,区委常委、副区长袁罡通报2016年度安全生产工作情况、部署2017年度安全生产主要工作。区领导陈云彬、王益群出席会议。与会人员观看《宝山区2016年安全生产事故警示片》,区教育局、区民政局、杨行镇、高境镇作交流发言,部分单位主要领导与区政府签订责任书并递交承诺书。

■经济工作会议 1月7日,在区机关办公大楼会议室召开。上午,召开第一次会议。区委书记汪泓主持会议,区委副书记、区长范少军部署2017年宝山经济工作。区发展改革委、区经委、区商务委、区建设交通委、区滨江委、区财政局、区税务分局、区规划土地局、区吴淞转型办、区南大指挥部作交流发言。下午,召开第二次会议。区委书记汪泓出席会议并讲话,区委副书记、区长范少军主持会议。各镇、园区作交流发言。区领导周志军、夏雨、周德勋、苏平、袁罡、陈筱洁、陈云彬、王益群、吕鸣、李存贵、黄辉、孙晓风出席会议。

■政法综治、信访稳定暨平安建设大会 3月1日,在区委党校会议中心大礼堂召开。区委书记汪泓出席会议并讲话,区委副书记、区长范少军主持会议,区委常委、政法委书记杜松全作政法综治工作报告,副区长陈云彬总结部署2017年信访工作,副区长、区公安分局局长黄辉宣读2016年度市、区"平安示范城区""平安示范社区""平安示范单位"等命名表彰决定。区委、区政府与各街镇、园区签订"信访工作目标责任书"。区领导李萍、丁大恒,区法院院长王国新,区检察院检察长贺卫出席会议。

■食品药品安全工作会议暨建设市民满意的食品安全城区动员(视频)大会 3月22日,在区机关办公大楼会议室召开。市食药安委副主任、市食药安办主任、市食药监局局长阎祖强,区委书记汪泓出席会议并讲话。区委副书记、区长范少军主持会议。区人大常委会主任李萍、区政协主席丁大恒、区委副书记周志军、副区长陈云彬出席会议。副区长陈云彬总结2016年宝山区食品药品安全监管工作情况并部署2017年工作。淞南镇、月浦市场监管所、上海汉康豆类食品有限公司作交流发言。相关区食药安委成员单位代表与区政府签订2017年度食品(药品)安全责任书。会议以视频形式在全区各街镇园区设立14个分会场,分会场参会范围覆盖各街镇园区食安办、职能部门及居村,与会人员达800人。

■卫生与健康大会 3月24日,在区机关办公大楼会议室召开。区委书记汪泓,区委副书记、区长范少军出席会议并讲话。副区长陈筱洁对国家卫生区复审与建设全国健康促进区工作进行部署。会议对2016年度上海市爱国卫生和健康促进先进集体、先进个人、卫生计生委系统"五好"班子和考核优秀单位及个人进行表彰。

■非公企业工会改革启动大会暨顾村镇非公企业工会改革试点经验推广大会 3月29日,在区委党校会议中心大礼堂召开。市总工会主席莫负春、区委书记汪泓出席会议并讲话,区委副书记周志军主持会议,区人大常委会副主任、区总工会党组书记、主席王丽燕部署全区非公企业工会改革工作。顾村镇党委介绍顾村镇非公企业工会改革试点情况,杨行镇党委、大场镇总工会和非公企业业主代表作交流发言,区总工会和非公企业工会主席代表作书面交流。市总工会副主席何惠娟、市总工会秘书长宋钟蓓,区委常委、统战部长沈伟民,区委常委、组织部长李峻,区委常委、副区长袁罡出席会议。

■创新社会治理加强基层建设推进大会 4月5日,在区委党校会议中心大礼堂召开。区委书记汪泓出席会议并讲话,区委副书记、区长范少军主持会议,区委副书记周志军通报2016年创新社会治理加强基层建设工作推进情况,部署2017年工作。张庙街道、大场镇、区民政局、月浦镇宝月尚园居民区作交流发言。区领导李峻、袁罡、王丽燕、须华威、王益群出席会议。

■组织工作会议 4月6日,在区机关办公大楼会议室召开。区委书记汪泓出席会议并讲话,区委副书记、区长范少军主持会议,区委副书记周志军传达全国及上海市组织部长会议有关精神。区委常委、组织部长李峻总结2016年全区组织工作,部署2017年6个方面主要工作任务。

■统战工作会议 4月6日,在区机关办公大楼会议室召开。区委书记汪泓出席会议并讲话,区委副书记周志军传达全国、全市统战部长会议精神,区委常委、区政协党组副书记、统战部长沈伟民总结2016年全区统战工作、部署2017年任务,副区长吕鸣通报2016年统战领域获奖情况。区发展改革委、罗店镇、月浦镇、淞南镇、吴淞街道、张庙街道6家单位作书面交流。

■中国共产党上海市宝山区代表会议 4月10日,在区委党校会议中心大礼堂召开。会议应出席代表350人,实际到会代表331人。区委书记汪泓主持会议,区四套班子领导出席会议。会议议题为选举宝山区出席中国共产党上海市第十一次代表大会代表。经过差额选举,16人当选为宝山区出席市第十一次党代会代表。

■街镇园区、委办局党委书记二季度工作例会 4月19日,在区机关办公大楼会议室召开。区委书记汪泓主持会议并讲话,区委副书记、区长范少军出席会议并讲话,区委副书记周志军部署创新社会治理工作。区发展改革委、区水务局、大场镇、顾村镇、杨行镇、罗店镇6家单位作交流发言。区四套班子领导出席会议。

■"五一"国际劳动节表彰大会 4月28日,在区广播电视台演播厅召开。市总工会副主席何惠娟、区委书记汪泓出席会议并讲话,区委副书记、区长范少军为全国工人先锋号获奖班组颁奖,区人大常委会主任李萍为市五一劳动奖状、奖章、工人先锋号获奖代表颁奖,区委副书记周志军为区五一劳动奖状、奖章、工人先锋号获奖代表颁奖,区委常委、宣传部长朱礼福为区工会志愿者队伍授旗,区委常委、副区长袁罡为工会会员卡特约服务单位授牌,区人大常委会副主任、区总工会党组书记、主席王丽燕为职工文体工作室授牌。市总工会副主席何惠娟,区领导汪泓、范少军、李萍、周志军共同启动"幸福宝山路,文明修身行"主题健康走之"明日宝山路"活动;全国劳模

吴振祥为张志龙、程克文、徐红3家区劳模创新工作室授牌。

■推进“两学一做”常态化制度化工作动员会 5月31日，在区机关办公大楼会议室召开。区委书记汪泓出席会议并讲话，区委副书记周志军主持会议。区委常委、组织部长李峻传达中央和市委关于推进“两学一做”（学党章党规、学习近平讲话，做合格党员）学习教育常态化制度化有关会议精神。杨行镇党委、张庙街道党工委、区法院党组、上海长江口投资控股（集团）有限公司党委进行交流发言。会议印发《关于宝山区推进“两学一做”学习教育常态化制度化的实施方案》及60项任务清单。

■街镇园区、部分委办局党委书记工作例会 6月14日，在区级机关办公大楼会议室召开。区委书记汪泓主持会议并讲话，区委副书记、区长范少军讲话，区委常委、副区长苏平总结经济发展总体情况及部署下一步工作要求。月浦镇、淞南镇、高境镇、罗泾镇、区发展改革委、区国资委、区经委、区建交委、区规土局等单位作交流发言。区四套班子领导出席会议。

■庆祝中国共产党成立96周年座谈会 6月28日，在区级机关办公大楼会议室召开。区委书记汪泓，区委副书记、区长范少军出席会议并讲话。区委书记汪泓带领区四套班子领导及与会全体党员重温入党誓词，并为10家“党支部建设示范点”代表授牌。大场镇党委副书记朱爱华、张庙街道社区管理办公室主任陈治毅、杨行镇天馨花园居民区党总支书记傅丽丽、月浦镇宝月尚园联合党支部书记庄燕、大场市场监督管理所所长胡清、罗店镇美罗家园佳翔苑居民区党支部书记艾美莲、罗泾镇花红村党支部书记沈惠龙、上海吴淞口国际邮轮港发展有限公司港口运营总监徐红、宝山区劳动人事争议仲裁院党支部书记樊明春、宝山区培智学校校长张洁华作交流发言。区领导李萍、丁大恒、王晓诚、朱礼福、沈伟民、苏平、李峻、袁罡、须华威、王益群、黄辉、张晓静出席会议。

■年轻干部工作会议 6月30日，在区委党校召开。区委书记汪泓出席会议并讲话，区委副书记、区长范少军主持会议。区委副书记周志军出席会议，区委常委、组织部长李峻部署年轻干部培养相关工作。会议对第一批年轻干部实践锻炼基地进行授牌，向年轻干部导师颁发聘书，并举行结对签约仪式。

■街镇园区、部分委办局党委书记工作例会 7月4日，在区机关办公大楼会议室召开。区委书记汪泓出席会议并讲话，区委副书记周志军部署创新社会治理、加强基层党建工作。区领导杜松全、王晓诚、朱礼福、沈伟民、苏平、李峻、袁罡、王丽燕、陈云彬、王益群、沈天柱出席会议。

■国有企业党的建设工作会议 9月4日，在区机关办公大楼会议室召开。区委书记汪泓出席会议并讲话，区委副书记周志军主持会议，区领导王晓诚、朱礼福、苏平出席会议。区国资委党委、上海长江口投资控股（集团）有限公司党委、宝山区供销合作总社党委、上海吴淞口开发有限公司党委、宝绿园林绿化公司党支部等单位作交流发言。

■机关党建工作会议 9月5日，在区机关办公大楼会议室召开。区委书记汪泓出席会议并讲话，区委副书记周志军主持会议，区委常委、副区长袁罡出席会议。区委办公室机关党支部、区发展改革委机关党支部、区规划土地局机关党支部、区公安分局刑侦支队党支部、区市场监管局机关党支部、区级机关党工委等单位作交流发言。

■城市基层党建工作经验交流座谈会 9月7日，在区机关办公大楼会议室召开。区委书记汪泓出席会议并讲话，区委副书记周志军主持会议，区领导王晓诚、朱礼福、袁罡、王丽燕出席会议。友谊路街道党工委、张庙街道党工委、罗店镇党委、顾村镇党委、区社会工作党委、区建设交通委党委、区人力资源社会保障局党委作交流发言。

■区委学习讨论会 12月20日，在区机关办公大楼会议室召开。上午，区委书记汪泓主持会议，区委副书记周志军作社会治理和基层党建工作专题报告，区领导杜松全、李峻、袁罡、王丽燕发言，区社建办、区民政局、月浦镇、友谊路街道、罗泾镇、区住房保障房屋管理局作重点发言。区四套班子领导参加会议。下午，区委书记汪泓主持会议并讲话，区委副书记、区长范少军，区人大常委会主任李萍、区政协主席丁大恒分别讲话。区四套班子领导出席会议。（周起雷）

重要活动

■党的十九大精神学习活动 10月18日，在区机关办公大楼会议室，举行区委中心组（扩大）学习会，集中收看习近平总书记在党的十九大上的报告电视直播。区委中心组成员等出席会议。30日，在区机关办公大楼会议室召开党员负责干部大会。区领导汪泓、范少军、李萍、丁大恒、周志军出席会议并讲话。会议传达党的十九大精神，以及习近平总书记在十八届中央七次全会、十九届中央一中全会上的讲话精神，传达刘云山关于对党章（修正案）的说明，传达韩正10月28日在市党员负责干部会议上和10月29日在市党政主要负责干部会议上的讲话精神。会议就全面深入学习宣传和贯彻落实党的十九大精神提出要求。

11月8日，在区少年宫一楼剧院召开宝山区离退休干部通报会。区委书记汪泓传达党的十九大会议精神，区委常委、组织部长李峻主持会议。16日，在区委党校会议中心大礼堂，举行宝山区第1期领导干部学习贯彻党的十九大精神专题研讨班开班式。区委书记汪泓传达学习贯彻党的十九大精神，区委副书记周志军主持开班式。17日，在区委党校会议中心大礼堂，举行区委中心组学习暨市委宣讲团宝山首场宣讲。上海市学习贯彻党的十九大精神宣讲团成员、中国浦东干部学院原常务副院长奚洁人教授作“不忘初心 牢记使命 高举旗帜 团结奋进——深刻学习领会、全面贯彻落实党的十九大精神”专题报告，区委副书记、区长范少军主持会议。22日，在区委党校会议中心大礼堂，召开党的十九大报告系列宣讲，区委书记汪泓作十九大报告专题解读。区领导李萍、丁大恒、李峻以及区党代表、区人大代表、区政协委员参加。

■中央部领导调研视察宝山工作 9月2日，海关总署署长于广洲带队到宝山调研，视察吴淞口国际邮轮港和“盛世公主号”邮轮。海关总署领导邹志武、张广志、赵儒霞，上海海关领导高融昆、齐亚洲，区领导汪泓、苏平、吕鸣陪同调研。15日，中共中央委员、新华社原社长李从军率队到宝山调研，先后视察吴淞炮

台湾湿地森林公园、长江河口科技馆、吴淞口国际邮轮港，并在区机关办公大楼会议室召开座谈会。新华社上海分社领导姜微、季明，市交通委领导张林，区领导汪泓、周志军、苏平陪同调研。

■市领导调研视察宝山工作 1月25日，市委常委、市委秘书长尹弘，市政协副主席蔡威等到宝山开展帮困送温暖活动，先后视察庙行镇社区事务受理服务中心，慰问困难家庭。市妇联党组书记、主席徐枫，区领导汪泓、周志军、朱礼福陪同慰问。

2月13日，市人大常委会副主任、市总工会主席洪浩，市总工会党组书记莫负春等到顾村镇调研非公企业工会改革试点工作。市总工会领导何惠娟、宋钟蓓，区领导汪泓、周志军、王丽燕陪同调研。14日，副市长赵雯到宝山调研邮轮旅游发展和知识产权工作，视察吴淞口国际邮轮港，并在区机关办公大楼会议室召开座谈会。区领导汪泓、范少军、苏平、夏雨、王益群出席会议。

3月14日，市委常委、副市长周波带队到宝山调研“五违四必”（违法用地、违法建筑、违法经营、违法排污、违法居住“五违”必治，安全隐患必须消除、违法无证建筑必须拆除、脏乱现象必须整治、违法经营必须取缔“四必”先行）生态环境综合整治工作。先后察看部队违建整治情况、上海建材集团有限公司违建情况、住宅小区综合治理情况、中成智谷园区，并在中成智谷会议室召开座谈会。市政府副秘书长金兴明，区领导汪泓、范少军、夏雨、苏平、袁罡、须华威、陈云彬、吕鸣、卢建兵等陪同调研。15日，市委常委、纪委书记廖国勋带队到宝山调研，先后参观吴淞炮台湾湿地森林公园、吴淞口国际邮轮港、上海淞沪抗战纪念馆。区领导汪泓、范少军、王晓诚陪同调研。

4月19日，中共中央政治局委员、市委书记韩正率市有关部门到宝山调研。先后视察大场镇联东石材市场转型版块、罗店大型居住社区和上港十四区整体转型开发项目，并在区机关办公大楼会议室召开座谈会。市委常委、市委秘书长、市委办公厅主任诸葛宇杰，市委副秘书长、市委研究室主任张道根，市委副秘书长林龙斌，市政府副秘书长、市发展改革委主任沈晓初，市住房城乡建设管理委主任顾金山、市环保局局长张全、市水务局局长白廷辉，区领导范少军、李萍、丁大恒、周志军、杜松全、王晓诚、朱礼福、沈伟民、苏平、李峻、袁罡、须华威、陈云彬、王益群、黄辉、吕鸣出席会议。25日，市人大常委会副主任洪浩一行到宝山调研，视察康存数据服务公司“乐付宝”模式运作情况、永琪美容美发牡丹江店预付卡发卡情况，并在区机关办公大楼会议室召开座谈会。区领导汪泓、周志军、吕鸣陪同调研并参加座谈。

5月24日，市人大常委会主任殷一璀一行到上海大学宝山校区调研，先后考察上海大学美术学院、文学院、无人艇工程研究院、高品质特殊钢冶金与制备国家重点实验室，并在上海大学召开座谈会。区委书记汪泓陪同调研并参加座谈。

6月19日，市委常委、政法委书记姜平带队到宝山调研，实地察看沪太路“停偿”整治现场、场中路沿线木材市场和凯红市场。区领导汪泓、范少军、袁罡、卢建兵陪同调研。20日，副市长时光辉带队到宝山调研环境综合整治工作，实地察看南大村陈家宅、沪太路3079弄和沪太石材市场“五违”整治地块，并在区南大指挥部会议室召开座谈会。区领导汪泓、范少军、杜松全、袁罡、陈云彬、黄辉、卢建兵出席会议。21日，中共中央政治局委员、市委书记韩正，市委副书记、市长应勇，市委副书记尹弘率市相关部门领导到宝山视察“五违”整治现场工作，先后视察南大路375号周边、沪太路3079弄周边、沪太石材市场等“五违”整治现场，并在上海宝山科技园“国家文化产业示范基地”会议室召开“补短板”综合治理现场会。区领导汪泓、范少军、杜松全、朱礼福、袁罡、陈云彬、黄辉、卢建兵出席会议。29日，市人大副主任姜斯宪、沙海林走访吴淞中学，参观吴淞中学校史馆、道尔顿工坊，并在吴淞中学会议室进行座谈交流。区领导汪泓、李萍、陈筱洁出席会议。

8月15日，副市长许昆林到宝山调研，先后视察区行政服务中心、宝乐汇购物中心、吴淞口国际邮轮港，实地查看宝山区“放管服”改革、食品安全监管、邮轮产业发展等工作，并在区机关办公大楼会议室进行座谈交流。区领导汪泓、范少军、李萍、陈云彬陪同调研并参加座谈。22日，副市长陈群到宝山调研，先后视察零点广场、吴淞炮台湾湿地森林公园、长江河口科技馆和吴淞口国际邮轮港，并在区机关办公大楼会议室进行座谈交流。区领导汪泓、范少军、苏平出席会议。

9月19日，市委常委、组织部长吴靖平到宝山调研，先后视察张庙街道呼玛二村、顾村镇智慧湾科创园、罗店大居美罗家园佳翔苑，并在区机关办公大楼会议室召开座谈会。区领导汪泓、周志军、李峻陪同调研并参加会议。

10月12日，市委常委、政法委书记陈寅带队到宝山督查相关工作并调研“三农”（农村、农业、农民）工作，在区机关办公大楼会议室召开督察工作汇报会。区领导汪泓、范少军、杜松全、陈云彬、黄辉，市禁毒办主任王石平出席会议。随后视察金篮子新洁蔬果专业合作社、罗泾沿江农业生态园，并在罗泾镇政府会议室召开“三农”工作汇报会。市农委主任张国坤，市禁毒办主任王石平，区领导周志军、陈云彬出席会议。

11月30日，市委副书记、市长应勇到宝山调研，先后视察上海超碳石墨烯产业技术有限公司、上海钢联电子商务股份有限公司、吴淞口国际邮轮港，并在区机关办公大楼会议室召开座谈会。副市长时光辉，市政府秘书长、办公厅主任肖贵玉，区领导汪泓、范少军、周志军、苏平、王益群出席会议。

12月26日，市委副书记尹弘到宝山调研“社区通”工作，实地查看吴淞街道吴淞新城居民区、张庙街道呼玛二村居民区，并在张庙街道会议室召开座谈会。区委书记汪泓、区委副书记周志军，区委常委、副区长袁罡出席会议。友谊路街道党工委、杨行镇党委、杨行镇天馨花园党总支、庙行镇共康雅苑二居党支部作交流发言。

■重大项目推进工作 1月5日，在区机关办公大楼会议室，举行区政府与软通动力信息技术（集团）有限公司战略合作签约暨软通动力上海区域总部入驻宝山签约仪式。区委书记汪泓出席仪式并讲话，区委副书记、区长范少军与软通动力信息技术（集团）有限公司董事长刘天文介绍情况，并代表双方签约，高境经济发展区与软通动力信息技术（集团）有限公司签订集团上海区域总部入驻合作框架协议，区领导王丽燕出席仪式，副区长吕鸣主持仪式。10日，在二十冶集团会议室，举行区政府与中国二十冶集团有限公司战略合作协议签约仪式。中冶股份总裁张孟星、区委书记汪泓、二十冶集团董事长张进贤分别讲话，区委副书记、区长范少军介绍宝山区与

大型国企合作情况，二十冶集团党委书记王英俊主持仪式并介绍合作协议主要内容，区委常委、副区长袁罡，二十冶集团总经理朱永贵、中冶上投建公司徐立代表三方签约。区领导李萍、王丽燕、王益群、吕鸣出席仪式。18 日，在世博大道世博源会议室，举行区政府与百联集团有限公司战略合作协议签约仪式。区委书记汪泓，百联集团党委书记、董事长、总裁叶永明分别讲话，区委副书记、区长范少军介绍宝山“十三五”规划发展情况及与大型企业合作情况，百联集团副总裁孙丰介绍战略合作协议主要内容，副区长吕鸣与百联集团副总裁孙伟代表双方签约。区领导苏平、袁罡、王益群出席仪式。

3 月 29 日，在上海机器人产业园中铁上海总部项目现场，举行重大产业项目集中开工仪式。区领导汪泓、李萍、丁大恒、苏平、吕鸣出席仪式。4 月 26 日，在乾溪排水系统工地，举行“补短板、优环境、促发展、建设生态型滨江新城区”宝山区职工专项劳动竞赛誓师大会暨乾溪新村排水系统新建工程项目开工仪式。区领导周志军、王丽燕、王益群出席活动。

5 月 18 日，在陈真路、锦秋路口举行宝山城市工业园区九年一贯制学校奠基仪式。区领导汪泓、陈筱洁、吕鸣出席活动并讲话。区领导王益群出席。24 日，在农行上海市分行举行区政府与农行上海分行战略合作协议签约仪式。区委书记汪泓出席仪式并讲话，农行上海市分行党委委员、副行长孙蔡明主持仪式，区领导范少军、苏平、王益群、吕鸣出席仪式，随后参观农行上海市分行史馆。25 日，在区机关办公大楼会议室，举行与复旦大学附属肿瘤医院——宝山区卫生计生委肿瘤专科建设合作意向书签约仪式。区委书记汪泓出席仪式并讲话，副区长陈筱洁主持仪式，区卫计委主任李晓惠与复旦大学附属肿瘤医院党委书记李端树签订协议，区委副书记、区长范少军，区委副书记周志军，复旦大学附属肿瘤医院院长郭小毛、副院长吴炅等出席仪式并讲话。31 日，在共康路、康宁路口举行“城中村”改造启动暨康家村 S－01 动迁安置房项目开工仪式。市住建委副主任于福林，区委书记汪泓，区委副书记、区长范少军，副区长王益群，以及大华集团代表、康家村代表出席活动并讲话，区领导李萍、丁大恒、周志军、袁罡出席。

6 月 27 日，在上海吴淞口国际邮轮港，举行“诺唯真喜悦号”国际邮轮首航仪式。区领导汪泓、李萍、丁大恒、苏平、王益群出席仪式。7 月 5 日，在上海吴淞口国际邮轮港，举行丽星邮轮“处女星号”国际邮轮首航仪式。区领导汪泓、苏平出席仪式。6 日，在上海大学乐乎新楼大学厅，召开上海美术学院宝武不锈钢院区落地推进会，随后在上海大学体育馆举行文教结合共建上海美术学院签约暨上海吴淞国际艺术城发展研究院揭牌仪式，区领导汪泓出席仪式。9 日，在“盛世公主号”国际邮轮，举行“盛世公主号”邮轮首航仪式。区四套班子领导出席仪式。24 日，在上海中设广场举行中国机械设备工程股份有限公司上海中设广场竣工仪式。区委副书记、区长范少军出席仪式并讲话，中国机械设备工程股份有限公司党委书记、董事长孙柏与区委书记汪泓共同为中设科技园揭牌，区领导苏平出席仪式。

9 月 20 日，上海国际邮轮港临江商业商务中心奠基仪式在宝山滨江举行。招商局集团董事长李建红出席仪式，区委书记汪泓致辞并宣布奠基典礼开始，绿地集团董事长张玉良，招商局集团副总裁、招商局蛇口工业区有限公司董事长孙承铭分别致辞。区领导苏平、王益群出席仪式。

11 月 1 日，在衡山北郊宾馆，举行歌诗达邮轮新船启动仪式。区领导汪泓、范少军、苏平、吕鸣出席仪式。15 日，在陈广路 1799 号，举行宝山城市工业园区动迁安置房小区启动仪式。区委书记汪泓宣布动迁安置房小区建设启动，区委副书记、区长范少军讲话。23 日，在沪太路 1800 号，举行百安居智慧店开业庆典暨战略合作签约仪式。区领导汪泓、范少军、黄辉、吕鸣出席仪式。

12 月 5 日，在上海外高桥造船有限公司科技楼签约厅，举行宝山区与中船集团签署战略合作意向书活动。中船集团总经理吴强主持活动并讲话，区委书记汪泓讲话。区领导范少军、苏平出席活动。宝山区与中船集团签署豪华邮轮产业战略合作协议。8 日，在富联路 1500 号，举行 2017 上海发那科成立 20 周年暨新产品新技术展示会活动。区委书记汪泓出席活动并致辞。发那科株式会社会长稻叶善治，市机器人协会会长戴柳，区领导李萍、苏平出席活动。26 日，在区机关办公大楼会议室，召开区政府、临港集团、上海博泰打造国家级车联网产业集群与无人驾驶商业应用示范基地战略合作框架协议签约仪式，区领导汪泓、范少军、苏平、王益群、吕鸣出席仪式。27 日，在区机关办公大楼会议室，举行区政府与中国银行上海市分行战略合作协议签约仪式。区委书记汪泓，中国银行上海市分行党委书记、行长赵蓉出席仪式并讲话，区委副书记、区长范少军主持仪式，区委常委、副区长苏平和中国银行上海市分行副行长黄雪军共同签署战略合作框架协议。区领导黄辉、中国银行上海市分行领导黄志坚出席仪式。

■推进部队停止有偿服务工作 4 月 11 日，在区机关办公大楼会议室，召开宝山区驻区部队全面停止有偿服务工作推进会。区领导汪泓、范少军、杜松全、郭孝喜、苏平、袁罡、陈云彬、卢建兵出席会议。7 月 31 日，在区机关办公大楼会议室，召开大场机场周边部队停止有偿服务攻坚整治工作动员会。区领导汪泓、范少军、杜松全、苏平、袁罡、陈云彬、黄辉出席会议。

8 月 20 日，区委书记汪泓带队实地查看“停偿”工作整治现场，先后视察场中路沿线、云峰钢材市场和长江南路 188 号，并在区机关办公大楼会议室召开全区部队“停偿”工作会议。区领导范少军、周志军、杜松全、苏平、袁罡、陈云彬、黄辉、卢建兵出席会议。26 日，区委书记汪泓带队实地查看“停偿”工作整治现场，先后视察凯红市场片区、卫岗实业片区、舜枫龙木材市场片区、大场镇老镇改造指挥部、杨行镇福人建材市场和岭龙家具厂等地块，并在区机关办公大楼会议室召开工作座谈。区领导范少军、袁罡、陈云彬、黄辉、卢建兵出席会议。

9 月 2 日，区委书记汪泓率区有关部门视察部队“停偿”工作，先后视察凯红市场片区、卫岗实业片区、舜枫龙木材市场片区、上海国泽商贸有限公司、云之瑶酒店管理有限公司、同济支路一号项目和海军训练基地周边项目，并在区机关办公大楼会议室召开座谈会。大场镇、吴淞街道、区国资委、区新闻办、区公安分局、区市场监管局、区城管执法局作工作汇报。区领导周志军、杜松全、朱礼福、袁罡、陈云彬、黄辉、卢建兵出席会议并讲话。9 日，区领导汪泓、周志军、袁罡、陈云彬、黄辉、卢建兵带队实地查看场中路沿线部队“停偿”工作，先后视察凯红市场片区、卫岗实业片区、舜枫龙木材市场片区，并在大场

镇政府会议室召开座谈会。29日，在某部队会议室，召开大场机场周边“停偿”攻坚整治军地联合工作领导小组会议，区委书记汪泓主持会议并讲话，区委副书记、区长范少军讲话。区领导周志军、袁罡、陈云彬、黄辉出席会议。11月23日，区领导汪泓、范少军、黄辉、卢建兵带队实地察看全区部队“停偿”工作，先后视察凯红市场、海博、万通4S店、舜枫龙木材市场。

■举行2017年宝山区春节团拜会 1月24日，在宝山宾馆举行。区委书记汪泓致新年贺辞，上海大学党委书记罗宏杰、上海警备区参谋长韩志凯少将分别致辞，区委副书记、区长范少军主持团拜会。区四套班子领导、区法院院长、区检察院检察长、区人武部部长与驻沪、驻区部队首长，市有关部门领导，宝钢集团、上海大学有关领导，区内部市属企事业单位、外资企业、协作企业代表，区各民主党派、工商联负责人、无党派人士、民营企业代表，区离退休干部代表、军队离退休老干部代表，辖区内金融系统、公共事业等单位代表，市、区人大代表、政协委员等各界人士参加会议。

■举行2017宝山市民文化节启动仪式暨“宝山大剧荟”开幕演出 2月22日，在区委党校会议中心大礼堂举行。市文联党组书记、专职副主席尤存，市剧协主席杨绍林，区四套班子领导出席活动并观看京剧《曹操与杨修》青春版演出。

■纪念“三·八”国际劳动妇女节107周年表彰大会举行 3月6日，在宝山实验学校举行。区委书记汪泓出席会议并讲话。市妇联副主席翁文磊，区领导袁罡、秦冰、张晓静出席会议。与会领导为市、区三八红旗手（集体）、市“妇女之家”示范点代表颁发荣誉证书和奖牌。区总工会、团区委领导，各街镇、园区、委办局的分管领导，区妇联老领导，区妇联六届执委，街镇妇联主席和园区、委办局妇工委主任，区女性社会组织代表，区巾帼宣讲团成员以及来自全区各行各业的优秀女性和先进集体代表等450余人参加会议。

■举办区处级干部“1+7”专题培训班开班动员暨处级党政负责干部学习研讨班 3月26日上午，在区委党校会议中心大礼堂，举行2017年宝山区处级干部“1+7”专题培训班开班动员。区委书记汪泓作开班动员讲话，区委副书记、区长范少军主持动员会，区委副书记周志军宣读2016年度绩效考核表彰决定，主席台领导为绩效考核先进颁奖。与会人员共同观看专题片《2017我们合力奋进》。下午，在区委党校讨论室进行分组讨论，并在区委党校报告厅，举办区处级党政负责干部学习研讨班。区委书记汪泓主持会议，区委副书记、区长范少军讲话。区委、区政府与各镇、街道、园区签订“2017年经济社会发展目标责任书”，相关单位进行表态发言。

■区技能人才培养总结表彰大会举行 3月30日，在上海济光职业技术学院举行。区委书记汪泓，区委副书记、区长范少军，市就业促进中心主任张得志共同主持宝山区第二批技能人才培养“双百计划”（资助优秀技能团队100个、首席技能人才100名，分3批实施）遴选工作启动仪式。区委书记汪泓和市就业促进中心主任张得志分别致辞。区领导周志军、袁罡、周德勋、王丽燕出席会议。会上，对2016年度宝山区技能竞赛活动中获奖的选手、团体代表以及获得区职业技能培训先进和鼓励荣誉称号的机构代表进行颁奖表彰，对6家“双百计划”优秀技能团队代表和6名首席技能人才代表进行授牌。同时，对部分技能项目进行展示。

■国家土地例行督察进驻会召开 4月7日，在区机关办公大楼会议室召开2017年度国家土地例行督察进驻会。国土资源部上海督察局巡视员、副专员徐建新，处长白晓冬，区委书记汪泓，区委副书记、区长范少军，副区长王益群出席会议。徐建新通报例行督察工作的目标任务、主要内容、时间安排及工作要求。范少军代表宝山区区委、区政府对上海督察局到宝山开展督查表示欢迎。副区长王益群介绍宝山区土地利用和管理工作情况。

■乐创青春·上海市促进青年就业创业集中服务行动暨上海大学“彩虹计划”启动仪式举行 4月26日，在上海大学体育馆举行。副市长时光辉、市政府副秘书长俞北华、市人保局副局长张岚，团市委书记徐未晚、副书记王宇，上海大学校长金东寒、市就促中心主任张德志，区领导汪泓、袁罡出席活动。

■参观“逐梦新时代·上海2012——2017”大型主题展览 5月18日，举行区委中心组（扩大）学习，到上海展览中心参观“逐梦新时代·上海2012——2017”大型主题展览。区领导汪泓、范少军、李萍、丁大恒、张静、杜松全、王晓诚、朱礼福、苏平、郭孝喜、秦冰、须华威、陈筱洁、陈云彬、王兆钢、李岚、孙晓风、区法院院长王国新、区人武部部长卢建兵参加。

■举行“爱·就是在一起 LOVE TOGETHER 邮轮滨江尊巴艺术公益汇”活动 5月20日，在吴淞炮台湾湿地森林公园贝壳广场举行。区领导与上海广播电视台领导及ELLE公司嘉宾共同启动活动。上海广播电视台党委书记滕俊杰、台长王建军，区领导汪泓、周志军、朱礼福、陈筱洁出席活动。

■推进“两学一做”学习教育常态化制度化主题党课召开 6月27日，在区机关办公大楼会议室召开。区委书记汪泓做题为“践行‘两学一做’，争当先锋表率”的主题党课，并带领全体与会人员重温入党誓词。参会人员观看《喜迎十九大，相聚在党旗下——培育选树宝山好党员、好支部主题活动》专题片。

■“重温入党誓词 坚定理想信念”主题党日活动举行 7月1日，在上海淞沪抗战纪念馆举行宝山区“重温入党誓词、坚定理想信念”主题党日活动。区委书记汪泓参加活动并讲话，区委常委、组织部长李峻主持活动并讲话。区委、区政府和各机关、基层单位、党员代表、预备党员代表500余人参加此次活动。

■举行致良知（上海）学习会——企业家见面会 7月2日，在上海美兰湖国际会议中心，举行致良知（上海）学习会——企业家见面会，会议主题为“致良知是一种伟大的力量”。区领导汪泓、范少军、沈伟民、苏平、吕鸣出席会议。

■区综合执法特保队首批岗前培训班结业汇报演练举行 7月26日，在区民兵训练基地举行。区委书记汪泓出席演练并讲话，区公安分局局长黄辉主持演练，区委副书记、区长范少军、区委政法委书记杜松全为“宝山区综合执法特保队”揭牌，区领导陈云彬出席活动。

■陈伯吹国际儿童文学经典作品诵读展演举行 8月19日，在上海展览中心中央大厅举行2017年陈伯吹国际儿童文学经典作品诵读展演活动，活动主题为“诵读经典、点亮童心”。区领导汪泓、范少军、朱礼福、陈筱洁，上海市语委、市教委、市新闻出版局、市文广影视局、陈伯吹儿童文学基金专业委员会等相关单位负责人及著名儿童文学作家出席活动。全市中小学生代表、儿童文学爱好者以及近千名观众参加并观摩活动。

■区文联成立大会暨第一届第一次会员大会举行 8月21日，在上海宝山国际民间艺术博览馆中庭举行。区委书记汪泓讲话并揭牌，区委副书记、区长范少军宣布宝山区文联名誉主席并颁发聘书，区领导朱礼福、陈筱洁出席活动。

■市意识形态责任制专项督查第五组到宝山督查 9月6日，市意识形态责任制专项督查第五组到宝山区督查。区领导汪泓、周志军、朱礼福陪同。

■庆祝第三十三届教师节主题活动举行 9月6日，宝山区第三十三届教师节主题活动在行知中学举行。区委书记汪泓致辞，区领导李萍、周志军、王丽燕、陈筱洁、张晓静、沈天柱及区各委办局街镇的领导、各基层学校的领导参与活动，与第三届宝山区“学陶师陶”楷模、标兵及先进集体代表和上海市园丁奖代表、宝山区教育系统第六届十佳青年及提名奖获得者们共庆佳节。全场活动由“师者·匠心”“师者·童心”“师者·仁心”“师者·初心”“师者·丹心”“师者·传承”六个版块组成，共同烘托“师者之心”主题。

■区安全生产大检查情况汇报会召开 9月16日，国务院安委会第十八综合督察组到宝山开展安全生产大检查督查工作，在区机关办公大楼会议室召开宝山区安全生产大检查情况汇报会，区委书记汪泓作表态发言，副区长陈云彬汇报宝山区安全生产大检查工作开展情况。区领导周志军、王益群、黄辉出席会议。国务院安委会第十八综合督察组到宝钢股份公司现场抽查安全生产大检查开展情况。区领导周志军、陈云彬陪同。

■举行市双创周“优秀基金团队走进宝山”活动 9月20日，在卓越时代广场大堂举行，市发展改革委副主任、物价局局长曹吉珍讲话，区委书记汪泓讲话，区委常委、副区长苏平主持活动。区领导周志军、袁罡出席活动。会上，宝山区与上海双创投资中心正式合作启动“上海双创·园区天使基金计划”。

■2017上海邮轮旅游节开幕式暨花车宝山巡游活动举行 9月23日，在零点广场举行。副市长陈群宣布旅游节开幕，区委书记汪泓致辞。国家交通运输部原部长、国家交通运输协会原会长钱永昌，国家旅游局原副局长吴文学、市政府副秘书长吴偕林，区四套班子领导出席活动。宝山区政府、上海市口岸办、上海国际邮轮经济研究中心等13家成员单位共同启动上海邮轮口岸诚信管理体系。活动中，“邮轮旅游”栏目上线暨“智慧宝山”上线仪式同时举行。活动最后，以“魅力宝山·邮轮之城”的宝山主题花车为首，来自全国著名旅游城市和知名企业的25辆花车沿宝杨路、牡丹江路等路段巡游，万余名宝山市民争相目睹光与美的魅力。

■“满意100”人才集聚工程启动仪式举行 9月28日，在华滋奔腾大厦会议室举行。区领导汪泓、范少军、袁罡、王丽燕、张晓静及市区两级相关部门领导和区街镇园区主要领导出席仪式。仪式上，区委书记汪泓和区长范少军共同启动“宝山人才”微信公众号，9家单位被授予基层人才服务工作站，相关单位签署张江科技创新国际人才研究院宝山院区战略合作框架协议等。

■区教育系统骨干教师、骨干团队命名暨人才工作推进会召开 9月28日，在行知中学举行。区委书记汪泓出席会议并讲话，区委副书记、区长范少军为特级教师、特级校长联谊会揭牌，副区长陈筱洁宣读命名通知。区领导王丽燕、张晓静出席会议。主席台领导为骨干教师代表及骨干团队领衔人代表颁发证书，教学能手代表、学科带头人代表、首席教师（首席教研员）代表、名师工作室主持人作交流发言。

■2017国际旅行卫生保健与邮轮船供高峰论坛开幕式举行 9月29日，在衡山北郊宾馆举行，主题为“推动邮轮经济发展，打造亚太邮轮中心”。中国出入境检验检疫协会秘书长王军兵主持，区委书记汪泓讲话，区领导范少军、苏平出席，国家质检总局、市商务委、市出入境检验检疫局、部分国际知名邮轮公司和大型食品企业负责人参加。

■烈士纪念日宝山区各界人士向人民英雄敬献花篮仪式举行 9月30日，在宝山烈士陵园举行。区委书记汪泓，区委副书记、区长范少军，区人大常委会主任李萍，区政协主席丁大恒代表区四套班子向烈士纪念碑敬献花篮。区委副书记周志军主持仪式。区四套班子领导出席仪式。

■上海宝山大华女子篮球俱乐部合作签约仪式举行 9月30日，在区机关办公大楼会议室，举行上海宝山大华女子篮球俱乐部合作签约仪式，上海体育职业学院、宝山区体育局和大华集团三方签署合作协议。中国足协副主席李毓毅，市篮球协会会长、区委书记汪泓，市体育局党委书记、局长徐彬致辞，区委副书记、区长范少军为大华集团颁发宝山篮球城建设特殊贡献奖，市体育职业学院党委书记、副院长苏清明，市篮球协会专职副会长陈德春出席仪式，区领导陈筱洁主持仪式。

■“喜迎十九大、相聚在党旗下——培育选树宝山好党员、好支部”主题活动总结展示会举行 10月12日，在区广播电视台演播大厅举行。区委书记汪泓出席展示会并讲话。区四套班子领导，区法院院长王国新，区检察院检察长贺卫，区人武部部长卢建兵出席活动。活动对培育选树的1192名好党员、515个好支部的先进事迹进行集中展示。

■2017年“老年节”庆祝大会暨老年人文体展示活动举行 10月27日，在区文化馆影剧院举行。区委书记汪泓出席会议并致辞，区委副书记、区长范少军主持会议。区领导李萍、丁大恒、周志军、袁罡、秦冰、沈天柱出席会议。来自全区各街镇的14支老年文体队伍献演歌舞等节目。

■“以慈化瓷”两岸陶艺文化交流展暨陶瓷工艺与宝山寺榫卯建造工艺互动交流研讨会开幕式举行 10月31日，在宝山寺举行。市政协副主任方惠萍出席开

幕式，市委统战部副部长、市民宗委党组书记房剑森，区委常委、统战部长沈伟民致辞。区领导汪泓、丁大恒、陈筱洁出席开幕式。展览汇集海峡两岸、16 个省市百位艺术家的百件陶艺、瓷艺作品及多件当代樽卯作品。

■ **2017Seatrade 亚太邮轮大会开幕式举行** 11 月 2 日上午，由宝山区政府和上海工程技术大学指导，SeatradeUBM、上海国际邮轮经济研究中心、上海吴淞口国际邮轮港发展有限公司联合主办的 2017Seatrade 亚太邮轮大会在宝山万豪德尔塔酒店举行开幕式。副市长许昆林致辞，区委书记汪泓作题为“不忘初心、砥砺前行，开创我国邮轮经济新时代”主旨演讲。区委副书记、区长范少军和市质监局局长黄小路共同为吴淞口国际邮轮港授予“上海市服务业标准化示范单位”铭牌。市工商局副局长彭文皓发布《上海市工商局关于支持宝山邮轮产业发展的若干政策》。区领导李萍、丁大恒、周志军、朱礼福、苏平、袁罡、王丽燕、陈云彬、黄辉、吕鸣、张晓静出席仪式。下午，举行“2017seatrade 亚太邮轮大会·旅游标准化论坛”，副区长陈云彬、市质监局副局长陈晓军、国标委地方标准化管理处处长宋国建出席论坛。来自上海海洋大学、吴淞口国际邮轮港发展有限公司等邮轮港口、邮轮企业、高等院校等百余名嘉宾参加论坛。论坛期间，吴淞口国际邮轮港与深圳招商蛇口邮轮母港、新加坡邮轮中心、环美邮轮码头等 8 家国内外港口结成标准联盟，共同发布“推进亚太邮轮港口服务标准化共同宣言”。在主题讨论环节，15 名嘉宾分三组，围绕“邮轮旅游服务标准、港口运营服务标准、供船食品安全标准”等方面发言交流。

■ **2017 体育资源配置上海峰会举行** 11 月 7 日，在衡山北郊宾馆举行。峰会由上海市体育局、宝山区人民政府、上海联合产权交易所、上海体育学院联合主办，宝山区体育局、上海上体文化传媒有限公司、上海凌鹗体育文化发展有限公司、上海体育学院运动与健康产业协同创新中心共同承办。峰会包括信息解读、项目推介和智慧分享三大板块，聚焦体育产业价值与创新理念，共话体育产业发展未来。峰会上，区委书记汪泓致欢迎词，上海联合产权交易所党委书记、总裁钱琏，上海体育学院副院长王兴放，上海市体育局党委书记、局长徐彬，国家体育总局经济司司长王卫东先后致辞，上海市人民政府发展研究中心上海发展战略研究所经济战略研究部部长刘学华就上海市体育产业集聚区布局规划进行信息解读。会上，还有 16 家单位被授予上海市体育产业示范单位称号。国家体育总局体育器材装备中心副主任叶春，江苏省体育局副局长王志光，安徽省体育局副局长甑国栋，区领导范少军、陈筱洁出席会议。

■ **2017 第十三届长江口民营经济发展论坛开幕式举行** 11 月 11 日，由上海市工商业联合会、上海市科学技术协会支持，上海宝山区人民政府主办的上海市科技论坛——“2017 第十三届长江口民营经济发展论坛开幕式”在上海衡山金仓永华大酒店举行，论坛主题是“前沿科技：民营企业创新发展的新引擎”。市委统战部副部长、市工商联党组书记赵福禧，市科协党组书记杨建荣、区委书记汪泓分别致辞，上海市经济和信息化委员会主任陈鸣波、国家 CIMS 工程技术研究中心主任吴澄、科大讯飞执行总裁胡郁、复星集团联合总裁陈启宇、无人驾驶领域专家倪凯、上海福卡智库研究所所长王德培做专题演讲，区委副书记、区长范少军主持开幕式。区领导沈伟民、吕鸣出席开幕式。

■ **2017 陈伯吹国际儿童文学奖颁奖仪式举行** 11 月 16 日，在宝山国际民间艺术博览馆中庭举行。国家新闻出版广电总局党组成员、副局长吴尚之，国际儿童读物联盟主席瓦力·德·邓肯，区委书记汪泓分别致辞。中国科学院院士、北京大学原校长陈佳洱，国家新闻出版广电总局印刷发行司司长刘晓凯、进口管理司司长蒋茂凝、副司长李一昕，市新闻出版局副局长彭伟国，上海世纪出版集团总裁王岚、副总裁阚宁辉，市作家协会副主席孙甘露，市教卫工作党委副书记、市教委副主任高德毅，区领导范少军、李萍、周志军、朱礼福、赵懿、王丽燕、陈筱洁出席仪式。

■ **第三届宝山区“平安英雄”揭晓仪式举行** 11 月 22 日，第三届宝山区“平安英雄”揭晓仪式在区广播电视台演播厅举行，产生 10 名“平安英雄”和 10 名“平安英雄”提名奖。10 名“平安英雄”分别是丁斌海、边国成、朱志仁、汤宇军、李旭亮、杨建明、谷晓丽、顾玉春、黄卫东和谭春明。另有石学成、朱一梦、朱长松、汪勤顺、金国彪、杜燕萍、康娜、梁月霞、葛宝茹和谢斌 10 人获“平安英雄”提名奖。区委书记汪泓出席仪式并讲话。市综治办副主任陈奇忠，区领导范少军、李萍、丁大恒、周志军、杜松全、赵懿、秦冰、张晓静，区法院院长王国新，区检察院检察长贺卫出席仪式。

■ **沪剧《挑山女人》创作演出五周年研讨会召开** 11 月 28 日，在市文学艺术界联合会文艺会堂，召开沪剧《挑山女人》创作演出五周年研讨会。上海戏剧家协会副主席、秘书长沈伟民主持研讨会，区委书记汪泓，市文联党组书记、专职副主席尤存分别致辞。市文广局艺术总监吴孝明，市文广局艺术处副处长沈捷，上海戏剧家协会主席、上海话剧艺术中心总经理杨绍林，上海戏剧中心党委书记、总裁、上海昆剧团团长谷好好，区委常委、宣传部长赵懿，副区长陈筱洁出席会议。

■ **宝山曙光中医联合体论坛暨宝山中西医结合医院建院 80 周年纪念活动举行** 11 月 28 日，在区文化馆举行。上海中医药大学校长徐建光、区委书记汪泓等分别致辞。区领导范少军、李萍、丁大恒、周志军、秦冰、王丽燕、陈筱洁，上海中医药大学副校长胡鸿毅出席活动。活动中，与会领导共同发放《上海市宝山区中西医结合医院志》和《图谱录》，并为宝山中西医结合医院新院徽举行揭牌仪式。

■ **“‘12·5’国际志愿者日集中行动”主题活动举行** 12 月 4 日，在区文化馆广场举行“创新创优，迈向智慧志愿新时代——2017 年宝山区‘12·5’国际志愿者日集中行动”主题活动。区委书记汪泓出席活动并讲话。市文明办副主任姜鸣，区领导周志军、赵懿、王丽燕、陈筱洁出席活动。活动先后举行社区通志愿服务队成立授旗仪式和“邮居一家”志愿服务项目进社区启动仪式。活动现场共有 30 多个志愿服务项目进行路演展示。

■ **2017（第四届）中国产业互联网高峰论坛开幕式举行** 12 月 19 日，在宝山德尔塔酒店宴会厅举行。论坛由国家工信部指导，中国互联网协会、宝山区经济（信息化）委员会、中国产业互联网创新实践区建设领导小组办公室和中国产业

互联网促进中心主办。以“互联网制造·供应链”为主题，围绕“中国制造2025”“互联网+行动计划”“深化制造业与互联网融合”“双创、四众”等热点话题，围绕互联网制造、制造业和互联网深度融合、供应链技术未来发展趋势与应用等主题进行探讨交流与经验分享。国家工信部信息化和软件服务业司副司长任利华、中国科技产业化促进会会长惠小兵、中国互联网协会副秘书长杨一心、市经信委副主任傅新华、区委副书记、区长范少军分别致辞。参会领导共同为中国产业互联网创新实践区重点园区和产业互联网创新示范企业颁发证书和授牌。区领导汪泓、李萍、周志军、苏平、张晓静出席开幕式。

■第三届“我心中的白衣天使——宝山区五‘十佳’”评选颁奖典礼举行 12月21日，在区广播电视台演播厅举行。区委书记汪泓出席活动并讲话，区委副书记周志军宣读表彰决定。区领导李萍、丁大恒、沈伟民、李峻、赵懿、陈筱洁出席活动。活动中，区领导为获奖人员颁奖。评选活动是宝山区“人人做好人、人人评好人、人人赞好人”系列主题活动之一，由区精神文明建设委员会办公室、区卫生和计划生育委员会联合开展，从全区一线卫生工作者中评选出马志伟等10名“十佳医生”、卢瑛等10名“十佳护士”、王长江等10名“十佳医技人员”、马华峰等10名“十佳公共卫生人员”、王星等10名“十佳后勤（管理）人员”及25名提名奖获得者。

■第二十四届“蓝天下的至爱”系列活动启动 12月25日，在区机关办公大楼大厅，举行宝山区第二十四届“蓝天下的至爱”系列活动启动仪式。区领导汪泓、范少军、李萍、丁大恒、袁罡、赵懿出席仪式，区慈善基金会会长张培正主持仪式。活动以“帮助他人、阳光自己”为主题。活动上，社会各界爱心人士举牌认捐，累计捐赠1728.25万元。活动现场，区委书记汪泓为宝山区慈善先进人物颁发荣誉证书。活动还举行“万人上街募捐活动”授旗仪式，由区领导为行知中学、吴淞中学、宝山中学、通河中学、淞浦中学及上海交通职业学校志愿者代表授旗。

■“筑梦·启航”——2017青春艺华暨宝山区学校素质教育展示活动举行 12月27日，在宝钢体育场，举行“筑梦·启航”——2017青春艺华暨宝山区学校素质教育展示活动。活动由长江路教育实验区和全区教育展演团队组成，分为外场展示和内场表演两个形式。区委书记汪泓出席活动并带领教师宣读宝山教育新启航宣言，区委副书记、区长范少军致辞。区领导李萍、丁大恒、周志军、陈筱洁出席活动。

■2017年“星舞台”总决赛暨“欢乐元旦·喜迎新年”宝山区优秀群文节目展评展演举行 12月30日，在区文化馆举行。1478名选手报名参与第一轮“星秀场”选拔赛，35个优秀节目进入“星对决”总决赛舞台。区委书记汪泓，区委常委、宣传部长赵懿，副区长陈筱洁等领导和500余名演员欢聚一堂，共迎新年。

■开展工作调研 2月15日，区领导汪泓、周志军、李峻到区人大、区政协开展调研，在区机关办公大楼会议室分别召开座谈会。24日，区委副书记周志军调研中小河道整治工作，查看淞浦河道整治工作，并在顾村镇政府召开座谈会。27日，区领导汪泓、范少军、周志军率区有关部门领导开展“河长制”责任河道综合整治现场调研，先后视察潘泾河、桃浦河、新槎浦河，并在城市工业园区召开座谈会。28日，区委书记汪泓带队走访联系重点企业，先后走访上海相宜本草化妆品股份有限公司、上海石墨烯产业技术功能性平台。区领导吕鸣陪同调研。

3月1日，区领导汪泓、杜松全、陈云彬、黄辉带队到杨行镇察看上海艺博科创中心、招商体育公园、杨行镇“五违”整治地块以及江杨农产品市场。8日，在区机关办公大楼会议室，区委书记汪泓、区委副书记周志军调研统战工作。区领导沈伟民、李峻、吕鸣陪同调研。18日，区委书记汪泓，区委副书记、区长范少军带队到相关街镇园区调研“五违四必”整治工作。区领导周志军、李峻、袁罡、须华威、陈云彬、王益群陪同调研。21日，在区机关办公大楼会议室，区委书记汪泓调研社会治理和区域化党建工作，区领导周志军、李峻、袁罡、王丽燕、须华威参加调研。同日，在区机关办公大楼会议室，区委书记汪泓调研区委组织部工作，区领导周志军、李峻参加调研。

4月28日，区领导汪泓、范少军、周志军、李峻、袁罡、周德勋、须华威带队到张庙街道调研，参观泗塘二、三村及呼玛二村住宅小区综合治理成效点，并在上海交通职业技术学院召开住宅小区综合治理现场推进会。

5月2日，区领导汪泓、周志军、王晓诚、李峻率区相关部门领导调研区委巡察组并视察办案点。18日，区委书记汪泓带队调研城市工业园区河道整治，视察新槎浦河整治工作。随后在丰翔路、工业路口举行“宝山城市工业园区排水改造工程启动仪式”。区委书记汪泓、副区长王益群、吕鸣出席活动并讲话。24日，区领导汪泓、范少军、杜松全、陈云彬到区公安分局开展工作调研，在区公安分局召开会议。同日，区领导汪泓、范少军、杜松全、陈云彬到区检察院开展工作调研，在区检察院召开会议。27日，区领导汪泓、范少军、周志军、陈筱洁、黄辉率区有关部门领导到大场镇开展工作调研，在大场镇祁连山路以北区域，南大和大场机场周边两个市级整治地块，实地察看大场地区“五违”整治情况。

6月2日，区领导周志军、袁罡、须华威、王益群率区有关部门领导实地察看月浦八村住宅小区综合治理情况，并在月浦镇政府进行座谈交流。12日，区领导汪泓、苏平、李峻、吕鸣到宝山航运经济发展区开展工作调研。15日，区领导汪泓、范少军、杜松全、王晓诚、朱礼福、苏平、李峻、袁罡、黄辉、吕鸣率区有关部门领导到大场镇开展工作调研，先后视察南大路375号泵站、沪太路3079弄、朗香花园和上海云砺信息科技有限公司，并在大场镇政府召开座谈交流会。15日，区领导汪泓、范少军、朱礼福、苏平、李峻、袁罡、吕鸣率区有关部门领导到顾村镇开展工作调研，先后视察中小河道治理、产业转型情况和金融科创园，并在顾村镇政府召开座谈交流会。22日，区委书记汪泓率区有关部门领导实地视察顾村镇、庙行镇、大场镇五违整治地块。随后，在国家文化产业示范基地召开宝山区“五违四必”整治工作现场推进会，区委书记汪泓主持会议并讲话，区领导范少军、李萍、丁大恒、杜松全、朱礼福、苏平、李峻、王丽燕、须华威、陈筱洁、陈云彬、黄辉出席会议。23日，区领导汪泓、苏平、李峻到区国资委开展工作调研，实地考察区供销合作总社和长江口控股集团，并在区国资委会议室进行座谈交流。

7月3日，区委书记汪泓、区委政法委书记杜松全、组织部长李峻到区法院开展工作调研，在区法院召开会议。5日，区领导汪泓、苏平、陈云彬到区市场

监管局开展工作调研，并召开座谈会。

8月21日，区领导汪泓、范少军、周志军、苏平到吴淞口创业园实地调研。27日，区委书记汪泓带队实地察看南大轨交站、大居建设、市区两级道路建设、泰和污水厂、沪通铁路开工点等重大工程项目，区领导范少军、周志军、王益群、黄辉陪同参加。30日，区委副书记周志军带队实地察看“美好家园”创建小区、吴淞街道前三营房和淞南镇淞南一村，在上海华滋奔腾大厦会议室召开宝山区住宅小区综合治理现场推进会，区领导须华威、王益群出席会议。

9月1日，区委副书记周志军率区有关部门领导视察湄浦河与住宅小区综合治理工作，实地察看湄浦河顾村老安村段、杨行北宗村段、杨行段二期整治现场和住宅小区综合治理情况。3日，区领导汪泓、周志军、王益群率区有关部门领导视察城乡中小河道整治情况，先后察看庙行镇机场围场河可盈地块整治现场、顾村镇朱家弄河龚江桥现场、罗店镇罗新河抚远路现场、月浦镇东钱河练祁路南侧现场和杨行镇湄沈河湄浦村路现场。随后，在杨行镇政府会议室召开座谈会，区领导汪泓、周志军、王益群出席会议并讲话。10日，区领导汪泓、周志军、王益群率区有关部门领导视察城中村改造工作，先后察看大场镇、庙行镇、顾村镇、杨行镇城中村改造现场，在杨行镇会议室召开座谈会。

11月22日，区领导汪泓、范少军、周志军、杜松全、王益群带队到月浦镇开展专项工作调研，视察月浦镇盛星村，在月浦镇政府召开会议。12月18日，区领导汪泓、范少军、苏平、王益群到宝山城市规划展示馆实地调研。21日，区委书记汪泓一行到对口联系村居杨行镇大黄村调研，在大黄村村委会召开座谈会，与村民代表座谈交流。（周起雷）

纪检

■概况 年内，全区各级纪检监察组织聚焦主责主业，持续深化“三转”（转职能、转方式、转作风），严明党的纪律，深化作风建设，强化执纪惩处，加强党风廉政建设和反腐败工作，为加快推进宝山现代化滨江新城区建设营造良好的政治生态环境。坚持“四责协同”（党委主体责任、纪委监督责任、党委书记第一责任、班子成员“一岗双责”），协助区委落实党风廉政建设主体责任。完善纪律审查工作机制，实践监督执纪“四种形态”（第一种：党内关系要正常化，批评和自我批评要经常开展，让咬耳扯袖、红脸出汗成为常态；第二种：党纪轻处分和组织处理要成为大多数；第三种：对严重违纪的重处分、作出重大职务调整应当是少数；第四种：严重违纪涉嫌违法立案审查的只能是极少数）。坚决纠正“四风”（形式主义、官僚主义、享乐主义、奢靡之风），推动中央八项规定精神落地生根。

2017年2月4日，中共上海市宝山区第七届纪律检查委员会第二次全体会议召开　摄影/杨轶

发挥巡察利剑作用，规范权力运行，严格教育管理。全面推开国家监察体制改革试点工作。加强干部队伍建设，强化责任担当。区纪委副书记潘惠芳获中央纪委、国家监察部嘉奖，区纪委监察局党风政风监督室被市巾帼建功活动领导小组、上海市妇联评为市“巾帼文明岗”。

■召开七届区纪委二次全会 2月4日，七届区纪委二次全会在区委党校召开，区委书记汪泓出席全会第一次会议并讲话。区四套班子领导、区法院院长、区人民检察院检察长、老同志代表、区纪委委员、全区处级干部共700余人参加第一次扩大会议。全会审议通过王晓诚代表区纪委常委会所作的《忠诚履职敢于担当，推进党风廉政建设和反腐败工作向纵深发展》工作报告。区纪委委员出席会议，各单位纪委书记（纪工委书记、纪检组长），不设纪委单位的分管领导，区有关集团公司纪委书记，各单位监察室主任（监察科长）等列席会议。

■协助区委落实党风廉政建设主体责任 以责任风险清单为抓手，在全区范围内建立党委主体责任、纪委监督责任、党委书记第一责任、班子成员“一岗双责”的“四责协同”、合力运行的责任落实体系，协助区委落实党风廉政建设主体责任。分责落实“三项清单”（个人责任风险清单、党委任务清单、纪委监督清单），实现全区局级、处级、机关科级领导干部及基层村居、站所和相关企事业单位党政主要负责人全覆盖。区四套班子成员及区法检“两长”等局级领导集体签订责任风险承诺，共梳理出责任风险清单64条、防范措施215条；全区599名处级干部、657名科级干部、1656名基层单位党政主要负责人共梳理出责任风险清单6959条、防范措施1.83万条；区纪委梳理并明确5类30项监督责任清单，汇总全区各单位梳理出的任务清单1000余项。把列入区委绩效考核的74家处级单位全部列入纪检监察考核范围，重点考量各级党委（党组）主体责任和党委（党组）书记第一责任，把“四责协同”的要求贯彻落实到基层党组织。深化廉政风险抄告制度，定期将专项检查、区委巡察、行政监察、重要信访举报件、问题线索处置、党政纪立案件及处分等情况，以《党风廉政建设风险清单制工作推进告知单》《纪检专报》《执纪审查工作专报》的形式抄告区领导，堵塞廉政风险漏洞；

定期呈报区领导及区“法检”两长《工作提示》，跟踪提醒责任风险清单落实情况。年内共编报《告知单》4 期、《专报》22 期。督促责任落实，开展落实党风廉政建设责任制情况检查，在全面自查基础上，由区委常委带队，专项检查 10 家单位，要求限期整改存在的问题，确保责任落到实处。强化责任追究，形成知责、履责、督责、述责、问责工作闭环，全年对 4 名履职不力的党员领导干部进行责任追究。

■加强纪律审查　坚持高标准和守底线相结合，强化落实监督执纪“四种形态”工作要求，提高执纪审查工作水平。年内，全区各级纪检监察组织共接受信访举报 472 件（次），处置问题线索 359 件，立案 139 件，结案 138 件，给予党政纪处分 145 人次，移送司法机关处理 10 人。恢复党员权利、解除行政处分案件 17 件，回访教育 119 人。运用“四种形态”共处置 403 人次，其中第一种形态 267 人次，占 66%；第二种形态 79 人次，占 20%；第三种形态 20 人次，占 5%；第四种形态 37 人次，占 9%。在问题线索处置上立足抓早抓小，共运用谈话函询处置问题线索 212 件，比上年增 155%；给予组织处理 101 件，增 57.8%，“咬耳扯袖、红脸出汗”成为常态。持续保持惩治腐败高压态势，紧盯三类重要人群，聚焦扶贫、工程建设、动拆迁、三资管理等重点领域，发挥执纪审查的震慑作用。查办的 139 件案件中，自办案件 63 件，相关违法问题移送司法机关处理。推动全区干部廉政档案建设，对全区 655 名区管干部采用一人一档的形式建立个人廉政档案，体现“树木”动态；对全区 74 个处级单位的综合档案廉政信息进行集纳整合，反映“森林”情况，摸清全区领导干部的“廉情”底数，同时指导基层单位把全区科级干部作为建档对象纳入廉政档案建设范畴，推动廉政档案实现局级、处级、科级干部全覆盖。加强业务指导，推进基层信访举报受理 3.0 版在 37 家基层单位培训和使用，规范基层信访举报受理。严把党风廉政建设意见回复关，廉洁回复意见 525 人（次）。

■完善纪律审查工作机制　巩固深化反腐败协作机制，组织召开区反腐败协调小组会议，建立健全信息沟通、线索移送、联合办案、评估考核等机制，形成反腐工作合力。会同区公安分局，排查全区治安行政处罚和刑事判决类案件，通过甄别发现被治安行政处罚或刑事判决而未受到党纪处理的党员，立案追究党纪责任 61 人。会同区安监局梳理排查近两年来 34 件安全责任事故，对未追究党纪责任的，开展相关追责工作。坚持上下联动，针对重点、疑难的问题线索，开展重要线索两级协同办案模式，推进基层自办案件“去零化”。规范监督执纪工作流程。抓好流转环节，对接《监督执纪工作规则》要求，将问题线索统一归口管理，对信访举控件处理、问题线索处置、立案审查以及审理等环节进行流程再造，形成区纪委执纪审查工作“1＋4”（一张总图、四张分图）流程图，加强业务指引，规范监督执纪流程，实行“一套台账登记，一名专人管理”，规范线索接收、转办各项工作。抓好研判环节，每周召开一次问题线索集体研判会，筛选和甄别掌握的问题线索，明确办理方式和承办室或单位。年内召开书记研判会 13 次、集体评估会 40 次，评估举控件 307 件（次），集体研判处置问题线索 228 件。抓好督办环节，建立线索管理“四本台账”（问题线索、初核、立案、结案），实行每周研判、每月对账、双月催办工作模式，提升问题线索处置成效，在确保质量的前提下缩短时间，快查快结。加强业务指导，推进基层信访举报受理 3.0 版在 37 家基层单位的使用，规范基层信访举报受理。

■推进作风建设　严查顶风违纪行为，抓住年节假期等重要节点，通过手机短信提醒、播放公益广告、编发“廉文鉴赏”等方式，加强日常教育提醒。把自查与授权相结合，与财政、审计等相关部门组成检查组开展三轮专项检查，共检查基层单位 77 家，查阅财务账册 1000 余册，发现问题 57 个，其中违规公款吃喝、违规发放津补贴或福利等占比 44.4%，分类处理、快查严办涉嫌违纪的问题线索。年内共查处违反中央八项规定精神问题 22 个，处理相关责任人 37 人，其中党政纪处分 31 人，诫勉谈话 6 人。曝光 6 起违反中央八项规定精神问题，形成震慑。严抓制度建设，针对个别基层单位在制度执行过程中出现的政策界定不清、标准尺度把握不准等问题，修订并印发 2017 版《宝山区作风建设制度及典型案例选编》2000 余册。

■落实监督责任　严查对口帮扶资金和专项民生社会救助资金执行情况，查处 2 名工作人员贪污低保救助资金案件，问责相关人员，涉及违法问题移送司法机关处理。抓好梳理排摸，召集区农委、财政、审计、民政、人保、合作交流办等相关职能部门专题研究，全面梳理全区对口帮扶资金和专项民生救助资金，涉及单位 12 家、资金项目 54 项。在摸清底数和各单位自查基础上，会同财政、审计部门督查资金项目的发放流程及方式、工作台账、监管情况，抽查重点资金项目，梳理资金发放中可能存在的问题和廉政风险点，督促各职能部门抓好党委主体责任、纪委监督责任和监管责任。加强对各单位“三重一大”（重大决策事项、重要干部任免、重要项目安排、大额资金使用）事项集体决策制度执行情况的监督检查，协助推进公车改革并加强后续监管。加强党员领导干部廉洁自律工作，撤销廉政账户，及时调整基层单位上交礼品方式，指导相关单位通过非税系统自行上缴国库或拍卖。年内共有 156 名处级领导干部申请因私出国（境），15 名处级领导干部申报操办婚丧喜庆事宜。

■开展巡察监督　建立区委统一领导、纪委和组织部门支持配合的巡察工作模式。区委巡察组由原来的 2 个增至 3 个，坚持“一巡察一任命”原则，配齐配强各组组长，从区纪委机关、区委组织部、区审计局和区后备干部人才库中抽调干部担任成员，成立临时党支部，提高巡察组工作能力和监督实效。坚持以党章党规党纪为尺子，紧抓重点人、重点事和重点问题，全年完成三轮 23 家单位的常规巡察和“回头看”工作。推动问题整改，全年共向区委和被巡察单位提出建议 109 条，移送问题线索和信访举报 25 条，给予 2 人政纪处分、2 人诫勉谈话。

■开展党员干部警示教育　重点围绕学习贯彻党的十九大精神、解读新的《条例》《准则》等主题，将警示宣传教育工作纳入全区“大宣教”工作中，在中央及市级以上媒体刊发信息 66 篇，在上海市纪委信息考核中名列前茅。加大案例通报力度，点名道姓通报 8 起宝山查处的具有典型性的反面案例，以案为镜。注重日常廉政教育，开设“清风讲堂”，组织滨江清风讲师团宣讲 30 场（次）。强化警示教育，完成反腐倡廉教育基地改版升级，梳理近两年查处的反面典型案例进行展示，全年参观人数 8100 余人

次。开展“滨江清风微视频”征集、“两学一做”主题征文和“十九大谈体会”大家谈、家庭助廉等活动，推进滨江廉政文化建设。抓好警示教育，加强案件成因分析，拍摄警示教育片，实现政治效果、社会效果和法纪效果的统一。把牢领导干部任前教育关，共对61名新任处级干部开展“七个一”（发一封廉政公开信、签一次廉政承诺书、看一部警示教育片、赠一套廉政书籍、表一次廉政态度、考一次廉政知识题、开一次廉政座谈会）集体廉政谈话。开展“家庭助廉”活动，组织35名新任处级干部家属开展“树清廉家风、建温馨家园”主题活动。

■推进监察体制改革试点工作 根据中央关于国家监察体制改革的决策部署和上海市委工作要求，宝山区制定改革试点实施方案，成立区深化国家监察体制改革试点工作小组及办公室。区纪委做好实施方案的组织实施和具体落实，做好机构组建和人员调配。加强与各成员单位的沟通，研究解决人员选举任命程序、拟转隶部门的人员和编制、内设机构设置、办公和业务用房保障、留置场所设置等问题，推动各项决策部署落实到位。组织全委干部集中参加上海市纪委组织的纪检监察干部纪法衔接培训班，研究改革相关法律法规适用和实践问题，确保区监委依法依规开展工作。改革试点各项工作有序推进，为在2018年初召开的区人民代表大会上产生区监察委员会、召开转隶大会、完成组建工作做好前期各项准备。

■开展纪检监察干部学习培训 全年共组织31名纪检监察干部分期、分批参加上级纪委业务培训班，并建立培训学习交流机制。举办区纪检监察干部培训班，包括区属国有企业在内的90家单位190余名专兼职纪检监察干部参训。加大挂职锻炼、轮训力度，制定《宝山区纪检监察干部实践锻炼管理办法》，先后有10名基层纪检监察干部到区纪委机关参与执纪审查、专项检查等工作，以学代训、以干代训。（周 南）

组织

■概况 至年末，全区共有党员93659人，其中年内新发展党员597人；共有党组织3092个，其中党委70个、党总支287个、党支部2735个。2017年，区委组织部履行好组织部门主责主业，坚持抓重点带一般，突出年轻干部培养、城市基层党建、人才工作和政府职能转变等重点，推进“两学一做”（学党章党规、学系列讲话，做合格党员）学习教育常态化制度化，完成市、区换届有关任务，推进领导班子和干部队伍建设，推进以城市基层党建为重点的基层党建工作，提高人才政策显现度，加快推进简政放权等工作，为推动“两区一体化”（建设战略性新兴产业重要承载区及城市功能转型的最佳实践区，着力迈向更高水平的城乡一体化）升级版现代化滨江新城区建设提供组织保证。（1）领导班子和干部队伍建设。加强换届后处级领导班子分析研判，优化班子配备，提升班子整体合力。建立组织部联络员制度，以4个工作小组对61家单位开展定期联络，多渠道听取各单位主要负责人对领导班子建设、干部表现等方面的意见建议，全面了解领导干部的工作和思想动态。推进干部分析研判信息系统建设，用信息化手段为分析研判、选准配好干部打基础。用好处级领导班子“六必研”（换届前必研、届中必研、机构调整必研、班子调配必研、考核异常必研、问题冒头必研）综合分析研判机制，力求人岗相适、人事相宜，形成干部工作建议，供区委决策参考。全年共出台干部调整方案30批，涉及干部212人次。完成区“两会”选举等任务，完成市、区人大代表、政协委员提名推荐和审查考察工作。（2）干部教育培训。围绕学习贯彻党的十九大精神，结合区第七次党代会确定的目标任务，增强干部教育培训的针对性和实效性。以理想信念教育和能力素质培养为主线，办好领导干部学习贯彻党的十九大精神专题研讨班、处级领导干部“1+7”专题培训班、新任处级领导干部培训班、处级干部党性修养班、中青年干部培训班和青年干部培训班等主体班次。履行干教领导小组办公室职责，协调区干部教育领导小组成员单位及全区各部门，依托区干部教育培训信息系统，推进各项工作任务和量化指标完成。制定下发《宝山区处级干部教育培训学时制管理考核办法》和《关于重申处级干部调训管理要求的通知》等规范化文件，并在全区层面开展干部教育工作培训，规范处、科级干部培训工作。落实上级部门调训选学要求，组织局、处级干部150人（次）报名参加浦东干部学院、市委党校、市干部教育中心等培训，组织2760余名干部报名参加2017年上海干部在线学习。（3）干部监督管理。组织学习贯彻新修订的领导干部报告个人有关事项规定及查核结果处理办法，组织全区700多名领导干部、400多名科级及以下年轻干部调研对象集中填报个人有关事项，并及时开展综合汇总、抽查核实工作。对市、区“两代表一委员”（党代表、人大代表、政协委员）人选、拟提拔考察对象及拟列入后备干部人选等有关事项报告进行重点查核，把查核结果作为衡量领导干部是否忠诚老实、清正廉洁的重要参考。检查各单位执行《干部任用条例》、四项监督制度及《党委（党组）讨论决定干部任免事项守则》等规定情况，确保相关要求落到实处。执行干部选拔任用工作“一报告两评议”（专题报告年度干部选拔任用工作情况，评议干部选拔任用工作、评议选拔出来的干部）制度，将“一报告两评议”结果向基层单位反馈，并结合党委书记履行干部选拔任用工作职责离任检查等工作，对25家单位干部选拔任用工作进行专项检查，对12家单位进行“回头看”，帮助相关单位提高干部选拔任用规范性。强化干部日常监督，巩固超职数配备干部、违规兼职清理等专项整治成效，开展处级及以下干部本人经商办企业行为专项整治工作、企业兼职和社团兼职自查规范工作，制定出台经济责任审计整改工作相关规定。注重综合运用经济责任审计、信访核实、个人有关事项报告查核等结果，把干部日常管理监督工作落细落实。（4）基层党组织建设。加强以党支部为重点的基层组织建设。推进“六个一”（选配一个好书记、建设一个好班子、带出一支好队伍、完善一套好制度、创造一流好成绩）支部创建工作，命名52个区级党支部建设示范点。开展“岗位建新功，党员见行动”活动，在窗口单位和服务行业设置党员示范岗717个、党员先锋岗422个，党员责任区377个，推进“三亮三比三评”（党员亮身份、亮承诺、亮成效，比学习、比奉献、比服务，领导点评、党员互评、群众测评）活动，建立“服务之星”排行榜等工作机制。实施“班长工程”，招聘43名中国宝武优秀员工到居民区任职，建立20个社区干部实训基地，并按照不低于1:2的比例，建立居村党组织书记后备干部队伍。建立居村党组织书记队伍“蓄水池”，新选聘8名大学生村官，充实壮大基层党建队伍。贯彻落实《宝山区基层党组织书记集中轮训工作规划（2015～2017年）》有关要求，举办为期5

天的居村党组织书记集中轮训示范班，指导各单位开展基层党支部书记集中轮训，提升基层党支部书记工作能力。指导基层严格落实组织生活“有主题、有讨论、有共识”要求，建立基层党建联络工作制度，随机抽查基层党组织召开专题组织生活会等情况，督查落实党员日常教育等情况。严把发展党员入口，有序开展失联党员和不合格党员处置工作。分类推进各领域党建工作，调研形成《解决机关党建“灯下黑”的实践与思考》报告，召开机关党建工作会议，以问题为导向提升机关党建水平。召开国有企业党的建设工作会议，出台工作意见，拟定35项重点任务，深化国企党建工作。推进“两新”组织党建，制定《宝山区关于加强社会组织党的建设工作的实施意见》。建立由专职党群工作者、党建指导员、党建顾问等组成的工作队伍，全区有党建顾问683名，党建指导员173名。加强经费保障，区镇两级财政、区管党费每年投入经费约750万元，扶持“两新”组织党组织发展。（5）人才队伍建设。将“宝山区人才工作协调小组”调整更名为“宝山区人才工作领导小组”，调整后的领导小组组长由区委分管副书记担任，副组长由区委常委、区委组织部长和区委常委、区政府分管副区长担任，新增团区委、区工商联、体育局、住房保障和房屋管理局等作为成员单位，调整后成员单位共有21家。修订完善人才工作考核指标，提升各单位人才工作积极性。开展宝山人才发展体制机制创新专题调研，撰写《贯彻上海“人才新政30条”，推进宝山人才发展体制机制创新》专题调研报告。研究确定人才工作重点联系服务企业目录，在人才引进等方面重点扶持、优先资助目录内的535家企业。成立张江科技创新国际人才研究院宝山分院，加强区科技创新与人才发展理论研究，丰富人才工作内涵。开展“满意100”人才集聚工程，力争通过3－5年努力，形成1套完善齐备的人才政策扶持体系；完善“零距离”的、畅通无阻的人才沟通交流协调平台；“零障碍”的、无微不至的人才服务机制，有效实现“让人才满意，促人才集聚”目标。举办“满意100”人才集聚工程启动仪式，集中发布《宝山区新引进优秀人才安居资助办法》等四项人才新政。启动“宝山人才”微信公众号，做好人才新政宣传及落实。研究制定宝山高层次人才服务樱花卡、党委联系专家等新政策，推进“满意100”人才集聚工程建设。做好区领军人才、第八批拔尖人才和青年尖子考核与服务管理工作。协调推进人才工作重点项目、博士后创新实践基地建设等政策实施。协调举办宝山区创新创业大赛，表彰在创新创业方面有突出成绩的优秀人才。（6）机构编制和行政审批改革工作。深化行政体制改革，理顺部门关系。形成区建管委（交通委）等5家机关单位的“三定”（定职能、定机构、定编制）规定，修订完成55家机关单位和173家事业单位“三定”规定。稳妥推进保密管理体制、房屋管理体制等领域改革调整工作，完成区环保、安全生产领域相关单位机构编制情况梳理。推进行政审批标准化建设，组织34家部门开展行政审批梳理工作，出台《宝山区行政审批目录（2017版）》，共取消行政审批事项19项、调整28项、新增8项。调整后，区行政审批目录由2016版的592项变更为581项，减少11项。组织开展全区行政审批制度改革优秀案例评选，从各部门选送的31个案例中，评出6个“2017年度审改工作优秀案例”和10个“2017年度审改工作优秀推荐案例”。牵头推进“双随机一公开”（随机在监管对象中抽取检查对象，随机选派执法检查人员，抽查情况及查处结果及时向社会公开）监管工作，明确抽查事项114项，抽查101项，于11月底前完成年度100%的覆盖目标。落实“三个一批”（当地办结一批、提前服务一批、大半年当年落地一批）改革和减证便民举措，提升政府服务效能。优化街镇管理体制，印发《宝山区街镇事权清单和所属事业单位服务清单（试行）》等9项制度，形成2017年升级版“三份清单一张图”（行政权力与职责清单、事权清单、服务清单，职责对应示意图）。组织对街镇机构编制运行情况等重点工作督查。研究制定《关于宝山区落实街道综合管理权的实施细则》，以目录化形式明确各类事项的处置责任主体或牵头部门，赋予街道综合管理权，增强街道在辖区治理中的统筹协调能力。规范机构编制管理，对区科委等4家单位的机构编制提出调整建议。动态调整教育、卫生系统事业编制，明确教育、卫生系统所属不同类别事业单位的机构规格、领导职数、干部配备标准，优化领导职数设置、严格领导职数管理。对照4大类20项机构编制问题，开展机构编制核查整改。举办第三期事业单位新任法定代表人培训班，开展全区事业单位法人公示信息抽查，加强机关群团和事业单位登记管理。

■推动“两学一做”学习教育常态化制度化　把学习党的十九大精神作为首要任务，协调制定学习和培训方案，通过专题培训、集中宣讲等形式，组织集中学习贯彻党的十九大精神。5月31日，召开动员工作会议，制订下发《关于宝山区推进“两学一做”学习教育常态化制度化的实施方案》，形成60项“任务清单”。制定并下发相关文件通知25个，下发工作提示6期，编发简报11篇。通过举办纪念建党96周年座谈会、区委书记上主题党课等“十个一”系列活动，开展“喜

2017年6月27日，开展学习教育常态化、制度化主题党课　　区委组织部/提供

迎十九大，相聚在党旗下——培育选树宝山好党员、好支部”主题活动，推进“两学一做”学习教育常态化、制度化。

■完成市、区换届有关工作 组织筹备区八届人大一次会议和区政协八届一次会议选举工作，配合做好市十一次党代会相关工作，完成市“两委委员”（市委委员、市纪委委员）候选人初步人选推荐工作。对14名处级及以下市第十一次党代会代表候选人初步人选开展考察，并完成市党代会代表选举任务。完成市、区人大代表、政协委员提名推荐和审查考察工作，严格对照市人大代表、政协委员人选标准，把好政治关、素质关、廉洁关，完成市人大代表、政协委员初步人选提名推荐和审查考察工作，确保人选符合相关条件。完成13名区人大代表、政协委员补选人选的审查考察工作。

■开展培育选树“宝山好党员、好支部”活动 按照“选准树好、既树且培、一抓到底”要求，以征文、寻访等系列活动为载体，通过基层推荐和重点寻访，在推动宝山经济社会发展、“五违四必”（违法用地、违法建筑、违法经营、违法排污、违法居住；安全隐患必须消除、违法无证建筑必须拆除、脏乱现象必须整治、违法经营必须取缔）综合整治等重点工作中，挖掘、培育和树立一批具有鲜明时代特征的党员先锋和先进支部。主题活动共分推荐展示阶段（1月～9月）、遴选评审阶段（9月下旬）、评选揭晓阶段（10月）、集中宣传阶段（10月～12月），通过开展“找找我身边的好党员、好支部”征文、寻访、演讲比赛、摄影等系列活动，“周周有展示、月月有亮点”，达到每个月都有一个小高潮。活动还推出主题活动LOGO，区广播电视台、《宝山报》、区政府门户网站分别开设专题专栏，通过系列报道、主题宣传、典型推广等形式，每周专栏中各推出1－2名党员、1个基层党支部先进事迹事例，微信等新媒体浏览量达到1万多次，征文和摄影系列活动共收到236篇征文和524幅摄影作品。活动从全区91000多名党员、3000个基层党支部中，培育选树1192名好党员、515个好支部。10月12日，举行主题活动总结展示会，在全区掀起“党员当先锋、支部树形象”热潮，营造喜迎十九大的热烈氛围。

■年轻干部培养 推进年轻干部培养“系统工程”，逐步形成培养工作新格局。出台《2017～2021年宝山区年轻干部培养工作规划》，配套制订五年实施计划和年度工作计划。成立6个调研组，对全区73家单位、581名年轻干部、135名新提拔处级领导干部进行实地调研。会同区国资委、教育局、卫生计生委党委分别在系统内对94家企事业单位、549名处科级干部同步开展调研。召开全区年轻干部工作会议，建立20个年轻干部实践锻炼基地，聘请50名工作经验丰富、能力强、综合素质好的领导干部担任导师和带教老师。按照条块交叉原则，遴选50名优秀年轻干部到街镇、园区及相关委办局开展为期9个月到一年的实践锻炼，同时选派20名优秀年轻干部到区委巡察组、区信访办等区内“三重”（重点工作、重大项目和重要部门）工作基地锻炼，选派20余名年轻干部参加对口支援新疆、云南工作。按照多方协作、形成合力、共同培养的原则，由区委组织部、区公务员局、区级机关党工委、团区委等单位，共同组织开展年轻干部座谈会、科长论坛、演讲辩论、读书交流等系列活动，为年轻干部搭建展示才能的平台，拓宽发现好干部、培育好干部的渠道。

■推进城市基层党建工作 9月7日，召开宝山区城市基层党建工作经验交流座谈会。印发《中共宝山区委关于全面加强城市基层党建工作的实施意见》和80条任务责任清单。全面推进区域化党建工作，依托宝山区区域化党建理事会这一平台，实现资源与需求对接，推动区域内各领域党建互联互补互动，形成区域化党建“纵向三级联动、横向分会搭台”的运作体系，新成立物业、科技2家专业委员会。加强资源与需求有效对接，梳理出资源清单152条、需求清单144条，确定区级重点党建工作项目138个，推出街镇园区党建项目725个。以“社区通”为有效载体推进“四治一体化”（自治、共治、德治、法治一体化）。加强“社区通”平台的党建功能建设，注重打造辖区内党员的“网上之家”，通过开展网上组织生活，线上线下联动做公益、见行动，有效扩大党在社区的组织覆盖和工作覆盖，增强基层党组织的政治功能和服务功能。至年末，有34万名群众实名加入，3万名党员亮身份、作表率。探索开展网格化党建工作，研究起草《宝山区推进网格化党建的实施办法》，探索党建网格的设置。

■加强党建服务中心建设 出台《宝山区关于进一步加强街镇社区党建服务中心建设的指导意见》，推进街镇社区党建服务中心规范化建设，为区域内党组织、党员提供开放式、集约化、共享性、枢纽型服务平台。推出《宝山区街镇社区党建服务中心菜单式服务手册》，通过阵地资源、社区党校党课资源、主题活动资源、教育基地资源、特色品牌项目资源等7个版块，汇编成册，为基层党组织和党员提供精准、简便、有效的服务。依托党

2017年10月12日，喜迎十九大、相聚在党旗下——培育选树“宝山好党员、好支部”主题活动总结展示会举行　　区委组织部/提供

员组织生活现场开放点，创设“相约宝山 党徽闪耀”八大系列主题党日活动，形成可复制、可推广、可借鉴的组织生活模板。聚焦社区楼组、村民小组等“微小单元”内党员作用的主动发挥，推进社区党建服务中心有形阵地和服务功能向居民楼组、农村宅基、园区、楼宇、重点领域延伸，为基层党组织和党员更好发挥作用提供指导与服务。共建立党建服务站点531个，其中居村党建服务站487个，重点领域党建服务站点3个。

■“党建社建群建”融合发展　坚持党建带社建、群建服务党建，建立健全党建、社建、群建同步规划、同步推进的一体化工作机制，形成组建联动、队伍联育、项目联办、阵地联建、宣传联推和成效联考等“六联”机制。协同区总工会、团区委、区妇联共同推进“红帆港”党群活动场所建设，做实“错峰开放＋项目清单＋多方参与＋志愿服务”管理模式，推动党的政策、政府服务、先进文化进“两新”组织。全区挂牌成立15家“红帆港”指导站、41家“红帆港”服务站、187家“红帆港”活动站。创新工作机制，发挥工会、共青团等群团组织依法先行进入优势，组建区“两新”组织党建指导员队伍，深入“两新”组织宣传党的方针政策、发现培养优秀分子、指导开展党群工作、助推企业健康发展，全年有173名党建指导员联系走访3100余次，排摸流动党员537名，收到入党申请书61份，建立党支部42个。

■开展纪念建党96周年系列活动　开展“十个一”系列纪念活动，以纪念建党96周年。6月28日，召开一次纪念建党96周年座谈会，重温入党誓词，观看专题片《初心的召唤》和《决胜》，命名52家区级党支部建设示范点，交流好党员、好支部经验。组织一次区委书记主题党课，区委书记汪泓为全区党员上一次党课。组织一次主题党日活动，在上海淞沪抗战纪念馆组织“重温入党誓词，坚定理想信念”主题党日，参观淞沪抗战纪念馆，举办重温入党誓词宣誓仪式，赠送政治生日纪念卡。开展一次基层党建优秀案例征集活动，征集各单位在城市、农村、机关和事业单位、国企、“两新”组织等各领域基层党建工作中的优秀案例，通过遴选形成一本反映宝山区基层党建成果的《基层党建优秀案例集》。组织一次“找找我身边的好党员、好支部”征文活动。结合“喜迎十九大，相聚在党旗下——培育选树宝山好党员、好支部”主题活动，对“找找我身边的好党员、好支部”征文活动中收集到的征文进行遴选，形成《身边的先锋初心的力量》优秀征文集。举办一个摄影成果展。以《身边的先锋初心的力量》为主题集中展示区好党员、好支部的良好形象和精神风貌，在区级机关大院展览。组织一次电影党课。组织“我的电影党课”观摩活动，组织党员领导干部观看以吴孟超院士为原型的电影《我是医生》。推荐一批党史方面的书籍，向基层党组织推荐一批党史方面的书籍。组织一轮主题宣讲活动。在全区组织开展学习贯彻市第十一次党代表大会精神群众性宣讲活动，以市党代表、区委党校骨干教师和各单位理论宣讲员为主体成立群众性理论宣讲团，深入机关、社区、村居、基层单位开展宣讲活动。推出一组宣传报道。区新闻单位开设“砥砺奋进的五年”等栏目，宣传好五年来宝山建设发展各个领域的新举措、新进展和新经验，及时报道区庆祝建党96周年系列纪念表彰活动，宣传全区各行各业中涌现出的先进典型和感人事例。　（肖光庆）

2017年4月14日，开展“相约宝山 党辉闪耀”系列支部主题党日活动　区委组织部/提供

宣传

■概况　2017年，区宣传部门围绕迎接党的十九大、学习宣传贯彻党的十九大精神这条主线，把握“两个巩固”（巩固马克思主义在意设形态领域的指导地位，巩固全党全国人民团结奋斗的共同思想基础）根本任务，高举旗帜、围绕大局、服务人民、改革创新，为“魅力滨江活力宝山”建设营造良好的理论氛围、舆论氛围、文化氛围、社会氛围。（1）意识形态工作。围绕迎接、学习党的十九大精神、“五违四必”（“五违”：违法用地、违法建筑、违法经营、违法排污、违法居住；“四必”：安全隐患必须消除、违法无证建筑必须拆除、脏乱现象必须整治、违法经营必须取缔）综合整治等主题，全年开展区委中心组学习25场次。建立宝山区学习贯彻党的十九大精神宣讲团及处级单位基层宣讲团，开展基层理论宣讲1000余场，覆盖听众超过10万人次，推动党的十九大精神进机关、进校园、进企业、进农村、进社区、进军营、进网络、进楼宇。区委宣传部被新华社评为2017年度新闻信息暨报刊工作先进单位。3篇调研文章获市思想政治工作研究优秀成果奖，2人获市优秀思想政治工作者称号。建立区级政务新媒体矩阵和自媒体联盟，首批100家成员单位读者和粉丝超过160万人。制定出台《关于进一步加强宝山区信息发布和政务舆情回应工作的意见》。组织召开2017上海樱花节、邮轮旅游节、亚太邮轮论坛等新闻发布会（通气会）15场。策划“五违四必”整治、“社区通”推广应用、“诺唯真喜悦号”邮轮首航等主题采访活动。区报台网推出“新时代新征程新宝山”系列报道30余篇。组织制作《决胜》等5部专题片。宝山城市形象宣传片《北上海变奏曲》通过新华社客户端等媒体向全球发布。研究制定《宝山区各级党组织意识形态工作责任制实施方案》《宝山区

关于规范党员干部网络行为的意见》《宝山区服务保障党的十九大网络安全工作方案》等文件。落实市委督查组对宝山区意识形态工作专项督查各项工作。开展关键信息基础设施网络安全检查工作，举办“砥砺奋进的五年——2017宝山区网络安全宣传月”活动，启动党政网站集约化建设。（2）培育和践行社会主义核心价值观。组织开展“德润滨江善行宝山”第二届“宝山好人”主题活动等各类道德典型培育选树实践活动。制定出台《关于建立宝山区精神文明建设道德典型关爱礼遇机制的意见（试行）》，设立区“关爱好人”专项基金，制作《德润滨江善行宝山——2011年－2016年宝山区道德典型人物事迹汇编》。庙行镇林庆凡荣登“中国好人榜”，宝山公安分局倪军获评2016年度上海市精神文明好人好事。《上海宝山营造崇德向善氛围推进精神文明建设》被新华社《内参选编》刊发。打造“我们的节日”宝山品牌，开展“宝山区民俗文化公益宣传作品征集展示”活动，整理发布“核心价值观”“传统文化”等11项公益广告素材。做好环境综合整治、上海樱花节、部队“停止有偿服务”、亚太邮轮大会等重大节庆、活动环境宣传工作。（3）公民思想道德建设。组织学习贯彻党的十八届六中全会、市十一次党代会和区第七次党代会精神巡回宣讲683场，累计听众4万余人。开展“砥砺奋进的五年”群众性主题宣传教育活动，11件展品入选“逐梦新时代·上海2012—2017”大型主题展览。在全区开展“滨江新时代·红色谱华章”微电影大赛，4部微电影作品在“光荣城市·梦想绽放——党的诞生地的故事”上海市市民微电影节上获银奖、铜奖等荣誉，区委宣传部获优秀组织奖。3部作品（项目）入选2016年上海市十大“网民最喜爱的海派修身达人”和2016年上海市十大“网民最喜爱的海派修身达人微电影”。开展创建全国文明城区（提名）宣传口号、主题标识社会征集活动及文明镇、文明社区、文明单位创建工作。全区共有2015—2016年度市、区两级文明单位430家、文明小区417家、文明村50家。月浦镇获评第五届全国文明镇，月浦镇聚源桥村和罗泾镇塘湾村获评第五届全国文明村，宝山区中西医结合医院获评第五届全国文明单位。推动文明交通、文明旅游等“除陋习”专项整治工作，张庙街道老年骑游队、杨行镇陆玉妹、淞南镇地铁志愿服务队被评为2017年度上海市文明交通好市民。开展“中国梦”系列主题教育实践活动和“立根、立魂、立志、立品”教育实践活动，组织“万名青少年清明祭悼革命先烈”“宝山区优秀童谣征集”和“护苗2017——绿色行动进家庭”等特色活动。庙行镇、区少科站等4家单位获评第四届上海市未成年人思想道德先进集体，3人获评先进个人。罗店中心校蒲公英少年宫入选上海市示范性（星级）学校少年宫。实施市民修身“一套修身读本、一本修身护照、一批修身基地”工程，构建“人人、时时、处处”修身网络体系。成立“宝山区志愿服务联盟”，全区注册志愿者人数达30万人，开展各类志愿服务1.7万场次，参与志愿服务人数16万人次，服务群众近100万人次。庙行镇、顾村镇、月浦镇、友谊路街道志愿服务中心入选首批市级社区志愿服务双创示范中心。

2017年3月2日，宝山区志愿服务联盟成立暨供需对接活动在中成智谷创意产业园举行

区文明办/提供

■举办志愿服务联盟成立及供需对接活动 3月2日，“志愿服务，我的生活新方式”宝山区志愿服务联盟成立暨供需对接活动举办。活动现场，成立由区文明单位等7个志愿服务分联盟组建而成的宝山区志愿服务联盟，该联盟成为全市首家登录运用中央文明办“志愿云”系统的区级志愿服务联盟组织，并实现首批193个志愿服务项目线上线下同步推送。市委宣传部副部长、市文明办主任潘敏，宝山区委书记汪泓出席活动并致辞。

■举办“滨江新时代·红色谱华章”第三届微电影大赛 5月起，区委宣传部举办以“党的诞生地”红色资源挖掘宣传工程为主线的“滨江新时代·红色谱华章”第三届微电影大赛。活动期间共收到来自22家单位的40部微电影作品，从中评选出综合类、剧情类单元一、二、三等奖及优秀影片奖、优秀组织奖等奖项。其中6部作品在市“光荣城市·梦想绽放——党的诞生地的故事”上海市市民微电影节评选活动中获综合类单元银奖、剧情类单元铜奖、最佳表演单项奖和优秀影片奖，区委宣传部获优秀组织奖。

■举办“德润滨江善行宝山”第二届“宝山好人”主题活动 5月起，区文明委组织开展“德润滨江善行宝山”第二届“宝山好人”主题活动，通过“人人做好人、人人评好人、人人赞好人”，在全区形成崇德向善、见贤思齐的良好氛围。共有6526名“身边好人”参与评选，2589名“好人”在各基层受到表彰，2290人被举荐参评“宝山好人”。通过现场擂台赛展示、专业评审与大众评审综合评选、评选工作领导小组审核，最终共评选出“爱岗敬业”“诚实守信”“平安建设”“孝老爱亲”“助人为乐”5个类别共100名“宝山好人”。

■区政务新媒体矩阵和自媒体联盟成立 5月31日，由100家政务新媒体和10个自媒体微信公众号组成的宝山区政务

表 1　　2017 年宝山区全国爱国主义教育基地名录

基地名称	地　址	电话	开放时间
南京路上好八连事迹展览馆	上大路 55 号	81803637	需提前一周以上预约(如有特殊情况,不对外接待)

表 2　　2017 年宝山区上海市级爱国主义教育基地名录

基地名称	地　址	电话	开放时间
上海淞沪抗战纪念馆	友谊路 1 号	66786377 * 8013	9:00 – 16:00(周一闭馆)
陈化成纪念馆	友谊路 1 号	66786377 * 8013	9:00 – 16:00(周六闭馆)
宝山钢铁股份有限公司	牡丹江路 1508 号	56109667	周一至周五 8:30 – 15:00(仅限团体参观)
上海市陶行知纪念馆	武威东路 76 号	66670660(预约参观)	8:30 – 16:00(周一闭馆)
上海解放纪念馆	宝杨路 599 号	56108277	8:30 – 16:00
上海长江河口科技馆	宝杨路 1 号	31275999	9:00 – 16:30(15:30 停止售票),国定节假日 9:00 – 16:45(16:00 停止售票),(周一闭馆)

表 3　　2017 年宝山区区级爱国主义教育基地名录

基地名称	地　址	电话	主管部门	开放时间
上海战役月浦攻坚战纪念碑	四元路 187 号(南门)、龙镇路 6 号(北门)	56646549	月浦镇文明办	4 月 1 日 – 6 月 30 日 5:00 – 18:00; 7 月 1 日 – 9 月 30 日 5:00 – 19:00 10 月 1 日 – 3 月 31 日 6:00 – 18:00
罗店红十字纪念碑	罗店镇罗太路 352 弄 15 号	56865677	上海市红十字会	8:00 – 16:00
陈伯吹公墓	罗店镇苗圃路 350 号	66866896	罗店农副经营公司	8:00 – 16:00
宝山烈士陵园	宝杨路 599 号	56108277	宝山区民政局	8:30 – 16:00
徐克强烈士纪念碑	淞良路 300 号(淞南公园内)	56141530	淞南镇宣传科	5:00 – 17:00
吴淞开埠广场	淞浦路 470 号	56842772	吴淞街道	每天开放
“警钟长鸣、永志不忘”——侵华日军罗泾大烧杀遇难同胞纪念碑	陈东路 121 号	56871254	罗泾镇社会事务服务中心	每天开放
藻北小学纪念碑	共富路 75 号	33706329 56040730	顾村镇青保办	双休日(预约)
一·二八淞沪抗战无名英雄纪念碑	爱辉路 198 号	66983872	庙行镇宣传科	双休日(需预约)
宝山区档案馆	淞宝路 104 号	56161393 56453273	宝山区档案局	周一到周六 8:30 – 11:30; 13:00 – 16:30
上海大学溯园	上大路 99 号	66133465	上海大学	每天开放
上海国际民间艺术博览馆	沪太路 4788 号(近顾村公园 1 号门)	56042007	宝山区文管局	周二到周日 9:00 – 16:00
宝山地震科普馆	松兰路 826 号	33850105	杨行镇政府	周二到周六 9:00 – 11:00; 13:00 – 16:00

(程晓堃)

新媒体矩阵和自媒体联盟成立,并推出矩阵自律公约及向自媒体发出联盟倡议书。矩阵和联盟覆盖读者和粉丝超过 160 万人,实现新媒体跨地域、跨级别、跨职能、跨部门横纵双向联动,形成矩阵式传播新格局,展示宝山良好形象、网聚强大正能量,推动全区新媒体建设发展和信息化进程。

■开展网络宣传月活动　9 月 ~ 10 月,区委宣传部结合政府信息发布、外宣活动策划和网信工作等主题,组织开展“砥砺奋进的五年　转型发展的宝山”网络宣传月系列活动。先后邀请市政府新闻办(外宣办)主任徐威等领导专家,围绕外宣活动组织策划、新媒体运营、网络安全等内容,为全区 200 多名各级党政一把手及相关人员授课,并组织参观 2017 国家网络安全博览会暨网络安全成就展和东方网融媒体中心。　(程晓堃)

统战

■概况　2017 年,区委统战部增强凝聚力、汇聚正能量,在党派、民族、宗教、对台、侨务和非公经济等方面取得新成效。(1)多党合作。坚持并完善“高层次、小范围谈心会”“季度座谈会”“区情通报会”等工作机制。协助区委召开党外代表人士座谈会,区委书记汪泓出席会议并讲话,区四套班子主要领导出席座谈会。召开 4 次季度座谈会,区委常委、统战部长沈伟民出席会议并讲话,各民主党派区委(总支)、工商联、知联会主要负责人以及相关团体主要负责人参加会议。邀请市社会主义学院副院长姚俭建、上海社会科学院副院长张兆安作专题报告。与区政协联合举办区情通报会,邀请区领导向党外代表人士通报区情。协助区委召开“五违”(违法用地、

违法建筑、违法经营、违法排污、违法居住）整治、“中小河道治理”专题协商会暨各民主党派参与专项监督工作推进会，召开党外代表人士季度工作暨各民主党派区委（总支）专项监督工作座谈会。起草《关于建立健全区领导与党外代表人士联谊交友制度的建议方案》和《区领导与党外代表人士联谊交友名单建议方案》。配合区委组织部考察 9 名市人大代表、12 名市政协委员人选。完成 4 名区政协委员增补相关工作。召开区年轻党外干部调研人选推荐会，推荐正处后备人选 2 名，副处后备人选 17 名。牵头召开区委统战部、区委组织部、区公务员局“两部一局”联席会议，共同研究宝山区党外队伍建设和党外后备干部储备工作。联合区委组织部、区公务员局下发《关于开展 2017 年区党外优秀青年干部调研工作的通知》，在调研基础上共研究产生 154 人的区党外优秀青年干部名单。从党外优秀青年干部名单中产生 38 名学员，安排 3 天的理论培训，并组织学员赴井冈山学习考察，接受革命传统教育。打造“海上新力量·宝山宝”新的社会阶层人士工作品牌，以“人杰、墨珍、心善”理念团结引领新阶层人士。开设“同舟大讲坛”活动基地。（2）民族宗教事务管理。开展民族宗教法制宣传学习月活动。组织宗教团体学习党的十九大精神及新修订的《宗教事务条例》。组织开展“宪法宣传周”和“宗教慈善周”活动。分别指导区教育局、城市工业园区开展民族教育进校园、民族工作进企业。做好重点节日期间的帮困送温暖工作。做好信访接待工作。召开创建工作推进会，推进上海市文明和谐寺观教堂创建工作。对 23 个宗教活动场所进行年度财务审计，对 21 个创建场所进行中期检查。开展基督教私设聚会点的专题调研工作，召开宗教场所电气火灾综合治理培训会。完成少数民族联合会换届工作。推进宗教领域公共安全视频监控建设联网应用工作。协助完成全区佛教场所春节接待 6 万余名信众的安全工作。协助区天主教爱国会组织区 350 余名信教群众赴佘山进行 5 月朝圣。完成新疆喀什地区三批次 150 名爱国宗教人士的接待工作。做好“开斋节”“古尔邦节”、圣诞节、春节等节日相关工作。（3）非公经济工作。组织非公经济人士开展“不忘初心，重走长征路”系列专题教育活动，共有 16 支团队 400 多人参加历时半年的活动。举行致良知（上海）学习会，共有全国知名企业家及会员企业 600 余人参加学习会。开展非公有制经济代表人士综合评价工作。邀请市工商联、区政府领导为区工商联新一届执委常委作专题辅导报告和区情报告。组织非公代表人士赴云南迪庆、新疆叶城等扶贫协作地区考察，开展扶贫捐助活动。举办理想信念座谈会、走进会员企业、赴杭州学习考察等活动。完成《培育民营龙头企业推动宝山区产业集群发展研究》调研报告。开展地方教育附加专项资金、区“双百计划”（到 2020 年，在区内资助优秀技能团队 100 个，首席技能人才 100 名）等政策培训。举办 2017 第十三届长江口民营经济发展论坛，近 600 名企业家参加。与区检察院联合印发《关于依法保障和促进宝山非公有制经济发展的意见》。开展财税热点等系列培训对接活动。创建微信公众号。（4）台侨工作。为区台商举办税务、环保等专题讲座。与区域内 20 个创业基地联系加强对接。区委统战部主要领导多次会见区台侨界政协委员、重要侨领、重点侨界人士，广泛听取参政议政

2017 年 1 月 23 日，举办 2017 年宝山统一战线迎新联欢会　　摄影/李放明

2017 年 10 月 31 日，举办“以慈化瓷”2017 两岸陶艺文化交流展　　摄影/李放明

建言。接待国民党黄国荣党部参访团、中国台湾高雄市新住民社会发展协会参访团、2017 年中国侨联“亲情中华”台湾青年学生(上海)夏令营参访团。接待傅应川等海峡两岸抗战史学家参加宝山区纪念“八一三”淞沪会战爆发 80 周年系列活动。接待新党主席郁慕明率新党大陆参访团参观上海淞沪抗战纪念馆,宝山区委主要领导会见其一行。指导区台资企业赴台参加征才博览会。举办海峡两岸抗战史论坛,成立“上海抗战与世界反法西斯战争研究会”。全年组织 7 个团组赴台考察。机关事业单位 15 批 16 人次参加市有关部门组团赴台交流,15 家企业赴台开展经贸交流。开展 3 月“台侨宣传月”活动,先后举办 166 场(次)培训、讲座及报告会,发放宣传资料 10750 份,组织志愿者活动 127 场,受众近 3.4 万人。协调解决涉台涉侨行政工作近 40 件。开展“三送”(送清凉、送温暖、送关爱)活动,走访慰问归侨侨眷 126 户,慰问金近 7 万元。建立法律顾问制度,处置来信来访近 20 起。为区侨界人士举办戏曲专场汇演,举办“侨界人士喜看宝山新变化”活动。开展“早期归侨重病大病”援助项目、“老归侨”体检、“老归侨回家过年”“侨界至爱”等实事项目,合计服务近 1000 人次,服务经费 20 万余元。组织侨界青年参与区总工会招聘会等系列活动。推进“侨之家”服务平台,搭建侨联“展示交流”平台和“新侨创业实践基地”,在大场、罗泾、月浦镇建立“新侨驿站”,筹建“侨商沙龙”平台,筹备成立上海市侨联青联总会宝山分会。宝山区台联会与虹口区台联会建立友好共建结对。组织相关街镇侨界人士开展系列文化活动。总结、推广张庙街道创建“全国社区侨务示范点”成功经验,协助友谊路街道开展“全国为侨服务示范单位”创建工作,协调并指导友谊路街道街镇级留学人员联合分会、淞南镇侨商分会换届工作。3 名港澳人士当选新一届区政协委员,2 名上届港澳籍政协委员当选为新一届区政协常委。(5)统战宣传。制定 2017 年街镇(园区)统战工作目标考核实施细则、评分细则及《宝山区统战信息调研工作考核办法》。年初召开 2017 年区统一战线各界人士迎新联欢会,并编辑出版联欢会《集锦》。举办第三届香港、台湾、内地“同根同源中华情书画摄影展”,邀请香港美协主席萧晖荣等出席开幕式。召开 2017 年统战信息宣传调研工作会议暨区统战理论研究会年会。开展“不忘初心　合作前行”主题征文,出版征文集。打造“逸仙雅苑”艺术交流平台。举办第四届“以慈化瓷”两岸陶艺文化交流展,上海市政协副主席方惠萍、宝山区委书记汪泓等市、区领导出席活动。出版 6 期《宝山统战》杂志。《中国统一战线》第 8 期刊登“完善机制做好党外知识分子工作”经验文章。年内,区委统战部被中共中央统战宣传办公室、中国统一战线杂志社评为中国统一战线宣传先进单位。

■上海党外代表人士挂职锻炼基地建设　按照“挂实职、行实权、干实事、出实效”的要求,完善一条线分管、一把手带教、一线法工作机制,完成第八批党外挂职干部考核鉴定和挂职基地总结工作。协助市委统战部召开 2017 年上海党外代表人士实践锻炼工作会议。组织召开第九批党外挂职干部入区培训会,定期召开挂职锻炼基地双月学习交流会。举办“走进城市工业园区”活动,区委常委、统战部长沈伟民,上海工程技术大学党委副书记范永春,市委统战部相关处室领导参加活动。举办“走近第二批挂职干部王光贤”学习交流活动,市人民检察院党组书记、检察长张本才,市委统战部分管领导,民革市委专职副主委董波,宝山区委常委、统战部长沈伟民等出席活动。组织挂职干部参加市委统战部举办的“海上新力量　喜迎十九大”开幕式,参观上海淞沪抗战纪念馆和上海逸仙画院。组织“走进上海中医药大学”学习交流活动。组织各民主党派区委(总支)、区工商联负责人、无党派代表人士及市第九批党外挂职干部赴延安学习考察。

■中共宝山区委与党外代表人士座谈会召开　2 月 6 日,区委召开党外代表人士座谈会,区委书记汪泓出席会议并讲话。区委副书记、区长范少军,区人大常委会主任李萍,区政协主席丁大恒,区委常委、统战部长沈伟民,副区长陈筱洁等领导出席座谈会。各民主党派、无党派、知联会代表人士交流 2017 年工作和学习贯彻中共区委七届五次全会精神计划,并就推进党际协商等提出建设性意见和建议。

■组织学习贯彻中共十九大精神系列活动　组织区统战机关干部、统战人士 350 余人收看中共十九大开幕式。10 月 25 日,即党的十九大会议闭幕后的第一天,举办贯彻党的十九大宣传培训班,邀请民建中央副主席、市政协副主席、民建市委主委、市社会主义学院院长周汉民作主题辅导报告。10 月 30 日－11 月 10 日,在区政府机关办公大楼一楼大厅举

2017 年 11 月 23 日,举办第三届香港、台湾、内地“同根同源中华情书画摄影展”　摄影/李放明

办“贯彻十九大精神，助推新宝山建设——宝山区统战各界人士书画摄影展”，展出书画、摄影作品193幅，并出版画册，区委书记汪泓，区委副书记、区长范少军出席观看画展。12月5日，在区社会主义学院举办“不忘初心团结奋进”党的十九大专题培训，300余名侨界人士参与学习。协助召开区委与党外代表人士集体谈心会，由党的十九大代表、区委书记汪泓与党外代表人士座谈交流。党的十九大召开期间，共收到建言类材料近百篇（件）。（王　豪）

党校

■概况　2017年，中共上海市宝山区委党校、宝山区行政学院（以下简称“校院”）坚持“党校姓党”，推进教学科研、管理保障和党的建设，完成全年各项工作。至年末，有在编32人，其中参公12人、事业20人。事业编制中有教师13人，全部为硕士以上学历。其中：副高职称3人，占23%；讲师职称8人，助教职称2人。学校年内获2015～2016年度上海市文明单位称号。（1）教学培训。全年举办各类培训班38期3882人次，其中主体班24期2572人次。校院教师校内授课94讲，课程平均评优率95.6%，其中主体班授课35讲，平均评优率达到98.6%，均超出往年水平。（2）科研工作。校院教师公开发表论文19篇，立项课题17项，结项课题5项，其中市级课题5项，区级课题2项，校级课题10项。各类课题中，决策咨询课题12项，是2016年的3倍。《关于有效防止河道治理二次污染，巩固中小河道综合整治效果的建议》获市长应勇和副市长时光辉肯定性批示。完成《社区党校现状和对策》《两新党建组织体系调研报告》等课题。完成6期《开拓》杂志的出版发行，刊发文章136篇，重点宣传宝山在工业区转型、基层党建、社会治理创新等方面的成功经验。（3）管理服务。作为全区会议中心，为全区27家单位及部门提供会务保障984场次，其中大型会议及演出369场，日均场地使用率4场次，接待参会参训人员69980人次。完成会议中心空调和舞美改造工程。校总务科获区“工人先锋号”称号。

■加强班次建设　教学设计实现多个“首次”。首次在中青班和村居党组织书记示范班开展“两带来”和“问题征集”；首次在处级干部进修班推出12讲选修课；首次在新任处级班组织学员撰写策论并分6大类汇编成册，供区领导决策参考；首次探索重要班次项目化运作，学风建设达到新水平。区内18名局级、67名处级领导干部到校授课。

■优化课程体系　以“经典导读”和“学习贯彻党的十九大精神”为主题开展两轮课程开发，组织开展10次集体备课，集中开发5门新课，形成总量为65讲的校院自主开发课程新菜单。其中，《城市新兴领域党建的实践与创新——上海的经验与启示》一课获上海市北部片区党校、行政学院协作体2017年优质课观摩展示活动第一名和“上海市党校、行政学院系统第七届精品课”称号。

■开展主题宣讲　以党的十八届六中全会、党的十九大、市第十一次党代会、区第七次党代会精神为主题，开展主题宣讲近60场次，听众近7000人次。联合区委组织部推出党的十九大精神学习“指尖课堂”，完成“十九大十九测”出题工作，1万多名党员参与线上测试学习。

■推进科研交流　党的十九大召开后的11月22日，联合市委党校城市社会研究所在区委党校举办“共建共治共享发展理念下上海基层治理实践与探索”研讨会，市党校系统专家学者，市、区社会建设工作有关领导、实际工作者近70人参会，收到论文45篇。

表4　**2017年宝山区委党校办班情况**

序号	时　间	班　次　名　称	天数（天）	参加人数（人）
1	3月22日	宝山区基层党建信息员培训班	1	90
2	3月26日	区处级党政负责干部学习研讨班	1	166
3	4月8日	区处级干部“1＋7”专题培训班（党建社建及综治维稳专题）	1	62
4	4月8日	区处级干部“1＋7”专题培训班（民生保障专题）	1	127
5	4月9日	区处级干部“1＋7”专题培训班（安全稳定专题）	1	127
6	4月9日	区处级干部“1＋7”综合经济专题培训班	1	128
7	4月15日	区处级干部“1＋7”专题培训班（社会事业发展专题）	1	98
8	4月15日	区处级干部“1＋7”专题培训班（城市建设专题）	1	123
9	4月16日	区处级干部“1＋7”专题培训班（产业发展专题）	1	134
10	4月24日～26日	2017年宝山区第一期党员发展对象培训班（总第23期）	3	231
11	5月10日～12日	宝山区第七期优秀女青年干部培训班	3	67
12	5月15日	宝山区“两新”组织党建指导员培训班	1	200
13	6月5日～7日	2017年宝山区第二期党员发展对象培训班（总第24期）	3	247
14	6月7日～16日	云南省维西县乡科级干部能力素质提升培训班（总第12期）	10	30

（续表）

序号	时　间	班　次　名　称	天数(天)	参加人数(人)
15	6月8日	宝山区基层党务干部专题培训班	1	40
16	6月26日~28日	杨行镇2017年青年干部培训班	3	40
17	7月1日~6日	宝山区第十三期青年马克思主义基本理论读书班	6	45
18	7月8日~8月10日	2017年宝山区新任处级领导干部培训班(第一期)	1个月	31
19	7月8日~8月10日	2017年宝山区新任处级领导干部培训班(第二期)	1个月	101
20	7月13日~22日	云南省维西县乡科级干部能力素质提升培训班(13期)	10	30
21	8月26日~10月21日	2017年区处级干部进修班	1个月	82
22	8月26日~11月20日	2017年宝山区第17期中青年干部培训班	3个月	40
23	9月9日~15日	宝山区2017年新录用公务员入区培训	7	60
24	9月18日~20日	2017年宝山区第三期党员发展对象培训班(总第25期)	3	99
25	10月9日~14日	2017年宝山区共青团干部和青年干部(青联委员)党性教育专题培训班	6	60
26	10月23日~24日	宝山区新任科级领导干部任职培训班	2	228
27	10月30日~11月8日	云南省迪庆州组工干部党性修养培训班	10	30
28	11月13日~24日	2017年宝山区青年干部培训班	15	30
29	11月13日	宝山区“两新”组织党建指导员培训班	1	115
30	11月16日~18日	宝山区第一期领导干部学习贯彻党的十九大精神专题研讨班	3	129
31	11月20日~22日	2017年宝山区国资系统基层党支部书记学习党的十九大精神专题培训班	3	75
32	11月27日~12月1日	2017年宝山区居民区党组织书记集中轮训示范班	5	45
33	11月27日~12月1日	2017年宝山区村党组织书记集中轮训示范班	5	35
34	12月1日~2日	宝山区第二期领导干部学习贯彻党的十九大精神专题研讨班	2	222
35	12月8日~9日	宝山区第三期领导干部学习贯彻党的十九大精神专题研讨班	2	202
36	12月18日~21日	宝山区党建服务中心工作人员集中培训	3	65
37	12月22日~23日	宝山区第四期领导干部学习贯彻党的十九大精神专题研讨班	2	154
38	12月29日	宝山区一线党代表培训班	1	141

（夏玉宾）

区社会主义学院

■概况　2017年，宝山区社会主义学院坚持“社院姓社”办学方向，突出“民主党派和无党派人士联合党校、统一战线人才教育培训主阵地、统一战线高端智库”三大职能，强化政治共识和意识形态工作，明确定位，广泛开展培养、指导、服务，推进社院正规化建设，提升社院建设科学化水平，超额完成各项工作任务。区社院正规化建设经验刊登于《统战动态》第45期。年内完成区民主党派、工商联、知联会班子成员培训班、区党外青年骨干培训班、区党外知识分子联谊会会员培训班、区台侨、民宗工作专题培训班、中华文化学院第一期太极养生培训班等共26期，比上年增加10期，培训学员1707人次。全年共征集论文103篇，编辑出版《2017年度统战理论研究论文集》。与市社科院、市社院联合开展“宝山区统战工作体制机制研究”和“宝山区民主党派民主监督运行机制研究”两个重点课题研究。

■强化意识形态教育　根据区委宣传部《关于加强宝山区意识形态工作教育培训的实施意见》要求，制定《区社院关于强化政治共识教育切实加强意识形态工作的意见》，强化党外干部的意识形态教育，凝聚政治共识。以学习贯彻中共十九大精神为主线，坚持思想共识教育。按照“思想上同心同德、目标上同心同向、行动上同心同行”目标任务，增强党外干部的政治意识、大局意识、核心意识、看齐意识。

■打造社院联合体　在指导基层分院开展培训的同时，在教学、理论研究等方面进行联合，建立联合体，丰富分院工作内容，拓宽办班渠道，拓展办班内容，开展开放式办班。4月7日~15日，组织基层分院负责人到广西开展扶贫考察工作，并同广西社院就教学科研等方面的工作进行研讨。在市社院组织下，7月30日~8月3日，区社院参加美国教学

考察交流活动。

■统一战线智库中心揭牌运行 5月10日，区统一战线智库中心正式揭牌成立。中心立足统一战线理论研究和中华文化宣传两大视角，围绕宝山区委中心工作，结合宝山经济社会发展治理中的热点、难点问题，开展理论探索与实践，形成“两级组织，五级网络”（“两级组织”指区社院、区统战理论研究会和基层社院，涉及全区各街镇、园区基层分院和部分机关分院共15家单位、组织；“五级网络”指以区社院、中华文化学院、统战理论研究会为主体的网络体系；以各民主党派、无党派人士负责人和秘书处为主体的网络体系；以各街镇、园区，各部委办局机关单位统战干部为主体的网络体系；以社区统战工作者为主体的网络体系；以统战智库中心专家库和协作单位为主体的网络体系）的组织架构体系。制定《宝山区统一战线智库中心管理办法》，推进智库制度化建设，充实社院教师队伍，为智库原创性研究储备人力资源和思想资源，共遴选27名专家、学者担任智库中心专家兼社院兼职教师，

■举办基层分院第一届书画展 8月14日，在区政府一楼大厅，区社院、区统战理论研究会和区中华文化学院联合举办“凝聚中华文化自信力，迎接党的十九大召开——宝山区社会主义学院基层分院第一届书画作品展”，展出历时一个月。为迎接党的十九大召开，庆祝区社院建院27周年，弘扬中华民族优秀传统文化，各基层分院历时一年时间组织广大统战人士创作出100幅各具风格的画作。

■开展“一带一路”文化交流 9月4日，区社院、区中华文化学院同中国台湾中国民众党两岸统一文化交流中心开展文化交流。中国台湾中国民众党中央委员会副主席、促进会主任、甘肃省现代书画专业委员会主席张敏钧就甘肃省在“一带一路”文化中的地位作用、两岸文化交流情况以及与宝山中华文化学院开展文化交流合作提出设想。

■举办以弘扬国粹为主题的文化活动 组织各民主党派、统战对象开展以太极养身、医养文化为主要内容的专题培训。4月26日～7月5日，举办基层分院第一期太极养生班，使学员熟练掌握陈式太极前16式。每季度举办心血管保健、医养文化交流及冬季中医养生专题培训。

■参与统战系统各类文化活动 6月8日，参与民革宝山区委“风韵六人行”书画邀请展。10月31日，参与区委统战部举办的“贯彻十九大精神，助推新宝山建设”——统战人士书画摄影作品展。

（桂　琳）

表5　　2017年宝山区社会主义学院办班情况

序号	日期	培训班名称	人数（人）
1	3月7日	民建宝山区委女会员培训班	40
2	3月14日	宝山区台侨、民宗工作专题培训班	95
3	3月24日	太极养生及心血管保健知识专题培训班	50
4	4月10日	基层分院负责人赴广西培训班	7
5	4月20日	宝山区党外知识分子联谊会会员培训班	35
6	4月26日	中华文化学院第一期太极养生班（10周）	30
7	4月27日	杨行镇宣传统战干部培训班	200
8	5月16日	“遵法守法文明出行”专题培训班	30
9	5月17日	九三学社宝山区委骨干培训班	45
10	6月14日	宝山区统战系统学习培训班	150
11	6月22日	民进宝山区委暑期骨干培训班	50
12	8月22日	民盟宝山区委骨干学习班	45
13	9月13日	统战信息员培训班	70
14	9月27日	致公党宝山区总支部中青年骨干及新党员培训班	35
15	9月27日	医养文化交流专题讲座	80
16	10月17日	宗教场所电气火灾综合治理工作专题培训	60
17	10月25日	区民主党派、工商联、知联会班子成员培训班	155
18	10月25日	宝山区党外青年骨干培训班	40
19	10月27日	民建宝山区委会员培训班	120
20	11月7日	民革宝山区委骨干学习班	50

（续表）

序号	日期	培训班名称	人数（人）
21	11 月 16 日	区统战理论研究会思想道德建设培训班	30
22	11 月 17 日	农工党宝山区委全体在职党员培训班	60
23	11 月 25 日	宝山基层商会学习十九大精神培训班	30
24	12 月 5 日	区侨联学习贯彻十九大精神专题培训班	100
25	12 月 5 日	中华文化学院冬季中医养生专题讲座	50
26	12 月 6 日	社院基层分院、实践教学基地、社院全体在职干部学习十九大培训班	50
合　计			1707

（桂　琳）

老干部工作

■概况　至 2017 年末，供给关系在宝山区的离休干部有 179 人（其中易地安置到外省市 1 人），年内去世 18 人；外省市易地安置在宝山区的离休干部有 16 人，年内去世 2 人。区委老干部局调研课题组撰写的《宝山区社区离退休干部党建工作主动融入区域化党建工作的思考与建议》调研报告，被市委老干部局评为特等奖。

■加强离退休干部党建工作　学习贯彻《关于进一步加强和改进离退休干部工作的意见》（中办发〔2016〕3 号）和《关于本市进一步加强和改进离退休干部工作的实施意见》等文件精神，区委办、区府办印发《关于本区进一步加强和改进离退休干部工作的实施办法》。举行区离退休干部党工委揭牌仪式，区委书记汪泓和市委老干部局副局长包龙根共同为区离退休干部党工委揭牌，区委副书记、区长范少军主持揭牌仪式，区委常委、组织部长李峻出席揭牌仪式并宣读区委《关于同意建立中共上海市宝山区离退休干部工作委员会的批复》。会同区委组织部，将离退休干部党建工作列入区基层党建工作考核内容。区老干部活动中心修缮工程竣工。区委决定从 2018 年起，设立每年 20 万元的离退休干部党建工作经费。3 月 30 日，举办 2017 年宝山区离退休干部党支部书记和关工委干部学习培训班，组织 150 名老同志学习全国老干部工作“双先”（先进集体、先进工作者）表彰大会、全国老干部局长会议、市老干部工作暨“双先”表彰会和区组织工作会议精神。

■落实政治待遇　通过组织集中收看党的十九大开幕式，邀请党的十九大代表、区委书记汪泓向全区离休干部和部分退休干部传达党的十九大精神，发放《党的十九大报告》（单行本）、《党章》，组织老干部列席区党员负责干部大会，组织参加市委党校读书班学习，举办“老干部大讲堂”——党的十九大精神学习辅导报告会等多种途径，在离退休干部中间兴起学习宣传贯彻党的十九大精神和习近平新时代中国特色社会主义思想的热潮。组织广大离退休干部学习党的十八届六中全会、市第十一次党代会和区第七次党代会精神。春节前夕、“七一”期间，区四套班子主要领导汪泓、范少军、李萍、丁大恒和区委常委以及有关区领导分别走访慰问老干部。1 月 25 日，区委常委、组织部长李峻专程到市一医院宝山分院探望住院离休干部。安排离退休干部对“2017 年区处级干部进修班暨党性修养培训班”和“2017 年宝山区第 17 期中青年干部培训班”学员的党性分析小组交流进行点评。做好局级离退休干部服务管理工作，分两批组织局级退休干部到无锡体检疗休养，对局级离退休干部进行普遍走访慰问。为离退休干部订阅报刊、学习资料。

■开展“畅谈、建言”主题活动　围绕迎接党的十九大和市第十一次党代会胜利召开，组织开展“畅谈十八大以来变化、展望十九大胜利召开”活动和“建言十九大”“建言党代会”活动。开展“看改革成果、看经济发展、看社会进步”活动，先后组织离退休干部参观中国商飞公司设计研发中心、青西郊野公园和海军吴

2017 年 1 月 25 日，区委常委、区委组织部长李峻（中）探望住院老干部　区老干部局/提供

淞军港。组织参加市委老干部局开展的“老同志眼中的上海十大新变化”评选活动，推荐3项宝山新亮点。拓宽老同志知情知政渠道。组织2017年宝山区老干部迎春茶话会。举办宝山区离退休干部区情通报会，邀请区委书记汪泓向老干部通报区经济社会发展情况。组织离退休干部参加区里的重要会议、活动以及市里举办的离退休干部形势报告会。开展“我看十八大以来这五年”畅谈活动，以离退休干部党支部为主阵地，以“我看十八大以来这五年”为专题，通过组织生活会、座谈讨论会等形式，组织离退休干部畅谈十八大以来取得的成就。开展“老同志讲宝山新故事”活动。区关工委系统以2017年“暑期假日学校”为平台，以老干部撰写的17篇宝山新故事和爱国主义教育材料为宣讲稿，安排“五老”（老干部、老战士、老专家、老教师、老劳模）志愿者进学校、进社区，开展“讲宝山新故事、看宝山新亮点”宣讲活动。开展“我是网宣达人”网上正能量活动。老干部“六合院”网宣小组依托各大主流网络媒体和新媒体，引导老干部为党的事业发展点赞建言，传播正能量，其先进事迹被市委老干部局拍摄成《六合院中的网宣达人》微电影；“宝山春华秋实”博客被市委老干部局评为“上海市离退休干部博客空间优秀博客”。区关工委被市关工委评为“‘传承中华魂·共筑中国梦’老青结对博客秀”活动优秀组织奖，“张庙至爱”等4个博客被评为“金牌博客”，“宝山金色年华”等10个博客被评为“优秀博客”。深化“学智能手机，做网宣达人”活动，区教育局、高境镇、共和三村等单位成立基层“六合院”网宣小组，区关工委系统建立微信群。组织老干部关注订阅“上海市关心下一代工作”“上海市老干部网宣达人”微信公众号，扩大主题活动的社会效应。开展“喜迎十九大，颂扬新成就”系列活动。“七一”前夕，在《宝山报》刊登“宝山区老干部纪念中国共产党成立96周年、中国人民解放军建军90周年”书画作品专版。开展“不忘初心·永葆本色”系列活动。开展“争当六大员”（党的政策宣传员、社会道德示范员、和谐社会促进员、教育后代辅导员、社会风气监督员、社区文化倡导员）活动，引导老干部围绕中心就近就地在社区党建和社区建设中发挥正能量，为青少年健康成长营造良好环境。加强关心下一代工作品牌建设，7个工作品牌入编“上海市关心下一代工作百家工作品牌”。开展创建“五好”（关工委工作班子建设好、志愿者队伍作用发挥好、制度健全执行好、活动经费效果好、积极探索创新好）基层关工委活动。7月1日~6日，会同区有关部门，举办“宝山区第十三期青年马克思主义基本理论读书班”，共有45名学生参加。在广大中小学生中开展“红色故事伴成长”活动，“红色故事伴成长”演讲比赛被区有关部门评为“暑期十佳优秀项目”。开展“宝山最美老干部”推选活动。根据区委关于“喜迎十九大，相聚在党旗下——培育选树宝山好党员、好支部”主题活动部署要求，结合实际开展“宝山最美老干部”推选工作，退休干部顾维安先进事迹入编市委老干部局编印的《老党员的新故事》一书。依托各类媒体，加强宣传工作。3月28日，《宝山报》以整版篇幅刊登“老干部工作为党和人民的事业增添正能量”专版。通过市委老干部局举办的“上海市老干部工作者先进事迹报告会”、上海教育电视台《常青树》栏目专题片以及《宝山报》专版等平台、媒体，宣传全国先进老干部工作者蔡献革先进事迹。开展“建言十九大”“建言党代会”活动，组织、引导老干部为召开党的十九大、市第十一次党代会和区委、区政府中心工作建言献策，撰写并及时报送宝山区离退休干部“建言党代会”“建言十九大”活动报告。安排部分局级退休干部参加由区委副书记、区长范少军主持召开的“区政府与老干部座谈会”。区委老干部局调研课题组和基层单位撰写的2篇调研报告入选市委老干部局编印的《2017离退休干部工作研究报告选编》。

2017年8月15日，“红色故事伴成长”演讲比赛举行　区老干部局/提供

■落实生活待遇　根据沪委老〔2017〕32号文《关于调整本市已故离休干部无工作遗属生活困难补助标准的通知》精神，为33名遗属调整生活困难补助标准。配合区社保部门，贯彻落实《关于2017年调整本市机关事业单位退休人员基本养老金的通知》《关于2017年调整本市企业退休人员基本养老金的通知》精神，为区离休干部调整基本养老金，并为6名符合条件的已故离休干部补发基本养老金；贯彻落实《关于提高本市生活长期完全不能自理的离休干部护理费标准的通知》精神，为区离休干部提高护理费标准。会同区卫计委和有关医院，做好离休干部就医绿色通道和分级诊疗工作，将25名离休干部纳入高龄老人医疗护理计划。完善离休干部年度体检工作，举办健康咨询、保健讲座。会同区民政部门，为有需求的孤老、独居离休干部提供机构养老服务。完善离休干部居家养老服务工作，帮助98名离休干部参加“老伙伴”计划（以结对互助的方式，由低龄老年志愿者向高龄老人提供家庭互助服务，主要以“健康生活方式”为主

体，开展预防失能、健康科普、精神慰藉等家庭关爱和生活辅助服务，预防或降低风险发生，促进高龄老年人的生活质量和社会交往）。做好“三个必访”（春节、高温期间和重大节庆必访，老干部生病住院必访，老干部家中有特殊情况必访），春节前夕、高温期间和“重阳节”期间，走访慰问离休干部315人次，探望慰问区安置在外省离休干部2人次；向42名离休干部送上生日贺卡和蛋糕，探望住院离休干部100多人次，妥善处理离休干部后事20人次。加大对外省市易地安置在宝山离休干部以及生活上有特殊困难离休干部的关心力度，对部分离休干部发放2017年度一次性补贴；做好企业离休干部服务管理工作。在重阳节前后，组织开展“敬老月”系列活动。办好2017年离休干部实事项目，向全区离休干部赠送电饭煲。深化“每日呼，解难事”活动，为111名独居、孤老离休干部提供心理慰藉、生活照料等服务。法律顾问团为2名有需要的离休干部提供法律服务。与区房管局维修服务中心加强沟通，提供专业应急维修服务进离休干部家庭11人次。处理老干部来信来访23人次。（张　震）

区级机关党工委

■概况　2017年，区级机关党工委系统有10个机关党组织通过“公推直选”的方式进行调整，新成立中共国家统计局宝山调查队机关支部委员会。至年末，区级机关党工委下属有机关党委3个，直属机关党总支16个，直属机关党支部24个，全年共发展预备党员28名，党员转正25名，党员总数2482名。

■开展“机关好党员、好支部”培育选树活动　2月13日，下发《关于开展以“双争”为主题的培育选树“机关好党员、好支部”活动方案》。在机关党建网开设专栏，推进和广泛宣传各单位开展情况，专栏浏览量达8万余次。围绕“五好”标准（“好党员”即政治思想好、岗位业绩好、服务群众好、道德品质好、模范作用好；“好支部”即支部班子好、队伍素质好、工作业绩好、工作机制好、群众反映好），坚持从基层一线党组织开始寻找，第一轮共找出108名身边好党员、36家好支部；在此基础上，发动第二轮酝酿遴选、第三轮网上票选，共计9288名党员群众参与投票，选树一批在区重大工程建设、“五违四必”区域环境综合整治等补短板重点工作中做出杰出贡献的党员和党支部。对31名好党员、22家好支部，通过制作宣传册、展板、报纸及网上等多种形式，组织三次集中宣传展示，并于10月20日举办“在党的旗帜下·机关好党员、好支部总结展示”活动。

■开展“双在双争”活动　3月7日，下发《宝山区区级机关2017年“双在双争”活动方案》（在单位争当先进、在社区争做表率），形成党员立足岗位服务中心、服务基层、服务群众的长效机制。各基层党组织通过“对照目标想干事，查短板；对照标准会干事，践承诺；对照任务干好事，抓落实”“三对照”，引导机关党员建功立业、争当改革先锋。在区级机关18家窗口单位和服务行业开展“岗位建新功、党员见行动”活动，共设立党员示范岗84个、党员先锋岗64个、党员责任区70个。通过“深化‘双报到’‘双报告’；深化‘我与群众心连心——三联三争’；深化落实党员志愿服务”“三深化”，引导机关党员深入社区参与公益、争做服务表率。年内共有1709名党员到社区报到，810名党员认领公益项目，110家党支部到社区报到；建立处级以上党员领导干部联系点279个，深入基层联系点425人次。3月15日~4月14日，组织10家单位90人次参与上海樱花节党员志愿服务。6月5日，下发《关于组建区级机关党员（工会会员）志愿服务团队的通知》，完成7支专业党员（工会会员）志愿服务队300人的注册登记工作。43家机关党组织共组织党员志愿服务活动195次。

■加强机关党组织建设　3月20日，下发《关于建立机关党建工作联系点制度的通知》，按照从严治党要求，明确机关党工委每位班子成员3~4个机关党支部作为党建工作联系点，要求机关党委（总支）结合实际，加大对所属支部工作的指导力度。在党建工作基础薄弱、发展遭遇瓶颈的单位，班子成员要建立联系点，加强对所属支部的指导帮带。8月30日~9月1日，举办一期机关党组织书记、副书记学习研讨班，提升党组织书记工作能力，研讨推进机关党建工作措施。11月6日，下发《2017年区级机关党建工作检查评估办法》，在各机关党组织自评基础上，机关党工委从基础工作、日常工作和创新工作三个方面进行实地检查考核，落实机关党建工作责任制。11月13日，下发《中共上海市宝山区区级机关工作委员会关于命名“党支部建设示范点”的通知》，确定由区委命名的机关“党支部建设示范点”6家，由区级机关命名的机关“党支部建设示范点”4家。12月11日，下发《关于开展2017年度基层党建述职评议考核工作的通知》，督促机关党组织书记落实“一岗双责”（指既要抓好分管业务工作，又要抓好分管部门的党风廉政建设工作）工作责任，形成责任明确、运转有序、保障到位的工作机制。

■推进“两学一做”学习教育常态化制度化　6月13日，围绕区委方案，细化制订《区级机关推进“两学一做”学习教育常态化制度化的实施方案》，明确7项22条具体措施，细化82条任务清单以及责任主体和时间节点。区级机关党工委下属43家机关党组织按照要求，共制定任务清单1774条，明确责任人和时间节点，有序推进“两学一做”（学党章党规、学系列讲话，做合格党员）学习教育常态化制度化。

■开展党员教育培训　建立和完善党员日常教育管理个人档案和电子信息，年内完成约2300名党员的信息采集录入校核工作。7月6日，组织18名新党员参观上海淞沪抗战纪念馆，重温入党誓词，举办佩戴党徽、赠送党章仪式，并观看影视纪录片《我的抗战之八百孤军》。10月9日~11月3日，举办以“增强党员意识，坚定理想信念”为主题的第八期青年党员培训班，通过“八个一”轮训模式（即“一套党性修养书籍、一堂专题党课、一部电教片、一次主题演讲、一次座谈讨论、一次集体谈心、一次参观教育、一次团队拓展”），加强学员之间交流、增强团队意识，提升青年党员综合素养。11月22日，下发《机关党工委关于认真学习宣传贯彻党的十九大精神的通知》，要求各机关党组织通过专题讲座、讨论交流、新媒体等多种形式，组织全体党员干部原原本本、原汁原味学习领会党的十九大精神，在学懂弄通做实上下功夫，引导广大党员干部切实把思想和行动统一到十九大精神上来。11月28日，组织42家机关党组织的65名党员干部参加2017年度政治理论学习情况闭卷测试。

■加强机关党风廉政建设　加强党政各项纪律教育，引导各机关党组织利用固

定组织生活、季度报告会、党课教育、参观反腐教育基地等平台加强纪律教育和反腐倡廉警示教育。7月20日，组织下属机关党组织35名纪检工作人员参观上海提篮桥监狱，增强纪检干部的廉洁自律意识。11月20日，下发《关于开展2017年区级机关相关单位纪检监察工作考核的通知》，对区级机关党工委所属的基层党组织所在单位的党风廉政建设和纪检监察工作进行考核，促进区级机关反腐倡廉建设工作有效开展。

■开展机关“凝聚力工程”建设 各机关党组织开展“谈心月”活动，及时了解掌握党员的思想动态和工作生活状况。开展送温暖及慈善献爱心活动，在春节、元旦、七一期间，各机关党组织走访慰问困难党员、老党员372人次，送上慰问金27.4万元；走访结对帮扶对象192人次，送上帮扶金14.2万元。坚持开展“双结对”工作，采取座谈交流、上党课，参与活动、献爱心等形式，与双结对社区党组织开展共建，并按照区域化大党建工作要求签订双结对协议。至11月底，区级机关党工委所属112个在职支部全部实现双结对。

■发挥机关群团优势 区级机关工会做好在职职工互助保障参保工作，各机关工会共为660人办理投保，理赔85人次，理赔金额229894元。办理工会会员卡232人次。做好困难职工帮困工作，全年发放困难补助金14100元。组织区级机关270名干部职工参加第二届“幸福宝山路，文明修身行”主题健康走活动，获优秀组织奖。3月～6月，联合区直机关团工委及区级机关妇工委开展“悦读·传递”读书荐书、“阅读·传心”读书征文和“乐读·传承”核心价值观诗文征集等三个阶段的区级机关“读书节”活动，并于7月5日举办“魅力滨江、活力宝山”2017区级机关读书节闭幕式暨庆七一致敬红色经典诵读活动。4月21日，成立宝山区政法社工工会。8月1日，调整区级机关工会工作委员会、区级机关工会经费审查委员会、区级机关工会女工委员会组成人员。5月18日，区级机关妇工委落实区妇联“巾帼大学堂”培训项目工作，举办多肉植物盆栽培训。区直机关团工委开展上海市和宝山区“青年文明号”“青年突击队”创建工作，推动团组织自身建设。3月2日，组织机关团员青年参与“3.5”学雷锋志愿服务活动。5月5日，组织20余名团员青年开展以“尊法守法，文明出行”为主题的骑行活动。5月15日，围绕“怎样做一名合格团员”主题，举办专题团课，重温入团誓词。6月6日，举办“健康沙龙”活动，邀请上海市公共卫生临床中心中医科主任医师、硕士研究生导师陈晓蓉教授中医养生相关知识。6月28日，调整共青团上海市宝山区区直机关工作委员会组成人员。7月5日，组织开展“迎创卫复查，机关青年在行动”主题志愿活动。8月11日，与尚芽网络科技共同举办机关青年内购会，探索共青团与青联合作新模式。年内编印团员青年《学习翻页》12期。 （刘 杨）

区社会工作党委

■概况 2017年，区社会工作党委坚持以升级版“红帆港”建设为抓手，加强党的组织覆盖和工作覆盖，发挥“两个作用”（在企业职工群众中发挥政治核心作用，在企业发展中发挥政治引领作用），推进“两新”组织党建工作规范化、示范化、品牌化建设，增强“两新”（新经济、新社会）组织党建工作的有效性和影响力。至年末，全区新经济组织有19792家（不包括个体工商户），在册党组织818个，在册党员7996人。新社会组织662家，在册党组织69个，在册党员372人。

■推进党的组织和工作“两个覆盖”专项工作 探索新兴领域党建工作新路径，使党的工作向区域经济产业发展重点领域延伸，先后在智慧湾科创园、北郊未来产业园等一批园区，通过采取“单独建、联合建、挂靠建”等形式抓好园区党组织组建工作，共新建56家“两新”组织党组织，其中独立党支部42家，联合党支部14家，发展“两新”组织党员100名。深化“支部建在楼上”，针对商务楼宇特点，依托楼宇内的物业公司、产权单位、骨干企业等建立楼宇党组织，在符合条件的入驻单位和企业中单独或者联合建立党组织，开展党的工作。完成巩固提升阶段8334家非公企业的排查工作，做到“五个清”［经营运行情况清、职工队伍情况清、党员队伍情况清、出资人（负责人）情况清、未建党组织原因清］。

■开展“两学一做”学习教育常态化制度化 组织和指导各街镇、园区通过各种形式学习宣传贯彻党的十九大精神，举办多场专题培训，邀请市委党校教授刘志广、副教授丁长艳等专家解读党的十九大精神。开展“两学一做”（学党章党史、学系列讲话，做合格党员）学习教育常态化制度化各项工作，坚持每季度办好“红帆课堂”，面向“两新”组织新任支部书记、市区“五好”（领导班子好、党员队伍好、工作机制好、发展业绩好、群众反映好）党组织书记、专职党群工作者、党建顾问、新党员等实施分类分层专题培训。通过专家授课、分组讨论、经验交流、课堂测试、外出参观等培训形式，把常态化的思想建设、作风建设、纪律建设融为一体。参加“喜迎十九大，相聚在党旗下——培育选树宝山好党员、好支部”主题活动，共培育选树“两新”组织好党员29名、好支部24家。加强非公企业出资人教育培训，分批安排规模企业出资人到井冈山、延安、遵义参加培训。推荐优秀“两新”组织党组织书记、出资人为各级党代表、人大代表、政协委员人选，开展非公有制经济代表人士综合评价，对23人的现实政治表现进行评价。

■推进社会组织党建工作 研究出台《宝山区关于加强社会组织党的建设工作的实施意见》，按照“分级负责、条块结合、行业归口、区域兜底、规范有序”的要求，理顺社会组织的管理体制，扩大党的组织覆盖和工作覆盖。打造“1+12+X”三级构架的社会组织党建工作责任体系，“1”是区级层面调整充实“两新”组织党建工作协调指导小组成员；“12”是全区12个街镇的社会组织服务中心完成党组织组建工作，并建成“红帆港”服务站，承担社会组织党建的兜底责任，负责对四类社区社会组织的党建工作；“X”即若干个委办局，指导区民政局、教育局、体育局、人保局、文广局、卫计委等社会组织相对集中的业务（行业）主管单位，建立枢纽型社会组织党组织，承担党建主体责任。社会组织党建工作机构与登记管理部门之间加强工作联动，建立健全上下贯通、协调有力的工作机制，发挥党建引领作用。

■推进升级版“红帆港”建设 贯彻落实区委《关于打造升级版“红帆港”，深化党建带群建工作的实施意见》的要求，按照“整合资源、协调各方、互相促进、形成合力”的要求，深化党群站点阵地建设，按照“五个有”（有场所、有人员、有

活动、有设施、有经费），“六个一”（一个相对固定的活动室，一个党群工作宣传教育长廊，一个党群工作网站或微信圈，一份反映本园区或楼宇党群工作动态的刊物，一部反映本园区或楼宇党群工作情况的专题片，一套党群工作制度和学习资料），以及“十个方面”［党的历史简介；党的基本方针政策的介绍；本单位发展情况历史介绍；本党组织发展历程和荣誉，以及本党组织重大事件介绍；党工团组织构架，以及全部党员介绍（包括照片陈列）的展示；党务公开内容，包括全部党员承诺的展示；本单位和谐建设和文明创建成果的展示；党组织联系服务群众、推动单位发展的制度、做法、成果的展示；学习园地；党群活动一体化的成果展示］的标准，建设“红帆港”党群指导站、服务站和活动站。全年新建“红帆港”服务站 12 家、活动站 38 家；重点在产业园区、楼宇、商圈打造 12 家“红帆港”服务站示范点，在“四新”（新领域、新业态、新空间、新群体）企业、上市公司和龙头企业中打造 18 家第二批“两新”组织党群阵地示范窗口，以点带面，形成辐射效应。

■推进党建带群建促社建　发挥党群部门各自工作特色，通过组建联动、队伍联育、阵地联建、项目联办、宣传联推和成效联考等形式，实现优势叠加、阵地共建、形成合力、共促提高。联合举办党群项目，区社会工作党委、区总工会、团区委、区妇联、区党建服务中心首次联合实施“家门口的党课”“青年职工趣味运动会”“爱心伴成长·女企业家公益行”等一批党群共建项目，将“单兵作战”向“协同作战”转变。组织开展党群活动，由区社会工作党委主办，社会组织承办，街镇、园区协办的升级版“红帆港”党群活动首次亮相，组织“难忘的生日”“助老公益行”“红色回忆录”和“爱心特卖汇”等四类 15 场活动，为“两新”组织开展党的工作提供可复制可推广的活动模板；各街镇（园区）发挥“红帆港”党群指导站、服务站的辐射效应，党群部门全年开展活动 278 场。组建党建指导员队伍，区委组织部、区社会工作党委研究制定关于“两新”组织党建指导员工作办法，选派党员工会干部和党员团干部组成“两新”组织党建指导员队伍，重点在不具备建立党组织条件的“两新”组织中，宣传党的方针政策，发现培养优秀分子，指导开展党群工作，助推企业健康发展，为发展党员、组建党组织打下基础。至年底，全区 185 名党建指导员走访企业 3149 家，排摸流动党员数 537 名，培养入党积极分子 26 人，收到入党申请书 80 份，新转入 1 家党总支。4 月 26 日，《解放日报》刊登《打造升级版“红帆港”，助推区域发展》，介绍宝山区推动党建、社建、群建“三建”融合机制。11 月 21 日，上观新闻刊登《这些工会和团干部接到一项新任务，吃企业“闭门羹”也在所不辞》，介绍宝山区党建工作指导员的工作成效。

■强化党建工作资源保障　开展街镇、园区“两新”组织党建组织体系专题调研，形成《宝山区街、镇、园区“两新”组织党建组织体系研究》调研报告。加强区“两新”组织党建工作经费保障，实施支部工作经费、党员教育经费、书记工作津贴、新建党组织启动经费、示范点创建经费、党员关爱经费六大项目。区镇两级财政、区管党费全年共投入经费约 750 万元，其中向全区在册“两新”组织党组织、党员和党组织书记（非财政发放工资）发放党建基本项目经费 475 万元；向年内新建“两新”组织党组织发放铜牌、印章、党旗、党徽、党务书籍、组织生活开放点宣传册等“六个一”工具包；给予党建阵地示范点每家 2 万元创建经费；全额下拨党费 212 万元。在友谊路街道实施《提升综合素质，发挥引领作用——全面加强“两新”组织党建队伍建设》市区联动项目，推动“两新”组织融入城市社区党建大格局，发挥社区党委在“两新”组织党建工作中的作用，获市社会工作党委下拨项目经费 5 万元。加强学习保障，依托“宝山党建”“宝山微社区”等新媒体平台和《红帆港》专刊，加强升级版“红帆港”工作宣传，及时发布党建引领群团建设、社会建设的优秀工作案例，展现基层工作成效。《红帆港》杂志年内再次升级改版，共设“党建传真”“红帆动态”“三建融合”“支部天地”“滨江清风”等 22 个栏目，全年出版 4 期。　（于炉忠）

保密

■概况　2017 年，全区保密工作以全面推进《中共中央关于加强和改进保密工作的意见》《中共上海市委关于加强和改进新形势下保密工作的实施意见》和《“十三五”时期上海市保密事业发展规划》为主线，坚持“党管保密”与“依法治密”原则，强化机关单位保密主体责任，推进“三大管理”（定密管理、网络保密管理、涉密人员管理），突出问题整改、督查问责，落实保密自查自评工作常态化。宝山区保密工作在全市年度考核中被评为优秀。⑴保密责任制落实。区委保密委员会及时调整组成人员，定期听取保密工作汇报，研究解决保密工作重大问题；各级党委（党组）学习贯彻中央和市委有关会议精神，落实做好党的十九大和市第十一次党代会的有关保密工作；各机关、单位贯彻落实《党政领导干部保密工作责任规定》，坚持“谁主管谁负责”原则，明确主体责任，明晰责任内容，履行职责义务。全区 79 家机关、单位中有 74 家单位在保密工作制度中明确相关责任追究和奖惩措施，并将自查自评结果纳入年度考评和考核内容。⑵保密宣传教育培训。全区 21 家单位 36 名定密责任人参加市保密局组织的定密责任人培训班，全部通过结业考试并获得证书。区保密局派员参加市保密局举办的保密技术检查专题会。全区 79 家机关单位共组织领导干部、公务员和涉密人员开展保密宣传教育 206 场次，5632 人次参加各类保密教育活动。63 家单位的保密工作领导小组负责人宣讲保密专题党课。区保密领导为全区 15 家机关单位的 1100 人举办保密形势和“增强保密素养、提高保密能力”教育讲座。组织征订“七五”保密法治宣传重点资料。利用《保密工作》杂志、《保密观》微信公众号、网站等平台开展保密宣传教育 189 次。组织保密知识应知应会测试，37 家单位 135 人参与测试，测试内容包括保密法律法规、保密常识、宝山区保密工作十条禁令、单位保密制度等。⑶保密管理制度。全区 79 家机关单位按照《机关、单位保密自查自评标准》有关保密制度建设要求规范，建立和修改汇编 2017 年度保密制度。⑷保密督导检查。全区 79 家单位年内自查计算机 7704 台次，移动存储介质 1484 个，涉密办公自动化设备 231 台次。区保密局对区内 37 家机关单位实施保密检查，共抽查涉密计算机 87 台，非涉密计算机 73 台，对 2 个存在保密安全隐患的单位下发整改通知书，并督促整改。对 14 家单位开展定密工作专项督查，从定密制度、定密责任人、定密权限、定密依据、定密程序、定密监督管理等方面开展检查，检查结果汇总填写《宝山区定密工作评估表》。⑸保密技术装备配备。为全区新增的 18

家单位的19台涉密计算机安装保密技术防护设备19套,并完成相关培训。指导79家机关单位正确使用保密检查工具,提高全区机关单位计算机“两月一查”质量。⑹专项工作。5月3日~6月15日,开展全区涉密人员调整上报工作。组织开展全区互联网门户网站等保密检查,对全区81个门户网站、46个政务微博、67个微信公众号和宝山区公务员门户网站开展保密检查。6月下旬~8月中旬,对37家单位保密自查自评工作开展督查。7月上旬~8月中旬,对14家单位开展定密工作专项督查。⑺其它日常工作。完成国家教育统一考试(春考、秋考、中考、成人考)保密工作。做好全区8个涉密会议场所保密防护设备日常检查。规范保密工作交接制度,指导全区20家单位调整20名联络员进行规范移交,填写《保密干部工作移交规范》上报区保密局备案。做好全区涉密载体集中回收和销毁工作,全年共回收销毁纸介质涉密载体62吨、磁介质涉密载体81件、光介质涉密载体79件。做好保密宣传教育资料征订、发放和借阅工作,为区内各机关、单位提供最新保密资讯和工作动态,全年共订阅《保密工作》和《保密科学技术》杂志450份。

■领导干部保密工作责任制落实 全区以责任制为保密工作的“龙头”和“牛鼻子”,强化各级党组织和领导干部的责任意识,形成一级抓一级,层层抓落实的保密工作领导体系。各机关单位党委(党组)及时传达学习习近平总书记关于保密工作重要讲话精神和中央保密委员会全体会议精神,落实做好党的十九大和市第十一次党代会的有关保密工作。坚持“党管保密”,强化组织领导作用。及时调整区委保密委员会组成人员,区委副书记、区委保密委员会主任周志军定期听取区保密局专题汇报。各机关单位(党组)定期听取保密工作汇报,研究解决涉及本机关、本单位保密工作的重大问题,贯彻落实中办、国办关于《党政领导干部保密工作责任制规定》,坚持“谁主管谁负责”原则,明确主体责任,明晰责任内容,履行职责义务。全区74家单位将履行保密工作责任制情况纳入年度考评和考核内容,严格落实责任追究和奖惩措施。

■推进保密自查自评工作 全区各机关单位以国家保密局印发的《机关、单位保密自查自评工作规则》(以下简称《工作规则》)为依据,开展保密自查自评工作。各机关、单位保密工作领导小组学习研究《工作规则》和《机关、单位保密自查自评工作指导手册》。1月,区保密局对全区79家单位的联络员开展《工作规则》培训,辅导保密联络员熟悉保密自查内容及方法,掌握保密自查自评标准及程序。6月15日、9月30日,区保密局布置79家机关单位根据核定的实有项目开展单位年度保密自查自评工作两次,并将自评结果和年度考核材料上报区保密局。区保密局于6月下旬至8月中旬对全区37家单位进行保密自查自评督查,共抽查37家单位涉密计算机87台、非涉密计算机73台,在督查中要求各单位以问题为导向,列出整改计划和时间表,及时整改到位。检查结果汇总形成《关于2017年保密自查自评工作督查情况通报》下发全区79家单位。

■规范定密管理 区保密局督查全区各机关、单位学习《宝山区国家秘密定密管理实施办法》情况,指导各单位依法定密。5月31日,21家单位共36人参加市国家保密局组织的定密责任人培训。7月上旬~8月中旬,对14家单位开展定密工作专项督查,通过现场了解和检查台账资料,从定密制度、定密责任、定密权限、定密依据、定密监督管理等方面开展检查,检查结果汇总《宝山区定密工作评估表》。至9月底,14家单位上报《定密责任人备案表》《国家秘密事项一览表》和定密管理内部发文。

■推进网络保密管理 按照《党政机关和涉密单位网络保密管理规定》要求,加强信息设备和信息系统管理。区保密局会同区委机要局严格掌握和控制全区涉密网络的接入和应用,加强涉密网络和终端使用、维修、报废、销毁等环节的保密管理,年内更新涉密网络终端19台。转发《关于加强和规范本市机关、单位涉密信息设备维修和数据恢复保密管理工作的通知》,规范全区机关、单位涉密信息设备管理,确保国家秘密信息安全。规范非涉密工作内网管理,杜绝在非涉密工作内网上违规存储处理涉密信息和敏感信息。布置79家机关单位对非涉密计算机内存储2年以上的信息资料清理备份,有16家单位完成清理备份工作,40家单位配备工作U盘。加强互联网保密监管,全区各机关单位严格落实在门户网站、政务微博等信息公开中的保密审查,区保密局通过网页访问和监控审计系统加强对互联网的实时监控和管理。根据《关于组织开展机关、单位互联网门户网站保密检查的通知》要求,全区81个门户网站、46个政务微博、67个微信公众号和宝山区公务员门户网站开展保密检查。加强计算机保密检查,指导79家机关单位保密联络员制订年度检查计划、熟练掌握使用检查工具开展日常检查工作,提高“两月一查”检查质量,及时发现问题、解决问题。全区各单位全年自查计算机7704台次,移动存储介质1484个,涉密办公自动化设备231台次。区保密局对区内37家党政机关实施抽查,共抽查涉密计算机87台,非涉密计算机73台,对2个存在保密安全隐患的单位下发整改通知书,并督促整改。落实技防措施,为18家单位19台涉密计算机重新安装“涉密设备的户籍化管理系统”和“保密技术防护专用系统”19套,确保涉密计算机“先安装后使用”。加强日常管理,督促14家单位张贴计算机警示标识,全区799台涉密计算机部署计算机屏幕保密程序和计算机用户密码策略设置。加强对政府信息公开和上网信息公开保密审查检查,与区政府办公室联合抽查部分单位政府信息公开工作,并进行考核评估。

■加强涉密人员管理 按照市委保密办、市保密局《关于组织开展上海市涉密人员分类确定和审查备案工作的通知》(以下简称《通知》)精神落实部署全区涉密人员管理。完善涉密人员全流程管理,全区61家单位调整89名涉密人员,区保密局指导相关单位做好调整涉密人员的分类确定、上岗审查、在岗保密管理、出国(境)保密管理、离岗离职保密管理等全流程管理,并将调整情况报区保密局备案。加强借调、聘用等临时性涉密人员的保密管理。4月18日,转发《机关、单位借调、聘用等临时性工作人员泄密案例通报》的通知,全区79家机关、单位组织学习,并对各单位涉密人员进行梳理调整,做好界定、政审、备案和管理工作。 (徐 青)

上海市宝山区人民代表大会

■编辑　谭雪明

综述

■**概况**　2017 年，区人民代表大会及其常委会坚持党的领导、人民当家作主和依法治国有机统一，围绕“两区一体化升级版”（把宝山区建设成为战略性新兴产业的重要承载区、城市功能转型的最佳实践区，迈向更高水平的城乡一体化）奋斗目标，依靠广大代表，依法履行各项职权，实现常委会工作良好开局。全年举行代表大会 2 次、常委会会议 9 次，听取和审议 7 项“一府两院”（区政府、区法院、区检察院）专项工作报告，形成 15 项决议、决定，开展 2 项执法检查、2 次集中视察、1 项专题询问、9 项专题调研，加强计划预算监督和规范性文件备案审查，依法行使重大事项决定权。任免国家机关工作人员 174 人次。根据代表变动情况，依法补选区人大代表 9 名、终止代表资格 4 名、暂停代表职务 1 名；依法补选市人大代表 1 名。受理群众来信 158 件，接待群众来访 103 批，接听来电 3 个。（姜金剑）

■**依法做好监督工作**　以“推动经济转型升级、产业结构调整”为重点，加强对区域经济转型发展的监督。以提升城市品质为重点，加强对城市管理和环境治理的监督。以群众关心的热点问题为重点，加强对教育统筹的监督。以社会和谐稳定为重点，加强对社会管理创新工作的监督。以依法治区为重点，加强对政府依法行政和“两院”（法院、检察院）公正司法的监督。

■**依法行使重大事项决定权**　做好对政府关于国民经济和社会发展计划的初审调研，审查和批准国民经济和社会发展计划。做实对政府预决算的监督，审查和批准财政预决算。加强对议案决议的跟踪督办，推进议案决议的落实。

■**依法行使人事任免权**　坚持党管干部原则，依法做好人事任免工作，做好被任命人员任前法律知识考试、任前表态、任职发言和向宪法宣誓工作，强化被任命人员的宪法意识、法治意识和责任意识。完成市人大代表换届选举工作，依法选举产生上海市十五届人大代表 50 名。

■**发挥代表主体作用**　提高代表履职能力，组织代表对宪法、代表法、监督法、预算法等法律法规和党的十九大精神学习。加强代表建议的督办，组织代表参加区政府部门办理建议情况的推进、督查和视察活动，落实代表建议办理工作，提高代表建议解决率。完善区人大代表联系人民群众机制，开展市、区人大代表联系社区活动，加强代表与人民群众（选民）的联系和沟通。做好市代表服务保障工作，加强与宝山选举产生的市人大代表的联系，发挥其在促进宝山经济社会发展中的特殊作用。（陈　杰）

区八届人大及常委会会议

■**区八届人大一次会议**　1 月 10 日～13 日在区委党校举行，应到代表 291 名，实到 283 名。会议听取和审议区政府工作报告，听取和审议区人大常委会、区法院、区检察院工作报告。会议选举产生新一届区人大常委会领导班子，李萍当选为区八届人大常委会主任，秦冰、王丽燕、须华威、蔡永平等 5 人为区八届人大常委会副主任，26 人当选为区人大常委会委员；会议选举产生新一届区政府领导班子，范少军当选为宝山区区长，苏平、袁罡、陈筱洁、陈云彬、王益群、黄辉、吕鸣为副区长。会议还选举王国新为区人民法院院长，贺卫为区人民检察院检察长。会议设立区八届人大法制委员会、内务司法委员会（与法制委员会合署）、财政经济委员会、农业与农村委员会（与财政经济委员会合署），并任命委员会组成人员。新当选的区人大常委会主任、副主任、委员，区长、副区长，区人民法院院长，以及专委会组成人员，依法向宪法宣誓。会议审查和批准 2016 年区国民经济和社会发展计划执行情况与 2017 年区国民经济和社会发展计划草案的报告；批准 2017 年区国民经济和社会发展计划。审查和批准宝山区 2016 年预算执行情况和 2017 年预算草案的报告；批准 2017 年区本级预算。

■**区八届人大二次会议**　12 月 12 日～14 日在区委党校举行，应到代表 295 人，实到代表 278 人。大会以差额选举、无记名投票方式，选举产生 50 名上海市第十五届人民代表大会代表。

■**区八届人大常委会第一次会议**　2 月 22 日举行。会议审议通过区人大常委会 2017 年工作要点（草案）。审议决定撤销区人大常委会内务司法工作委员会、财政经济工作委员会、农业与农村工作委员会。审议表决通过有关人事任命案，任命区人大常委会代表资格审查委员会、各工作委员会、各街道人大工作委员会组成人员，被任命人员向宪法宣誓。

■**区八届人大常委会第二次会议**　3 月 9 日举行。会议听取副区长吕鸣关于宝山区产业经济工作的报告。会议经投票表决，任命新一届区政府组成人员，并通过其他人事任免事项。

■**区八届人大常委会第三次会议**　4 月 19 日举行。会议听取副区长袁罡关于宝山区民政工作情况的报告。听取并审议主任会议关于区八届人大一次会议“关于建议区人大常委会持续跟踪监督本区生态环境综合治理”的 01 号代表议案审议结果报告。决定接受李小年因工作原因辞去区人大常委会委员、区人大

财政经济委员会副主任委员职务的请求。

■区八届人大常委会第四次会议 6月6日举行。会议补选许昆林为上海市第十四届人民代表大会代表，并将补选结果报送上海市人大常委会确认。

■区八届人大常委会第五次会议 6月21日举行。会议听取副区长陈云彬关于推进新农村建设情况的报告。听取区政府关于区七届人大六次会议“关于切实加强和推进基层治理”02号议案决议落实情况的报告。听取区政府关于生态环境综合治理有关情况的报告，并开展专题询问。听取部分市代表报告履职情况，并审议表决人事任免案及关于代表变动情况的报告。会议书面审议关于检查贯彻实施《上海市消费者权益保护条例》情况的报告。

■区八届人大常委会第六次（扩大）会议 8月17日～18日举行。听取并评议区政府上半年工作情况的报告。听取和审议副区长袁罡关于区八届人大一次会议代表建议办理情况的报告。听取副区长苏平关于综合经济方面重点工作推进情况的报告。听取各代表组评议区政府上半年工作报告的情况汇总。听取区政府关于宝山区2016年区本级决算及2017年上半年预算执行情况的报告、区政府关于宝山区2016年度本级预算执行和其他财政收支的审计工作报告、区政府关于宝山区2017年上半年国民经济和社会发展计划执行情况的报告。会议经审查，决定批准《宝山区2016年区本级财政决算》。审议表决有关人事任免案。

■区八届人大常委会第七次会议 9月27日举行。听取副区长黄辉关于安全稳定工作情况的报告和贯彻实施《上海市道路交通管理条例》情况的报告，以及区人大常委会副主任秦冰关于检查贯彻执行《上海市道路交通管理条例》情况的报告。听取和审议关于区八届人大一次会议01号代表议案审议结果报告办理情况的报告。审议通过《关于修改＜宝山区人民代表大会议事规则＞的决定》《关于修改＜宝山区人民代表大会关于代表议案的规定＞的决定》《关于修改＜宝山区人民代表大会关于代表建议、批评和意见的规定＞的决定》，审议表决《宝山区人民代表大会常务委员会议事规则（修订草案）》《宝山区人民代表大会常务委员会关于加强与区人民政府、区人民法院、区人民检察院工作联系的办法（修订草案）》《宝山区人民代表大会常务委员会关于加强与区人大代表联系的办法（修订草案）》《宝山区人民代表大会常务委员会任免国家机关工作人员的规定（修订草案）》《宝山区人民代表大会常务委员会关于规范性文件备案审查办法（修订草案）》。审议表决关于召开区八届人大二次会议的决定（草案）。审议关于代表变动情况的报告。审议表决有关人事任免案。部分市代表书面报告履职情况。书面审议关于检查贯彻实施《上海市环境保护条例》情况的报告。

■区八届人大常委会第八次会议 11月23日举行。会议听取副区长王益群关于宝山区重大工程建设推进情况的报告。听取副区长陈筱洁关于贯彻实施《食品安全法》《上海市食品安全条例》情况的报告，以及听取区人大常委会主任李萍关于检查贯彻实施《食品安全法》《上海市食品安全条例》情况的报告。听取和审议区人民检察院关于法律监督工作情况的报告。听取和审议区政府关于提请审议《宝山区2017年区本级财政预算调整方案（草案）》的议案，审查批准2017年区本级财政预算调整方案。审议表决关于同意区人民检察院对个别代表采取强制措施提请区人大常委会予以确认的报告。听取代表资格审查委员会关于代表资格审查的报告。审议表决有关人事任免案。审议表决关于区八届人大二次会议的有关事项。审议表决关于召开区八届人大三次会议的决定（草案）。书面审议区政府关于综合交通补短板三年行动计划实施情况报告。

■区八届人大常委会第九次会议 12月27日举行。会议听取副区长陈筱洁关于区文化工作情况的报告。听取和审议区政府关于区教育优质均衡发展工作情况的报告。听取区人大财经委员会关于2017年区本级预算执行情况和2018年区本级预算（草案）初步方案的初步审查意见。审议区人大常委会工作报告（草案）。会议决定接受陆春萍、孙兰因工作调动辞去区人大常委会委员职务的请求。审议决定区八届人大三次会议有关事项。审议表决人事任免案。书面审议区政府关于第六轮环保三年行动计划及2017年环境状况和环境保护目标完成情况的报告。书面审议区政府关于2017年城乡规划制定和实施情况的报告。（姜金剑）

重要会议

■区人大常委会与“一府两院”联席会议 2月17日，区人大常委会向“一府两院”（区政府、区法院、区检察院）通报2017年工作要点（草案），并就年度重点工作安排听取意见和建议。

■区人大常委会学习研讨会 3月28日，区人大常委会召开学习研讨会，聚焦“在新形势下，如何围绕区委确定的工作目标，更好履行职责，推进开局年的人大工作”主题，开展学习研讨。区委书记汪泓，区委副书记周志军等出席研讨会。部分区人大专（工）委以及街镇人大负责人作交流发言。常委会办事机构、工作机构负责人，各镇党委书记、人大主席、副主席，各街道人大工委主任、副主任及部分区人大代表参加会议。12月21日，区人大常委会召开学习讨论会，邀请市人大常委会研究室主任毛放作题为“以十九大精神为指导，坚持和完善人民代表大会制度”的专题辅导报告。讨论会结合学习贯彻党的十九大精神，征求与会人员对《区人大常委会工作报告（征求意见稿）》的修改意见。

■街镇人大工作例会 6月23日，区街镇人大工作例会在杨行镇召开。区人大常委会主任李萍等出席会议。会议听取杨行镇关于镇经济、社会发展情况介绍。各镇人大、街道人大工委围绕年度重点工作安排和上半年工作情况作交流发言。

■信访工作联席会 9月6日，区人大常委会、人民法院、人民检察院信访工作联席会第8次会议召开。区人大、两院交流2017上半年信访工作，讨论《区人大常委会与区人民法院、区人民检察院信访工作联席会议制度（试行）》。

■《民法总则》专题学习会 9月18日，区人大常委会举行《中华人民共和国民法总则》（简称“民法总则”）专题学习会，邀请中国民法学会副会长、复旦大学法学院教授、博士生导师刘士国，作题为“民法总则新规定：背景、法理与实务”

的专题报告。区八届人大代表、部分镇人大代表、区人大全体机关干部、各镇人大办公室主任及各代表组联络员参加专题学习会。（姜金剑）

重大决定

■关于区预算决算的审议和决定 7月26日，区人大财经委、常委会预算工委召开全体会议，初步审查2016年度区本级财政决算。8月18日，区八届人大常委会第六次会议作出决议，批准2016年区本级财政决算，要求区政府加强预决算管理，推进财政绩效评价，强化财政管理和监督，继续深化审计监督。11月10日，区人大财经委、常委会预算工委召开全体会议，初审2017年度财政预算调整草案。11月23日，区八届人大常委会第八次会议作出决议，批准2017年区本级财政预算调整方案。

■01号代表议案办理 区八届人大一次会议上，叶敏等13名代表联名提出“关于建议区人大常委会持续跟踪监督本区生态环境综合治理”的01号代表议案。3月上旬，区人大常委会城建环保工委、区人大农业与农村委组织议案领衔人、部分专工委委员和联名提议案的代表，对01号代表议案开展调研，与区政府及有关部门开展座谈，听取情况介绍。9月12日，区人大常委会领导带领相关专工委对议案办理情况进行调研。议案办理牵头单位区城管执法局汇报落实01号议案情况，其他有关部门作补充汇报。11月29日，区人大常委会组织开展生态环境综合治理情况集中视察。（姜金剑）

依法监督

■年中集中视察 5月24日，区人大常委会组织部分常委会组成人员和市、区人大代表开展年中集中视察活动，视察分“医疗卫生基础设施建设情况”和“社区治理基本管理单元运行情况”两个专题。区人大常委会主任李萍，副主任王丽燕、蔡永平和市、区人大代表60余人参加视察“医疗卫生基础设施建设情况”，副区长陈筱洁陪同视察。代表们先后视察市第二康复医院、罗店镇社区卫生服务中心美兰湖分中心、罗店医院，听取医疗卫生基础设施建设情况汇报，并对视察内容提出意见和建议。区人大常委会副主任秦冰、须华威和市、区人大代表60余人参加视察“社区治理基本管理单元运行情况”，区委常委、副区长袁罡陪同视察。代表们先后视察大场镇大华基本管理单元社区事务受理分中心、大华社区文化服务中心、顾村镇菊泉基本管理单元“两委一中心”、馨佳园社区文化活动中心，听取社区治理基本管理单元运行情况汇报，并对视察内容提出意见和建议。

■年末集中视察 11月29日，区人大常委会组织部分常委会组成人员和市、区人大代表开展年末集中视察活动，视察分“生态环境综合治理情况”和“新农村建设”两个专题。区人大常委会主任李萍，副主任王丽燕、须华威和市、区人大代表70余人参加视察“生态环境综合治理情况”，区委常委、副区长袁罡陪同视察。代表们实地察看顾村镇广福村拆违、杨泾河河道整治，罗泾镇塘湾村三仙沟、获泾河道水环境治理，月浦镇月浦八村小区综合治理等生态环境综合治理情况，听取有关单位情况汇报，并对视察内容提出意见和建议。区人大常委会副主任秦冰、蔡永平和市、区人大代表60余人参加视察“新农村建设”，副区长陈云彬陪同视察。代表们先后实地察看罗泾镇塘湾村美丽乡村创建、海星村美丽乡村长效管理，罗店镇太平村农民新村改造、超大食用菌生产基地等，听取有关单位情况汇报，并对视察内容提出意见和建议。

■专项预算听证 10月31日，区人大常委会召开2017年财政支出项目绩效目标执行情况及2018年专项预算听证会，对个人培训奖励费、社区健身苑点日常运行管理补贴费两个项目的2017年财政支出绩效目标执行情况及2018年预算安排进行听证。11名区人大常委会组成人员担任听证人，区体育局、区财政局、区人保局主要领导、有关单位负责人和区人大代表共11人担任陈述人，另有55名区人大代表、区人大专工委负责人参加。听证事项陈述人、代表陈述人、项目相关方等分别对听证项目发表意见。听证人、与会代表进行询问和讨论。

■侨法宣传落实情况调研 3月3日，区人大常委会侨民宗工委就《中华人民共和国归侨侨眷权益保护法》《上海市华侨权益保护条例》宣传落实情况进行调研检查。听取全区侨法宣传落实情况工作汇报，并实地检查张庙街道和吴淞街道侨务政策法规咨询现场、医疗保健等为侨便民服务活动情况，与社区侨界志愿者、归侨侨眷代表人士、街镇侨务干部和社区干部进行交流。部分工委委员、区人大代表参加调研检查。

■代表工作调研 3月2日，区人大常委会代表工委到友谊路街道，就加强代表依法履职、提升代表履职能力、密切代表联系群众、创建代表服务品牌等方面开展调研。

■《上海市消费者权益保护条例》贯彻实施情况调研 3月21日，区人大财经委、法制委召开市消保条例执法检查启

2017年5月24日，区人大常委会开展医疗卫生基础设施建设情况年中集中视察活动

区人大办/提供

动会。区市场监督管理局解读《上海市消费者权益保护条例》，与会人员听取条例实施情况汇报，并沟通执法检查工作计划。3 月 29 日，区人大财经委开展《上海市消费者权益保护条例》执法检查调研。在市场监督管理局，听取工作计划，就监督工作安排进行沟通。在友谊路街道，实地调研宝林八村、北翼商业步行街消费维权联络点，并开展座谈。

■《上海市道路交通管理条例》执法检查 3 月 25 日，《上海市道路交通管理条例》（以下简称“条例”）正式施行首日，区人大内司委到顾村公园参加区公安分局组织的集中宣传活动。4 月 11 日，区人大常委会召开执法检查启动会。区公安分局对新修订的《条例》作介绍和说明，并与区建交委汇报贯彻新《条例》的准备和执行情况，区人大内司委通报执法检查方案。4 月 26 日、27 日，区人大内司委就执法检查工作分别召开区公安分局一线干警、各街镇村（居）委负责人座谈会，听取基层公安干警和村（居）委干部对于上海交通大整治工作的意见建议。6 月 13 日，区人大内司委召开各执法检查小组、部分委员会委员和区人大代表座谈会。大场镇、罗店镇、庙行镇、吴淞街道 4 个执法检查小组介绍检查情况，与会委员、代表提出意见建议。7 月 17 日，区人大常委会主任李萍、副主任秦冰带领区人大内司委、财经委、常委会城建环保工委、部分街镇人大工作负责人，部分内司委委员和市、区人大代表等调研区贯彻执行《条例》情况。副区长、区公安分局局长黄辉陪同视察永清小学安全童行体验馆、区交通事故处理中心和区公安分局指挥中心。听取区公安分局关于宝山道路交通管理工作情况的报告，区建交委关于宝山道路交通规划、建设情况的报告。与会市、区人大代表就相关工作提出建议。

■《上海市食品安全条例》执法检查 3 月 29 日，区人大常委会领导带领区人大财经委到区市场监管局调研，就《上海市食品安全条例》执法检查安排进行沟通。6 月上旬，区人大财经委、教科文卫工委到区食药安委开展《条例》执法检查工作调研，听取区食品安全工作情况介绍，交流执法检查方案。7 月 11 日，区人大常委会召开执法检查启动会，听取区政府及相关部门情况汇报，部署执法检查工作。7 月 18 日，区人大常委会领导带领区人大财经委、教科文卫工委相关人员及部分区、镇人大代表到淞南镇开展区镇联动执法检查，先后实地察看部分备案制小餐饮企业和大中型餐饮企业食品安全主体责任落实情况及相关市场监管所监管责任落实情况，召开座谈会听取区市场监管局、淞南镇关于食品安全监管责任落实情况的介绍。8 月 3 日，区人大财经委、教科文卫工委组织部分委员、代表开展执法检查，实地检查东方国贸小吃街、上蔬永辉正大缤纷城店等企业食品安全主体责任落实情况，察看部分市民反映流动摊贩较为集中区域的清理整顿情况。8 月 9 日，区人大常委会领导带领区人大财经委、教科文卫工委相关人员及部分市、区、镇人大代表到江杨农产品批发市场等处开展执法检查，听取杨行镇关于食品安全监管责任落实情况、江杨农产品批发市场食品安全企业主体责任落实情况的介绍。8 月 15 日，区人大常委会领导带领区人大财经委、法制委、教科文卫工委相关人员及部分区人大代表，到区市场监管局开展食品安全执法检查专题调研座谈。8 月 23 日、24 日，区人大常委会食品安全执法检查组召开座谈会，了解食品安全基层监管责任落实情况，部分执法检查组成员、区市场监管局、各街镇（园区）及各市场监管所负责人参加。9 月 11 日，区人大常委会食品安全执法检查组召开座谈会，区市场监管局、区农委等单位汇报食品安全法律法规执行自查情况。9 月 28 日，区人大常委会食品安全执法检查组召开总结会。

■新农村建设专题视察 3 月 29 日，区人大常委会领导带领区人大农业农村委到区农委就新农村建设专题视察安排进行沟通。5 月上旬，区人大常委会领导带领区人大农业与农村委员会开展新农村建设专项监督调研，先后到区农委、罗泾镇等实地察看新农村建设工作开展情况。

■专项整治专题调研 3 月 31 日，区人大常委会组织市、区、镇三级人大代表，集中调研“五违”整治、“河道”及“水环境”整治工作，区人大常委会主任李萍、区七届人大常委会原主任张静等参加调研。代表实地察看顾村镇陈广路 900 号、天天源奶牛场等地块整治情况，听取有关情况汇报。

■支持产业发展专项资金专题调研 4 月中旬，区人大常委会预算工委召开“1 + 9”支持产业发展专项资金调研座谈会，区人大常委会预算工委、区人大财经委负责人及部分委员，区发改委、经信委等相关单位领导参会。5 月下旬，区人大常委会预算工委、财经委召开支持产业发展专项资金调研情况座谈会，征求相关委办局和人大代表对调研报告的意见建议。

■镇级人大预算审查监督调研 4 月下旬，区人大常委会领导带领预算工委分别到高境镇、杨行镇，对镇级人大预算审查监督工作进行调研，各镇人大主席、副

2017 年 11 月 29 日，区人大常委会开展生态环境综合治理情况年末集中视察活动 区人大办/提供

主席、预算审查监督工作人员参加。

■住宅小区综合治理专题调研 5月5日，区人大常委会领导到吴淞街道，专题调研住宅小区综合治理工作，实地视察三营房居民区，并听取街道关于住宅小区综合治理工作的推进落实情况。5月26日，区人大常委会对住宅小区综合治理情况进行集中调研，先后察看月浦八村小区、吴淞街道西朱新村小区综合治理情况，座谈听取各相关委办局关于住宅小区综合治理工作情况汇报，并提出意见建议。5月27日，区人大常委会领导到淞南镇调研住宅小区综合治理工作，实地查看淞南六村、长一居民区美好家园创建工作进展情况，并开展座谈。6月9日，区人大常委会领导到顾村镇共富一村、共富二村调研住宅小区综合治理工作，听取顾村镇住宅小区综合治理工作情况汇报。6月中旬，区人大常委会领导到庙行镇调研住宅小区综合治理工作。6月28日，区人大常委会领导到高境镇调研住宅小区综合治理工作，实地察看逸仙三村一居、高境二村小区综合治理情况。6月29日，区人大常委会领导到大场镇调研住宅小区综合治理工作，察看乾溪三村小区改造情况。

■部门决算调研 5月17日，区人大常委会预算工委、区人大财经委召开部门决算调研部署会，区财政局、区农委等10家预算单位的分管领导、财务负责人参加。6月下旬，区人大常委会领导带领预算工委、财经委对10家区级预算单位的2016年部门决算开展集中调研。

■生态环境综合治理情况专题询问 3月，区人大常委会成立专题监督调研组，制订专题询问工作方案。5月18日，区人大常委会组织召开专题询问准备工作会议，成立“五违四必”（违法用地、违法建筑、违法经营、违法排污、违法居住；安全隐患必须消除、违法建筑必须拆除、脏乱差现象必须改变、违法经营必须取缔）整治、河道水环境治理、环保督察整改、生活垃圾分类减量等4个调研小组，开展明查暗访。6月21日，区人大常委会第五次会议听取区政府关于生态环境综合治理工作情况的报告，并开展专题询问。常委会组成人员和区人大代表就“五违四必”长效管理、河道水环境治理、环保督察整改、生活垃圾分类减量化等进行专题询问，区政府及区城管执法局、水务局等有关部门作答询和回应。会后，常委会城建环保工委形成专题询问情况报告，交区政府研究办理，区人大常委会进行跟踪问效。

■清真食品网点调研 5月25日，区人大常委会领导带领侨民宗工委就区清真食品网点管理情况进行调研。调研组到豫纪斋清真饭店、上海江杨农产品市场，实地查看清真柜台、清真饭店、牛羊肉经营情况，了解清真网点管理和货源供应等情况，听取区民宗办、商务委相关情况汇报。

■防汛防台工作检查 6月8日，区人大常委会领导带领常委会部分组成人员和区人大代表，对区防汛防台工作进行检查。代表们实地检查区防汛物资仓库、宝杨雨水泵站、小沙背涵闸应急抢险项目等处的防汛防台工作情况，座谈听取区防汛指挥部关于区防汛防台工作情况的汇报，针对存在的问题和隐患提出建议。

■政府投资项目调研 6月22日，区人大财经委、常委会预算工委及城建环保工委组织部分区人大代表，对部分政府投资项目进行调研。实地察看国权北路290弄、380弄、460弄住宅修缮项目和泗塘二村16号－17号成套改造项目，听取区房管局关于区住宅修缮和成套改造项目的工作情况汇报。

■美丽乡村建设调研 7月20日，区人大常委会领导带领区人大农业与农村委、部分区人大代表到罗泾镇调研美丽乡村建设情况。实地视察海星村千亩涵养林、千亩鱼塘、村卫生服务站和活动中心等，座谈听取罗泾镇相关工作推进情况。

■《上海市环境保护条例》贯彻情况调研 8月1日，区人大常委会召开会议，对《上海市环境保护条例》（以下简称“条例”）的贯彻实施情况进行调研。区环保局就《条例》贯彻实施情况、环保工作情况作汇报，区建交委、区农委等单位作补充汇报。9月7日，区人大常委会领导带领城建环保工委及部分市、区、镇人大代表开展检查。实地检查上海一冷开利空调设备有限公司环保整治情况、顾村镇盛宅浜水环境治理情况，并听取区环保局、区水务局等单位关于《条例》贯彻和环保工作情况汇报。

■社区公共文化服务建设专题调研 8月30日，区人大常委会领导带领教科文卫工委开展社区公共文化服务建设情况调研。实地考察顾村镇馨佳园社区文化活动中心、宝山国际民间艺术博览馆等，听取区文广影视局关于区社区公共文化建设情况汇报。

■《上海市台湾同胞投资权益保护规定》执行情况调研 9月7日，区人大常委会主任李萍、副主任秦冰带领常委会部分委员及侨民宗工委委员和代表专题调研《上海市台湾同胞投资权益保护规定》执行情况，实地参观台资企业日扬电子有限公司和红石电脑有限公司。台商代表、区台协工委会、区台办分别作介绍和汇报。

■“推动经济转型升级、产业结构调整”专题调研 9月26日，区人大常委会开展“推动经济转型升级、产业结构调整”调研。调研人员现场视察上海发那科机器人有限公司、上海智慧湾科创园等企业及园区。10月24日，区人大常委会开展专题调研，察看上海宝钢包装股份有限公司和上海开利一冷新工厂施工现场，听取区经委关于产业发展情况汇报。

■教育优质均衡发展工作调研 9月29日，区人大常委会召开教育优质均衡化发展工作座谈会，听取各镇情况介绍。10月31日，区人大常委会召开座谈会，教科文卫工委部分委员，部分教育界系统人大代表，中小学、幼儿园、学区负责人参加座谈。11月9日，区人大常委会召开座谈会，教科文卫工委部分委员，区教育局党政班子领导及相关科室、中心负责人参加会议。会议听取区教育局关于区教育发展基本情况汇报。

■生活垃圾分类减量化调研 10月27日，区人大常委会城建环保工委组织部分委员、代表对生活垃圾分类减量化工作情况进行调研。实地察看宝林四村、海江二村等小区生活垃圾分类减量化工作情况，现场观摩生活垃圾分类工作流程演示，观看生活垃圾分类减量化工作宣传展板，听取情况介绍。

■综合交通补短板三年行动计划实施情况调研 11月20日，区人大常委会领导率区人大常委会城建环保工委、部分区人大代表对区综合交通补短板三年行动

计划实施情况进行调研。先后察看顾村综合交通枢纽、友谊西路断头路辟通工程等项目实施推进情况，并座谈听取区建交委关于行动计划实施情况汇报。

（姜金剑）

重要活动

■宝山区委到区人大调研 2月15日，区委书记汪泓，区委副书记周志军，区委常委、组织部长李峻等到区人大常委会进行工作调研。区人大党组书记李萍汇报新一届区人大常委会基本情况、开局工作和2017年工作设想。

■举行拟任命区政府组成人员法律知识考试 3月6日，区人大常委会举行拟任命的新一届区政府组成人员法律知识考试，履行宪法和法律赋予地方国家权力机关的监督权和人事任免权，推动任前考试制度化、规范化。区人大常委会主任李萍到考场并讲话。

■宝山人大网改版上线仪式举行 3月15日，宝山人大网改版上线仪式举行。新版人大网设人大概况、重要会议、决定决议、监督视察、人事任免、走进代表、基层人大、代表履职平台8个主要栏目，其中新增代表履职平台栏目。

■区人大工作研究会第三次会员大会召开 3月16日，宝山区第一届人大工作研究会在区政府办公大楼会议室召开第三次会员大会，区人大常委会主任李萍到会讲话，47名会员出席。会议听取并表决通过会长沈秋余所作的工作报告，副会长周明珠宣布新会员名单，副会长杨卫国宣布退会人员名单；向退会的研究会名誉会长李贵庆、名誉副会长李燕珍赠送纪念品；表决通过关于增补理事的议案。

■市人大常委会到宝山调研检查 4月25日，市人大常委会副主任洪浩率领《上海市消费者权益保护条例》执法检查组到宝山区开展预付卡消费维权专题检查，区领导汪泓、张静、周志军等陪同。检查组先后视察康存公司“乐付宝”模式运作情况，到永琪美容美发门店查看预付卡备案企业发卡、资金存管、纠纷处理等情况；召开座谈会，听取市商务委、市工商局、市金融办、市消保委及相关行业协会情况报告。同日，市人大常委会副主任钟燕群率领市人大常委会人事代表工委、市委组织部相关人员，到宝山区调研市人大代表换届选举有关工作。区领导李萍、李峻等参加调研。4月28日，市人大农业与农村委员会主任委员孙雷一行到宝山区开展新农村建设专项监督调研。区领导李萍等陪同。5月24日，市人大常委会副主任郑惠强到吴淞街道海滨新村居委会开展联系社区活动，听取生活垃圾分类减量等方面的意见和建议。8月29日，市人大常委会副主任沙海林率食品安全第三执法检查组到宝山，与区人大常委会联动开展食品安全执法检查。区人大常委会主任李萍参加，副区长陈云彬陪同检查。检查人员到宝山金篮子新洁蔬菜专业合作社等食用农产品生产经营企业，实地检查食品安全过程控制等方面的情况。区政府汇报贯彻落实《中华人民共和国食品安全法》《上海市食品安全条例》情况，部分企业介绍各自食品安全企业主体责任落实情况。10月23日，市人大代表、副市长许昆林到张庙街道呼玛二村居民区开展联系社区活动，听取《中华人民共和国食品安全法》和《上海市食品安全条例》实施情况等方面的意见和建议。

■区人大常委会到浙江学习考察 5月25日～27日，区人大常委会领导率区人大财经委、常委会预算工委到浙江省平湖市、桐庐县，实地考察新农村建设情况，并就全口径预算审查监督工作与平湖市人大进行座谈交流。 （姜金剑）

代表工作

■组织代表补选 10月16日，区人大常委会召开区八届人大代表补选工作动员会，决定于11月13日在9个选区补选9名代表。11月上旬，区人大常委会领导带领人事工委、代表工委有关负责人，分别走访罗泾镇、友谊路街道等街镇的相关选区，实地查看各选区张榜情况，听取选举工作情况汇报。11月13日，补选区第八届人民代表大会代表工作结束，共依法补选产生9名区八届人大代表。

■代表建议办理 年内，区八届人大代表围绕区中心工作和人民群众关注的热点难点问题，运用“提交代表建议”这一法定形式执行代表职务和反映民意，共提出90件建议、批评和意见，交由区政府各部门承办。建议均在法定期限内研究处理并答复代表。办理结果中采纳和解决的有61件，占67.8%；正在研究和正在解决的有18件，占20.0%；留作参考和暂时难以解决的有11件，占12.2%。代表对办理结果和办理方案表示满意或基本满意的有85件，占94.4%；表示理解的有5件，占5.6%。

■代表履职学习培训 3月23日，区人大常委会代表工委组织杨行、月浦等5个街镇人大联合举办镇人大代表履职学习专题讲座。市十三届人大代表裴蓁和区八届人大代表叶敏作辅导报告。5个镇的人大负责人、人大办公室主任、联络员及镇人大代表共200余人参加学习。4月12日～14日，区人大常委会举办区八届人大代表集中培训班。区人大常委会主任李萍、区七届人大常委会原主任张静等参加。培训人员听取“人大制度与监督法”“人大代表履职路径”“如何提出高质量的代表议案和建议”等辅导讲座和新修订的《上海市食品安全条例》解读报告，围绕闭会期间如何履行好代表职责以及对代表履职的认识等进行分组讨论。4月下旬，区人大常委会领导带领城建环保工委、农业与农村委部分委员到全国人大深圳培训基地开展人大业务工作培训。9月下旬，区人大预算工委、代表工委共同举办镇级预算审查监督实务培训班，各镇人大主席（副主席）、镇人代会财政预算审查委员会成员、镇人大预算审查监督员、办公室负责人及有关工作人员共60余人参加培训。

■开展代表座谈 2月8日，区人大常委会召开代表座谈会，征求代表对常委会2017年工作要点的意见。12月7日，区人大财经委、常委会预算工委召开座谈会，听取社会各界对2018年财政预算编制和审查的意见。部分政协委员、往届人大代表、选民代表参加。12月18日，区人大常委会召开区人大代表座谈会，听取对《区人大常委会工作报告（征求意见稿）》的意见建议。

■开展代表联系社区活动 5月下旬至6月上旬、12月下旬，组织市、区人大代表开展两次联系社区活动，共有590余名市、区人大代表到各自联系的村（居）委会参加联系活动，联系群众6000余人。针对垃圾分类处理、食品安全以及经济社会发展中出现的热点难点等问题开展调研，收回调查问卷3000余份，反馈意见建议3000余条，其中涉及区级职

权的意见建议49件，交区政府办理，采纳和解决的26件，占总数53.1%。

■市人大宝山代表组活动 2月23日，市人大宝山代表团副团长张静率领宝山代表组部分代表到中国人民武装警察部队上海政治学院观摩学习。5月14日，市人大宝山代表组召开专题调研开题会议，邀请来自市社科院、市社联、复旦大学、上海大学的教授和学者一并参与，围绕“社区基层组织建设”这一课题展开交流。7月26日，由宝山选举产生的市人大代表开展联组讨论，就市政府上半年工作进行评议。市人大常委会副主任郑惠强、副市长许昆林，区领导汪泓、范少军、张静等34名市人大代表参加活动。

（姜金剑）

表1　　2017年宝山区人大常委会任免干部情况

会议	任	免
区八届人大常委会第一次会议	王丽燕　区人大常委会代表资格审查委员会主任委员；蔡永平　区人大常委会教科文卫工作委员会主任；牛长海　区人大常委会代表工作委员会主任、人事工作委员会副主任；黄忠华　区人大常委会华侨民族宗教事务工作委员会主任；傅文荣　区人大常委会城建环保工作委员会主任；黄雁芳　区人大常委会预算工作委员会主任；张海宾　区人大常委会人事工作委员会副主任；白洋　区人大常委会华侨民族宗教事务工作委员会副主任；王新民　区人大常委会预算工作委员会副主任；姚莉　区人大常委会代表工作委员会副主任；杨吉　区人大常委会教科文卫工作委员会副主任；邵琦　区人大常委会友谊路街道工作委员会主任；张未劼　区人大常委会吴淞街道工作委员会主任；张建忠　区人大常委会友谊路街道工作委员会副主任；栾国强　区人大常委会吴淞街道工作委员会副主任；饶开清　区人大常委会张庙街道工作委员会副主任；牛长海　区人大常委会代表资格审查委员会副主任委员；孙兰、李娟、邵琦、曹阳春　区人大常委会代表资格审查委员会委员；马延斌、王葆华、朱卫杰、刘雁、杨小琴、邹和建、陆军、周剑平、徐军、唐丹　区人大常委会教育科学文化卫生工作委员会委员；刁国富、卞美娟、冯德、朱才福、沈留芳、张汉谦、陈忠、赵福清、周远航、曹玉兰、曹锦根、蔡鸿杰　区人大常委会城市建设环境保护工作委员会委员；王平、刘智刚、李成斐、张正祥、陈亚萍、顾英、黄文斌、智慧、鲍东兴、魏银发　区人大常委会华侨民族宗教事务工作委员会委员；孙兰、李娟、邵琦、施永根、曹阳春　区人大常委会人事工作委员会委员；王倩、朱永其、朱凯凯、朱顺彪、沈迎春、张清、饶开清、姚卫青　区人大常委会代表工作委员会委员；王睿、叶敏、朱兰、刘丙章、许金勇、沈健、张帆、袁国平、夏萌、陶金华、彭青云　区人大常委会预算工作委员会委员	
区八届人大常委会第二次会议	李远锋　区人民政府办公室主任；陆继纲　区发展和改革委员会主任；夏永军　区经济委员会主任；叶强　区商务委员会主任；袁惠明　区建设和交通委员会主任；康锐　区科学技术委员会主任；常积林　区农业委员会主任；蒋伟民　区国有资产监督管理委员会主任；李晓惠　区卫生和计划生育委员会主任；黄辉　上海市公安局宝山分局局长；商志高　区监察局局长；贡凤梅　区民政局局长；沈海敏　区司法局局长；黄雅萍　区人力资源和社会保障局局长；李岚　区财政局局长；张晓宁　区审计局局长；俞晟　区统计局局长；杨立红　区教育局局长；王一川　区文化广播影视管理局局长；蒋碧艳　区体育局局长；石纯　区环境保护局局长；王静　区规划和土地管理局局长；徐芃　区住房保障和房屋管理局局长；徐荣森　区绿化和市容管理局局长；陈健　区城市管理行政执法局局长；李强　区水务局局长；刘建宏　区民防办公室主任；仲军　区安全生产监督管理局局长；顾瑾　区市场监督管理局局长；俞翔海　区人民法院立案庭副庭长；侯利兵　区人民法院民事审判第三庭副庭长；戴筱岚　区人民法院民事快速裁判庭副庭长	侯利兵　区人民法院民事快速裁判庭副庭长；戴筱岚　区人民法院民事审判第三庭副庭长；吴劲　区人民法院立案庭副庭长；陶婷婷　区人民法院淞南人民法庭副庭长、审判员
区八届人大常委会第三次会议		李小年　区人大常委会委员、区人大财政经济委员会副主任委员（辞）
区八届人大常委会第四次会议		
区八届人大常委会第五次会议	陶华良　区人民代表大会常务委员会城建环保工作委员会副主任；羊焕发　区人民法院副院长、审判委员会委员、审判员；崔彦　区人民法院月浦人民法庭庭长	唐春雷　区人民法院副院长、审判委员会委员、审判员；陆士忠　区人民法院月浦人民法庭副庭长
区八届人大常委会第六次会议	徐子良　区人民法院副院长、审判委员会委员、审判员	金正华　区人民法院审判委员会委员、审判员
区八届人大常委会第七次会议	徐敏芳　区人民法院审判委员会委员	
区八届人大常委会第八次会议	梅勇　区农业委员会主任；王丽辉、王经珍、苏丹、杨斌、范钦召、王宇、严峰、李媛媛、杨毅炯、张庆刚、张国滨、陈凤琴、郑霄含、胡莎、韩亮、童翔燕　区人民法院审判员；李伟钰、秦伟、徐暘彪　区人民检察院检察员	常积林　区农业委员会主任；蒋碧艳　区体育局局长
区八届人大常委会第九次会议	孙兰　区体育局局长；修燕　区人大常委会张庙街道工作委员会主任；周皓　区人民法院未成年人案件综合审判庭副庭长；万松、王琦、刘萍、张应林、周亚平　区人民检察院检察员	陆春萍、孙兰　区人大常委会委员（辞）；周皓　区人民法院刑事审判第一庭副庭长；吴隽　区人民法院未成年人案件综合审判庭庭长；徐敏芳　区人民法院刑事审判第二庭庭长；黄忠　区人民法院行政审判庭庭长、审判员

（姜金剑）

一等奖：《宝山寺圣光》 魏佳安 / 摄

上海市宝山区人民政府

■编辑　吴思敏

综述

■概况　2017 年，宝山区学习贯彻习近平新时代中国特色社会主义思想，围绕“两区一体化升级版”发展目标，坚持稳中求进工作总基调，主动适应经济发展新常态，践行新发展理念，着力推进改革发展稳定各项工作，全区经济社会保持平稳健康发展态势。全年完成区地方财政收入 151.1 亿元，比上年增长 10.8%，超出年初预定目标 2.8 个百分点；实现增加值 1147 亿元，增长 6.5%；完成固定资产投资 379 亿元，增长 11%；完成商品销售总额 4390.7 亿元，增长 20.5%；完成社会消费品零售总额 666.7 亿元，增长 3.8%；城镇登记失业人数控制在 2.83 万人以内；居民人均可支配收入增长 9.1%。

■加大产业转型力度　加快产业升级步伐，依托重大项目、重点载体，集聚优势产业，集中启动总投资近 300 亿元的 20 个重点产业项目，新增 2 家跨国公司总部，克来机电、屹丰汽车等项目实现竣工，富驰高科总部、华伟技术表面等项目开工，超导电缆、华域汽车、博泰车联网等项目加快推进，战略性新兴产业（制造业部分）占规模以上工业产值比重达到 26.4%。信息服务业、文化创意产业、生产性服务业营业收入增速比上年分别达 59.3%、28.7% 和 28.7%。优化“三线五园”（三线即地铁一号线、三号线、七号线，五园即宝山工业园、宝山城市工业园、上海机器人产业园、月杨工业园、罗店工业园）布局，出台“租税联动”等政策措施，66 个重点服务业载体单位面积税收达 1077 元/平方米，增长 55.4%，新增 7 个亿元载体。按期启动北郊未来产业园先行项目，推进科技绿洲项目，上海机器人产业园发那科、鑫燕隆等一批机器人项目加快集聚。推进产业结构调整，减少经济增长对房地产、劳动密集型产业的依赖，调整盘活太平洋机电、科洛尼金属等 26 个工业园区低效地块，创新形成厂房不做灭失的土地收储模式。完成 92.1 公顷集建区外减量化任务，腾出土地 80 公顷（1200 亩）。加大节能降耗工作力度，单位增加值能耗下降 6.4%。加强区域统筹，围绕招商机制、规划布局、土地资源、产业准入、政策服务、投促队伍等方面加强“六个统筹”，形成“一意见两办法两清单”（即区域统筹实施意见，产业项目准入评估办法、产业项目招商统筹奖励办法，区重点发展产业指导目录、区产业准入负面清单）等政策体系。严把土地供应和产业准入关，建立区、镇两级投资促进中心，制定产业项目准入评估办法和产业负面清单，评估项目核准、土地出让、厂房出租、存量资源转型等内容，避免产业二次转型。加大规划和政策保障力度，初步形成四大主体功能产业（东部片区：国际航运中心北部片区；南部片区：科技商务集聚片区；中部片区：生产性服务业集聚区；北部片区：先进制造业片区）布局规划。加强政策统筹服务，完善“1 + 9”产业扶持政策，加大对机器人等重点产业的支持力度。整合招商资源要素，启动建设“三库一平台”（即招商资源数据库、重点项目数据库、重点企业数据库，区域招商管理服务信息平台），整合全区土地、载体、政策等经济信息资源，动态跟踪工业用地、厂房、楼宇产出效益，实现资源汇聚和要素统筹。提升经济活力，聚焦产业延伸、金融助力，增强经济发展后劲。招商引

表 1　　**2017 年宝山区重大产业项目**

序号	所属区域	项目名称
1	航运发展区（友谊）	临江商业商务中心
2	航运发展区（友谊）	金富门城市更新
3	航运发展区（友谊）	华域亚太研发中心
4	大场镇	昇 park（光华）
5	淞南镇	青创项目（东浩兰生）
6	淞南镇	上海国际能源创新中心（一期）
7	淞南镇	上海芳草地（B 地块）
8	高境镇	保温瓶厂功能调整（一期）
9	顾村镇	上海智慧湾（二、三期）
10	顾村镇	中铁工业改扩建研发用房
11	顾村镇	亚太集创厢（亚太集装箱功能调整）
12	顾村镇	鑫燕隆汽车表面技术（二期）
13	杨行镇	智慧源众创社区（济光学院）
14	罗店镇	宝山 U 中心（罗店旭辉）
15	罗店镇	中集产城融合项目
16	月浦镇	美钻石油海洋装备产业基地
17	宝山工业园区	富驰高科总部
18	宝山工业园区	金地研发总部
19	宝山工业园区	华伟技术表面
20	城市工业园区	城市科技绿洲

资势头良好，全区新增工商注册企业30155户，其中注册资本5000万元以上的企业855户。外贸进出口总额、合同利用外资分别增长41.5%、199%，增幅均位列全市第一位。推进招大引强，与宝武、招商局、中国能源、百联等产业集团签订战略合作协议，成功引进百安居、中机节能、中机智慧等总部经济。强化区镇联动招商模式，举办产业互联网高峰论坛、创新创业大赛等系列活动。“以商引商”取得实效，成功引进积成能源、亿阳信通等一批项目。优化“基金+基地”模式，发挥双创投资中心辐射效应，双创科技投资中心、双创阖银等13家总规模达百亿元的基金公司落地。新增21家上市挂牌企业，全区总数达96家，其中战略性新兴产业企业比重达60%。

■加快优化城市功能建设 持续提升城乡一体水平，统筹推进城市规划、建设和管理，有序推进重大工程建设。加强区域交通路网建设，康宁路建成通车，G1501A段、轨道交通15号和18号线开工建设，G1501越江隧道、S7公路、军工路完成节点目标，深化沪通铁路前期工作，潘广路、杨南路等大居外配套道路基本建成，国权北路和陆翔路—祁连山路等区区对接道路实现开工，建成环镇南路等6条微循环道路。优化公共交通和静态交通，新辟调整13条公交线路，新增9个共享停车场和420个共享泊位，建成公共充电桩1962个。完善基础设施配置，泰和污水处理厂、大康变电站正式开工，基本建成“5+1”排水系统（即南大排水系统、乾溪排水系统、何家湾排水系统、盛宅排水系统、虎林排水系统以及庙彭排水系统）。加快转型市级重点板块，南大地区进入征收补偿和启动开发接续期，国有企业、集体企业、居农民征收签约率分别达91.2%、99.8%和92%，3364套安置房交付使用。启动祁连山路等骨干道路建设，建成文海南路一期等2条道路，1个社区服务中心及1家医院竣工验收。吴淞工业区转型开发完成结构规划成果并上报审批，形成工业遗存保护与城市更新方案，启动吴淞煤气厂等部分区域单元控详规划编制。推进先行先试项目，上海国际能源创新中心一期实现开工，吴淞口创业园创建成为“上海市双创基地”，推动上海大学美术学院落地。继续深化城乡协调发展，制定城乡一体化发展升级版的“658”指标体系，基本完成区域总体规划编制。统筹推进大居建设、配套和管理工作，罗店大居市属保障性住房交付41万平方米，4520户居民入住。启动建设顾村拓展区5个地块，胜通、共康、祁连基地14条市政道路和7所学校全部建成。推进老镇旧区改造，86万平方米住宅修缮工程全部竣工。基本完成6个“城中村”改造动迁，庙行康家村成为“城中村”规划调整后的全市首个开工项目，顾村老集镇等完成安置房基地认定，顾村杨邢宅等按期推进规划调整。深化农村改革，农村承包地确权工作通过市级验收，罗店镇镇级产权制度改革基本完成。加强“村经委托镇管”，94个村完成分账管理。推进美丽乡村建设，成功创建2个市级美丽乡村示范村，罗店镇被列为“第三批国家新型城镇化试点地区”，罗泾镇入选“全国第二批特色小镇”。

■强化生态环境治理 提升城市宜居程度。突出生态优先和绿色发展，聚焦天蓝、水绿、岸洁目标，加快补齐城市发展短板，区域生态环境明显改善。超额完成“五违”（违法用地、违法建筑、违法经营、违法排污、违法居住）整治任务。坚持“三个必拆”（集中成片违法建筑必拆，对群众反映强烈、脏乱差现象严重区域内的违法建筑必拆，对存在严重消防安全隐患的“三合一”市场违法建筑必拆），累计拆违1563.8万平方米，总量位居全市第二名，整治违法用地240.94公顷（3614.1亩）、违法排污635处，取缔违法经营户1202家，清退违法居住人口37982人，消除安全隐患1878处。坚持“军地协同”，配合推进驻区部队停止有偿服务，536个项目全面完成。坚持长效管理，将“五违”整治与中小河道治理、“城中村”改造、人口调控等工作相结合，创新运用“网格化+”等管理手段，落实“五违”增量“零报告”制度。加强建筑垃圾分类处置消纳，设置60公顷（900亩）临时中转堆放场所，建成3处资源化利用场所。推进中小河道治理，全面落实“河长制”，470名河长挂牌上岗，覆盖全区788条名录内河道。启用“河长微信直通车”，累计处置中小河道治理相关问题1342个。推动水岸共治，关停36处无证码头和8个规模化养殖场，完成1481个点源纳管、50公里污水二级管网建设，实现1328户农村生活污水集中处置。推进河道整治工程，聚焦221条黑臭河道实施工程性措施，“1+12”（“1”为国考断面，“12”为2017年实现达标的市考断面，共有16个涉及考核的市考断面）考核断面实现动态达标，中小河道基本消除黑臭，新增水域面积24.21公顷（363.1亩）。完善绿色生态功能，推进“五个100”（即100个公园、100个街心花园、100棵古木名树、100公里的百姓绿色步道和100条林荫大道）生态绿化工程，新建各类绿地128.6公顷，建成立体绿化3万平方米，43公里绿色步道全线贯通，基本完成355公顷外环林带生态专项建设，全区森林覆盖率达16.2%。提升环境执法硬度，在全市率先完成环保违法违规建设项目整治，累计清理4877家企业。完成第六轮环保三年行动计划和首轮清洁空气行动计划，降尘量、PM2.5浓度分别下降9.8%、14.6%。

■优化公共服务质量 坚持城乡统筹、均衡优质，完善多元化、全方位、广覆盖的公共服务体系，提升人民群众的安全感、幸福感和满意度。（1）加强就业和保障，推进第二轮创业型城区创建，启动“满意100”人才集聚工程（指宝山区为贯彻落实“上海人才新政30条”提出的具体措施之一，共分为“1”“0”“0”三个板块：“1”个人才新政体系，“0”距离沟通平台，“0”障碍服务机制），推进就业扶持工作，全年帮扶引领719人成功创业。举办就业训练工厂、青年职业训练营、“春风行动”等活动，帮助839名长期失业青年实现就业创业。出台创业扶持“新8条”（即新出台的《宝山区促进创业带动就业实施意见》共有优秀创业项目落地补贴、创业带动就业补贴等8条新政）等政策，新增就业岗位22375个，“就业困难人员”按时安置率达100%。出台“1+7”（即《关于印发<宝山区贯彻落实“上海市被征地农民集体所有土地农业人员就业和社会保障办法”的实施意见>的通知》及7个配套文件）被征地人员社会保障政策，征地养老人员生活费、城乡居民月基础养老金分别提高18.4%、13.3%。顾村镇非公企业工会改革获全国总工会肯定和推广，劳动人事争议仲裁案件按时办结率达100%。优化养老服务体系，新增养老床位571张，新建4家老年人日间照料中心、4家长者照护之家。推进“银龄居家宝”等惠老项目，推进老年照护统一需求评估、高龄老人医疗护理计划试点工作。加大住房保障力度，推进租赁住房供地和建

设，安置长期在外过渡动迁居民 1500 户，清理整顿 27 个“类住宅”项目。（2）社会事业更加均衡优质。坚持以“学陶师陶”思想为引领，加快推进教育综合改革，秋季高考公办学校本科达线率提升 8 个百分点，全区师生获国家级以上奖项 102 个、市级奖项 412 个。优化教育资源规划布局，新建、改扩建学校 7 所，推进“全国责任督学挂牌督导示范区”创建工作。深化医药卫生体制改革，全面取消公立医院药品加成，成立肿瘤医院宝山防治医联体、宝山—新华儿科医联体。通过“全国健康促进区”评估和“国家卫生区”复评审。深化“文艺之花”内涵，成功举办上海樱花节、陈伯吹国际儿童文学奖、“以慈化瓷”两岸陶艺文化交流展等各类活动 1.62 万场，参与市民 240 万人次。新增文体设施 83 个，上海淞沪抗战纪念馆二期、杨行体育中心、罗店大居体育中心等重大文体工程加快推进。妇女儿童、红十字、残疾人、慈善事业稳步发展，加强民族、宗教、侨务、对台、对口支援、档案史志等工作。（3）强化社会治理创新，完成住宅小区综合治理三年行动计划，“创宜居社区、建美好家园”活动覆盖全区 740 个小区，张庙街道获“中国人居环境特例奖”。完成 854 万平方米二次供水设施改造任务，增设停车位 1.39 万个，全面完成政府十大实事项目。创新推出“互联网 +”社会治理新平台“社区通”，实现居村委上线全覆盖。发挥“网格化 +”综合平台作用，开展“网格达标”创建和“星级管理网格”创优，“12345”热线工单办理综合考评在全市名列前茅。优化“镇管社区”模式，首批 4 个基本管理单元“两委一中心”（即基本管理单元社区党委、社区委员会、社区中心）均有效运转，“3 + 3”（即社区事务受理、卫生服务、文化活动 3 个服务功能，以及城市管理、市场监管、公安警力等 3 个管理功能）资源全部配置到位并通过市级验收。（4）城市运行总体安全有序。全面落实安全生产责任体系，开展消防、道路交通、建筑施工、危险化学品、人员密集场所等重点领域的隐患排查整治，严格落实挂牌督办和“黑名单”制度。创建“市民满意的食品安全城区”，新建 5 个标准化菜市场和 50 家智能微菜场，建立重要产品质量溯源管理制度，推行驻场监管机制，整治无证无照食品生产经营户 3216 家。完善社会治安防控体系，推进“平安宝山智联网”和“雪亮工程”建设，全区 407 个小区的视频监控系统实现联网运行，张庙街道成功创建“国际安全社区”。开展交通违法行为大整治，全区道路交通死亡事故、火灾事故分别下降 9.5%、9.6%。深化大调解工作机制，一批突出信访矛盾得到化解。

■推进政府自身改革 提升政府治理效能，推进“放管服”改革。加大简政放权力度，全面实施“五证合一”（即营业执照、组织机构代码证、税务登记证、社会保险登记证和统计登记证）登记制度、“两证整合”（即个体工商户营业执照和税务登记证两件整合）改革，建立跨部门企业准入“单一窗口”制度和全市首个劳务派遣“证照同办”窗口，推广“容缺”受理机制，企业审批时间和审批材料实现压减。优化建设项目审批流程，审批时间在法定时限基础上压缩三分之一。完成行政审批事项调整，行政审批事项由 592 项减少为 581 项。强化事中事后监管，开展“双随机、一公开”（即在监管过程中随机抽取检查对象，随机选派执法检查人员，抽查情况及查处结果及时向社会公开）工作，梳理形成全区 114 项监管事项，随机抽查覆盖率达 100%。升级事中事后综合监管平台功能，发布预警信息和联合惩戒信息 9436 条。提升政务服务效能，推行“互联网 + 政务服务”，实现网上政务大厅与行政服务中心、街镇社区事务受理中心一体化联动。落实“三个一批”（即当场办结一批，提前服务一批，当年落地一批）改革，确定 210 个当场办结事项、36 个提前服务事项和 84 个当年落地项目。提升依法行政水平，落实中央环保督察和国家土地督察、海洋督察、安全生产督查等工作要求，正确履行政府法定职责。严格执行“三重一大”（即重大事项决策、重要干部任免、重要项目安排、大额资金的使用，必须经集体讨论做出决定）制度，提高政府工作规范化、科学化水平。加大政府信息公开力度，全面公开区镇两级政府预决算、“三公”[即公务用车购置及运行费、因公出国（境）费、公务接待费]经费以及非涉密部门预决算。严格贯彻中央八项规定精神，规范公务接待和会务支出标准。推进“七五”普法。落实各级领导领衔办理工作制度，办理 299 件人大代表建议和政协提案，代表和委员对办理结果表示满意和基本满意的占 98%，表示理解的占 2%。深化国资国企等改革，推进国资国企战略板块布局调整，启动新宝山资产经营有限公司综合改革，临港新业坊城工科技等混合所有制企业成立，国有资产保值增值率保持在 111% 以上。深化公共财政制度改革，优化支出结构，区本级用于民生保障、社会事业、经济发展和城市管理的投入达 151.3 亿元，占区本级支出的 80%。加强对重点部门、重点资金、重大项目的审计监督，推进审计结果公开。（徐 杰）

重要政事和决策

■对接自贸试验区建设 宝山区“产业发展专项资金管理平台对接诚信平台和事中事后监管平台”案例，作为全市第一批自主改革创新经验，列入市政府自贸区改革联动方案，并在全市推广。宝山区“加快创新拓展邮轮产业链，大力培育发展新动能”典型经验做法成为上海市落实国务院第四次大督查 6 个典型案例之一。邮轮经济实现延伸发展，吴淞口国际邮轮港共接靠邮轮 466 艘次，接待游客 292 万人，稳居亚洲第一位、全球第四位。拓展邮轮经济产业链，上游加快与中船集团共建国际邮轮产业园，推进邮轮建造配套企业。中游加快与地中海邮轮公司等打造邮轮总部基地，成功引进地中海邮轮船务、中船集艾邮轮科技等 13 家邮轮相关企业，总数达 50 余家。下游加快创新拓展邮轮服务，邮轮港后续工程基本完工，“智慧邮轮港”“绿色邮轮港”加快建设。“诺唯真喜悦号”“盛世公主号”成功首航。国际邮轮船供实现零的突破，完成 20 个航次共 76 个国际货柜供船业务。成功打造具有“境内下单，境外提货”功能的邮轮旅游跨境交易平台和“邮轮直通车”服务，启动“邮轮船票”试点。举办上海邮轮旅游节、2017Seatrade 亚太邮轮大会等重大活动，扩大邮轮品牌影响力。

■推进科技创新中心重要功能区建设 制定实施进一步推进大众创业万众创新实施方案，加快营造有利于创业创新的生态环境。加快科技成果转化，32 个项目获上海市高新技术成果转化项目认定，31 个项目获张江专项资金支持。石墨烯平台升级成为全市首批研发与转化功能型平台，首批 3 个中试项目进入中下游市场试用，19 家企业注册宝山，45 个研发团队洽谈合作。石墨烯产业技术功能型平台、鑫燕隆汽车智能装备两家企业参与全国双创周上海主场主题展示。加快建设超导、物联网等功能型平

台，超导电缆产业化项目实现投产。中国3D打印文化博物馆在智慧湾开馆。提升张江宝山园能级，园内新增工商注册企业5595家，增长78%，占全区新增注册企业数的25%；实缴税费总额75.1亿元，增长29.7%，高于全区4个百分点，占全区的20.2%；固定资产投资82.6亿元，增长265.5%，占全区的34%。推进科创载体建设，打造“环上大科技创新圈”，建设“上大—宝山”军民融合产业园，推动海隆集团、保集e智谷等一批企业与交大、上大等科研院所开展科技创新合作。创新资源加速集聚，新增高新技术企业70家，增长28%，总数达320家。复控华龙、美钻能源等10个项目获“上海市科技进步奖”。推进重型燃气轮机、高分辨率专项、无人艇等国家科技重大攻关项目落地。发挥双创投资中心的辐射效应，双创科技投资中心、双创阎银等13家基金公司落地，总规模达310.4亿元。

表2　　2017年宝山区落地基金公司情况

序号	基金公司	总规模（亿元）
1	上海双创投资管理有限公司	1.0
2	上海双创投资中心（有限合伙）	30.1
3	上海双创宝励股权投资管理合伙企业（有限合伙）	1.1
4	中保投双创上海城市发展股权投资基金合伙企业	150.1
5	上海双创集银企业管理中心（有限合伙）	10.0
6	上海襄银企业管理中心（有限合伙）	10.0
7	上海双创贺银企业管理中心（有限合伙）	20.0
8	上海双创宝励生物医药中心（有限合伙）	10.0
9	上海双创宝励能源技术中心（有限合伙）	5.0
10	上海双创宝励医健企业管理中心（有限合伙）	8.0
11	上海双创宝励信息技术中心（有限合伙）	5.0
12	上海双创阎银企业管理中心（有限合伙）	30.0
13	上海双创科技投资中心（有限合伙）	30.1
合　计		310.4

■提升社会保障水平　扩大社会保障覆盖面，全区城乡居民参保覆盖率达98.1%。在全市最早出台“1+7”（《关于印发<宝山区贯彻落实“上海市被征收农民集体所有土地农业人员就业和社会保障办法”的实施意见>的通知》及7个配套文件）被征地人员社会保障区级配套政策，征地养老人员生活费、城乡居民月基础养老金分别提高18.4%、13.3%。推进医保新政落地实施，异地就医结算工作得到国家人社部肯定。深化完善“四位一体”（共有产权房、公租房、廉租房、动迁安置房）住房保障体系，新增230套公租房，共有191户廉租住房受益家庭，做到“应保尽保”。建立租购并举的住房制度，多渠道供应租赁住房，制订《“代理经租”备案流程》，率先在全市实行“代理经租”企业报备工作，引进“代理经租”机构31家，筹措房源7862套，启动全区第一个区筹公租房“霄云湾”项目的供应工作，分配率达90.9%，其“绿色环保、互联网+”智慧社区获评首批“上海市公共租赁住房管理服务创新示范项目”之一。成套改造竣工房屋2幢，面积0.55万平方米，开工10幢房屋。完成10.1万平方米老旧住房安全隐患处置工作，清理整顿27个违规商业办公项目。

■加快新型城镇化建设　围绕“两区一体化升级版”奋斗目标，出台实施《加快推进城乡发展一体化的若干意见》，明确提出“658”指标体系，重点聚焦城乡空间布局、产业发展、生态环境、基础设施、公共服务、社会治理“六个一体化”，推进落实58项具体指标。基本完成新一轮区域总体规划编制。推进罗店镇国家新型城镇化综合试点，出台实施《宝山区（罗店镇）开展国家新型城镇化综合试点工作实施方案》，重点围绕建立多元化可持续城镇化投融资机制、完善农村宅基地管理等方面探索突破。罗泾镇成功获批“全国第二批特色小镇”，着力打造“长江口绿色小镇”。

■完成2017年区政府十大实事项目（共21项）

（1）目标：“智联门”工程——完成“平安宝山智联网”200个居民小区楼道门智能化管理系统建设。完成情况：全区共安装完成200个小区，验收后均已投入使用。全年建设任务完成率达100%，开展试运行工作，进行系统测评及验收工作、总结工作经验。

（2）目标：为部分老旧小区安装火灾故障电弧探测装置和为全区居（村）委微型消防站队员开展消防业务培训。完成情况：全部完成2000套电弧火灾探测装置的安装并调试，全部完成3000名微型消防站队员培训。

（3）目标：完成2000年至2001年间投入使用的居民住宅小区老旧电梯安全评估。完成情况：完成年度内老旧电梯安全评估工作总结，上报区政府。

（4）目标：完成老旧公房燃气内管（涉及淞南、共康地区21238户）改造。完成情况：累计完成改造21238户，完成改造总量的100%，竣工验收工作完成。

（5）目标：完成814万平方米住宅小区的二次供水设施改造。完成情况：完成814万平方米二次供水改造。

（6）目标：在全区开展电力表前改造（光明工程）。完成情况：超额完成5万户年度目标，共完成户数13.06万户（包括普通商品房）。

（7）目标：帮助长期失业青年实现就业760人。完成情况：帮助850名长期失业青年实现就业创业，完成年度目标的111.8%。

（8）目标：城镇登记失业人数控制在28300人以内。完成情况：城镇登记失业人数26230人，控制在28300人以内。

（9）目标：为10万职工（会员）送专享基本保障计划。完成情况：共为111058名职工（会员）送专享保障。

（10）目标：新（改）建5家标准化菜市场。完成情况：完成5家菜场建设工作，并对外试营业（待验收）。

（11）目标：新建50个社区微菜场。完成情况：微型菜场累计投入使用50个，完成全年任务。

（12）目标：新增养老床位478张。完成情况：新增养老床位571张，超额完成93张。

（13）目标：新增养老机构内设医疗机构5家。完成情况：完成7家养老机构内设医疗机构，超额完成2家。

（14）目标：新增4家“长者照护之家”。完成情况：完成4家长者照护之家建设。

（15）目标：建设 10 个睦邻互助点。完成情况：完成项目建设。

（16）目标：推行养老服务包。完成情况：完成对友谊街道、庙行镇 2 家试点单位的验收。

（17）目标：开展残疾人居家养护（对区内约 400 名享受上海市重残无业人员最低生活保障、有居家养护需求的持证残疾人提供居家养护服务）。完成情况：残疾人居家养护累计完成 400 人，完成全年目标。

（18）目标：开展残疾人健康体检（为区内约 5000 名有体检需求的持证残疾人提供健康体检）。完成情况：全年累计完成 5000 人，完成全年目标。

（19）目标：完成区内 25 片社区公共运动场更新维修。完成情况：25 片运动场全面竣工交付，并对外开放。

（20）目标：完成 20 个“一村一居一舞台”社区文化平台建设及功能提升。完成情况：完成 20 个“一村一居一舞台”建设，并组织验收通过。

（21）目标：区教育单位集中应急预防与指挥系统平台一期建设和全区幼儿园及中小学校门口安全监控管理系统建设。完成情况：项目完成。　（徐　杰）

表 3　　2017 年宝山区政府常务会议重要议题

常务会议	议　题	召开时间
第 1 次	一、听取关于 2016 年度“12345”市民服务热线工作的情况汇报 二、听取关于《2016－2018 年宝山区推进林业健康发展促进生态文明建设的若干政策措施》的情况汇报	1 月 19 日
第 2 次	一、听取关于区“两会”期间人大代表建议和政协委员提案办理的情况汇报 二、听取关于 2017 年中小河道整治工作进展的情况汇报 三、听取关于 2017 年“五违四必”整治工作进展的情况汇报 四、听取关于编制《2017 年宝山区经济工作任务清单》的情况汇报	2 月 10 日
第 3 次	一、听取关于顾村公园举办“2017 上海樱花节”的情况汇报 二、听取关于《宝山区关于推进供给侧结构性改革的实施意见》的情况汇报 三、听取关于《宝山区进一步推进大众创业万众创新实施方案》的情况汇报 四、听取关于宝山区创建全国健康促进区的情况汇报 五、听取关于宝山区控源截污纳管攻坚战实施方案的情况汇报 六、听取关于加快推进二次供水改造的情况汇报	2 月 23 日
第 4 次	一、研究“五违四必”整治、中小河道综合整治、环保违法违规建设项目清理整治等有关工作 二、听取关于贯彻落实市安委会全体（扩大）会议暨市安全生产工作会议的情况汇报 三、听取关于建立和完善规划土地管理有关机制的情况汇报 四、听取关于宝山区邮轮滨江带 2017 年重点工作的情况汇报	3 月 1 日
第 5 次	一、听取关于宝山区加强综合交通管理依法整治交通违法行为推进工作方案的情况汇报 二、听取关于宝山区食品药品安全工作及建设市民满意食品安全城区的情况汇报 三、听取关于宝山区第二届区长质量奖评选工作推进的情况汇报 四、听取关于宝山区落实高考改革工作的情况汇报	3 月 9 日
第 6 次	听取关于调整被征地人员社会保障制度的情况汇报	3 月 17 日
第 7 次	一、听取关于宝山区深化拓展城市网格化综合管理工作的情况汇报 二、听取关于 2017 年宝山区重大工程建设推进情况的汇报 三、听取关于 2017 年宝山区一季度经济运行情况分析及重大产业项目推进情况的汇报 四、听取关于 2017 年宝山创新创业大赛的情况汇报 五、听取关于 2017 年吴淞工业区转型发展重点工作安排的情况汇报	3 月 23 日
第 8 次	一、听取关于 2017 年度区“1＋9”支持产业发展专项资金使用计划编制工作的情况汇报 二、听取关于新一轮支持产业发展“1＋9”政策修订有关情况的汇报 三、听取关于宝山区城市管理综合执法工作联席会议实施方案的情况汇报 四、听取关于区政府与招商局集团签订战略合作框架协议的情况汇报	3 月 31 日
第 9 次	听取关于本区 2017 年对口支援与合作交流工作项目的情况汇报	4 月 7 日
第 11 次	一、学习传达贯彻上海市法治政府建设推进工作电视电话会议精神 二、听取关于 2017 年宝山区审计工作任务及推进情况的汇报 三、听取关于 2017 年宝山区防汛防台工作的情况汇报 四、听取关于宝山区 2017 年一季度网格案件处置和“12345”热线办理工作的情况汇报 五、听取关于规范道路两侧公共开放区域停车管理实施意见的情况汇报 六、听取关于进一步加强宝山区建筑垃圾综合治理的情况汇报 七、听取关于进一步提升服务业载体功能品质有关情况的汇报	5 月 5 日
第 12 次	一、听取关于做好我区当前安全生产工作认真迎接国务院安全生产巡查有关情况的汇报 二、听取关于宝山区 2017 年全面深化改革工作要点的情况汇报 三、听取关于宝山区全面对接科技创新中心建设 2017 年重点工作安排的情况汇报 四、听取关于宝山区支持产业发展专项资金管理联席会议 2017 年度第四次联席会议会审的情况汇报 五、听取关于宝山区贯彻落实中央第二环境保护督察组督察反馈意见整改方案的情况汇报 六、听取关于张江高新区宝山园空间调整的情况汇报 七、听取关于梵王宫等文保单位修缮工作的情况汇报 八、听取关于 2017 年公共文化事业发展专项资金安排的情况汇报	5 月 18 日
第 13 次	一、听取关于宝山区庆祝建军 90 周年双拥系列活动方案的情况汇报 二、听取关于区政府与中船集团、芬坎蒂尼集团拟签订战略合作意向书的情况汇报 三、听取关于区政府与地中海邮轮拟签署战略合作谅解备忘录的情况汇报	5 月 24 日

（续表）

常务会议	议　题	召开时间
第 14 次	一、学习传达贯彻全国推进简政放权放管结合优化服务改革电视电话会议精神 二、学习传达贯彻国务院安委会安全生产巡查动员会精神 三、听取关于取消和调整行政审批事项有关工作的情况汇报 四、听取关于《宝山区关于构建和谐劳动关系的实施意见》的情况汇报	6 月 14 日
第 15 次	一、听取关于制定宝山区加快推进城乡发展一体化升级版指标体系及年度工作目标的情况汇报 二、听取关于宝山区（罗店镇）开展国家新型城镇化综合试点工作实施方案的情况汇报 三、听取关于推进老旧住宅小区物防技防设施建设及改造升级工作的情况汇报	6 月 23 日
第 16 次	一、听取关于宝山区推进国家卫生城区复评工作的情况汇报 二、听取关于 2018 年部门预算编制工作的情况汇报 三、听取关于重新核定顾村公园养护和管理运营经费的情况汇报 四、听取关于宝山区加强综合交通管理实施方案的情况汇报 五、听取关于进一步加强道路停车管理工作的情况汇报 六、听取关于进一步推进宝山区公共安全视频监控共享平台建设的情况汇报 七、听取关于修改完善《宝山区社区公益服务扶持引导专项资金使用和管理办法（试行）》的情况汇报	6 月 28 日
第 17 次	一、部署关于切实做好防暑降温、安全生产以及夏季期间群众普遍关心问题回应处置工作、做好近期应急值守工作、做好“五违四必”安全生产与安全管理有关工作 二、听取关于贯彻落实《上海市食品安全条例》的情况汇报 三、听取《区政府 2017 年上半年工作情况的报告》起草工作的情况汇报 四、听取关于 2017 年上半年国民经济和社会发展计划执行的情况汇报 五、听取关于宝山区 2016 年区本级决算及 2017 年上半年预算执行情况的情况汇报 六、听取关于束里桥国家储备粮中心库改造有关情况的汇报 七、听取关于《宝山区科普经费管理办法》、《宝山区科普经费管理实施细则》修订情况的汇报 八、听取关于确定整体租赁公共租赁住房企事业单位名单的情况汇报 九、听取关于进一步完善区属公租房申请审核条件的情况汇报 十、听取关于市政府实事项目存量养老机构安全改造工作的情况汇报 十一、听取关于建筑垃圾处置方案比较的情况汇报	8 月 3 日
第 18 次	一、听取关于《宝山区新引进优秀人才安居资助办法》等 4 份文件情况的汇报 二、听取关于 2017 年下半年宝山区投资促进相关主题活动方案的情况汇报 三、听取关于区支持产业发展专项资金管理 2017 年度第五次、第六次联席会议会审的情况汇报	8 月 16 日
第 19 次	一、听取关于 2017 区长夏令热线有关问题办理情况的汇报 二、听取关于制订《上海市宝山区危险化学品安全综合治理实施方案》的情况汇报 三、听取关于贯彻落实上海市法治政府建设推进工作会议精神的情况汇报 四、听取关于污水二级管网建设及资金需求的情况汇报 五、听取关于宝山区区域统筹相关文件的情况汇报 六、听取关于宝山区电子政务云建设的情况汇报 七、听取关于《宝山区重大文体赛事活动组织办法》的情况汇报 八、听取关于制定上海宝山沪剧艺术传承中心“一团一策”方案的情况汇报 九、听取关于宝山区创建海关特殊监管区工作推进情况的汇报 十、听取关于制定《宝山区关于进一步规范集体土地居住房屋征收补偿工作的若干意见》的情况汇报	8 月 24 日
第 20 次	一、听取关于《宝山区教育优秀人才激励办法（试行）》的情况汇报 二、听取关于拟与毛里求斯兰坝河区、日本泉佐野市签订友好交流备忘录的情况汇报 三、听取关于深化宝山公安科技信息化工作的情况汇报 四、听取关于 S7 公路一期（S20 – 月罗公路）地面道路等工作的情况汇报 五、听取关于宝山区第二届（2016 年度）区长质量奖评审情况及颁奖活动方案的情况汇报	9 月 27 日
第 21 次	一、学习传达贯彻落实市政务公开与“互联网 + 政务服务”领导小组第一次全体会议精神 二、部署 2018 年度政府目标管理立项工作 三、听取关于垃圾分类减量推进情况的汇报 四、听取关于 2017 年度区政府投资项目计划调整的情况汇报 五、听取关于启动吴淞口国际邮轮港创建“国际卫生港”工作的情况汇报	10 月 13 日
第 22 次	学习传达贯彻落实市城中村改造工作会议精神	10 月 19 日
第 23 次	一、听取关于贯彻落实市政府推进市与区财政事权和支出责任划分改革的情况汇报 二、听取关于签署新一轮上海宝山大华女子篮球俱乐部合作协议的情况汇报	11 月 1 日
第 24 次	一、听取关于开展规模租赁住宿场所、农村自建出租房等领域消防安全专项整治切实加强岁末年初安全生产工作及部署 2017 年宝山区今冬明春火灾防控工作的情况汇报 二、听取关于“12345”市民服务热线办理情况的汇报 三、听取关于宝山区行政规范性文件清理工作的情况汇报 四、听取关于开展宝山区 2018 年经济社会发展思路和年度计划研究工作意见的情况汇报 五、听取关于发布《宝山区征收集体土地房屋补偿同区域新建多层商品房住宅每平米建筑面积土地使用权基价等标准》的情况汇报 六、听取关于制订《宝山区扶持社会组织发展具体实施办法》的情况汇报 七、听取关于大场镇与中国能源工程集团有限公司战略合作的情况汇报	11 月 22 日
第 25 次	一、听取关于区政府与宝冶集团签订战略合作框架协议的情况汇报 二、听取关于区政府与中国银行上海市分行签订战略合作协议的情况汇报	11 月 28 日

（续表）

常务会议	议　题	召开时间
第 26 次	一、学习传达贯彻应勇市长赴宝山调研讲话精神 二、听取关于 2017 年区政府实事项目完成情况和 2018 年区政府实事项目征集情况的汇报 三、听取关于减量化工作的情况汇报 四、听取关于二次供水设施改造的情况汇报 五、听取关于追加我区综合性公立医院综合改革补助的情况汇报 六、听取关于推进宝山“智慧公安”建设工作情况的汇报	12 月 6 日
第 27 次	一、听取关于宝山区近期住宅布局专项规划的情况汇报 二、听取关于宝山区 2016 年度单位国内生产总值建设用地使用面积下降目标执行情况评估及落实下降目标的情况汇报 三、听取关于制定上海市宝山区生态环境保护工作责任规定（试行）的情况汇报 四、听取关于“十三五”期间宝山区租赁住房建设计划的情况汇报 五、听取关于本区在外过渡动迁居农民安置工作的情况汇报 六、听取关于进一步推进我区对口支援工作的情况汇报	12 月 14 日
第 28 次	一、听取关于《政府工作报告》起草的情况汇报 二、听取关于 2018 年度政府投资项目计划编制的情况汇报 三、听取关于宝山区 2017 年国民经济和社会发展计划执行情况与 2018 年国民经济和社会发展计划草案的情况汇报 四、听取关于 2017 年预算执行情况和 2018 年预算（草案）的情况汇报 五、听取关于宝山区 2018 年规划编制及管理工作计划、新增建设用地计划和国有建设用地供应计划、低效工业用地盘活计划、土地储备计划、经营性用地出让计划、减量化工作计划的情况汇报 六、听取关于拨付顾村拓展区市政公建配套建设资金的情况汇报 七、听取关于宝山区公益性劳动组织转制工作的情况汇报 八、听取关于宝山区“五违整治”建筑垃圾资源化处置利用物流组织实施方案的情况汇报 九、听取关于上海宝山沪剧艺术传承中心“一团一策”有关事项的情况汇报 十、书面审议关于《上海市宝山区人民政府与上海中医药大学共同发展宝山区中医药事业战略合作框架协议》的情况汇报 十一、书面审议关于编制《宝山区土壤污染防治行动计划实施方案》的情况汇报 十二、书面审议关于宝山区 2017 年住宅小区综合治理工作的情况汇报	12 月 21 日
第 29 次	一、学习传达贯彻全市优化营商环境推进大会精神 二、听取关于“上海临港新业坊城工科技绿洲项目”产业准入、地块 C65 用地出让及产业园区开发平台公司认定等会审情况的汇报 三、听取关于支持我区石墨烯研发与转化功能型平台建设的相关情况汇报 四、听取关于庙行镇康家村“城中村”改造项目商品住宅地价、房价双控的分析情况汇报 五、听取关于宝山区开展无违建居村（街镇）创建工作实施方案的情况汇报 六、听取关于白玉兰广场改造项目的情况汇报 七、听取关于宝山区支持产业发展专项资金管理联席会议 2017 年度第十次联席会议会审的情况汇报 八、书面审议关于区政府与临港集团、上海博泰签订打造国家级车联网产业集群与无人驾驶商业应用示范基地战略合作框架协议的情况汇报	12 月 27 日

（徐　杰）

新农村建设

■概况　2017 年，区新农村建设工作以发展现代农业和推进城乡一体化发展为工作主线，围绕更高水平的城乡一体化目标，聚焦农业产业化发展、农村生态建设和农民增收长效机制，推进区“三农”（农村、农业、农民）各项工作发展。全年区级财政支持“三农”工作及新农村建设方面投入达到 323197 万元，比上年增加 94671. 58 万元，增长 41. 43%。

■完善村级组织基本运转经费财政保障　落实《关于进一步完善本区村级组织基本运转经费保障机制的实施意见（试行）》，对 2016 年度村集体经济收益低于相关标准的行政村，根据村基本农田面积和农业户籍人口划定标准，实行村级组织基本运转经费财政保障。年内落实 33 个村级组织基本运转经费财政保障，补贴资金 2800 万元。

■推进美丽乡村建设　全年投入 1572 万元推进村庄改造工程，完成月浦镇 84 户村庄改造工程。落实《关于宝山区推进美丽乡村建设的实施意见》，推进美丽乡村示范村创建，罗泾镇花红村、海星村、塘湾村、陈行村，月浦镇聚源桥村、月狮村，罗店镇联合村等 7 个村创建成 2017 年度宝山区美丽乡村示范村，罗泾镇海星村、塘湾村被评为 2017 年度上海市美丽乡村示范村。

■推进农村集体经济组织产权制度改革　至年末，宝山区共完成 99 个村的村级集体经济组织产权制度改革工作，占村总数的 95%。完成罗店镇镇级改革工作并启动顾村镇、杨行镇镇级改革工作。有 33 个村进行分红，分红总额为 7957 万元，参与分红的成员人数为 62250 人，人均分红 1278 元，每年农龄最低分红 7 元，最高 240 元。

■开展农村土地承包经营权确权登记颁证　制定《宝山区农村土地承包经营权确权登记颁证成果检查工作方案》，组织镇级自查和区级核查，全区农村承包地确权登记颁证率 99. 53%，登记确权面积登记率 99. 6%，农户权证发放率 100%。承包地确权登记颁证工作通过市级验收，农民土地承包权益得到保障。鼓励和支持农业适度规模经营，全区确权承包地通过平台规范流转 92. 73%。

■推进村委会与村集体经济组织分账管理　根据《关于本区村民委员会与村社区经济合作社实施分账管理的实施意见》要求，理顺农村基层治理体系，完善村级治理结构，各镇（街道、园区）对改制村全面推进分账管理工作，年内全区

共完成94个村的分账管理工作。

（凌　超）

滨江带建设与邮轮产业发展

■**概况**　2017年，继续推进吴淞口国际邮轮港后续工程、上港十四区整体转型开发等重点项目建设。吴淞口国际邮轮港全年接靠邮轮466艘次，接待出入境游客291.6万人次，继续保持亚洲第一位、全球第四位邮轮母港地位。推进邮轮便捷通关、邮轮跨境购物、邮轮船供等服务创新发展举措。举办“2017上海邮轮旅游节”和“2017Seatarde亚太邮轮大会”等系列重要活动。吴淞口国际邮轮港通过市质监局考核验收，被列为上海市邮轮港服务标准化试点单位，并通过挪威船级社认证，取得质量管理体系（QMS）、环境管理体系（EMS）、职业健康安全管理体系（OHSAS）认证证书。

■**领导调研邮轮港**　8月29日，中共中央政治局委员、上海市委书记韩正率上海市各区党政负责人和市有关委办局负责人视察吴淞口国际邮轮港，参观“盛世公主号”。9月2日、15日和11月30日，海关总署署长于广洲、新华社原社长李从军、上海市市长应勇先后视察吴淞口国际邮轮港。8月，国家发改委、交通运输部专题调研吴淞口国际邮轮港和宝山邮轮经济。

■**稳步推进吴淞口国际邮轮港后续工程建设**　新建客运大楼实现结构封顶，加快实施装修、设备安装、幕墙、强电、弱电等各专业施工，引桥工程进行浇筑施工。推进“绿色邮轮港”建设，2号泊位岸供电项目于年底建成，光伏项目基本安装完毕。

■**推进上港十四区整体转型开发项目建设**　按照“三年现雏形，五年出形象”建设目标，基本建成规划一路（04街坊以东）、规划二路、友谊支路道路和05、06、07区域滨江防护绿地顶盖，全面建成110千伏变电站，马路河地下连通道通过完工验收，01、03、04地块开展基坑围护施工。建成“盛东苑”可供销售住宅752套，年内销售734套，共计88606.6平方米。

■**加强吴淞口国际邮轮港运营**　“诺唯真喜悦号”和“盛世公主号”两艘为中国市场量身定制的豪华邮轮和推出全新日本深度游线路的“丽星处女星号”落户吴淞口国际邮轮港，母港邮轮共12艘。全年接靠邮轮466艘次，接待出入境游客291.6万人次，接待游客数创历史新高。完善邮轮运营保障机制，成功处置“5月10日吴淞口警戒区集装箱掉江事件”“9月17日天海邮轮因机械故障停航”、10月20日诺唯真邮轮与上航国旅票款纠纷、11月1日“地中海抒情号”过度维权等突发事件。年内退出运营的邮轮有：歌诗达“幸运号”“蓝宝石公主号”“海洋水手号”“地中海抒情号”。

■**邮轮旅游跨境购物平台试运营**　3月3日，由苏宁旗下日本免税店Laox和携程旅游合作在零点广场建设的新型跨境免税体验店——Laox上海吴淞口国际邮轮港展示中心试运营，实现“线下体验，线上预约，日本港口提货”的新型消费体验模式。

■**提高邮轮口岸通关便利化水平**　落实市政府有关“邮轮口岸单一窗口申报”相关政策及《反恐法》的相关规定，4月19日，上海国际邮轮旅游服务中心在吴淞口国际邮轮港试运行“邮轮便捷通关条形码”，该条形码经各口岸单位授权开发，主要功能为通过邮轮通关条码数据管理系统，链接邮轮口岸管理单位、邮轮公司、旅行社数据，统一归口管理游客身份、通关、邮轮订单、游客行李等信息，实现一码多用，提升邮轮口岸单位的联动管理效率和游客通关便捷性，提高邮轮港安全预警能力。10月起，市口岸办在吴淞口国际邮轮港试行邮轮口岸诚信管理，对相关诚信管理对象试行信用等级评级。

■**举办“一带一路”与邮轮经济发展专题座谈会**　5月31日，市旅游局、宝山区政府在衡山北郊宾馆共同举办“一带一路”与邮轮经济发展专题座谈会。会上，宝山区与中船集团、意大利芬坎蒂尼集团签署战略合作意向书，约定在宝山共同打造邮轮建造配套产业体系。原交通运输部部长钱永昌参加。来自市相关职能部门、口岸联检单位、高校、邮轮公司等单位的嘉宾围绕“一带一路”大背景下邮轮经济发展开展研讨。

■**国际货柜过境直供邮轮作业重启**　6月，吴淞口国际邮轮港成功重启国际货柜过境直供邮轮作业，全年完成20个航次共76个国际货柜供船业务，总计货值425万美元，涉及货品2000余种，全年邮轮供应总量超过4亿元。

■**启动试点邮轮船票制度**　加快中国邮轮旅游市场的规范化发展，按交通部水运局要求，市交通委、市旅游局、上海边检总站联合推进邮轮船票制度试点工作，并由上海吴淞口国际邮轮港和上海国际邮轮旅游服务中心共同承接试点工作。10月31日，交通运输部水运局批准市交通委制定的《上海实施邮轮船票制度方案（试行）》，同意在上海吴淞口国际邮轮港试点实施邮轮船票制度，并要求争取在2018年形成可在全国推广的经验和方案。

■**举办2017Seatrade亚太邮轮大会**　11月1日～3日，2017Seatrade亚太邮轮大会在宝山区万豪德尔塔酒店举办，上海市副市长许昆林出席开幕式。大会由宝山区人民政府、上海工程技术大学指导，由吴淞口邮轮港公司、上海国际邮轮经济研究中心、SeatradeUBM联合主办。大会以“相约一带一路”为主题，举办开幕式、高端论坛、中国邮轮市场综述、亚洲邮轮市场综述、中国邮轮旅游发展实验区论坛、邮轮旅游标准化论坛，邮轮建造修缮与设计论坛、邮轮港口CEO论坛、环保安全网络论坛、邮轮人才培训相关签约及发布仪式、邮轮学术论坛、邮轮人才论坛、邮轮行程规划培训、旅行社培训等系列专业论坛，并组织浦江夜游等活动。大会期间，上海市工商局正式对外发布《支持宝山邮轮产业发展的若干意见》，《邮轮绿皮书：中国邮轮产业发展报告（2017）》中英文版和2017上海市政府决策咨询研究邮轮经济专项课题正式发布，吴淞口国际邮轮港等8家国内外港口发布《推进亚太邮轮港口服务标准化共同宣言》。

■**举办上海中国邮轮旅游发展实验区论坛**　11月1日～3日，2017Seatrade亚太邮轮大会期间，宝山区邀请市发改委、市交通委、市旅游局、口岸查验单位、邮轮企业、港口企业、高校、研究机构的领导和嘉宾，举办上海中国邮轮旅游发展实验区论坛，以圆桌会议形式进行深入交流和探讨，共商吴淞口国际邮轮港打造具有全球影响力的世界一流邮轮母港和宝山区打造邮轮全产业链的发展路径。

■**举办2017上海邮轮旅游节** （参见“商贸·旅游”旅游） （刘晓军）

监察与纠风

■**概况** 区监察局围绕区政府中心工作，加强对目标管理、“五违四必”（违法用地、违法建筑、违法经营、违法排污、违法居住；安全隐患必须消除、违法建筑必须拆除、脏乱差现象必须整治、违法经营必须取缔）、中小河道整治等重点工作推进情况和各部门履行职责情况的效能监察，助推和服务保障区政府各项重点工作顺利推进，全年共查看40条河道、20个重点地块整治情况，梳理出6方面10类问题。聚焦行政机关及其工作人员不作为、慢作为、乱作为等问题，坚决整治损害群众利益的不正之风。跟踪督办区“12345”市民服务热线、“百姓连线”中群众反映强烈的涉及违法搭建、违法排污、违法经营的突出问题。区纠风监督网上平台督办诉求116件，办结率98.28%。“百姓连线”受理听众来电和微博反映问题137个，答复率100%。

■**强化履职尽责调查处理** 督查追责涉及生产安全、违法用地等问题，参与19起安全生产事故调查，分析和查找安全生产管理中存在的问题和薄弱环节，明晰责任，督促职能部门认真履职，全年共约谈12家街镇的主要领导和分管领导，修订《宝山区监察局参加生产安全事故调查处理的实施办法》，建立快速反应机制，进一步完善生产安全事故行政问责调查程序。与区安监局等年度重点项目责任单位建立监督配合机制，召开专题会议，要求责任单位及时报送情况，保持信息互通。建立重点督查项目月报制度，实行上下联动督查，制定下发《区党风政风年度督查（检查）项目计划安排表》《党风政风监督重点工作推进情况月报表》，要求全区各街镇园区等主要主体责任单位的纪检监察组织，对接区监察重点督查项目，实施督查单位落实情况，每月报送相关督查情况动态跟踪，及时反馈情况。

■**加强政府窗口作风建设** 紧盯群众身边的“小微权力”，对全区公共服务窗口开展2轮专项检查。组织区特邀监督员开展明察暗访，发现问题13个，均转相关部门处理。电话巡访检查全区公共服务窗口对外咨询电话，将检查情况形成专报报分管区领导，并抄送各主管部门，要求上报整改措施。配合上海市政风行风监督员专项调研全区各街镇园区基层党风廉政建设情况，访谈14个街镇园区共247人。 （周 南）

政府法制

■**概况** 2017年，区政府法制工作按照上海市政府《上海市法治政府建设“十三五”规划》《2017年上海市法治政府建设工作要点与责任分工》目标任务要求，立足为宝山区全面建成现代化滨江新城区提供良好的法制保障，推进法治政府建设，创造良好法治环境。健全法治政府建设领导体制机制，成立区法治政府建设工作领导小组。印发《2017年宝山区法治政府建设工作要点与责任分工》，提出27项工作任务，明确责任部门和任务分工。科学拟订法律顾问管理制度，推动法律顾问队伍实体运转，实现法律顾问制度全覆盖。全面清理行政规范性文件，区政府制定的规范性文件继续有效15件，废止3件，修改4件。加强规范性文件备案审查，区发改委、区经委、区科委、区文广局、区农委、区人保局等单位制定的10个规范性文件通过报备审查。全年收到行政复议案件152件，区政府为被申请人的行政复议案件9件，区政府为被告应诉的行政诉讼案86件。加强法制机构队伍建设，推进基层依法行政。严格落实新上岗执法人员培训考核和资格审查制度，组织190名行政执法人员参加新上岗人员基本法培训考试，审核执法证申领资格257人次。

■**区法治政府建设工作领导小组成立** 经区政府常务会议讨论决定，9月22日成立宝山区法治政府建设工作领导小组，由区长担任组长，分管副区长担任常务副组长，区政府办公室主任担任副组长，区府办、区政府法制办、区编办、区发展改革委等20个部门的主要负责人为成员，负责统筹协调全区法治政府建设推进工作。领导小组下设办公室，办公室日常工作由区政府法制办承担，办公室主任由区政府法制办主任兼任。区法治政府建设工作领导小组成立后，下发《2017年宝山区法治政府建设工作要点与责任分工》，围绕健全法治政府建设领导体制机制、构建城市综合管理法治化新格局和共建共享社会治理新格局、深化行政审批制度改革、严格规范行政权力运行、深入推进政务公开、加强行政规范性文件管理、加强社会矛盾纠纷化解、提升法治政府建设保障能力等八个方面，提出27项工作任务，并进行责任分工，明确具体责任部门。

■**实现政府法律顾问制度全覆盖** 根据中办国办《关于推行法律顾问制度和公职律师公司律师制度的意见》《上海市人民政府关于推行政府法律顾问制度的指导意见》《宝山区推行政府法律顾问制度实施意见》精神和要求，结合宝山区实际制定区政府法律顾问管理工作制度，包括《宝山区政府法律顾问工作管理规定》《宝山区兼职政府法律顾问库管理规定》《宝山区兼职政府法律顾问工作规则》3个制度性文件和《宝山区兼职政府法律顾问聘任合同（执业律师）》《宝山区兼职政府法律顾问聘任合同（法学专家）》两个合同文本。至年末，全区共有38个部门聘请法律顾问51人，政府法律顾问制度全覆盖。

■**清理政府规范性文件** 按照《上海市人民政府办公厅关于开展本市政府规章和规范性文件清理工作的通知》要求，重点围绕是否与上位法规定不一致、是否明显不适应经济社会发展要求、规范性文件之间是否存在明显不协调等方面，组织开展全区所有现行有效的规范性文件清理工作。经清理，区政府制定的规范性文件共22件，拟继续有效15件，废止3件，修改4件；各委办局制定的规范性文件共339件，继续有效287件，废止21件，宣布失效23件，修改8件。文件清理结果以区政府公告方式对社会公开。

■**政府规范性文件合法性审查** 围绕强化配套政策扶持，审查由区发改委牵头的新一轮“1+9”产业支持政策、区级政府投资项目管理若干规定的修订工作，完善先进制造业专项资金政策，加大科创能力建设政策扶持力度，引导企业提升品牌、科创能力建设水平，并对区发改委、区经委、区科委、区文广局、区农委等报备的10个规范性文件进行审查并予以备案。

■**行政复议案件办理** 全年区政府共收到行政复议申请152件，比上年118件增加34件，上升28.8%。其中：依法受理120件，受理率78.9%；不予受理32件。共审结行政复议案件118件（含上年度结转14件），审结率为88.1%，其中

作出纠错决定2件，纠错率为1.7%。上海市政府审查不服区政府作出具体行政行为的复议申请共10件，比上年8件增加2件，上升25%，其中信息公开类8件，行政处罚类和土地征收类各1件。审结7件，其中市政府决定维持3件，决定终止审理4件，纠错率为0。

■行政诉讼案件应诉 区政府为被告应诉的案件共88件，比上年53件增加35件，上升66.04%。其中：区政府作出具体行政行为后直接作为第一被告的诉讼案件61件，受诉法院为市二中院；经市政府行政复议决定维持后，与市政府作为共同被告的诉讼案件2件，受诉法院为市三中院；区政府作出复议决定后与相关行政机关作为共同被告的诉讼案件25件，受诉法院为区法院。审结88件案件中，败诉率为0。

■违法建筑强制拆除申请审查 围绕重点区块“五违四必”（违法用地、违法建筑、违法经营、违法排污、违法居住；安全隐患必须消除、违法建筑必须拆除、脏乱差现象必须整治、违法经营必须取缔）综合整治，加大对该类案件的复议审查力度，对报请区政府拆除违法建筑强制执行申请严格把关。全年收到申请4件，发出受理拆除违法建筑强制执行申请并发出《限期拆除违法建筑催告书》《限期拆除违法建筑公告》1件，其余3件因不符要求予以退回。

■推进基层依法行政 围绕加快法治政府建设，对区内50家单位的政府法制机构建设情况开展调研。针对法制机构设置未纳入“三定”（定机构、定编制、定职能）范围、法制工作人员专业化程度不够、法制机构职责履行不够充分、兼职政府法律顾问没有全覆盖4个主要问题，区府办印发《关于加强本区政府法制机构力量建设的通知》。围绕提升队伍整体素质，组织区相关职能部门人员至区法院、浦东新区法院旁听庭审，现场观摩王某诉区酒类专卖局、某公司诉浦东新区市场监管局审理过程，提高一线执法人员和法制工作人员办案质量、应诉能力。围绕推广基层经验，依托区依法治区办、市政府法制信息网，将“宝山区税务局首推法制员岗，着力打造依法行政的‘税务样板’”、宝山区市场监管局“我局探索建立法制建议制度，着力提升依法行政水平”予以宣传推广。

■加强执法人员培训考核 组织新上岗执法人员开展基础法律知识培训，全年21家行政机关共计190人次参加基础法律知识考核，合格率100%。257人次通过执法证申领资格审核，申领上海市行政执法证。（张洁蓉）

2017年9月27日，区信访办会同区人大代表、政协委员、律师、新闻媒体等第三方力量开展信访工作实地督查 摄影/陆定华

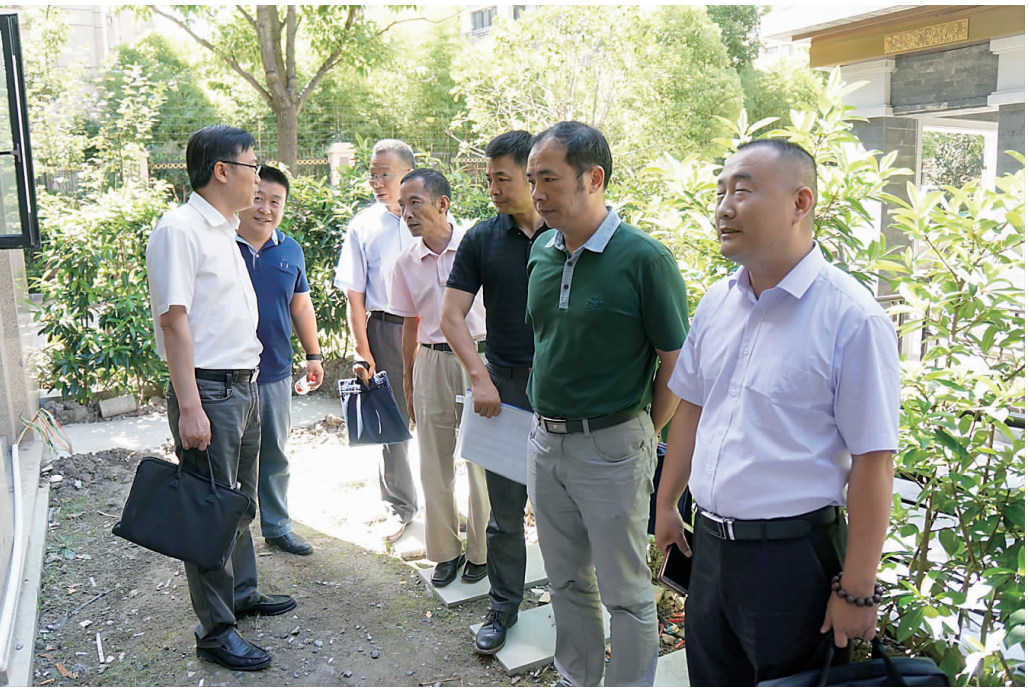

信访

■概况 2017年，区信访办共接收群众信访总量9063件，比上年增加1684件，上升22.8%。其中：来信2109件，上升32.6%；来访3575批7255人次，分别上升31.4%、11.3%；网上信访3379件，上升10.1%。办理信访复查复核事项24件。针对在推进区重大板块转型、重大项目开工、重大工程建设，“五违四必”（违法用地、违法建筑、违法经营、违法排污、违法居住；安全隐患必须消除、违法建筑必须拆除、脏乱差现象必须整治、违法经营必须取缔）整治、中小河道治理、部队停偿整治、“类住宅”整治、涉众型投资受损群体信访矛盾，在涉及道路、交通、环保、生态、民生等方面工作推进中产生的各类突出矛盾，配合属地街镇（园区）和相关委办局，加强排查预警，妥善应对处置，确保突出矛盾平稳可控，全力维护全区社会稳定。年内，区信访办艾进新获国家信访局“金砖会晤”期间信访工作先进个人，张学智、陆定华获2016－2017年度上海市信访系统先进个人，丁滨海获宝山区第三届“平安英雄”。区信访办办信科被上海市妇联评为市巾帼文明岗。区信访办获2017年度市信访系统人民建议征集工作先进单位。

■“三个机制”平台调处信访矛盾 年内将疑难复杂信访积案和到市集体上访，分类纳入领导接访、信访稳定工作例会、分级分责三个机制平台调处，加强实地督查，推动疑难信访事项得到及时、就地、妥善解决。年内纳入领导接访94批617人次，交办分级分责信访事项14件，召开信访稳定例会12次，开展实地督查5件。

■加强初次信访和网信办理 压实责任单位、信访部门和具体承办人员的首接首办责任，把矛盾吸附在当地、解决在初始阶段，全区初次信访事项当年新增重复率2.56%，列全市各区考评第二位。做好市、区网上信访转交办、公开回复和满意度测评工作，区网上信访公开回复率96.4%，群众对信访机构和有权处理机关的参评率和满意度达到全市平均水平。

■集中化解信访积案 按照相关规定，在信访信息系统中标识6件积案并全部化解。推进区委常委会确定的50件突

出矛盾化解缓解工作，落实“一案一策”，强化分色管理，每月督查推动。对年内排查出的36件群体性突出矛盾和64件个访突出矛盾，分类施策，制定化解、研判、缓解三类工作方案，实行痕迹化管理，以“案清事明”促“案结事了”，推进维护信访秩序。

■开展信访事项复查复核 按照事实清楚、依据充分、定性准确、结论恰当、程序规范、档案完备的要求，开展信访事项复查复核工作。年内共收到信访事项复查申请69件，受理24件，出具复查告知和意见书24件。其中，被提起市政府信访复核10件，市政府复核均维持区复查意见。

■规范信访基础业务 运用全国信访信息系统上海分系统，实现信访形式、工作过程、工作范围“三覆盖”，实现“可查询、可跟踪、可督办、可评价”。明确信访事项办理各个环节的操作规范和工作要求，举办信访基础业务培训班，全面查找短板问题，重点加强督办、通报和定期检查，形成从信访业务登记、受理、办理、答复、送达、督查督办等“六大环节”全过程工作闭环。

■加强区信访联合接待大厅运行管理 完善运行机制，按照“一单到底”要求，加强区信访联合接待大厅接访、处理、督办、通报工作，着力构建“一站式接待、一条龙办理、一揽子解决”的信访工作模式。年内，接待群众来访2475批4836人次，推动及时、就地解决信访矛盾。

■开展联合实地督查工作 配合市委信访工作专项督查组到宝山开展实地督查工作，会同区委督查室、区政府督查科和区人大代表、政协委员、律师、新闻媒体等第三方力量，共同对高境镇泰禾红御小区购房纠纷、顾村镇宏润韶光小区物业管理矛盾等，联合开展实地督查，增强工作透明度，倒逼责任落实，推动矛盾解决。

■推进社会力量参与信访 动员律师志愿团、知心妈妈、心理咨询师、社工等社会力量参与突出矛盾化解。在区信访联合接待大厅建立心理疏导室，对个别信访群众开展思想疏导、帮扶救助、融入社会工作。11月，区信访办聘请艾克森律师事务所为兼职法律顾问单位，为突出信访矛盾化解及核查、研判信访复查案件提供法律意见。

■加强信访工作宣传 9月，召开信访工作特色亮点新闻通气会，深入宣传在“阳光信访、责任信访、法治信访”工作取得的成效。在《人民日报》（含内参）、央广网、“上海电视台·新闻坊”、东广新闻台FM90.9等主流媒体宣传“阳光信访、责任信访、法治信访”工作，共刊发新闻14篇。开展“最美信访干部”“我在基层做信访”文稿征集活动，征集文稿25篇。在“宝山信访”今日头条号上动态发布区信访工作信息48条，弘扬信访工作正能量。

■开展人民建议征集 拓展人民建议征集渠道，围绕社会热点、改革难点、民生重点、工作重点、政策缺位点，广泛开展建议征集活动，积极汲取民智，推动政策完善、工作改进，服务民主科学决策，从源头上预防和减少信访问题。年内共征集汇总各方面人民建议39件，上报市10件，其中4件被市信访办以摘报形式报送市领导，市委、市政府主要领导和相关分管领导作重要批示。区信访办被上海市信访办评为2017年度市信访系统人民建议征集工作先进单位。 （高 宏）

人事人才

■概况 2017年，区人事人才工作围绕区经济社会发展中心，优化人才发展环境，做好人事人才公共服务。加强公务员队伍建设，规范招录、选拔任用等工作制度。开展各类培训，加强公务员道德建设。加强薪酬福利管理，推进事业单位实施绩效工资。全年办理上海市居住证积分17603人、人才引进39人、居转户（持有《上海市居住证》人员申办上海市常住人口）691人、夫妻分居解困26人，外国人来华工作许可证330人。年内，区人才中心获上海市大学生就业服务奖。

■公务员招录 年内完成50名新录用公务员公开招录工作。其中：公务员32人，参照公务员法管理单位工作人员18人；硕士研究生及以上学历14人；录用具有两年以上基层工作经历人员38人。开展行政执法类公务员专项招聘，共招录42人。在对全区公务员队伍状况和各单位人员结构比例调研和分析基础上，完成2018年公务员招录计划编制工作。

■公务员培训 围绕区内“社区通”“食品安全监管”等亮点工作，以专家授课、课题座谈、主题研讨等形式开展新任科级领导培训224人。以“提升青年公务员能力素质”为主题，会同区委组织部等相关单位，开展青年人座谈会、读书荐书、主题征文、演讲比赛、辩论比赛、专题调研等活动。9月9日～15日，开展2017年新录用公务员“入区培训”，围绕区情介绍、作风锤炼等内容，采取课堂教学、队列训练、与挂职锻炼年轻干部探讨交流等培训形式，使新录用公务员尽快转换角色、了解区情、适应岗位。

■公务员管理 做好公务员管理信息系统更新维护。做好2017年公务员选调生招聘，探索选调生创新培养模式，招录2名选调生。开展工青妇专职干部遴选，区总工会遴选1人，团区委遴选2人。推进第二批行政执法类公务员改革，完成区规土执法大队、交通执法大队、环境监察支队、劳动保障监察大队、农业执法大队、文化执法大队6家试点单位执法队员职务套改和首次职务晋升。5月22日，举办第二批行政执法类公务员入职宣誓仪式，170人参加。

■公务员和事业单位人员考核 年内制定下发《关于做好2016年新录用公务员试用期满考核及任职定级工作的通知》，做好2016年129名新录用公务员试用期满考核及任职定级工作。完成2016年度公务员、事业单位工作人员考核，做好年度奖励表彰。全区科级及以下公务员（含参公人员）共466人考核优秀，其中记三等功27人（机关24人、参公3人），嘉奖439人（机关366人、参公73人）。事业单位工作人员年度考核优秀1979人。

■事业单位招聘与管理 全年开展两次事业单位公开招聘工作，上半年推出岗位116个，招聘140人，其中面向退役士兵定向招聘岗位2人；下半年推出岗位58个，招聘69人。做好事业单位岗位设置管理，指导主管单位及时完成非领导岗位集中聘用、数据汇总和审核备案工作，开展年度岗位设置和人员聘用统计。

■军转干部安置与管理 完成年度军转干部安置工作，安置营及营以下和专业

技术干部14人，接收自主择业军转干部30人。完成年度指令性随军家属、优秀退役士兵等特殊人员的政策性安置工作。完善困难企业军转干部身份认定工作，做好困难企业军转干部、自主择业军转干部走访慰问。按市军转办要求，选送2名军转干部进高校参加培训。

■实施事业单位绩效工资 根据上海市按行业分类调控绩效工资办法，调整并核定各事业单位2017年绩效工资总量。会同区卫计委完成公立医院薪酬制度改革，改革的主要内容：优化薪酬结构、合理确定薪酬水平、推进公立医院主要负责人薪酬改革、落实公立医院内部的分配自主权、健全考核评价机制、加强监督管理。

■完善社区工作者薪酬 完成社区工作者薪酬水平调整，薪酬水平调整为2016年全市职工平均工资水平的1.06倍。会同区民政局、区财政局制定薪酬制度，下发《关于完善本区社区工作者薪酬管理的通知》。完善薪酬分配体系，缩小差距，向低职级人员及一线人员倾斜，统一明确交通、伙食补贴项目及标准。

■疗休养及健康体检与退休人员管理 组织完成2017年度机关事业单位部分在职人员基地健康体检，共计6539人次。完成2017年区机关事业单位退休干部春节前“冬送暖”慰问活动，共慰问598人。10月25日，组织450名退休干部召开敬老节电影招待会。协助区总工会开展敬老节大型宣传咨询为老服务。加强区机关事业单位退休人员活动分中心管理，做好区处级退休干部订报等日常管理工作。

■区“满意100”人才集聚工程启动 9月28日，举办宝山区“满意100”人才集聚工程启动仪式，公布人才新政《宝山区新引进优秀人才安居资助办法》《宝山区企业骨干人才专项激励办法》《宝山区青年储备人才招聘和管理暂行办法》和《宝山区大学生创新见习基地建设与管理办法》。围绕重点园区设立9家人才服务工作站，联合区内重点企业、重点产业园区和相关主管部门初步建立百余人人才工作联络员队伍，配套建立《宝山区基层人才服务工作站设立和管理办法》《宝山区人才工作联络员队伍管理办法》2项人才工作制度。建立“宝山人

表4　　2017年宝山区人力资源服务机构

序号	公司名称	法　人
1	猎上网络科技（上海）有限公司	孙晓丹
2	上海艾玛企业管理有限公司	王东鸣
3	上海鼎蓝企业咨询有限公司	罗光丽
4	上海新锐人才咨询有限公司	刘巧芬
5	上海求贤人力资源咨询有限公司	王国强
6	上海道伟人力资源服务有限公司	潘　军
7	上海申励人力服务有限公司	沈少南
8	上海佳颖达人力资源有限公司	李卫达
9	上海优凯企业管理咨询有限公司	李　林
10	领族网络技术（上海）有限公司	方　毅
11	上海品骏人才顾问有限公司	徐　忠
12	上海品骏人力资源有限公司	沈葳怡
13	上海铮铎人才服务有限公司	戴芬英
14	上海芝麻开门人力资源有限公司	王晓彦
15	睿甄人才咨询（上海）有限公司	陈　雨
16	上海卧阳人力资源有限公司	薛　林
17	上海尊程劳务服务有限公司	刘玉梅
18	上海我找找人力资源有限公司	黄毅华
19	上海仕和人力资源有限公司	程伟俊
20	上海戊戌人力资源有限公司	刘守军
21	上海毓才人力资源有限公司	裘梦媛
22	上海优尔蓝信息科技股份有限公司	王云雷
23	上海贺鸣网络科技有限公司	丁　伟
24	上海司格企业管理咨询有限公司	何一舟
25	上海祥谐人力资源有限公司	丁陆军
26	上海翊邦人力资源有限公司	刘少娟
27	鸿芈人力资源（上海）有限公司	朱月琴
28	荟炬（上海）企业发展有限公司	谭　如
29	观集人力资源（上海）有限公司	吴全义
30	上海大沃人力资源顾问有限公司	王　真
31	康存数据服务（上海）有限公司	李　新
32	上海聘乐网络科技有限公司	祝超男
33	上海旭航人力资源有限公司	焦雪山
34	上海皓蔚人力资源有限公司	王　蓉
35	上海默锐企业管理咨询有限公司	肖孜俊
36	上海富晟人才服务有限公司	任晓燕
37	上海巨娲人力资源有限公司	叶菊妹
38	上海麟选企业管理咨询有限公司	连炳娇
39	上海润迅君斯通信科技有限公司	黄炳兴
40	上海冰爱人力资源有限公司	陈曦云
41	迈昱人力资源（上海）有限公司	严均梅
42	淇菲（上海）商务咨询有限公司	王红英
43	上海思范教育科技有限公司	余玉园
44	恭硕（上海）人力资源有限公司	杨连强
45	恩士商务咨询（上海）有限公司	陈小勇
46	渥典人力资源（上海）有限公司	丁海红
47	菲音人力资源服务（上海）有限公司	王　静
48	上海柴禾人力资源管理有限公司	王勇华
49	泰猎（上海）人力资源有限公司	杨雪娇
50	上海沃鸿翻译有限公司	杨书祥

才”微信公众号，开创人才工作新媒体阵地。

■推进人才发展平台建设 组织召开宝山区人才工作重点项目评审会，审定5个人才工作重点项目。组织开展大学生创新见习相关工作，7月17日，召开宝山区大学生创新见习基地工作动员会，54家机关、企事业单位共招录122名在校大学生开展见习。组织开展选拔推优工作，推荐8人参加2017年上海领军人才选拔，其中美钻能源科技（上海）有限公司副总经理、上海奥水自动化设备有限公司总经理张鹏举被评为人社部“百千万”人才工程国家级人选，同时获有突出贡献的中青年专家荣誉称号；溯洄（上海）设计咨询有限公司董事长徐霍成、上海融道网金融信息服务有限公司董事长周汉进入创业平台答辩环节。推荐上海小海龟科技有限公司研发部负责人许鹏等5人申报年度上海市人才发展资金，其中3人获项目资助。推荐上海市第一人民医院宝山分院等4个项目申报人社部专家服务基层项目。

■开展人才服务活动 组织区内15家企业参加“上海市2017年应届高校毕业生就业服务首场招聘会”和“2017年上海春季人才交流洽谈会暨长三角地区高校毕业生就业招聘会”。联合区教育局先后组织136家单位举办春季、秋季两场教育系统事业单位人才专场招聘会，共推出548个岗位。组织10余家单位赴南京师范大学举行校园宣讲招聘会。联合区就业促进中心组织8场宝山高校毕业生专场招聘会，共210家区内企业推出2000余个岗位。完成年度企业人才培训计划，先后联合智力产业园、移动互联网创新园、宝山工业园区、宝山城市工业园区，开展科技+金融人才专场、互联网人才专场、先进制造业人才专场和重点企业人才专场培训。

■人事人才公共服务 全年办理上海市居住证积分17603人，户籍人才引进39人，市局批准居转户691人，夫妻分居解困26人。库存档案10337份。为541家事业单位办理聘用合同登记1597份。做好全区62家人力资源服务机构人才中介证日常管理和年检工作，年内新设立人力资源服务机构29家。做好专业技术职务任职资格评审受理工作，共受理上海市工程系列高级专业技术职称评审材料146份。做好外国人来华工作许可证受理工作，4月1日起设立专窗，配备专员，开通专线，共受理单位注册389家，个人材料895人次，其中247人获外国人来华工作许可证。

（续表）

序号	公司名称	法　人
51	上海瑞东劳务服务有限公司	徐贵东
52	上海铸岩人力资源有限公司	张　洋
53	上海逐魁人力资源有限公司	寇　云
54	赫哲（上海）人力资源有限公司	胡士兵
55	上加管理咨询（上海）有限公司	徐梦君
56	上海致阅企业管理咨询有限公司	徐　洋
57	上海高霁网络科技有限公司	张钟南
58	上海怀卿人才服务有限公司	何　严
59	上海必肯企业管理咨询有限公司	李　莉
60	国嵩人才服务（上海）有限公司	王　娟
61	上海博霖人才服务有限公司	张　迅
62	蔚德企业管理咨询（上海）有限公司	许　立

表5　2017年宝山区博士后创新实践基地建设情况

序号	单位名称	性质	建立时间	主管部门/注册地
1	宝山区规划设计研究院（规划工作室）	事业	2006年7月－2008年6月	宝山区规土局
2	宝山区环境监测站（环保工作室）	事业	2006年7月－2008年6月	宝山区环保局
3	金罗店生态农业有限公司（都市农业工作室）	企业	2006年7月－2008年6月	宝山区农委
4	上海赛能石油管道特种涂料公司（赛能石油管涂工作室）	企业	2007年4月－2009年3月	宝山工业园区
5	上海柯瑞冶金炉料有限公司（柯瑞炉料工作室）	企业	2007年4月—2009年3月	罗店镇
			2009年8月－2011年7月	罗店镇
			2017年9月－2019年9月	罗店镇
6	上海东方泵业（集团）有限公司（东方泵业工作室）	企业	2007年4月－2009年3月	顾村镇
			2009年8月－2011年7月	顾村镇
7	上海海隆石油管材研究所（石油管材工作室）	企业	2010年2月－2012年2月	宝山工业园区
			2011年10月至2013年10月	宝山工业园区
			2015年3月－2017年3月	宝山工业园区
8	上海兆祥邮轮科技集团股份有限公司（兆祥邮轮工作室）	企业	2016年12月－2018年12月	罗泾镇
9	上海利物盛企业集团有限公司	企业	2017年4月－2019年3月	宝山城市工业园区

1. 宝山区共建立博士后创新基地工作室9个，各基地进站博士后14人，其中留用2人、3人在站。
2. 宝山区博士后创新实践基地共获得市级资助34万元，区级配套162万元，合计196万元。

表6　2017年宝山区博士后科研工作站建设情况

序号	单位名称	性质	建站时间	注册地
1	上海复控华龙微系统技术有限公司	企业	2001年	高境镇
2	上海宝冶建设有限公司	企业	2010年	月浦镇
3	中国二十冶集团有限公司	企业	2013年	宝山区航运经济发展区
4	上海景峰制药股份有限公司	企业	2013年	罗店镇

■推进博士后创新实践基地建设 组织召开年度区博士后创新实践基地工作推进会。完成上海利物盛企业集团入驻宝山区博士后创新实践基地，柔性引进博士后1名，开展博士后科研项目1个（石墨烯项目），资助资金13万元。上海柯

瑞冶金炉料有限公司博士后工作室柔性引进博士后1名，开展博士后科研项目1个（氧化锆涂层项目），资助资金8万元。完成上海海隆石油管材研究所博士后工作室项目结题，出站博士后1名，资助资金8万元。

■开展“三支一扶”工作 落实上海市高校毕业生“三支一扶”（指大学生毕业后到农村基层从事支农、支教、支医和扶贫工作）计划。经公开招募选拔、岗前培训和入区培训，共49名“三支一扶”大学生到10个街镇及7个学校从事支农支教工作。完成13名“三支一扶”大学生服务期满相关工作。组织开展“青春飞扬支扶行，奉献基层展初心”主题系列活动，3月26日在顾村公园开展“春季环保我先行”活动，6月18日在上海陶瓷博物馆开展“传统文化初体验”活动，9月17日在宝山体育馆举办趣味运动会。做好市“支扶学子看农村”系列课题调研工作，完成4篇关于城区拆违垃圾处理、城区旧衣物回收箱推广管理、农村学校家校联系等方面的课题调研报告。

（祁南方）

社区建设和管理

■概况 2017年，区社会建设工作办公室深入贯彻落实市委“1+6”（“1”指《中共上海市委上海市政府关于进一步创新社会治理加强基层建设的意见》；“6”指涉及街道体制改革、居民区治理体系完善、村级治理体系完善、网格化管理、社会力量参与、社区工作者的6个配套文件）文件和区委“1+6+1”文件精神，按照年初制定的《2017年宝山区创新社会治理加强基层建设工作要点》和《2017年宝山区创新社会治理加强基层建设工作任务清单》，统筹协调区相关部门、各街镇（园区），合力推进区创新社会治理加强基层建设工作，打造“融合、活力、温馨”的宜居社区。年内，“社区治理云系统”被评为2017年第三届上海社会建设优秀创新项目。

■创新推出“社区通” 创新推出以党建为引领、以移动互联网为载体、以居村党组织为核心、以全体城乡居民为主体、以有效凝聚精准服务为特点的智能化工作系统——“社区通”。根据基层实际和居村民需求，设立i宝山、社区公告、党建园地、办事指南、议事厅、左邻右舍、警民直通车、家庭医生、物业之窗、业委连线、公共法律服务、邻里交流等版块，针对农村特点专门开设“乡愁乡音”“村务公开”版块。“社区通”主要打造党建网上阵地，号召党员线上亮身份，线下做公益。建设“四治一体”（通过居民的自我管理、自我教育实现自治；通过引导社区多元力量参与实现共治；通过弘扬正能量、倡导文明礼让、提升居民文明素养、推动社区共同价值形成实现德治；通过组织居民讨论议题、投票表决、形成公约实现法治）家园，各居村建立“提出议题－把关筛选－开展协商－形成项目－推动实施－效果评估－建立公约”的工作链，全年产生议题6694个，形成公约838个。拓展问题解决渠道，建立健全系统的立体化问题分层处理工作体系。至年末，“社区通”在全区所有居村委实现全覆盖，超过42万名居村民（32万户家庭）实名加入，4万余名党员在网上亮身份、起作用，居村民之间以及与居村党组织之间总互动交流2600万人次，解决群众关心关切的各类问题2.7万余个。

■开展“活力楼组”建设 开展“活力楼组”建设，与复旦大学开展合作，在张庙街道、大场镇、罗店镇试点培育100个“活力楼组”，组建自治小组，缔结楼组公约，改善楼组环境，培育居民公共精神，延伸拓展社区功能，激发居民自治热情，以点带面提升社区自治水平。

■深化住宅小区综合治理 指导基层党组织在小区综合改造中，运用“社区通”征集方案、征求意见、公布进展、接受监督，把有限财力用到群众最迫切、最希望、最欢迎的项目上，得到群众认可。与上海工程技术大学合作，对全区14个街镇（园区）的小区综合治理开展绩效评估，测评区域内民众对小区综合治理的获得感和满意度，分析存在问题，坚持问题导向，为住宅小区综合治理提供助力。

■做实基本管理单元 年内首批罗店美罗家园、顾村菊泉、共泰、大场大华4个基本管理单元通过市级验收，“两委一中心”（社区党委、社区委员会、社区中心）有效运转，“3+3”（文化、医疗、社区事务+警务、网格、市场监管）资源全部配置到位，创新实施“面对面工作法”，打造“心连心诊室”“夜间错峰停车”“爱心大家帮”等一批服务项目，实现居民基本公共需求不出单元。完成第二批罗店古镇、杨行谊家、月浦盛桥3个基本管理单元资源配置工作，探索健全自治共治解决问题的机制，提升镇域社会治理精细化水平。

■协同推进罗店大居接管运营 推进罗店大居居民集中入户工作，建立信息反馈机制，实行工作专报每日一报。协同相关部门制定《罗店大居建设、接管、运营责任清单》，细化70项工作目标。针对罗店大居相关公建配套项目建设移交，就罗店大居4个公建配套建设项目的建设收尾和移交形成会议纪要。

■引导社会组织参与社会治理 扶持一批群众满意的社区公益服务项目。发挥2000万元专项资金的扶持引导作用，年内优选97个项目落地社区，涉及为老、助残、青少年服务、社区公共文化、物业指导等多个领域，服务居村民44.74万人次。加强对专项资金的使用管理，修订完善《宝山区社区公益服务扶持引导专项资金使用和管理办法》。委托第三方机构对项目进行跟踪评估、资金审计，项目整体执行情况良好。提升社会组织能力水平，以社会组织服务中心为枢纽，推进社会组织规范化运行，引导社会组织发挥重要作用。组织参访浦东公益服务园、静安区社会组织服务中心。启动“增益计划——宝山区四类社会组织人才培育项目”，甄选出36名本土社会组织优秀人才，通过开设组织管理、项目运营、专业服务等系列培训，提升社会组织人才的专业能力。 （周文群）

外事

■概况 2017年，区外事办围绕区域经济重点和社会发展中心工作，落实宝山区社会经济、社会事业、重点调研课题三个方面出访工作计划，全面促进对外交流合作。加强和规范出国（境）管理，优化出访任务计划申报、经费预算、出国管理办法。提升外事服务工作质量和水平，编制宝山区外事行政审批办事指南，完善外事业务流程，协调、指导基层单位，做好全区外事接待、对外宣传、涉港涉澳、国家安全、境外人员管理、防毒禁毒防邪教等各项涉外工作，保障地区涉外经济和社会事业健康稳定发展。全年共受理自组团组20批91人次，参团50人次。申报的皇家加勒比国际邮轮中国及北亚区总裁刘淄楠获2016年度上海市白玉兰纪念奖。

■加强出国(境)管理　研究制定年内出访计划,在计划总量内安排出访任务,削减一般考察性、无实质洽谈内容团组,加强教育文化卫生、体育竞技和企业经贸合作交流等。建立因公临时出国计划与财务管理内部联合控制和规范的财务核销制度,实行一事一议专题报告财政申请经费和费用核销办法。实行区级出访团组经费"三统一"管理模式,即"统一预算、统一核销、统一决算"。加强对基层出国(境)管理指导,强化出访团组团长负责制、团员出访承诺制、出访团组和成员信息出访申报前公示制度,对出访团组的出访报告及公务活动明细统一填写要求。探索建立因公出国(境)团组在外情况跟踪监督、考察培训成果共享、归国后经费实际使用情况报备等制度。

■主要出访团组　6月,区委书记汪泓率团出访法国、德国和日本,在法国勒阿弗尔港参与MSC地中海邮轮公司最新邮轮"传奇号"下水仪式,与MSC地中海邮轮集团共同签署战略合作谅解备忘录,加强宝山与国际邮轮公司的合作,推动宝山邮轮经济的国际化发展,在德国、日本就小城镇建设规划、机器人产业国际合作、跨境电商发展等开展洽谈。

7月,区委副书记、区长范少军参加住房城乡建设部和中组部赴新加坡宜居城市建设专题研究班,学习新加坡在城市规划、城市及市政基础设施建设、住房保障、城市与社区治理等方面的先进理念和经验做法。

9月,区政协主席丁大恒率部分区老龄委、区政研室和有关镇领导,到丹麦、瑞典就为老服务产业有序发展路径等相关议题开展交流和调研。

10月,区人大主任李萍率区环保局等有关人员到加拿大、美国开展环保治理先进技术交流与调研。

其他出访团组有:上海大学附属中学与月浦实验学校联合组团赴美国参加2017年第三十八届世界头脑奥林匹克决赛。上海大学附属中学应邀参加西班牙第十二届JAMINFEST国际民间艺术节交流活动。罗店中学赴德国克里斯蒂安-劳赫高级文理中学开展校际交流。区第二青少年业余体育学校赴瑞士沙夫豪森与当地俱乐部开展乒乓球交流,后赴德国杜塞尔多夫参加2017第二十八届青年儿童精英杯乒乓球比赛。高境一中师生赴新西兰霍维克中学开展校际交流。

■接待境外主要来访团组　4月10日,区委书记汪泓,区委副书记、区长范少军,副区长苏平、吕鸣共同接待MSC地中海邮轮首席执行官GianniOnorato、地中海邮轮大中华区总裁黄瑞玲一行,双方探讨开展邮轮业战略合作的议题及中国邮轮市场近期形势的分析。20日,区委书记汪泓,区委副书记、区长范少军,副区长苏平、吕鸣共同接待诺唯真邮轮控股有限公司中国区总裁DavidHerrera一行,双方交流6月份在上海吴淞口国际邮轮港举行的"诺唯真喜悦号"首航典礼暨命名仪式的相关事宜,并就之后的合作做进一步交流讨论。

6月15日,区外事办、区滨江委、邮轮港公司接待日本长崎县文化观光国际部国际观光振兴室室长土井口张博一行。主要了解2017年亚太邮轮大会的筹备情况,以及两地在该领域开展合作的设想等。

9月7日,宝山区接待日本七大主流媒体现任国际部编辑一行,并参观吴淞口国际邮轮港,增进中日友谊和相互了解。

10月19日,区委副书记、区长范少军,副区长苏平接待MSC地中海邮轮首席执行官GianniOnorato、地中海邮轮大中华区总裁黄瑞玲一行,双方讨论将在2018年5月开启上海宝山母港航季的地中海"辉煌号"邮轮的相关事宜。同时Onorato先生也强调了地中海邮轮在中国和亚太市场的长期发展愿景。30日,毛里求斯兰坝河区代表团在区议会主席布恩布达-恩拉耶带领下,到宝山区参观访问,双方座谈交流并签订友好交流备忘录,区委书记汪泓参加会见,区委副书记、区长范少军,副区长袁罡出席座谈及签约仪式。访问期间,代表团参观吴淞口国际邮轮码头、宝山寺、闻道园、上海宝山国际民间艺术博览馆、吴淞炮台湾湿地公园、上海长江河口科技馆,并与区文广局、国际民间艺术交流中心、区商务委、旅游局、罗店镇开展交流。31日,区委书记汪泓,区委副书记、区长范少军,副区长苏平、吕鸣共同接待Seatrade-UBM高管一行,交流2017年亚太邮轮大会有关情况及以后亚太邮轮大会合作事项。

11月8日,日本泉佐野市代表团在市长千代松大耕带领下,到宝山区参观访问,双方座谈交流并签订友好交流备忘录,区委副书记、区长范少军,区人大常委会主任李萍出席座谈及签约仪式。

12月1日,区外事办、区滨江委、邮轮港公司接待日本北九州市政府港湾机场局邮轮交流课课长东田重树一行等。双方就邮轮港业务开展交流。

■年度重大涉外活动　5月31日,举办"一带一路"与邮轮经济发展专题座谈会。会上,宝山区与中船集团、意大利芬坎蒂尼集团成功签署战略合作意向书,三方将立足上海中船国际邮轮产业园,在宝山发展邮轮制造配套产业。

8月17日~22日,在上海宝山体育中心举办具有"国标舞界奥运会"美誉的"2017黑池舞蹈节(中国)",来自25个国家和地区的2800余名舞者参加,黑池品牌落户宝山。

9月9日,举办"2017上海邮轮旅游节",围绕"邮轮时代·海上丝路"主题,举办邮轮风尚、魅力宝山等六项主题活动,宝山区的"魅力宝山·邮轮之城"主题花车获2017上海旅游节花车巡游评比大奖赛色彩效果大奖。

10月27日,在上海宝山美兰湖国际会议中心举办"互联网+外贸"高峰论坛暨宝山区外贸企业招商会、邮轮船供高峰论坛等大型活动,借论坛平台,宣传宝山招商政策,吸引更多外贸新业态企业入驻宝山。

11月1日~3日,在上海宝山万豪德尔塔酒店举办"2017Seatrade亚太邮轮大会",大会以"相约一带一路"为主题,吸引参会嘉宾1000余人,搭建国际国内邮轮行业交流协作平台。　(王　浩)

侨务

■概况　2017年,区侨办贯彻落实中央统战工作会议、上海市侨务工作会议精神,聚焦区委、区政府中心工作,按照市侨办统一部署抓落实、抓推进。关注侨界民生,开展帮困送温暖活动,全年走访慰问全区困难归侨侨眷52户,送上慰问品、慰问金6万余元。启动"关爱老侨、共享发展"早期归侨援助项目,向9名早期归侨代表发放首笔援助款。举行"老归侨回家过年"活动,邀请区内30余名老归侨共度新春佳节。与区侨联等单位联合举行"侨界至爱"大型医疗、法律咨询为民服务活动,为200余名侨界人士及周边居民开展免费医疗及法律咨询服务。稳妥处置矛盾纠纷,全年处理来电、来信、来访30余件,做到件件有着落。

■走访慰问侨眷侨属 1月18日，区侨办走访龚礼明、马君强、高丹等海外侨领眷属。多年来，欧洲上海社团联合会会长龚礼明、加拿大江浙沪华侨联谊会会长马君强、挪威华人联谊会会长高丹等海外侨领发挥自身优势，在内引外联、促进中外友好交流中做了大量工作。1月20日，走访慰问区部分困难归侨侨眷家庭，送上慰问金并转达节日问候。区侨办深化侨爱工程，深入实施爱侨、暖侨服务计划，帮助生活困难的归侨侨眷解决看病就医、子女上学等现实困难。

■区侨界人士座谈会召开 3月7日，在区政府会议室召开区侨界政协委员、重要侨领、重点侨界人士座谈会，听取参政议政建言，推进交流相通，共有26名侨界人士参加。

■开展“侨法宣传月”活动 3月，组织开展“侨法宣传月”活动，共举行政策咨询会、讲座141次，发放宣传资料10750件，利用全区115个电子屏播放Flash宣传片；共组织志愿者活动127场，志愿者参与2163人次，宣传受众达33580人。

■举办侨法专题培训班 3月14日，在区社会主义学院举办侨法专题培训班，邀请市侨办国内处处长沈洪波作侨务工作专题辅导。各镇、街道、园区统战干部、统战社工共98人参加。

■开展新农村建设调研活动 4月1日，上海市欧美同学会宝山分会一行近30人，到罗泾镇开展新农村建设学习调研活动。市欧美同学会宝山分会会员在建言献策、社会公益、文化法制、城市建设、青年联谊、创新创业等方面发挥作用，展现凝聚力和向心力。

■静安侨商会到宝山考察 5月15日，静安区委统战部副部长、侨办主任张培率领静安区侨商会20余名侨商到宝山区宝山寺、闻道园参观考察。区侨办工作人员介绍宝山区域经济发展情况，并就侨商会工作与静安区侨商会交流座谈。

■调研欧美同学会友谊路街道分会 6月7日，区委统战部副部长、区侨办主任吴华朗专程到友谊路街道调研欧美同学会工作，上海市欧美同学会宝山分会会长王闽等陪同调研。调研对友谊路街道分会下一步换届工作、工作机制、会员组成等提出有益建议，加强街道分会在活动开展、信息沟通、作用发挥等方面的交流合作。

■接待中国香港籍人士 11月7日，区委统战部副部长、区侨办主任吴华朗等接待上海实业集团成员香港南洋酒店副营业总监罗海燕女士。（唐立力）

台湾事务

■概况 2017年，区对台工作围绕迎接党的十九大胜利召开为主线，聚焦区委、区政府中心工作，服务宝山区经济社会发展大局，在对台经贸合作、交流交往、涉台宣传教育、服务台胞台属等领域取得新成效。推动深化宝山区各领域对台交流合作，全年组织上海淞沪抗战纪念馆、区教育局、区社建办、友谊路街道、区青联等7个团组54人次因公赴台考察，完成15批16人次参加市有关部门组团赴台交流，初审非公企业赴台28批37人次开展经贸交流。全年共接待台湾重要人士和团组共计4批98人次。推动涉台宣传教育进社区、入基层，举办台情报告会、学习党的十九大精神讲座等，做好台湾青年就业工作，百利纺织、国兆电子科技等台资企业正式录用台湾青年。接待海峡两岸抗战史学家参加宝山区纪念“八一三”淞沪会战爆发80周年系列活动。广泛宣传党的对台工作大政方针、法律法规，举办税务、环保、《上海市台湾同胞投资权益保护规定》等专题讲座。稳妥处置小翰林幼儿园续约纠纷案、立塑钢动拆迁纠纷案、上海松田床业公司动迁纠纷案、长谊特种纸公司环保监察申诉等10余起信访件，依法维护宝山涉台领域的和谐稳定。年内，区台办获中央台办“两刊”（台湾工作通讯、两岸关系）对台宣传工作先进单位称号。

■宝山区台联会七届理事会二次会议召开 3月1日，区台联会召开七届理事会二次会议，会长刘祖辰主持，区台联会近40名理事参加会议。区委统战部副部长、区台办主任吴华朗应邀出席会议。刘祖辰通报2017年区台联会工作要点等。

■国民党黄国荣党部参访团到访宝山 3月10日，国民党黄国荣党部参访团党部常务监委欧万强、澎湖县“副议长”陈双全、助理陈俪文一行22人到访宝山，参观上海淞沪抗战纪念馆。区委统战部副部长、区台办主任吴华朗，区台办副主任宋发清陪同参观。参访团同时到四行仓库八百壮士纪念馆、孙中山故居、上海城市规划馆等地参观。

■举办2017年对台工作专题培训班 3月14日，区台办在区社会主义学院举办2017年对台工作专题培训班，各镇、街道、园区的统战部门负责人、统战社工、侨界代表人士及区人大部分代表、区台联会部分理事近110余人参加培训。市台办宣传处处长顾祖华讲解台海形势等。

■市台协宝山区工委会慰问杨行镇敬老院 3月27日，市台协宝山区工委会开展敬老活动。市台协宝山区工委会荣誉主委马海龙，市台协副会长、宝山区工委会主委李德治，市台协妇幼部部长陈俐立，以及台企桂冠食品公司代表吴长欣等一行到杨行镇金秋晨曦敬老院，为老人送上插花工艺品和食品，并捐赠2万元慰问金，敬老院院长陆铮代表院方接受捐赠并介绍院务情况。

■举办台资企业环保专题讲座 4月27日，区台办举办台资企业环保专题讲座，邀请区环保局副局长李卫华作政策讲解。市台协宝山区工委会20余家会员单位负责人参加讲座。

■市台协第十五届“翔茂杯”高尔夫球联谊赛在宝山举行 6月8日，2017上海市台协第十五届“翔茂杯”高尔夫球联谊赛在宝山美兰湖举行，234名台商会员参加比赛。上海市台协会长李政宏、副会长张秀琬、李德治等协会骨干和企业代表出席开球仪式。

■微电影作品《天职》入围两岸青年短片交流大赛 6月27日，友谊路街道制作的微电影作品《天职》入围“We爱两岸青年短片大赛”。该大赛由上海市海峡两岸交流促进会、上海文化联谊会等共同主办，旨在促进两岸青年文化交流与合作，培养两岸优秀影视创作创意人才，为两岸青年提供通过短片形式开展文化交流的机会。《天职》代表大陆作品参赛，讲述的是友谊路街道白玉兰小区星级保安袁志喜的真实故事。

■台湾高雄市新住民社会发展协会参访团到访宝山 7月20日，台湾高雄市新住民社会发展协会理事长徐莉英女士率

团一行30余人到访宝山，参观吴淞口国际邮轮码头和上海淞沪抗战纪念馆。区委统战部副部长、区台办主任吴华朗，区台办副主任宋发清陪同参观。

■台湾文物收藏家白中琪捐赠文物 8月13日，全民族抗战爆发80周年暨“八一三”淞沪抗战80周年纪念活动在上海淞沪抗战纪念公园举行。海峡两岸的抗战史研究专家学者、抗战类纪念馆的领导专家、抗战老兵代表、抗战将领后代、上海市（宝山区）黄埔同学会等400余名各界代表参加活动。台湾文物收藏家白中琪向上海淞沪抗战纪念馆捐赠文物。

■区人大常委会专题调研《上海市台湾同胞投资权益保护规定》执行情况 9月7日，区人大常委会专题调研《上海市台湾同胞投资权益保护规定》执行情况，区人大常委会主任李萍、副主任秦冰、区人大部分代表等参加调研活动，区台办、台协区工委会负责人以及台商代表陪同调研。调研中，李萍一行实地参观台资企业日扬电子有限公司和红石电脑有限公司。

■区台联会举办友好共建结对签约仪式 9月18日，宝山区台联会与虹口区台联会举行友好共建结对签约仪式，共同促进两区台联会交流。市台联秘书长李海咏，宝山区委统战部副部长、区台办主任吴华朗，虹口区委统战部副部长、区台办主任项荣出席仪式并致辞。会上，两区台联会会长、副会长分别交流工作，提出工作设想。

■市海促会参观上海淞沪抗战纪念馆 10月26日，上海市海峡两岸交流促进会会长李雷鸣和副会长瞿国樑一行到访宝山，参观上海淞沪抗战纪念馆。区委统战部副部长、区台办主任吴华朗，淞沪抗战纪念馆副馆长王玉峰陪同参观。

■2017两岸陶艺文化交流展在宝山寺举行 10月31日，“以慈化瓷”——2017两岸陶艺文化交流展在宝山寺开幕。市政协副主席方惠萍，市委统战部副部长、市民族宗教委党组书记房剑森，宝山区委书记汪泓，上海中青年知识分子联谊会执行会长刘幸偕，区政协主席丁大恒，区委常委、统战部部长沈伟民等出席。市委统战部、市台办有关人员以及两岸艺术家等参加开幕式。开幕当天，举办两岸陶艺文化交流研讨会，展期6天，展出陶瓷作品100件。

■新党大陆参访团到访宝山 12月15日，新党主席郁慕明一行25人到访宝山，在国台办联络局副巡视员邱大昭、市台办副主任李骁东，区委常委、统战部部长沈伟民，区委统战部副部长、区台办主任吴华朗陪同下到上海淞沪抗战纪念馆参观，并举行祭奠仪式。（李　昊）

机关事务管理

■概况 2017年，区机关事务管理局发挥办公室（安全保卫科）、财务资产科、综合管理科、机关综合事务管理中心、机关后勤服务中心、政府采购中心职能作用，完成机关经费保障、资产管理、安全保卫、政府采购、文印服务、会务餐饮服务、车辆保障、物业管理等各项机关后勤服务保障工作任务。全年完成复印500万份、装订24万份；会务保障2368场次，食堂保障用餐60.5万人次，机关车队安全行车65万公里；组织各项政府集中采购任务，集中采购金额5.2亿元，涉及项目244项，合同658个。8月11日，举办区住房补贴工作培训会，年内完成全区90家机关单位、参公单位，合计1404名公务员、参公人员的住房按补贴发放。完成市委、市政府领导、外省市领导到宝山调研，区委全会、区“两会”、长江口民营经济论坛、亚太邮轮大会等重大活动、重要会议的后勤保障工作。年内，获“上海市文明单位”“上海市平安示范单位”“上海市节约型公共机构示范单位”“治安安全合格单位”称号。

■强化区级机关大院安保 在密山路5号区政府机关大院、淞滨路28号区行政服务中心建立微型消防站，并委托第三方机构进行消防安全检测。完成密山路5号大院监控视频图像保存90天设备扩容以及安装大门人员出入系统。

■深化区公务用车制度改革 11月21日，组织各单位培训平台实操，全区公务用车统一安装北斗导航定位监控系统，实现公务用车使用情况全程实时监控。统一纳编区机关事业单位256辆一般公务用车（含行政执法车），完成车辆新增、更新审批件44件，涉及车辆101辆。建立公务用车电子档案，张贴统一标识，强化社会监督。

■规范机关办公用房管理 试点“互联网+办公用房”建立智能化数据库，统一整合，科学调配全区党政机关办公用房资源，严格按照规定、标准，明确功能定位。年内整合调配约2.9万平方米办公用房供12家单位使用。对区人大、区政协部分领导办公室进行装修，完成团区委、区妇联迁入友谊路17号大院办公；改造友谊支路75号大院交通执法大队对外服务窗口和区人保、民政、审计局门卫室；修缮、翻新樟岭路2号屋面、友谊支路6号屋面；对政法委指挥大楼“雪亮工程”、区人才公寓进行局部改造等。推进区级机关大院改造工程，完成友谊路15号、17号大院改造工程总体布局、功能定位、设计方案、资产清理、项目报建、项目立项、招标等工作。

■推进节约型机关建设 以合同能源管理模式，完成罗店中学、区委党校和区河口科技馆等公共机构节能改造项目。引入节能技术，完成区政府机关大院中央空调综合改造；引入“海绵城市”理念，在区政府机关大院采用钢渣透水砖改造停车位，并修建雨水中水回收洗车库，推进水资源循环利用。6月12至14日，联合区发改委、文明办等单位开展“光盘行动”，30名志愿者、约6500人次参与活动。6月15日，在罗店镇开展第五届“仲夏话节能”公益论坛，普及光伏发电知识。（陈　萍）

对口支援

■概况 2017年，宝山区完成上海市计划外对口支援“自选动作”项目共24个，捐赠资金2697万元。其中，云南迪庆藏族自治州（以下简称“迪庆州”）独克宗古城灾后重建资金1000万元，新疆叶城县、云南迪庆州和维西傈僳族自治县（以下简称“维西县”）、江西兴国县的项目资金共1697万元。承办对口支援地区人力资源培训项目39批次，培训人员3115人次。区主要领导两次率团分赴新疆叶城县、云南维西县慰问援（驻）外干部，实施“自选动作”项目，推进对口支援工作。增加区对口支援与合作交流工作领导小组成员单位，有成员单位43家。制定《关于进一步做好本区东西部扶贫协作和对口支援工作的实施意见》《宝山区关于对口支援“自选动作”项目资金的管理办法》《宝山区街镇、园区结对帮扶工作实施细则》《关于进一步做好援派干部保障工作的通知》等系列文

件。分别与新疆叶城县、云南维西县建立对口支援工作高层联席会议制度，14个街镇、园区和区属企业分别与新疆叶城县的5个乡镇、1个工业园区及云南维西县的7个乡镇、1个工业园区结对“携手奔小康”。举办2017宝山·叶城青少年“手拉手”活动。动员社会力量捐助云南维西县白济汛乡完小、维西县困难学生及困难家庭等12.69万元。宝山区政府合作交流办、上海黄海制药有限责任公司的张兴明分别被上海市人民政府合作交流办公室评为“2014—2016年度上海市对口支援与合作交流工作先进集体”和“2014—2016年度上海市对口支援与合作交流工作先进个人”。

■推进新疆叶城县对口支援工作 8月10日~14日，区委书记汪泓率领宝山区代表团赴新疆叶城开展对口支援工作。8月11日，两地召开宝山—叶城对口支援工作座谈会。区委书记汪泓，上海市援疆工作前方指挥部总指挥杨峥，新疆喀什地区行署副专员、叶城县委书记李国平出席会议并讲话，区领导李峻、王丽燕、须华威、吕鸣、沈天柱等出席。会议通过《宝山—叶城对口支援工作高层联席会议制度》。汪泓代表宝山区向叶城县捐赠“自选动作”项目资金475万元。罗泾镇、庙行镇、友谊路街道、吴淞街道、张庙街道、宝山城市工业园区分别与叶城县6个乡、工业园区签订对口帮扶框架协议。座谈会后，代表团一行考察援疆项目叶城县妇女儿童医院、叶城县双语教研培训中心和核桃七仙园。

■慰问宝山援疆干部和人才 8月11日，区委书记汪泓率领宝山区代表团赴新疆叶城慰问宝山区援疆干部人才，并座谈交流，区领导李峻、王丽燕、须华威、吕鸣、沈天柱参加慰问。新疆喀什地区行署副专员、叶城县委书记李国平，叶城县委常委、常务副县长崔文生，上海市政府驻疆办常务副主任倪前龙陪同慰问。

■开展“民族一家亲”慰问活动 8月12日，区委书记汪泓率领宝山区代表团赴新疆叶城县依提木孔乡调研庭院经济发展状况，召开“民族一家亲”慰问座谈会。新疆喀什地区行署副专员、叶城县委书记李国平陪同调研，出席座谈会并讲话。代表团一行考察依提木孔乡26村1家庭院经济示范户、慰问该乡14村1家建档立卡贫困户，与该乡8户建档立卡贫困户代表座谈交流，为贫困户现场发放慰问金及大米清油。区领导李峻、王丽燕、须华威、吕鸣、沈天柱参加慰问座谈。上海市政府驻疆办常务副主任倪前龙陪同慰问。

■开展就业援疆、产业援疆 8月11日，区委书记汪泓率领宝山区代表团一行专程考察区援疆企业新疆宝隆化工新材料有限公司和叶城县上海产业园企业叶阳电气制造公司、美嘉食品饮料公司，区领导李峻、王丽燕、须华威、吕鸣、沈天柱参加考察。8月13日，代表团一行到新疆五家渠市，调研区援疆企业新疆鑫杰彩钢结构工程有限公司。

10月10日，区经委组团赴新疆叶城县考察叶城县上海产业园及美嘉食品、百英实业、宝隆化工新材料公司等企业，并与叶城县委及县经信委、县工业园区管委会、上海援疆前指叶城分指等部门领导，就支持叶城县工业园区开展信息化园区建设沟通洽谈。区经委与上海援疆前指叶城分指、叶城县工业园区签订宝山区经委资助叶城县工业园区建设企业服务信息平台项目为协议。

■开展“爱心认购、支持脱贫攻坚”活动

12月初，区级机关党工委、区合作交流办、上海市援疆工作前方指挥部叶城分指挥部联合在区级机关党员干部中开展“爱心认购、支持脱贫攻坚”活动，发动广大干部群众认购叶城县干果。全区44家单位共认购11.891吨叶城干果，价值57.284万元。

■举办2017宝山·叶城青少年“手拉手”活动 7月29日~8月7日，2017宝山·叶城青少年“手拉手”活动在宝

表7　2017年宝山区街镇、园区与新疆叶城县乡镇、园区结对帮扶情况

序号	宝山区	新疆叶城县	结对时间
1	罗泾镇	依提木孔乡	8月
2	庙行镇	洛克乡	
3	友谊路街道	江格勒斯乡	
4	吴淞街道	依力克其乡	
5	张庙街道	加依提勒克乡	
6	宝山城市工业园区	叶城县工业园区	

表8　2017年宝山区镇、园区、企业与云南维西傈僳族自治县乡镇、园区结对帮扶情况

序号	宝山区	维西县	结对时间
1	杨行镇	维登乡	9月
2	罗店镇	中路乡	
3	大场镇	白济汛乡	
4	淞南镇	叶枝镇	
5	高境镇	攀天阁乡	
6	宝山工业园区	维西县工业园区	
7	宝山航运经济发展区	保和镇	11月
8	上海吴淞口开发有限公司	康普乡	

表9　2017年宝山区各界向云南维西傈僳族自治县捐赠情况　单位：万元

序号	捐资单位	被资助单位（对象）	资金金额	物资（折合金额）
1	上海纳飞建设工程有限公司	白济汛乡完小	10	
2	上海吴淞口开发有限公司党员	康普乡5名贫困学生	1	
3	宝山区规土局党员	保和镇2名建档立卡贫困户学生	0.6	
4	宝山区政协民族、宗教、港澳台侨委员会	攀天阁乡勺洛小学、新乐完小、新华村啊喃哆小学		200只书包（1万元）
5	宝山工业园区党员	永春乡拖枝村贫困户陈文梁	0.09	
合计	12.69			

山区举行，来自新疆叶城县的200名师生参加活动。活动期间，叶城县师生参观上海玻璃艺术博物馆、宝山国际民间艺术博览馆、长江河口科技馆、吴淞口国际邮轮港、东方明珠和中华艺术宫等，并与罗店中心校师生开展联谊活动。7月29日，在宝山新长江大酒店举行开营仪式，区委常委、副区长袁罡出席并讲话。8月7日，在宝山区少年宫举行闭营仪式，区委副书记周志军出席并讲话。8月16日～21日，区合作交流办组织连续两年参加“手拉手”活动的宝山教师赴叶城县回访，增进两地师生友谊。

■推进云南维西县对口支援工作 9月13日～14日，区委书记汪泓、区人大常委会主任李萍率领宝山区代表团赴云南维西开展对口支援工作，区领导王晓诚、秦冰、王丽燕、张晓静等参加活动。召开上海宝山——云南维西对口支援座谈会。会议通过《宝山—维西对口支援工作高层联席会议制度》。区委书记汪泓代表宝山区向维西县捐赠“规定动作”项目资金1900万元，区委常委、纪委书记王晓诚代表宝山区向维西县捐赠“自选动作”项目资金400万元；区发改委主任陆继纲与维西县县长余春桥签订2017年宝山区与维西县“规定动作”“自选动作”项目协议书。杨行镇、罗店镇、大场镇、淞南镇、高境镇、宝山工业园区分别与维西县6个乡镇、园区签订《“携手奔小康”合作框架协议书》，并各捐赠5万元用于结对乡镇、园区建档立卡贫困户的精准扶贫。安信农保宝山支公司与维西县扶贫办签订《保险精准扶贫合作框架协议书》，为维西县永春乡农户种植的传统中药材秦艽提供目标价格保险，惠及农户1107户3945人，其中建档立卡贫困户244户863人；投保面积2015.4亩，总保险金额625万元。代表团走访维西县攀天阁乡美洛村2家建档立卡贫困户，与美洛村7户建档立卡贫困户村民座谈交流，并考察维西一中、维西县人民医院。11月3日，宝山航运经济发展区与云南维西县保和镇、吴淞口开发有限公司与云南维西县康普乡“携手奔小康”结对签约仪式在宝山区举行。

■开展产业援滇 4月，宝山区企业上海黄海制药有限责任公司和云南维西县永春乡政府、永春乡拖枝村合作社签订三方种植13.33公顷（200亩）五味子合同。9月11日，区委书记汪泓、区人大常委会主任李萍率领宝山区代表团赴云南考察产业援滇工作，区领导周志军、王晓诚、秦冰、王丽燕、王益群、张晓静等参加。代表团考察宝山区企业大华集团在昆明投资的旧城区改造项目。9月14日，代表团一行考察安信农保宝山支公司承保的维西县永春乡秦艽种植基地。

■开展就业援滇 10月24日，宝山工业园区组织入驻企业福然德供应链股份有限公司、钢之杰钢结构建筑系统有限公司等赴云南维西县开展结对帮扶工作。福然德供应链股份有限公司和钢之杰钢结构建筑系统有限公司招录6名维西籍劳务工。11月13日，6名维西籍劳务工抵宝山工业园区，与宝山人力资源有限公司签订劳务派遣合同，分别被派到福然德供应链股份有限公司、钢之杰钢结构建筑系统有限公司工作。11月23日，区人社局组团赴云南维西县，走访维西县便民服务中心和县人社局就业服务接待窗口，召开宝山区人社局—维西县人社局合作交流暨培训会议，签订《上海市宝山区人社局—云南省维西县人社局人力资源对口帮扶合作协议》。

■完成人力资源培训项目 年内承办对口支援地区人力资源培训项目39批，培训人员3115人次。其中，新疆叶城县村党支部书记、教师、医生、专业技术人员等到宝山区进修、培训10批，培训人员547人；云南省迪庆州来沪培训1批30人；云南省维西县基层干部到宝山区进修、培训4批70人；宝山赴新疆叶城县培训教师、医生、专业技术人员10批，培训人员1700人；赴云南维西县培训干部2批，培训人员300人。（李艳阳）

合作交流

■概况 2017年，宝山区共接待外省市代表团（组）41批1359人。参加云南迪庆藏族自治州建州60周年庆祝活动。与江苏省海门市缔结友好关系，与大连市普兰店区签订对口合作协议。

■云南省委主要领导会见宝山区代表团 9月11日，云南省委书记陈豪会见由区委书记汪泓率领的宝山区代表团一行。云南省委常委、省委秘书长刘慧晏，副省长何金平，省政府副秘书长、省扶贫办主任黄云波，上海市政府驻昆明办事处主任罗晓平，宝山区领导李萍、周志军、王晓诚、秦冰、王丽燕、王益群、张晓静以及相关委办局、镇、园区负责人参加会见。

■参加云南迪庆藏族自治州建州60周年庆祝活动 8月8日，区领导汪泓、范

2017年9月13日，区委书记汪泓（右三），区人大常委会主任李萍（右二），区委常委、区纪委书记王晓诚（右一）在云南维西县走访慰问攀天阁乡美洛村建档立卡贫困户李云灿家庭

区合作交流办/提供

2017年8月11日，区委书记汪泓（中）、副区长吕鸣（左）在新疆叶城县考察区援疆企业——新疆宝隆化工新材料有限公司　区合作交流办/提供

少军会见由云南迪庆州委常委、副州长刘新生，州政府副巡视员吾金丁争率领的迪庆州建州60周年筹备工作小组一行。区委常委、副区长袁罡与客人座谈交流。9月12日～13日，区委书记汪泓、区人大常委会主任李萍率领宝山区代表团参加云南迪庆藏族自治州建州60周年庆祝活动。代表团参加迪庆州州庆招待会、庆祝大会暨文艺演出等系列活动，参观迪庆州红军长征博物馆、迪庆州博物馆、迪庆州规划馆以及香格里拉旅游产业示范点。

■宝山区与江苏省海门市缔结友好关系　8月7日，宝山区与江苏省海门市在海门市会展中心举行缔结友好关系签约仪式。宝山区委副书记、区长范少军，海门市委常委、副市长朱江胜分别代表两地签约。宝山区委书记汪泓，区领导周德勋、苏平，海门市委书记陈勇，副书记葛志娟，市委常委、项目办主任施俊等共同见证签约并座谈。

■宝山区与大连市普兰店区签订对口合作协议　8月24日，区领导范少军、袁罡、孙晓风会见大连市普兰店区区委副书记、区长申守勃一行，双方进行座谈，共商结对合作事宜。

11月15日，大连市普兰店区区委书记刘维木率代表团一行到宝山，与宝山区签订对口合作协议。宝山区委副书记、区长范少军，普兰店区区委副书记、区长申守勃分别代表两地签约，宝山区领导汪泓、李萍、朱礼福、李峻、袁罡、吕鸣见证签约并座谈。代表团参观区行政服务中心和宝山城市工业园区，分别与区委宣传部、区编办、区发改委、区商务委、区市场监管局、区行政服务中心对接合作事宜。

■上海市公务接待联席会议2017年度第一次联组活动在宝山举行　4月27日，市公务接待联席会议2017年度第一次联组活动在宝山举行。此次活动由市政府合作交流办、市政府接待办主办，宝山区政府合作交流办承办。来自上海市公务接待联席会议52家成员单位的近90名代表考察吴淞炮台湾国家湿地公园和长江河口科技馆，并参加业务培训。活动期间，区委书记汪泓和区委常委、副区长袁罡会见市合作交流工作党委书记、市政府合作交流办主任、市政府接待办主任姚海和副主任何怀青。

■武汉市青山区考察团到访宝山　2月7日，由青山区委常委、常务副区长涂平晖率领的考察团到访宝山，专题考察区企合作、工业区改造升级工作。区政府党组副书记夏雨与考察团一行座谈交流。

■大连市甘井子区考察团到访宝山　2月15日，由大连市甘井子区副区长李荣久率领的考察团到访宝山，专题考察装备制造业等，先后考察宝山城市工业园区入驻企业上海申克机械有限公司、上海科勒电子科技有限公司和上海钢联电子商务股份有限公司。区副巡视员孙晓风会见考察团一行。

■浙江省安吉县考察团到访宝山　3月28日，由安吉县委常委、宣传部部长陈旭华率领的浙江省安吉县考察团到访宝山，就宣传思想文化工作进行专题考察，并就共同组织“重访黄浦江源——滴水溯源点亮浦江”活动和加强两地合作交流事宜进行对接。区委常委、宣传部长朱礼福与考察团一行座谈交流。

2017年8月12日，区委书记汪泓（左）率领宝山区代表团赴新疆叶城开展对口帮扶工作，走访慰问依提木孔乡14村一家建档立卡贫困户　区合作交流办/提供

■江苏省宿迁市考察团到访宝山 4月7日，由江苏省宿迁市委常委、常务副市长沈海斌率领的考察团一行到访宝山，专题考察区机器人产业发展状况。副区长吕鸣会见考察团一行。

■举行2017新疆喀什全域游“宝山号援疆旅游包机”发团仪式 9月10日，2017新疆喀什全域游“宝山号援疆旅游包机”发团仪式在虹桥机场T2航站楼举行，115名上海市民乘坐旅游包机走进南疆，领略南疆异域风貌，增进民族交流交往。区委常委、副区长袁罡参加发团仪式。

■昆明市代表团到访宝山 9月26日，由昆明市政府副秘书长陈汉率领的考察团一行到宝山区考察城市更新改造和拆临拆违工作，实地考察大华集团参与的“城中村”改造项目和吴淞炮台湾国家湿地公园。副区长陈云彬率区规土、房管、城管等部门负责人与考察团座谈交流。（李艳阳）

表10　　2017年宝山区友好地区

序号	友好地区名称	建立日期	备注	重点地区	序号	友好地区名称	建立日期	备注	重点地区
1	福建省建阳市	1984.8	与原宝山县		33	山西省左权县	1994.6		
2	浙江省宁波市海曙区	1984.11	与原吴淞区		34	江苏省如东县	1994.7		
3	山东省临沂市	1984.11	与原吴淞区		35	陕西省延安市	1995.4		√
4	云南省楚雄市	1984.11	与原吴淞区		36	西藏自治区日喀则地区	1995.3	对口支援	√
5	湖南省岳阳市	1985.5	与原吴淞区		37	四川省江油市	1995.8		√
6	辽宁省辽中县	1986.5	与原宝山县		38	天津市东丽区	1996.1		√
7	辽宁省新民县	1986.5	与原宝山县		39	宁夏回族自治区固原市	1996.6		
8	辽宁省沈阳市于洪区	1988.6	与原宝山县		40	重庆市大渡口区	1996.7	钢铁城区	√
9	黑龙江省依兰县	1986.11	与原宝山县		41	四川省攀枝花市东区	1996.7	钢铁城区	√
10	福建省三明市	1986.11	与原吴淞区		42	辽宁省鞍山市立山区	1996.7	钢铁城区	√
11	黑龙江省双城县	1986.12	与原宝山县		43	内蒙古包头市昆都仑区	1996.7	钢铁城区	√
12	安徽省太湖县	1986.12	与原宝山县		44	北京市石景山区	1996.7	钢铁城区	√
13	浙江省海宁市	1987.1	与原宝山县		45	云南省安宁市	1996.7	钢铁城区	√
14	江西省井冈山市	1987.3	与原宝山县	√	46	湖北省武汉市青山区	1996.7	钢铁城区	√
15	浙江省象山县	1988.1	与原吴淞区		47	山东省莱芜市	1996.10		
16	安徽省金寨县	1988.3	与原宝山县		48	浙江省温州市	1998.8		√
17	山东省恒台县	1988.7	与原宝山县		49	新疆自治区阿克苏市	1998.8	对口支援	√
18	黑龙江省鹤岗市	1988.8			50	福建省厦门市湖里区	1999.3		
19	山西省清徐县	1989.2			51	黑龙江省牡丹江市	1999.3		
20	山东省烟台市	1989.7			52	江西省新余市	2001.7		
21	浙江省江山县	1989.9			53	四川省攀枝花市	2002.5	钢铁城区	√
22	福建省浦城县	1989.10			54	安徽省休宁县	2003.7		√
23	江西省龙南县	1990.6			55	重庆市渝北区	2004.11		
24	广东省珠海市红旗区	1990.12			56	广东省湛江市赤坎区	2008.4		√
25	湖南省冷水江市	1991.6			57	重庆市万州区	2008.6	对口支援	√
26	江西省赣州地区	1992.3			58	甘肃省庆阳市	2008.11		√
27	江苏省滨海县	1992.5			59	安徽省安庆市	2009.7		
28	江苏省姜堰市	1992.7	今姜堰区		60	湖北省武汉市蔡甸区	2009.8		
29	湖北省恩施市	1993.2			61	湖南省张家界市	2009.8		
30	甘肃省张掖市	1993.2			62	四川省巴中市	2010.10		
31	重庆市奉节县	1993.5			63	江苏省海门市	2017.08		√
32	福建省安溪县	1994.1			64	辽宁省大连市普兰店区	2017.11		√

注：重点地区指对口支援地区、钢铁城区、近年有往来地区

（李艳阳）

二等奖：《魅力船工》 陈云龙 / 摄

政协上海市宝山区委员会

■编辑　谭雪明

综述

■**概况**　2017年，区政协坚持团结和民主两大主题，发挥人民政协作为社会主义协商民主重要渠道和专门协商机构作用，依靠全体委员，团结各族各界人士，履行政治协商、民主监督、参政议政职能，完成全年各项工作。全年共征集提案277件，其中委员个人提案229件、委员联名提案28件、党派团体和政协界别集体提案20件。经审查立案225件，其中10件列为重点提案。大多数提案建议被办理单位采纳，委员对办理结果表示“满意”或“基本满意”的有222件，占98.67%；表示“理解”的有3件，占1.33%。全年共收到社情民意587件，编发《社情民意》411件，编报《社情民意专报》24期，其中被市政协录用36件，11件由市政协报送全国政协。

■**加强理论武装**　学习贯彻中共十九大精神，组织政协委员聆听十九大精神宣讲报告会，增强政治意识、大局意识、核心意识、看齐意识。学习中共中央、市委、区委重大决策部署以及关于人民政协工作的重要指示和文件精神，提高对政协履职特点规律的认识和把握，结合政协实际抓好贯彻落实。加强委员培训，提高委员开展调研、撰写提案、反映社情民意等工作水平。

■**履行政协职能**　围绕全区重点工作，组织7次专题协商、14次对口协商、2次界别协商、10次重点提案办理协商，各种协商议政形式联动配合，促进思想观点交流交锋交融，广泛多层的协商议政格局初见成效。坚持把调查研究作为政协履职的重要基础，组织10余项课题调研，其中“提高宝山区众创空间发展质量的对策研究”上升为主席会议建议案，大部分调研成果转化为大会发言、集体提案和社情民意。举办“更高水平城乡一体化”主题论坛，从优化区域空间布局、提高土地使用效益、提升乡村旅游能级、明确特色小镇定位等方面提出建议，助力新一轮城乡一体化发展。坚持调研、协商、监督有机结合，围绕全区重大改革举措落实情况和群众关切的实际问题，深入一线找短板、查不足，看推进、促提升，全年开展4批次年中、年末视察和20余次专项视察，参与委员500余人次。推荐52名政协委员担任14个职能部门的特约监督员。制定《反映社情民意信息工作管理办法（试行）》，建立健全反映社情民意信息汇集、编审、报送、跟踪、反馈等机制。

■**加强委员联络**　成立政协委员联系社区工作协调指导小组，完善“三联系”（政协主席会议成员联系常委和专委会主任，常委和专委会主任联系委员，委员联系界别群众和社区群众）制度，推进政协委员联系社区工作，发挥政协委员在创新社会治理中的作用。按照属地原则，根据委员单位所在街镇（园区）将全区290名委员划分为14个联络组，搭建交流互动平台，年内共开展19次委员联系社区活动，200余人次参加。通过形式多样的“委员进社区”活动，参与基层协商，推进基层治理，用好政协“话语权”，发出政协“好声音”。　（盛　丽）

主要会议

■**区政协八届一次会议**　1月9日～13日，政协宝山区第八届委员会第一次会议在区委党校举行。会议应出席委员286名，实到276名。会议审议通过七届区政协常务委员会工作报告、七届区政协常务委员会关于五年来提案工作情况的报告及大会决议。会议选举八届区政协主席、副主席、秘书长和常务委员。与会委员列席区八届人大一次会议，讨论区政府工作报告、区法院工作报告、区检察院工作报告和其他报告。区委书记汪泓出席开幕式并讲话，区委副书记、区长范少军听取大会发言并讲话。12名委员作大会发言，书面发言12篇。会议期间，共收到提案277件，经审查立案225件。

■**区政协八届常委会会议**　第一次会议于2月28日举行，传达市政协十二届五次会议精神；审议通过区政协2017年度协商工作计划（草案）、区政协2017年工作要点（草案）；通过区政协第八届委员会主席、副主席、秘书长工作分工；审议通过区政协副秘书长建议名单（草案），区政协各专委会正、副主任建议名单（草案）；研究讨论区政协八届一次会议提案立案情况，确定重点提案及主席室跟踪办理提案；审议通过有关人事任免事项。第二次会议于5月24日举行，听取副区长吕鸣专题通报“扎实推进区域统筹促进产业布局优化调整”工作情况；与会人员就有关通报内容进行协商；审议通过《政协上海市宝山区委员会反映社情民意信息工作管理办法（试行）（送审稿）》《政协上海市宝山区委员会委员履职工作规则（试行）（送审稿）》。第三次会议于7月6日举行，以“更高水平城乡一体化”为主题开展论坛活动。第四次会议于8月30日举行，听取区委常委、副区长袁罡通报区政府2017年政协提案办理工作和“推进宝山特色基层民政事业健康有序发展”工作情况；与会人员就有关通报内容进行协商。第五次会议于12月13日举行，听取副区长陈云彬通报“创建市民满意的食品安全城区”工作情况；与会人员就有关通报内容进行协商；审议有关人事事项。第六次会议于12月27日举行，审议通过《八届区政协常委会工作报告（送审稿）》和《八届区政协常委会关于一次会议以来提案

工作情况的报告(送审稿)》;讨论《区政协2018年度协商工作计划(征求意见稿)》;审议通过八届二次会议召开日期的建议、会议议程(草案)、在区政协八届二次会议上常委会工作报告、提案工作情况报告人的建议、各次大会主持人的建议、会议日程(草案)、大会秘书处正、副秘书长建议名单、八届二次会议列席及邀请范围(草案),委员分组办法(草案),各组召集人名单(草案)等。

(盛　丽)

重要活动

■开展"进一步提高宝山区众创空间发展质量"课题调研　由区政协科学技术委员会成立调研课题组,组织课题调研。课题组实地走访区内30多家众创空间,到上海市创业中心、浦东新区、杨浦区、嘉定区、闵行区学习调研,走访上大科技园静安校区、嘉定校区产业园和科技孵化器。到北京中关村科技园、北京大学、清华大学、微软创新基地(微软黑科技体验中心)、北京科技建设集团,杭州梦想小镇、杭州腾讯基地等学习众创空间建设和运营经验,形成调研报告,并上升为主席会议建议案,报区政府作参考,区领导作相关批示。建议案提出"建立管理系统,提高服务能级""强化成果转化,促进产业发展""引进优质企业,提高品牌水平""发挥高校优势,用好优质资源""建设离岸中心,提高国际水平"等五个方面建议。

■区政府与区政协召开工作协商会　3月9日,区政府与区政协召开工作协商会。区委副书记、区长范少军出席会议并讲话,区政协主席丁大恒主持会议。丁大恒介绍区政协全年工作安排,区政府领导结合各自分管工作进行协商、沟通。苏平、袁罡、王益群、黄辉、吕鸣、孙晓风等区政府领导,沈伟民、张晓静、沈天柱、王兆钢、蒋碧艳、李岚等区政协领导出席会议。

■党派团体负责人座谈会召开　3月16日,区政协召开党派团体负责人座谈会。区政协主席丁大恒主持会议并讲话,区政协领导沈伟民、张晓静、沈天柱、王兆钢、罗文杰、蒋碧艳、李岚出席。丁大恒通报区政协2017年度主要工作安排;各民主党派、工商联、有关人民团体负责人座谈交流。12月7日,区政协召开党派团体负责人座谈会。区政协主席丁大恒主持会议。区政协领导沈伟民、沈天柱、罗文杰、李岚出席。各党派团体就2017年度工作进行交流,并为做好区政协工作献计献策。

■召开专题协商会暨专项监督工作推进会　3月30日,区政协召开"五违"(违法用地、违法建筑、违法经营、违法排污、违法居住)整治、"中小河道治理"专题协商会暨各民主党派参与专项监督工作推进会,区政协主席丁大恒主持会议,区领导周志军、沈伟民、李峻、陈云彬、王益群、张晓静、沈天柱、王兆钢、罗文杰、蒋碧艳等出席。副区长陈云彬、王益群分别通报"五违"整治、"中小河道治理"工作情况。区委常委、统战部长沈伟民就民主党派专项监督工作进行部署。与会政协委员及民主党派人士就议题开展讨论。

■开展2017年度年中视察　5月22日、23日,区政协组织委员分两路对杨行镇、庙行镇、大场镇、顾村镇、罗泾镇、罗店镇和宝山工业园区的"五违"整治和部分中小河道综合治理工作进行年中视察,区政协领导丁大恒、张晓静、王兆钢、蒋碧艳与近百名委员参加视察。委员们听取区城管局和水务局关于区"五违"整治和中小河道治理工作进展情况及各个视察点整治情况介绍,提出建议并经整理归纳形成情况通报,提交区委、区政府参考。

■召开2017年反映社情民意信息工作会议　6月7日,区政协召开2017年反映社情民意信息工作会议。区政协副主席沈天柱出席会议。会议通报区政协2017年社情民意工作情况,并就如何撰写好社情民意进行辅导。部分特邀信息员代表交流信息写作经验体会。区各民主党派团体有关负责人、区政协特邀信息员、区政协各专委会负责人、区政协信息联络员、各街镇(园区)区政协委员联络组联系人、政协机关全体干部参加会议。

■开展界别协商活动　6月28日,区政协开展"2017年度政府投资重大项目推进情况"界别协商。区发改委、区建交委、区滨江委、区房管局、区水务局等部门有关领导参加。委员们集中参观吴淞口国际邮轮港二期建设,并提出意见建议。11月9日,区政协开展"进一步加强安全生产监管投入,提升安全生产监管实效"界别协商。区安监局、区建交委、区市场监管局、区消防支队、区交警支队等部门有关领导参加。与会委员提出意见建议。

■举办"更高水平城乡一体化"政协论坛　7月6日,区政协在区政府机关大楼会议室举办"更高水平城乡一体化"主题论坛。区委书记汪泓出席并讲话,区政协主席丁大恒主持并致辞。会议邀请各街镇、园区、相关委办局、各民主党派、区政协之友社50余名代表出席,80余名委员参加。13名政协委员分别围绕"借鉴浙江特色小镇建设经验,全面提升宝山城市化水平""应对大居就业挑战的对策与建议""推进垃圾分类减量,促进城乡生态建设"等主题,提出相应的对策和建议。

■2017年特约监督员工作会议召开　7月13日,区政协召开2017年特约监督

2017年11月15日~16日,区政协开展政协委员年末视察活动　区政协办/提供

员工作会议。区政协副主席沈天柱出席。会议邀请市政协学习委员会副主任钟祥财围绕“新形势下如何做好特约监督员”进行专题培训。部分特约监督员代表进行工作体会交流，区市场监管局作为聘请单位代表通报特约监督员工作开展情况。

■开展迎复审国家卫生城区专项监督 7月13日，区政协向全体委员发出倡议，号召委员自觉投身于迎检的各项活动，发挥辐射带动、民主监督和桥梁纽带作用，共建“健康宝山”“魅力宝山”。7月14日，组织委员就国家卫生城区复审的重点区域、重点点位进行暗访。7月19日，组织委员到友谊社区卫生服务中心、炮台村南杨家宅、淞南菜市场、张庙泗塘一村和吴淞开埠纪念广场等点位进行视察，并将情况整理汇总后报区委、区政府参考。

■举办“庆国庆、迎中秋”联谊会 9月28日，区政协在臣苑大酒店召开“庆国庆、迎中秋”联谊会。区政协主席丁大恒出席，副主席沈天柱、王兆钢、李岚，以及150余名委员参加活动。委员欢聚一堂，以自编、自导、自演的形式，进行才艺展示。

■开展“建设市民满意的食品安全城区”专项监督 4月起，区政协历时9个月，就宝山“建设市民满意的食品安全城区”工作实施专项监督。通过明察暗访、会议协商、专题调研等形式，委员们详细了解区食品安全工作情况，并就强化推进食品安全追溯体系建设、加大食品安全举报奖励力度、加强无证照食品生产经营整治、发挥行业协会作用、完善食品安全科普知识宣传等方面提出意见和建议，经整理归纳形成情况通报，提交区委、区政府参考。

2017年9月28日，区政协举办庆国庆迎中秋联欢会　区政协办/提供

■开展2017年度年末视察 11月15日、16日，区政协围绕“经济建设与文化建设”“生态建设与社会建设”两大主题，组织委员对年度重大民生实事项目落实情况、相关区域经济文化产业建设、中小河道治理情况、“五违四必”（“五违”：违法用地、违法建筑、违法经营、违法排污、违法居住；“四必”：安全隐患必须消除、违法无证建筑必须拆除、脏乱现象必须整治、违法经营必须取缔）综合治理、民生建设和社区治理等工作进行年末视察。区政协领导丁大恒、张晓静、沈天柱、王兆钢、罗文杰、李岚与近百名委员参加视察。委员们视察吴淞口创业园、朗香公园、昇PARK文创产业区和石墨烯产业技术功能型平台、慧享福长者照护之家、顾村镇社会治安综合治理中心等，并提出意见和建议，经整理归纳形成情况通报，提交区委、区政府参考。

2017年11月15日~16日，区政协开展政协委员年末视察活动　区政协办/提供

提案办理

■概况 区政协八届一次会议以来，共征集到提案277件，其中委员个人提案229件，委员联名提案28件，党派团体和政协界别集体提案20件。经提案委员会审查，归并提案13件，转社情民意23件，转人民来信1件，撤销15件，立案225件。其中，提案办理结果为“已采纳”和“已解决”的有160件，占71.11%；“正在研究”和“正在解决”的有40件，占17.78%；“留作参考”和“暂难解决”的有25件，占11.11%。委员对办理结果表示“满意”或“基本满意”的有222件，占98.67%；表示“理解”的有3件，占1.33%。

■推进经济转型升级提案 共38件，占16.9%。主要有：推动邮轮产业管理长效机制建设；建立民营经济统计体系；加强小微企业服务与管理；借势张江宝山园，助推“四新”经济发展；推动互联网

和实体经济深度融合;完善预算管理,加强公共资金使用监管等建议。

■增进民生福祉提案 共 69 件,占 30.7%。主要有:实施健康教育,建设“健康宝山”;推进城镇养老多样化;出台相关政策,加强养老护理人才队伍建设;加快康复医疗联合体建设;建设宝山云医院;解决儿科医生短缺问题;加强心理健康教育,促进青少年快乐成长等建议。

■推动社会治理提案 共 68 件,占 30.2%。主要有:集中整治“活动板房”,巩固“五违”整治成果;硬件、软件双管齐下,建设宝山智慧法院;完善体制和机制,加强社区矫正工作;因地制宜,切实解决小区停车难问题;推进无人智能停车系统建设;加强“三合一”场所火灾隐患整治等建议。

■促进生态发展提案 共 23 件,占 10.2%。主要有:联勤联动,加强乱倒渣土综合整治;加强区域合作,做好黑臭河道治理;做好城镇污水纳管工作;进一步提升宝山区绿化品质;从政策到监管,加大危险废弃物处置力度;进一步推进居民生活垃圾干湿分类等建议。

■重点地区功能提升提案 共 12 件,占 5.3%。主要有:实施乡村振兴战略、完善长江路隧道配套网络、加强老旧小区综合整治、完善吴淞口国际邮轮港建设、加快推进吴淞工业园区转型、加快吴淞口风景区建设、开展蕴藻浜(吴淞段)开发工作、特色小镇建设等方面建议。

■提升文化软实力提案 共 15 件,占 6.7%。主要有:加强宝山历史遗址遗迹保护、开发红色文化资源、设立 PPP 文化发展基金、推进宝山“非遗进校园”、多维度有效传承宝山本地话、设立展现宝山历史底蕴和发展历程的综合性博物馆、推进民间民俗文化产业化等方面建议。

专委会工作

■提案委员会 经审查立案的 225 件提案全部办复,遴选并报区政协主席会议审定重点提案 10 件。重点提案推行“1+X”(一个重点提案+若干相关提案)模式,225 件提案中共有 98 件提案开展办理协商,占总数的 43%。建立区提案办理协商联席会议制度,协同推进提案办理工作。就美丽乡村建设课题开展调研,形成调研报告。就“打造宝山邮轮城,建设全域旅游新高地”重点提案与区滨江委开展办理协商。组织委员参加政协论坛,完成《关于加强我区历史文化人才队伍建设的建议》《顾村镇镇管社区实践探索与对策建议》2 篇论文。围绕“食品安全监管”主题,联合第二经济委员会、法制委员会到区市场监督管理局开展对口协商。组织委员到浙江省江山市学习考察。在区政协年中工作视察中,参与组织“五违”整治和“中小河道治理”专题视察。在区政协年末工作视察中,参与组织“生态建设与社会建设”专题视察。

■第一经济委员会 就如何提升宝山邮轮产业发展能级进行调研,形成调研报告。发动委员参加政协论坛,完成《让物流业与城乡一体化建设和谐融合发展》《聚焦“三线”发展,提升载体功能》2 篇论文。就“关于吴淞工业区转型的思考和建议”重点提案与吴淞转型办开展办理协商。围绕“进一步提升众创空间建设质量”主题,联合科学技术委员会与区科委开展对口协商。围绕“服务中小民营企业转型发展”主题,联合第二经济委员会与区经委开展对口协商。组织委员到天津邮轮港学习考察。在区政协年中工作视察中,参与组织“五违”整治和“中小河道治理”专题视察。在区政协年末工作视察中,参与组织“经济建设与文化建设”专题视察。

■第二经济委员会 就培育民营龙头企业推动宝山产业集群发展研究、推动宝山区美丽乡村建设等内容开展调研,形成 2 篇调研报告。就“关于在上海宝山宝龙城提供邮轮配套服务并优化配套交通的建议”重点提案与区建设交通委开展办理协商。围绕“中小民营企业转型发展”主题,与第一经济委员会联合开展对口协商。围绕“食品安全监管”主题,联合提案委员会、法制委员会到区市场监督管理局开展对口协商。针对城中村改造、中小河道治理和创建食品安全城区等主题,组织委员实地察看,为助推区生态文明建设建言献策。组织委员到福建学习考察城市管理建设经验。在区政协年中工作视察中,参与组织“五违”整治和“中小河道治理”专题视察。在区政协年末工作视察中,参与组织“经济建设与文化建设”专题视察。

■科学技术委员会 就提高宝山众创空间发展质量课题开展调研,形成调研报告,并作为主席会议建议案报区政府作决策参考,区领导作出批示。就“提升我区民营科技型中小企业自主创新能力的对策建议”重点提案与区经委开展办理协商。围绕“进一步提升众创空间建设质量”主题,联合第一经济委员会,与区科委开展对口协商。围绕“加强环境保护,提高环境质量”主题,联合人口资源环境建设委员会,与区环保局开展对口协商。发动委员参与政协论坛,完成《关于将宝山工业园区向新城镇转型的思考》《异构连接“互联网”助力城乡一体化》2 篇论文。组织委员视察罗森堡商务中心、智慧湾创客加路演中心、智汇园、智力产业园等,为区新兴产业发展献计献策。组织委员到杭州、北京等地学习考察,撰写 2 篇学习考察报告。承办“音乐欣赏”委员沙龙活动。在区政协年中工作视察中,参与组织“五违”整治和“中小河道治理”专题视察。在区政协年末工作视察中,参与组织“经济建设与文化建设”专题视察。

■人口资源环境建设委员会 就提高宝山环境质量课题开展调研,形成调研报告。围绕政协论坛,组织委员撰写《加快推进宝山城乡空间结构优化布局的几点建议》和《河长制下宝山区河道整治的思考》2 篇论文。就“加强对危险废弃物的收集、贮存和处置的管理”重点提案与区环保局开展办理协商。围绕“中小河道治理”主题,与区水务局开展对口协商。围绕“加强环境保护,提高环境质量”主题,联合科学技术委员会,与区环保局开展对口协商。组织委员到云南学习考察。在区政协年中工作视察中,参与组织“五违”整治和“中小河道治理”专题视察。在区政协年末工作视察中,参与组织“生态建设与社会建设”专题视察。

■法制委员会 就加强江杨农副产品市场食品安全监管、推进区货运行业供给侧改革课题开展调研,形成 2 篇调研报告。参加政协论坛,完成《加快视频监控城乡一体化建设 更高水平提升社会治安整体防控能力》《尽快建设中运量公交 构筑城乡一体化公共交通系统》2 篇论文。就“完善体制和机制,加强社区

矫正工作的建议”重点提案与区司法局开展办理协商。举办“学习习总书记系列重要讲话精神，提高委员履职能力”专题培训。组织委员对江杨路农贸市场、张庙街道、庙行镇公共视频监控、罗泾镇美丽乡村建设等进行小型视察和专题调研。围绕“食品安全监管”主题，联合提案委员会、第一经济委员会到区市场监督管理局开展对口协商。围绕“推进我区养老服务体系建设”主题，联合社会事务委员会，与区民政局开展对口协商。与区城市网格化综合管理中心联系，通过市民“12345”热线反映问题进行梳理，寻找市民反映的热点、难点问题，指导委员撰写社情民意。在区政协年中工作视察中，参与组织“五违”整治和“中小河道治理”专题视察。在区政协年末工作视察中，参与组织“生态建设与社会建设”专题视察。

■社会事务委员会 就网络订餐食品安全、宝山青年电商创业课题开展调研，形成2篇调研报告。参加政协论坛，完成《应对大居就业挑战的对策与建议》《解析养老问题，让宝山老人“银发无忧”》2篇论文。就“关于进一步完善宝山区失独家庭救助政策的建议”重点提案与区卫生计生委开展办理协商。围绕“推进青年电商创业”主题，与团区委、区商务委进行对口协商。围绕“推进我区养老服务体系建设”主题，联合法制委员会，与区民政局开展对口协商。两次组织委员就“建设市民满意的食品安全城区”进行专项监督。组织委员到河南学习考察。与民族宗教港澳台侨委员会联合承办“书香政协”阅读分享委员沙龙活动。在区政协年中工作视察中，参与组织“五违”整治和“中小河道治理”专题视察。在区政协年末工作视察中，参与组织“生态建设与社会建设”专题视察。

■教育委员会 就推进区特色高中建设课题开展调研，形成调研报告。参加政协论坛，完成《构建“更高水平城乡一体化”教育人才交流机制》论文。就“关于宝山教育资源优化配置与转型发展联动的建议”重点提案与区教育局开展办理协商。围绕“推进我区特色高中建设，走高质量、特色化、可持续发展道路”主题，与区教育局对口协商。联合文化卫生体育委员会，围绕“优化体育设施布局，推进群众体育事业不断发展”主题，与区体育局对口协商。组织委员到上海交通大学附属中学、宁波华茂外国语学校等地视察调研。组织委员到山东学习考察。在区政协年中工作视察中，参与组织“五违”整治和“中小河道治理”专题视察。在区政协年末工作视察中，参与组织“经济建设与文化建设”专题视察。

■文化卫生体育委员会 就健全家庭医生服务制度，推进新一轮社区卫生服务综合改革课题开展调研，形成调研报告。参与政协论坛，撰写《“美丽乡村”文化建设的现状分析与发展思考》论文。就“开发红色文化资源，创新校园德育教育模式”重点提案与区文广局开展办理协商。与农工党宝山区委在宝山体育中心举行“喜迎十九大——大型便民医疗服务活动”。围绕“优化‘一村一居一舞台’，推进公共文化服务平台”主题，与区文广局对口协商。围绕“优化体育设施布局，推进群众体育事业不断发展”主题，联合教育委员会，与区体育局对口协商。组织委员到北京学习考察。在区政协年中工作视察中，参与组织“五违”整治和“中小河道治理”专题视察。在区政协年末工作视察中，参与组织“生态建设与社会建设”专题视察。

■民族宗教港澳台侨委员会 围绕“新时期城市民族工作思考和探索”课题开展调查研究，形成调研报告。参与政协论坛，完成《提高农村土地效益的对策与建议》论文。就“关于进一步增强宝山区餐厨垃圾处理能力的若干建议”重点提案与区绿化市容局开展办理协商。围绕“宗教和谐、场所文明创建工作”主题，与区民宗办对口协商。组织委员开展“走近宝山寺世良委员”和“走近廖敏蕾委员”活动。与社会事务委员会联合承办“书香政协”阅读分享委员沙龙活动。组织委员到云南迪庆州学习考察，爱心捐助贫困学生书包200只，撰写学习考察报告。在区政协年中工作视察中，参与组织“五违”整治和“中小河道治理”专题视察。在区政协年末工作视察中，参与组织“经济建设与文化建设”专题视察。（盛　丽）

表1　2017年宝山区政协主席会议

时　间	次　别	主要内容
2月28日	八届一次	讨论通过区政协2017年度协商工作计划（草案）；讨论通过区政协2017年工作要点（草案）；通过区政协第八届委员会主席、副主席、秘书长工作分工；讨论通过区政协副秘书长建议名单（草案）；讨论通过区政协各专委会正、副主任建议名单（草案）；研究讨论区政协八届一次会议提案立案情况，确定重点提案及主席室跟踪办理提案；讨论通过区政协2017年机关处以上干部主要工作分工（草案）；审议通过有关人事任免事项。
3月30日	八届二次	副区长陈云彬通报“五违”整治工作情况、副区长王益群通报“中小河道治理”工作情况；区委常委、统战部长沈伟民部署“专项监督”工作。
5月24日	八届三次	讨论通过《政协上海市宝山区委员会反映社情民意信息工作管理办法（试行）（送审稿）》；讨论通过《政协上海市宝山区委员会委员履职工作规则（试行）（送审稿）》。
10月24日	八届四次	听取区人民法院院长王国新、区人民检察院检察长贺卫通报“深化司法体制改革，提高司法公信力”工作情况。
12月13日	八届五次	审议有关人事事项。
12月27日	八届六次	审议通过《八届区政协常委会工作报告（送审稿）》；审议通过《八届区政协常委会关于一次会议以来提案工作情况的报告（送审稿）》；讨论《区政协2018年度协商工作计划（征求意见稿）》；审议通过区政协八届二次会议有关事项；审议通过2017年度区政协优秀提案、反映社情民意信息工作先进集体和个人名单（送审稿）；讨论通过2017年度区政协主席会议建议案等。

表 2　　2017 年度宝山区政协优秀提案

序　号	提案号	提案者	案　由
1	8A001	施　刚	关于进一步改进和完善安全生产监管的建议
2	8A022	九三学社区委	关于在吴淞口国际邮轮港设立多类型免税店的建议
3	8A051	倪韶红	建立全区统一的老年照护评估体系和信息化管理平台的建议
4	8A058	刘金明	关于加强“三合一”场所火灾隐患整治的建议
5	8A069	徐　刚	关于进一步提升我区绿化品质的建议
6	8A077	陈　江	关于做好我区“河长制”工作的若干建议
7	8A096	农工党区委	关于建设宝山云医院,实现医疗行业“互联网化”的建议
8	8A099	农工党区委	关于加大对危险废弃物处理力度的建议
9	8A114	贾　旭	推进宝山区无人智能停车系统建设
10	8A160	高　珊	关于建立“产城融合”发展的建议
11	8A164	民盟区委	关于进一步完善宝山区失独家庭救助政策的建议
12	8A197	顾旭辉　赵玉静	加大宝山文化旅游资源整合规划和开发利用,提升区域“宜游”发展水平
13	8A202	民进区委	鼓励科技中介,促进创新创业
14	8A212	董怡蓓	在吴淞创业园中打造一座“金融湾”
15	8A213	王　健	关于拓展上海邮轮产业链的几点建议
16	8A223	民革区委	关于进一步增强宝山区餐厨垃圾处理能力的若干建议

表 3　　宝山区政协八届二次会议大会发言题目

发言者	代表界别、专委会	题　目
李　强	民革区委区台联会	加强区块链产业研究,促进区域经济发展
钱　方	民盟区委	关于深入推进我区“非遗进校园进课堂”工作的建议
董力新	民建区委	打通逸仙路沿线东西交通瓶颈,促进宝山融入上海中心城区发展
臧　波	民进区委	对持续巩固宝山河道治理成效的建议
陈继源	农工党区委	关于加强宝山区共享单车市场监管的建议
俞　俊	致公党总支	促进企业无形资产流转,加快宝山转型发展
全先国	九三学社区委	关于建设江杨农副产品贸易中心的建议
朱军红	区工商联　区政协第二经济委员会	引导宝山民营龙头企业推进产业集群建设
蒋　浩	区知联会	关于着力提升生活垃圾分类减量实效的建议
蒋　磊	区政协科学技术委员会	提高宝山区众创空间发展质量的对策研究

表 4　　2017 年度宝山区政协论坛主题发言题目

发言者	代表界别、专委会	题　目
许宏伟	区政协第一经济委员会	让物流业与城乡一体化建设和谐融合发展
陈晓东	区政协第二经济委员会	借鉴浙江特色小镇建设经验　全面提升宝山城市化水平
张　雯	区政协人口资源环境建设委员会	加快推进宝山城乡空间结构优化布局的几点建议
杨正波	区政协法制委员会	加快视频监控城乡一体化建设　更高水平提升社会治安整体防控能力
赵明玉	区政协社会事务委员会	应对大居就业挑战的对策与建议
华　宜	区政协民族宗教港澳台侨委员会	提高农村土地效益的对策与建议
崔　晋	民进区委	补短板　创特色　推进宝山城乡体育一体化发展
徐　敏	农工党区委	推进垃圾分类减量　促进城乡生态建设
张　蕾	区政协提案委员会	关于加强我区历史文化人才队伍建设的建议
陆素萍	区政协提案委员会	顾村镇镇管社区实践探索与对策建议
赵　江	区政协第一经济委员会	聚焦“三线”发展　提升载体功能
刘金明	区政协第二经济委员会	关于建筑垃圾资源化利用的对策建议
黄涤宇	区政协第二经济委员会	关于进一步推进宝山区美丽乡村建设的思考
季宝红	区政协科学技术委员会	关于将宝山工业园区向新城镇转型的思考
程永红	区政协科学技术委员会	异构联接“互联网”助力城乡一体化
焦　正	区政协人口资源环境建设委员会	河长制下宝山区河道整治的思考
李道琪	区政协法制委员会	尽快建设中运量公交　构筑城乡一体化公共交通系统
周裕红	区政协社会事务委员会	解析养老问题　让宝山老人“银发无忧”
蔡素文	区政协教育委员会	构建“更高水平城乡一体化”教育人才交流机制
陈苏华	区政协文化卫生体育委员会	“美丽乡村”文化建设的现状分析与发展思考——以宝山区罗泾镇为例
张　蕾	民盟区委	美丽乡村建设背景下乡村传统文化保护与传承
顾文杰	农工党区委	优化文体服务架构　促进城乡一体化建设
顾正红	农工党区委	关于促进宝山城乡生态环境综合治理的思考
沈勇民	九三学社区委	提升宝山区乡村旅游能级的建议
华　宜	致公党区总支	关于推动纯农地区经济发展促进宝山城乡一体化的建议

民主党派与群众团体

■编辑　谭雪明

民主党派与工商联

■中国国民党革命委员会上海市宝山区委员会　至年末，中国国民党革命委员会上海市宝山区委员会（以下简称“民革宝山区委”）有支部 10 个，党员 269 人，长期联系 1 人，年内去世党员 4 人，发展党员 8 人，其中硕士 1 人、本科 7 人。年内，逸仙画院被评为民革市委社会服务工作表扬集体，民革宝山区委获 2017 年度《团结报》发行征订工作先进集体（地市级）一等奖。民革宝钢支部马鄂云获“民革全国祖统工作先进个人”称号，金洪宝获“民革市委社会服务工作先进个人”称号。

民革宝山区委以专项监督工作为抓手，提升组织凝聚力。成立专项监督领导小组，对一镇一街分别听取意见并实地考察、暗访。6 月初，分别对张庙街道、罗泾镇“五违”环境综合整治和“中小河道”水环境治理工作进行专项督查。12 月，对张庙街道和罗泾镇分别做专项监督情况汇总，撰写意见和建议。

做好区委各项工作，提升组织凝聚力。6 月 8 日，以民革上海市委、中共宝山区委统战部、上海中国画院等单位为指导，由民革宝山区委主办，上海逸仙画院承办的“风韵滨江六人行”书画邀请展，在上海逸仙画院主创基地“逸仙雅苑”举行。7 月 5 日，民革宝山区委配合民革市委在上海淞沪抗战纪念馆举行“纪念全民族抗战爆发 80 周年珍贵历史影像巡展”启动仪式，50 多名民革党员参加。9 月，组织党员参加民革市委组织的“不忘合作初心，继续携手前进”纪念民革成立 70 周年上海知识竞赛。10 月，民革市委主委高小玫带领市委机关各处室到宝山区调研，并与区委班子及部分民革党员座谈交流。11 月，区委与区社会主义学院（以下简称“区社院”）共同举办 2017 年民革骨干培训班，学习交流中共十九大报告精神，区委委员、支部委员，专委会主任及正、副秘书长等骨干参加培训。

各专委会根据自身特色，围绕主题开展各项活动。祖国统一委员会参加孙中山与国家统一学术研讨会暨纪念上海中山学社成立 30 周年座谈会。老龄妇女委在“三八”妇女节组织全体女党员观看抗战纪念片《生死地》，并参观上海淞沪抗战纪念馆；重阳节组织老党员进行座谈交流，并观看纪录片《八百壮士》。青工委组织青年党员开展走进宝山水源保护地，探寻美丽宝山活动。医卫文教委组织党员参加抗战纪念巡展活动。提案委多次开展提案征集、课题调研和大会发言准备工作。

各支部结合各自特点开展支部活动。一、六支部开展重阳节敬老活动，与新世纪学校结对开展“扶优助学”活动。二支部开展社区义务法律援助活动。三支部开展家访送清凉活动。四、七支部组织党员参观宝山国际民间艺术博览馆。五支部，宝钢一、二支部举行中共十九大报告学习活动。

以课题调研为龙头，促进参政议政。年内，宝山民革报送区政协提案和社情民意 30 篇，报送民革市委社情民意 12 篇。民革人大代表和政协委员在市、区两级两会期间，共提交人大代表建议 6 件，政协委员个人提案 17 件。递交《关于推进我区中小企业科技进步的建议》等集体提案 2 件。在区政协八届一次全会上，代表区委作题为“关于进一步增强宝山区餐厨垃圾处理能力的若干建议”的大会发言。

以法律服务为特色，开展社会服务。张庙法律服务站是在民革市委统筹下由宝山民革实施维护的法律服务窗口，对接张庙街道 11 个居委会。全年开展法律讲座 12 次，便民普法活动和律师咨询日活动 15 场次。法律讲座受众 230 多人次，便民普法活动提供咨询 200 多人次，为中小企业提供法律咨询 100 多人次。　（夏　东）

■中国民主同盟上海市宝山区委员会　至年末，中国民主同盟上海市宝山区委员会（以下简称“民盟区委”）有盟员 296 人，平均年龄 56 岁，全年发展新盟员 10 人，转入 1 人，去世 1 人。其中：在职盟员 188 人，占 63.7%；40 岁以下盟员 44 人，占 15%；75 岁以上盟员 37 人，占 12.5%。4 月 5 日～7 日，中国民主同盟上海市第十五次代表大会在上海展览中心举行，民盟区委有 7 名代表出席，蔡永平当选民盟上海市第十五届委员会常务委员。12 月 14 日，宝山区召开八届人大二次会议第三次全体会议，蔡永平当选上海市第十五届人民代表大会代表。年内，盟员华雯获全国“五一巾帼标兵”。王庆、唐黎明、孙汉清、赵晖、杨荣被评为宝山区第五届首席教师（首席教研员）；黄蓓、吴敏芳、吴逸民、徐海音、周丹、钱岭、张秀岩、季叶茂、沈丽凤、袁峰、周献忠被评为宝山区第八届学科带头人（骨干教研员）；陶侃被评为区第七届教学能手；徐刚获宝山区“十佳医技人员”称号。

1 月 9 日～13 日区“两会”期间，民盟区委共提交集体提案 2 件，政协个人提案 13 件，人大代表建议 2 件，陶侃代表民盟区委在区政协八届一次会议上作“关于进一步完善宝山区失独家庭救助政策的建议”的大会发言。年内，民盟区委获“民盟上海市委 2016 年度社情民意信息工作先进集体”三等奖，苟小军获“民盟市委 2016 年度社情民意信息工作”先进个人。民盟区委参与区“五违”（违法用地、违法建筑、违法经营、违法排污、违法居住）环境综合整治和中小河道整治专项监督工作，分别对顾村镇、杨行镇开展专项监督，形成两篇专项监督工

作报告。

民盟区委通过召开传达学习会、交流座谈会、报告会等形式，学习贯彻中共十九大精神。10月11日，民盟区委与民进区委联合开展“喜迎十九大、展现党派成员新风采”主题活动。组织盟员参与中共区委统战部开展的“贯彻十九大精神助推新宝山建设”书画摄影作品展。10月25日，组织民盟区委班子成员聆听中共区委统战部举办的由民建市委主委周汉民作的“学习十九大会议精神、做好参政议政工作”主题辅导报告。10月27日，蔡永平为区党外青年干部培训班作“对多党合作的理解及如何成为一名优秀的党外党派成员”专题讲座。11月15日，组织退休总支召开“学习贯彻中共十九大精神座谈交流会”。11月17日，与民盟宝钢集团总支联合举办报告会，邀请民盟市委专职副主委丁光宏作“学习贯彻中共十九大精神，做好民盟参政议政工作”专题讲座。

年内，民盟区委开展“不忘合作初心，继续携手前进”专题教育活动。1月17日，举行“民盟区委2016年度总结表彰暨2017年迎春团拜会”。8月22日～23日，与区社院联合举办2017年暑期骨干学习班，学习考察中国民主同盟传统教育基地春晖中学、浙江省盟员传统教育基地胡愈之故居，以及民盟绍兴市柯桥基层委员会“盟员之家”。11月11日，组织盟员参加由民盟市委、民盟中央举办的“不忘合作初心，继续携手前进”演讲比赛，陈洁获民盟市委二等奖和民盟中央三等奖。11月12日，组织盟员参加民盟中央在上海社科院举办的“文化视域下的历史与现实”第八届文化论坛。

推荐盟员参加各类培训班学习。7月12日～7月14日，刘筱磊参加民盟市委举办的第52期青年骨干盟员培训班。8月21～30日，王薇参加由中共市委统战部和市社院联合举办的第29期民主党派中青年干部培训班。10月25日～27日，陶侃、崔殷莺参加中共区委统战部与区社院联合举办的2017年宝山区党外青年骨干培训班。

参与社会服务。1月7日，组织青年盟员参与民盟市委在杨树浦路上海国际时尚中心举行的“新年第一声问候”爱心慈善义卖活动。11月5日，组织盟员律师在大华行知公园内开展“民盟市委百名律师义务法律咨询活动”。与杨行镇开展社区共建工作，做好盟员医生每月进社区义诊活动，以及“3·5”学雷锋为民服务和“12·5”国际志愿者日主题活动。10月19日“敬老节”期间，组织盟员专家到杨行镇宝启花园居委会，为辖区老年居民提供免费义诊服务。民盟区委配合民盟市委开展“沪宁民盟组织教育医疗智力帮扶”工作，陈凤玲等盟员医生参与第九人民医院（北部）对口帮扶云南凉山卫计工作。

继续为民盟区委班子成员、基层支部委员、人大代表、政协委员征订《群言》《中央盟讯》《中国统一战线》，为退休盟员征订《报刊文摘》杂志。全年共编发内部刊物《宝山盟讯》4期，月度《盟务简报》12期。（张　蕾）

■中国民主建国会上海市宝山区委员会

补充资料：至2016年末，中国民主建国会上海市宝山区委员会（以下简称“民建区委”）有基层总支4个，支部12个，会员298人。全年发展会员19人，转入会员2人，去世会员1人。5月23日，民建宝山区第八次代表大会召开。民建中央副主席、市委主委周汉民，中共宝山区委书记汪泓，民建上海市委副主委兼秘书长徐钧健，中共宝山区委常委、统战部长沈伟民，区政协副主席王兆钢等出席会议。大会审议通过陈向峰代表第七届委员会所作的工作报告，选举产生民建宝山区第八届委员会。在八届区委一次会议上，选举李岚为主任委员，许金勇、沈学忠、陆茵为副主任委员，任命卢畋为秘书长。年内，民建区委获2015年度区统战信息工作先进集体二等奖、调研工作组织奖、2015年度宝山统战理论与实践研究论文集优秀组织奖。机关综合支部获“民建上海市委先进集体”称号。会员陆茵获“上海市五一劳动奖章”，并获“2015年度宝山区重大工程立功竞赛优秀建设者”称号；会员柴小雪获“上海宝山区第八批拔尖人才”称号。由曹静撰写、卢畋委员提交的“关于养老问题的研究对策”获区政协优秀集体提案。

组织学习。年初，民建区委组织走访民建会员企业峰电网络科技有限公司、汇仕电子商务公司。年中，在会员企业闻道园召开沪豫民建三区三市书画摄影联展2016濮阳站参展协调会。区委副主委沈学忠、秘书长卢畋代表民建新一届区委探望老领导、老会员。8月，民建区委与区社会主义学院联合举办会员骨干学习班，30余名骨干会员参加培训，民建市委副秘书长、调研部部长陈海林应邀作“参政议政、党派职能”专题讲座，区委党校教研室主任胡琴作“坚持五大理念，建设现代化滨江新区”专题讲座。年末，民建区委接待民建上海财经大学支部考察民建会员企业闻道园文化艺术中心、东方假日田园乡村旅游基地和上海市高新技术企业钢之杰集团。12月，江苏省盐城市委统战部带队盐城企业家到民建区委就“加强党派共建，共谋健康发展”开展工作调研，并参观上海玻璃博物馆、中成智谷和上海龙廷旅行社。民建区委学习宣传工作委员会举行学习宣传写作培训会，邀请民建市委宣传部部长林永健作写作辅导。民建区委组织会员出席“上海民建浦江论坛”和“2016上海中小企业发展奉贤论坛”。

参政议政与社会服务。民建区委社会服务专委会在会员企业上海雪岩实业有限公司召开第一次工作会议，确定继续与中共罗店镇党委、区经信委、民建河南洛阳市委、安徽黄山市委、江苏盐城市委开展结对共建活动；关心慰问会内老会员和困难会员，开展扶贫帮困、捐资助学活动；创新工作模式，做好会员企业服务工作，发挥党派特色，做好桥梁纽带作用。民建区委参政议政专委会召开工作会议，民建市委调研部部长陈海林做“参政党成员的使命”专题辅导。召开提案工作小组会议，对八届一次政协大会发言“打造宝山邮轮城，建设全域旅游新高地”、集体提案“医改深水遇瓶颈，大区医疗破难题——建立大区医疗模式＋互联网大数据”进行修改。9月8日，民建宝山区委委员、参政议政专委会主任顾险峰参加由民建市委在上海市社会主义学院举办的参政议政骨干培训班。

基层组织活动。机关总支：年初，第一、二、三支部分别召开迎新茶话会，传达《民建上海市委关于2016年区级组织换届工作的意见》精神。第一支部在区工商联召开组织生活会，学习《践行“六大共同价值理念”，着力提升履职担当能力》一文。召开工作例会，学习中共十八届六中全会文件精神。第三支部召开“喜迎国庆，金秋品茗”主题组织学习活动，学习《习近平在庆祝中国共产党成立95周年大会上的讲话》，解读《永葆奋斗精神、永怀赤子之心》《把牢思想之舵，高扬理想之旗》等重要讲话精神。重阳节，第二支部分别走访慰问支部80周岁以上会员。年末，机关总支召开第四次总支委员（扩大）会议，审议通过陆茵请辞机关综合总支委员及第二支部主委，增补董海欣为机关综合总支部委员。

工业总支:年初,召开区委换届工作精神会议。7 月,新会员支部举办迎新活动,举行迎接新会员仪式,为新会员颁发会员证,向新会员介绍民建宝山组织概况。10 月,工业总支和新会员支部联合开展组织活动。

宝山总支:年初,罗店支部召开工作讨论会。9 月,第二支部召开工作会议暨中秋茶话会。

吴淞总支:年初,召开第一次工作会议,民建市委调研部部长陈海林作“如何做好参政议政工作”主题培训。召开总支(扩大)会议,传达 2016 年民建区委换届工作精神,民主推荐区委换届选举代表和区委换届候选人工作。9 月,总支与月浦文化馆签约共建,并联合月浦文化馆、月浦社区卫生服务中心、月浦社会事务服务中心举办拥军联欢会,向驻地空军、武警赠送国画、表演节目。第三支部举行“老年人的养生”专题讲座。3 月,2016 上海市民文化节宝山专场启动活动暨“宝山大剧荟”首场演出,第一支部协助主办方参与“大剧荟”工作。第二支部召开讨论会,推举区委委员候选人名单和 12 名参会代表。召开提案研讨会,对幼教和养老结合运作的集体提案进行分析和研讨,并组织参观全国爱国主义教育基地顾炎武故居。

至 2017 年末,中国民主建国会上海市宝山区委员会(以下简称“民建区委”)下属基层总支 4 个,支部 12 个,会员总数 310 人。全年发展新会员 20 人,转入会员 2 人,转出 4 人,去世会员 2 人。

加强自身建设。3 月 7 日,召开八届三次区委(扩大)会议,传达《民建上海市委关于开展“不忘合作初心,继续携手前进”专题教育的实施方案》《民建上海市委关于开展多党合作历史传统记录工程的通知》文件精神和主题征文通知。4 月 19 日,新一届区委班子成员及总支主委到重庆特园参观中国民主党派历史陈列馆。5 月 10 日,召开八届四次区委(扩大)会议,传达《2017 年宝山区统战信息宣传调研工作暨区统战理论研究会年会》有关会议精神。7 月 27 日,邀请全国人大代表、上海社会科学院副院长,民建上海市委副主委张兆安作“当前经济形势与上海未来发展”专题报告。10 月 18 日,召开八届五次(扩大)会议,专题学习中共十九大报告。10 月 27 日,举办全体会员学习十九大精神学习班,邀请市政协常委、副秘书长许政涛作“新形势下履行参政党职责”专题讲座,中共上海市委党史研究室征编处处长、上海市委讲师团成员袁志平作“夺取新时代中国特色社会主义伟大胜利的行动指南——学习宣传贯彻落实中共十九大精神”辅导。12 月 8 日,民建区委一行到革命老区广西百色市与百色民建开展学习交流活动,瞻仰百色起义烈士纪念碑,参观百色起义纪念馆、粤东会馆等爱国主义教育基地。

开展参政议政。民建区委监督协调区域“河道整治”与“五违四必”专项调研,成立督查小组,制定督查工作方案,由区委主委班子成员分头带队到罗店镇和月浦镇实地勘察,了解工程规划与施工进展,与镇政府召开座谈会,形成督查报告建议案两篇。4 月 20 日,民建区委参政议政委员会召开 2017 年度课题研讨会,确定从社区教育和中小企业金融两方面开展课题研究。5 月 20 日,召开 2017 年度第二次推进工作会议。9 月 13 日,民建区委召开参政议政工作扩大会议,区委委员、各总支主委、参政议政专委会成员近 20 人参加。10 月 19 日,举行参政议政沙龙,来自医疗、金融、教育、IT 等不同领域委员,就医养结合,网络安全、家庭医生等提出意见。

组织学习。5 月 10 日,民建宝山区委新会员支部召开学习培训会,传达民建市委相关文件精神,组织学习民建《会章》,颁发会员证。7 月 12 日,民建区委学习宣传专委会召开办刊工作会议,成立办刊工作小组。8 月 9 日,召开专题会议,细化由主委会议提出的创办“宝山民建”微信公众号方案。12 月 2 日,民建区委新会员支部、吴淞总支和工业总支联合民建崇明区委第三支部、第五支部共 70 余人,在崇明开展为期两天的学习活动。民建宝山总支罗店支部、宝山机关总支第一支部、吴淞总支第二支部、机关总支第三支部、吴淞总支第一支部先后组织开展中共十九大精神学习活动等。

开展对外合作交流。11 月 15 日,民建上海市社会科学院支部主委王如忠带队到宝山考察交流,民建区委副主委沈学忠、陆茵,组织委员柯璇娟,秘书长卢畋参加交流活动。11 月 24 日,民建宝山区委与民建绥化市委缔结友好组织签约仪式在宝山区政府举行。中共宝山区委常委、统战部长沈伟民会晤绥化市政协主席郑坚强。民建宝山区委主委李岚、民建绥化市委主委张晓舜作为两地民建组织代表在协议书上签字,双方在经济、文化方面加强交流合作,实现资源共享,优势互补。民建宝山区委副主委沈学忠、秘书长卢畋陪同民建绥化市委代表团参观宝山寺、闻道园。12 月 14 日,民

表 1　　民建区委提交区政协七届六次全会提案情况

序号	提案者	案　由
	大会发言	加大职业教育力度,为打造“两区一体化”升级版提供人才支撑
1	集体提案	构建和谐劳动关系,加强“劳务派遣”的监管
2		关于养老问题的研究对策
3	闵安果	关于充分发挥双创投资母基金作用的建议
4		关于完善公共自行车出行体系的建议
5	刘祖辰	让“迪士尼”真正成为吴淞邮轮港(宝山)的亮点建议
6		增设我区级综合医院儿科急诊
7		关于中小微企业创新难的建议
8	柴小雪	急待解决的立案难及审判拖延问题
9		关于在法庭增设庭审记录电脑的建议
10	卢　畋	关于潘泾路月罗路南端与美兰湖区域道路打通的建议
11		关于在闻道园(潘泾路 2888 号)设置公交站的建议
12	吴广海	关于改建蕴藻浜宝山辖区航段视屏监控设施的建议
13	金云龙	推进“四新”经济发展,创新政府管理模式
14	孙玉亮	对发展农家乐的建议
15	顾险峰	关于打通最后一公里,全面打造宝山旅游名片的建议
16		关于设立大众创业万众创新孵化俱乐部的建议
17		关于在宝山中小学统一安装空气净化器的建议
18	黄贤波	发展文化创意产业的建议
19	王继峰	关于收集道路两侧垃圾的建议

建宝山区委接待来访的民建百色市委代表团，并与民建宝山区委企业家进行座谈交流。

基层总支活动。3月23日，民建机关总支第一支部老中青会员举办迎春会。4月28日，民建吴淞总支在区图书馆展览厅举办“指尖艺术三人行”民间艺术展。“指尖艺术三人行”民间艺术展中的作品吴淞面塑、徽派剪纸、淞南蛋雕，分别由会员冯秋霞、民建之友刘小虎及袁家钊3名艺术家提供。7月8日，吴淞总支第三支部组织活动，进行夏季养身知识专题讲座。7月22日，机关总支第三支部开展“与古人对话，与文化同行”活动，参观由民建会员马未都先生创办的上海观复博物馆。8月4日~6日，工业总支组织会员到浙江临安开展“绿色团建”活动。9月16日~17日，民建宝山新会员支部与吴淞总支一行近30人到江苏盱眙，开展两天的会员共建活动，参观明祖陵、淮河文化会馆、盱眙龙虾博物馆等。9月23日，吴淞总支第三支部举行“迎中秋国庆茶话会”。

社会服务与社区共建工作。8月25日，民建区委社会服务专委会联合上海慈源爱心基金会，召开慈善公益专题座谈会。上海慈源爱心基金会成立于2007年，理事长贾婷是宝山民建企业家，每年定期开展“送温暖”“金秋助学”等多项爱心活动。3月7日，民建宝山区委召开庆祝“三八”国际妇女节暨民建宝山区委妇委会第一次会议。妇委会主任陶全芳介绍上海民建扶帮公益基金会女会员基金情况。民建会员律师姜春香就《维护妇女儿童合法权益》作专题辅导，区委妇女骨干会员和部分老会员共30余人出席会议。10月20日，区委统战部常务副部长刘发林代表中共宝山区委统战部走访“民建舞蹈团”，调研文艺工作。民建区委社会服务专委会副主任朱辉等一行专访宝山区七彩星培智公益发展中心。民建会员孔峨眉向七彩星的孩子赠送60册儿童故事绘本。9月20日，民建会员、上海利歌律师事务所主任柴小雪入选“宝山好人”之“平安建设好人”。9月28日，民建会员、同达小学徐孝清老师、石洞口小学王小燕老师及宝钢新世纪学校龚莉弟老师获宝山区第七届“教学能手”称号。（卢　畋）

2017年3月27日，上海市教委教研室教学协作联盟第九届年会暨语文教学展示活动在宝山举行　民进宝山区委/提供

2017年6月22日，举办民进宝山区委2017年度暑期骨干培训班　民进宝山区委/提供

■中国民主促进会上海市宝山区委员会

至年末，中国民主促进会上海市宝山区委员会（以下简称“民进区委”）共有会员323人，其中年内发展13名新会员。2017年，区委主委蒋碧艳当选民进市委常委，副主委康锐当选民进市委委员。民进区委获民进上海市委宣传报道先进集体、宝山区统战信息工作一等奖，区政协2017年度反映社情民意先进集体二等奖。区委副主委崔晋获民进全国机关工作先进个人、民进上海市委宣传报道先进个人、区统战信息工作先进个人一等奖。会员倪晓茹获2015年~2017年度上海市人民建议征集工作突出成绩奖，其撰写的社情民意《关于加快推广“义工银行”应对老龄化的建议》获上海市优秀人民建议奖。蒋碧艳、沈志芳获区政协反映社情民意优秀奖。会员熊慧勇表演的“今夜无人入睡”获宝山统一战线迎新联欢会优秀节目一等奖。

2017年，民进区委开展“不忘合作初心，继续携手前行”专题教育，通过主委办公会、区委会、区委扩大会、支部组织生活会和参观考察等多种形式，多层次、大范围开展各类学习活动。中共十九大召开之前，联合民盟骨干会员，组织“喜迎十九大，共话奋进梦”主题活动。中共十九大召开后，制定《民进宝山区委学习十九大精神学习方案》，提出四个一学习活动：深读一本反映历史选择的图书、观看一部反映历史选择的影视剧、参

观一次中共代表大会旧址和民进成立旧址、提交一篇心得体会。邀请民进市委原副秘书长、组织部长金培基对骨干会员做“不忘合作初心，继续携手前行”专题讲座，为骨干会员购买学习十九大精神系列丛书。利用《宝山民进》“史海钩沉”栏目，介绍民进前辈事迹。分批组织会员参观柯灵故居、雷洁琼故居。会同区社会主义学院，举办以“践行使命 五水共治”为主题的暑期骨干培训班，参加区委统战部举办的各类理论政策学习班等。

开展参政议政，向全体会员发放“民进宝山区委献计献策建议书”，全年累计收到会员撰写的社情民意80余篇，其中近50篇被有关单位录用。在区“两会”期间，共向区政协提交集体提案2篇，个人提案和书面意见28篇。委员杨正波代表民进宝山区委作“关于宝山教育资源优化配置与转型发展联动的建议”的大会发言。开展主题为“两个中心建设背景下的‘科技金融’与‘金融科技’同步促进研究”和“关于大学技术经理人队伍建设的建议”课题调研，并中标民进市委课题。开展“五违四必－河道整治”专项调研，成立专委会班子，制定《督察工作方案》，由区委领导班子成员分头带队到高境镇和吴淞街道实地考察，到浙江桐庐专项学习五水共治经验方法，形成督查报告建议两篇。

11月，民进行知中学、吴淞中学、上大附中支部联合与复旦大学邯郸总支在行知中学共同举办“宝山卿云论坛”，民进市委副主委郭坤宇和70余名民进会员及行知中学近百名高中学生参加。论坛以“高中生综合素养的培养”为主题，探讨素质教育在基础教育及高等教育中的实践影响。3月，联合区教育界、市教委教研室联合举办“上海市教委教研室教学协作联盟第九届年会暨语文教学展示活动巡礼”，来自全市各区教研员、联盟协作单位校长、园长以及骨干教师500余人出席活动。活动分教学展示、专家论坛、联盟年会三个部分，关注国内外教学发展的最新动态，解决“理念好、落地难”问题。4月，欣悦工作室入驻长江河口科技馆，开展多种团辅活动。联合民进市委社会法制专委会，定期到吴淞街道开展“民进法律服务进社区”活动。组织有关专业人士开展医疗咨询服务。

注重组织建设，召开以“喜迎十九大”为主题的2017年迎新活动，组织女会员开展非物质文化遗产赏鉴暨友谊剪纸活动，带领退休会员参观木文化博物馆，组织骨干会员到浙江桐庐调研美丽乡村建设，举办“话养生庆重阳”敬老节活动。召开入会积极分子座谈会，多次举办新会员专题培训教育活动，与普陀区委联合举办新会员活动，选派后备干部参加区委统战部举办的中青班培训。

（崔　晋）

2017年11月30日，民进区委举办“不忘合作初心 继续正道上行”学习十九大精神报告会

民进宝山区委/提供

■中国农工民主党上海市宝山区委员会

至年末，中国农工民主党上海市宝山区委员会（以下简称“农工党区委”）有支部11个，党员总数341人。年内新发展党员14人，转入1人，转出1人，去世1人。其中：医药卫生11人，占78.6%；环保1人，占7.1%；经济科技2人，占14.2%；平均年龄37.6岁，具有博士学位1人，大学学历13人。由农工党上海市委推荐的第九批挂职干部、上海大学材料科学与工程学院材料工程系教授雷作胜，挂职宝山工业园区管委会副主任一年。年内，区委副主委、宝山中西医结合医院妇产科副主任马菁雯，大场医院外科副主任、援疆医疗队副队长、挂职叶城人民医院副院长的马志伟获“宝山区十佳医生”称号。

8月，农工党上海市委专职副主委陈芳源一行到访宝山，与中共宝山区委常委、统战部长沈伟民交流座谈后备干部培养、基层组织建设等问题。7月21日～25日，区委副主委兼秘书长陆伟群参加农工党中央举办的全国宣传干部培训班。3名党员参加2017年区党外青年干部培训班。推荐4名党员参加由农工党上海市委与上海市社会主义学院联合举办的中青年骨干培训班。9月22日，组织全体党员到长兴岛郊野公园开展教师节、国庆节、中秋节和敬老节活动。组织开展春节及高温期间的走访慰问活动，关心离退休及困难、生病住院党员30余人次。通过农工党市委申请市妇联统战老大姐帮困基金，慰问年老体弱女党员2人次。

开展学习实践活动。年内召开两次“新老委员”座谈会，学习中共十九大精神，通报区委工作。在农工党市委召开的坚持和发展中国特色社会主义学习实践活动总结表彰大会上，农工党宝山区委获农工党中央“开展坚持和发展中国特色社会主义学习实践活动”先进集体，陆伟群、周远航获农工党中央“开展坚持和发展中国特色社会主义学习实践活动”先进个人，罗文杰获农工党市委“开展坚持和发展中国特色社会主义学习实践活动”先进个人。6月14日，在区社会主义学院举办的宝山区统战系统学习报告会上，上海市社院副院长、农工党市委原副主委姚俭建作“加强参政党组织建设和政协委员履职的几点思考”专题报告，农工党区委班子成员和基层支部主要负责人、新老党员参加报告会。开展青年理论小组活动。6月24日，组织青年理论小组成员参观《光辉的历程—中国民主党派历史陈列馆精品图片展》。推荐5名青年党员参加市委“一干”会址讲解志愿者队伍。参加农工党中央举办的“百场主题宣讲感想”征文活动，共递交征文11篇，其中大场支部吴安撰写的《教育得走心——百场主题宣讲感想》、

宝山中西医结合医院支部蓝纯杰撰写的《坚定信仰,向榜样汲取成长的力量》两篇文章分获二、三等奖,并在农工党中央党刊《前进论坛》和"农工沪讯"上刊出。11 月 3 日,组织全体区委班子成员中心组学习。11 月 10 日,组织老党员、老委员学习座谈中共十九大体会。11 月 17 日~18 日,与区社会主义学院联合举办"学习十九大精神 不忘初心重走先辈道路"在职党员学习班,在职党员及入党积极分子、农工党上海大学支部代表近 50 人参加学习。邀请农工党上海市委副主委、上海市经济和信息化委员会总工程师张英和区委党校老师分别作"上海智慧城市新发展""学习领会习近平中国特色社会主义思想"辅导报告。11 月 18 日,开展"不忘初心 重走先辈道路"活动,组织 30 余名学员到嘉兴南湖革命纪念馆参观学习。宝中心、业大支部联合到金山抗战纪念园参观学习;大场医院、中冶、教育 3 个支部赴青浦陈云故居等参观考察。

搞好宣传,完成每季度一期的《宝山农工》杂志编辑。发挥微信公众号"农工党上海宝山区委"作用,拓宽信息交流平台,宣传报道组织活动、参政议政信息、优秀党员事迹和中央重要文件精神。陆伟群撰写的"不忘初心坚定前行"一文被评为农工党中央 2016 年理论研究优秀论文三等奖,并获调研论文二等奖,另有 2 篇文章获调研论文三等奖。在区统战信息宣传调研工作暨区统战理论研究会年会上,农工党区委获调研工作优秀组织奖,并作"突出重点广泛发动,积极做好统战信息宣传调研工作"交流发言。农工党区委获中共宝山区委统战部"重温长征路 党在我心中"纪念建党 95 周年暨红军长征胜利 80 周年征文活动优秀组织奖,并获一、二、三等奖各一篇。

参政议政。农工党区委共有区人大代表 4 名,其中区人大常委 1 名(同时兼任市人大代表);区政协委员 13 名,其中区政协副主席 1 名、政协常委 2 名、政协副秘书长 1 名。有 8 人担任新一届农工党市委专门工作委员会副主任和委员,有区特约监督员 6 名。在区两会期间,区委人大代表共递交书面意见 2 件,政协委员共递交集体提案 5 件,政协委员个人提案 21 件。农工党区委作题为"建议政府鼓励对危险废弃物进行资源化利用"的政协大会发言。区委集体提案《开发红色文化资源创新校园德育教育模式》作为大会书面发言。在 7 月 6 日举办的区政协"更高水平城乡一体化"主题论坛上,农工党区委作"推进垃圾分类减量促进城乡生态建设"论坛交流,另有《优化文体服务架构促进城乡一体化建设》《关于促进宝山城乡生态环境综合治理的思考》作为论坛书面交流,被编入"更高水平城乡一体化"论坛研讨文集中。年内共举办社情民意沙龙 4 次,全年报送区政协社情民意 81 篇,其中被区政协作为专报并获区领导批示 1 篇。报送农工党市委 63 篇,被报送市政协 18 篇,报送农工党中央 14 篇,农工党中央信息专报采用 1 篇,被市政协采用综合 2 篇,被市政协采用转送有关部门 5 篇,被市政协采用报送全国政协 1 篇。

开展民主监督。对口友谊路街道和大场镇开展"五违四必"("五违":违法用地、违法建筑、违法经营、违法排污、违法居住;"四必":安全隐患必须消除、违法建筑必须拆除、脏乱现象必须整治、违法经营必须取缔)和"中小河道治理"民主监督。成立民主监督工作领导小组和友谊工作小组(24 人)、大场工作小组(22 人),并邀请相关挂职干部共同参与。4 月中下旬,分别到友谊路街道和大场镇开展"五违整治"和"中小河道治理"民主监督视察和座谈。11 月初进行回访,并组织暗访,发现问题及时反馈给对口单位。

开展社会服务,组织大型便民医疗咨询活动。10 月 21 日,农工党区委与农工党复旦大学委员会、区政协文卫体委在宝山体育中心联合举办"站在新起点迎接新挑战"——大型便民医疗咨询活动,近 30 位专家提供心血管内等医疗咨询。11 月 24 日,农工党第二康复院支部徐伟政在友谊市民中心作"掌拍养生操"健康专题讲座,社区居民 150 余人参加。12 月 4 日,由区文明办、团区委、友谊路街道联合主办,在区文化馆广场开展"创新创优迈向智慧志愿新时代"集中日活动。农工党区委组织第九人民医院、宝山中西医结合医院、仁和医院、中冶医院等医疗专家提供医疗咨询服务。

8 月 27 日~31 日,组织到云南省红河州开展爱心助学、扶贫帮困活动,慰问八一中学、营盘乡锣锅塘、水塘小学 7 名学生代表,送上慰问金和书包等学习用品。9 月 28 日,宝山中西医结合医院支部全体支委到结对多年的裘老伯家中探望。10 月 27 日,中冶支部 9 名在职党员到月浦乐业敬老院慰问老人,开展医疗义诊咨询活动。12 月 2 日,吴淞中心医院支部 10 余名党员到横沙岛新永村开展大型医疗咨询活动。神经内科主任方麒林以"管好血压和胆固醇,远离卒中复发"、中医科主任吴秀玲以"体质养生"为主题作专题讲座。(陆伟群)

■九三学社宝山区委员会 至年末,九三学社宝山区委员会(以下简称"社区委")有支社 8 个,专委会 8 个,参政议政专家组 1 个,社员 400 人。其中:具有中高级职称社员 372 人,占 93.0%;离退休社员 156 人,占 39.0%。2017 年发展新社员 19 人,转入社员 1 人,转出社员 1 人,去世社员 3 人。

参政议政。1 月 9 日~13 日,社区委的政协委员和人大代表在区政协八届一次会议和人大八届一次会议上共提交集体提案 4 个,个人提案 33 件,有 20 人次的发言被编辑到区政协简报中。方玉明代表社区委作《关于亟待完善长江路隧道道路配套工程的建议》的大会发言。社区委主委李小年执笔的《关于大力发展跨境商务的建议》、贾旭委员执笔的《推进我区道路停车电子收费系统建设的建议》获区政协优秀集体提案,社区委获区政协反映社情民意先进集体一等奖,沈勇民获反映社情民意先进个人一等奖,张士青获二等奖,全先国和吴英彦获三等奖。社区委组织社员参加社市委的课题招标工作,共参与 14 项课题选题申报和 13 项参政议政课题申报,最终有 4 项课题被社市委立项,其中秦景香负责的《关于快递包装减量化、资源化和无害化的建议》,黄钢祥负责的《关于完善上海江杨水产市场道路配套交通的建议》和刘敏负责的《规划建设轨道交通第三环线的建议》被立为招标课题,沈勇民负责的《关于建设智慧法院的建议》被立为培育课题。社区委参政议政专委会结合宝山区两会情况开展社区委课题申报工作。6 月 22 日,社区委召开七届六次(扩大)会议,决定将 11 个课题列为 2017 年九三学社宝山区委立项课题。8 月 29 日,召开参政议政工作会议,就社区委立项的 9 个课题初稿进行评审和讨论。10 月 31 日,召开第三轮参政议政会议,邀请区政协提案委主任谭柏杉、副主任奚雪明对课题进行点评指导。年内,社区委上报社市委社情民意 78 篇,其中被社市委录用 66 篇,被市政协录用 5 篇,社中央录用 2 篇,分别为沈勇民和贾旭撰写的《结束崇明岛三地管辖的建

2017 年 3 月 7 日，九三学社宝山区委在淞南镇开展社会服务　　九三学社宝山区委/提供

议》和《关于加快淘汰带钢土酸洗落后产能的建议》；社区委共上报区政协社情民意 92 篇，其中录用 52 篇，专报 3 篇，区领导批示 2 篇，市政协录用 6 篇，上报全国政协 2 篇。7 月 6 日，区政协举办“更高水平城乡一体化”论坛，沈勇民代表社区委撰写的论文“提升宝山区乡村旅游能级的建议”被收录在“更高水平城乡一体化”论坛研讨文集中。

民主监督。6 月 22 日，社区委召开七届六次（扩大）会议，对“五违四必”（“五违”指违法用地、违法建筑、违法经营、违法排污、违法居住；“四必”指安全隐患必须消除、违法无证建筑必须拆除、脏乱现象必须整治、违法经营必须取缔）和中小河道整治的民主监督工作进行讨论，并形成监督方案和会议纪要。7 月 6 日，社区委副主委方玉明等 15 人到淞南镇政府，就中共宝山区委交办的“五违”环境综合整治和中小河道整治开展专项民主监督。社区委主委李小年等一行 12 人到宝山工业园区开展“五违”环境综合整治专项民主监督。7 月 13 日，区政协召开 2017 年特约监督员工作会议，社区委秘书长沈勇民，委员吴英彦、王培华、杨振荣和苏雯分别被推荐为区市场监管局、党风政风监督室、法院、检察院和区发改委的特约监督员。12 月 14 日，社区委副主委全先国等 7 人到宝山工业园区，对宝山工业园区的“五违四必”工作开展专项民主监督回访。社区委秘书长沈勇民等 10 人到淞南镇，对淞南镇的“五违四必”工作开展专项民主监督回访。社区委起草对淞南镇和宝山工业园区“五违四必”工作开展专项民主监督报告并上报区委统战部。

社会服务。1 月 26 日，社区委社会服务专委会主任林琳、副主任张一中到淞南九村，看望并资助社区委长期结对的小朋友。2 月 9 日，社区委在淞南镇政府召开年终总结暨迎春社员大会，共建单位领导和社员 150 多人参加会议。3 月 7 日，社区委社会服务专委会组织社员参加淞南镇举办的党员志愿者活动暨学雷锋活动，由黄红儿和林琳负责医疗咨询，赵唯和唐仲慧负责法律咨询，现场共发放慢性病预防宣传资料 100 多份，接待咨询群众近百人。3 月 19 日，林琳带领宝山区人口和计划生育指导中心一行 4 人到某部队，组织开展宝山区“绿苗工程”进军营活动，为官兵进行主题为“爱健康责任”的青春健康专项教育，部队 20 多名青年官兵参加活动。5 月 19 日，社区委、淞南镇党委和区政协科技委联合承办九三学社上海市委科普进社区活动，九三学社上海市委科普讲师团成员、华东政法学院教授郭庆祥作“多姿多彩的心理世界”专题报告，淞南镇机关干部，各居民区书记、主任、党员代表、社区委部分社员、区政协科技委的部分委员参加报告会。6 月 28 日，在淞南镇政府举行纪念中国共产党成立 96 周年大会暨区域化党建推进交流会，社区委副主委全先国代表社区委参加会议并讲话，社区委的人大代表和政协委员宋海虹和谢仁炜表演诗朗诵《家风诵》。10 月 26 日，社区委联合淞南九村一居委等在宝景苑广场上举办“九九重阳节、浓浓敬老情”文艺联欢会活动，慰问 10 多名 80 周岁以上的老党员。

社区委建设。4 月 20 日～22 日，社区委有 11 名代表参加由九三学社上海市委召开的社员代表大会。5 月 17 日，社区委 2017 年骨干培训班在区社会主义学院举办，上海东方讲坛老师、区委党校副教授鲁月棉作“开启全面从严治党的新境界、新征程”专题报告，社市委参政议政部部长阎凌云作参政议政工作辅导，有 40 余人参加培训。5 月 18 日，社区委骨干培训班学员在副主委方玉明带领下到崇明，与九三学社崇明区委开展交流。8 月 31 日，社区委举办庆祝九三学社建社 72 周年大会，主委李小年总结社区委 1 月～8 月工作，共建单位淞南镇工会主席许闻铿、社上大委副主委许斌等出席并讲话。10 月 17 日，社区委召开七届七次会议，主委李小年因工作调动关系辞去九三学社宝山区委主委一职，并建议由副主委方玉明代理主委一职，会议同意李小年请辞和由方玉明代理主委。10 月 20 日，社区委组织区委委员、下属支社主委等集中学习中共十九大报告，联合共建单位淞南镇、区科委、社上大委和区卫计委在区体育局举办“共建杯”羽毛球团体友谊赛。11 月 10 日，社区委与南京市委在南京召开座谈交流会。11 月 17 日，九三学社中央副主席、上海市政协副主席、社市委主委赵雯到宝山，与社区委共同学习中共十九大精神。11 月 21 日，社区委召开七届八次会议，副主委全先国宣读社市委“关于李小年主委辞去主委职务和同意方玉明为社区委主委候选人的批复”，会议选举方玉明为九三学社宝山区委第七届委员会主委。11 月 23 日，社区委在西柏坡召开七届九次扩大会议，方玉明作社区委工作总结，同时参观西柏坡纪念馆、冉庄地道战纪念馆和狼牙山五壮士纪念馆等。年内，社区委的统战理论课题“协商民主的研究”被社市委立项，并完成 2 项理论研究课题，分别为《以专项民主监督促进协商民主和党派工作》和《浅析民主党派“下沉式”协商民主与党派自我建设》。社区委开通微信公众号，拥有关注人数 190 人，发布 50 多篇文章和快讯。在区委统战部举办的“不

忘初心合作前行”征文活动中，社区委共提交 8 篇征文。

获得荣誉。4 月 7 日，九三学社上海市委召开参政议政工作暨表彰会，社区委获 2016 年度参政议政工作先进集体二等奖，主委李小年执笔的《在上海邮轮港设立免税店的建议》、刘敏执笔的《亟待完善长江路隧道道路配套工程——建议尽快建设长江路和江杨北路高架路》和贾旭执笔的《推进上海无人智能停车系统建设的建议》获课题提案工作三等奖，社区委获 2016 年度信息工作先进集体一等奖，沈勇民获信息工作先进个人二等奖，黄钢祥和李小年获信息工作先进个人三等奖。5 月 10 日，宝山区委统战部召开 2017 年统战信息宣传调研暨区统战理论研究年会工作会议，社区委获信息工作先进集体一等奖，沈勇民获先进个人一等奖，沈勇民撰写的《以长征精神推进转型发展——重读七律长征有感》获宣传工作一等奖，区委委员翁小平撰写的《95 年征程，95 年风雨》、支社宣传委员李锐撰写的《长征，一首难忘的战歌》获二等奖，社员黄红儿等 8 人表演的女生小合唱《清晨，我们踏上小道》获“2017 年宝山统一战线迎新联欢会”活动三等奖，社区委获调研工作优秀组织奖，区委主委李小年撰写的《上海邮轮港设立多类型免税店的建议》获调研工作二等奖，沈勇民撰写的《完善法制体制和机制，加强罪犯社区矫正工作的建议》、吴英彦撰写的《针对宝山区人才发展工作的几点建议》均获调研工作三等奖。11 月 28 日，九三学社上海市委在上海市社会主义学院举办宣传工作总结表彰暨培训会，社区委获社市委新闻宣传工作先进集体。年底，社区委获社中央 2013 年～2017 年度参政议政工作先进集体。（沈勇民）

■中国致公党上海市宝山区总支部委员会 至年末，中国致公党上海市宝山区总支部委员会（以下简称“总支”）有支部 6 个，党员 77 人。其中：具有“侨、海”关系 63 人，占 82%；中高级职称 42 人，占 55%；退休党员 8 人，占 10%。全年发展新党员 6 人，转入党员 1 人，去世党员 1 人。年内，总支获致公党中央“中国致公党社会服务工作先进集体”称号，党员陈姝被评为中国致公党社会服务工作优秀组织工作者。党员兰轶东获致公党上海市委“中国致公党上海市委员会坚持和发展中国特色社会主义学习实践活动先进个人”。总支获“走进新时代，共筑中国梦”2017 年致公党上海市委趣味运动会青春传奇奖。总支获宝山区统战信息宣传调研工作先进集体三等奖，陈姝获先进个人二等奖；总支获 2016 年度宝山统战理论与实践研究论文集优秀组织奖，党员汪义生撰写的论文“创造古典与现代浑融一体的美”获优秀论文三等奖；总支委员兰轶东撰写的“长征精神引领我们勇敢向前”获 2016 年度宝山区统一战线“重温长征路，党在我心中”活动三等奖；总支选送的笛子独奏节目“弯弯的月亮”获 2017 年宝山统一战线联欢会优秀节目二等奖。总支委员兰轶东撰写的征文“长征精神引领我们勇敢向前”及党员胡晟撰写的征文“执着的追随，崭新的起点”被编入《重温长征路，党在我心中——纪念建党 95 周年暨红军长征胜利 80 周年征文集》。

自身建设。1 月 20 日，总支召开全体党员大会暨新年团拜会，总结全年工作，观看由总支党员制作的《宝山致公·一路有你》致公党宝山区总支部工作回顾宣传片。2 月 18 日，组织党员参加致公党上海市委“不忘合作初心、继续携手前进”专题教育活动推进会暨“中国梦·侨海情”宣讲活动。2 月 28 日，召开主委（扩大）会议，传达致公党上海市委及中共宝山区委统战部有关会议精神，落实“学雷锋”医疗咨询活动、“三八”妇女节活动方案等重点工作。3 月 15 日，召开主委（扩大）会议，部署二季度重点工作，沟通季度会议材料准备情况。3 月 8 日，开展庆祝“三八”妇女节系列活动，组织女党员开展品书活动。3 月 24 日，召开“两会”精神传达会及专项工作会议，四个专项工作组负责人分别交流年度工作计划。5 月 5 日，召开支部工作交流座谈会，各支部主委、委员、联络员就支部实际情况及工作中遇到的困难和问题进行交流探讨。6 月 21 日，召开主委（扩大）会议，围绕区“五违”环境综合整治及中小河道整治专项监督工作进行沟通。7 月 4 日，召开二届三次（扩大）会议，审议《致公党宝山区总支部 2017 年上半年度工作报告》，讨论通过《致公党宝山区总支部课题调研经费使用管理办法（讨论稿）》《致公党宝山区总支部参政议政工作考评办法（试用）》及联络员调整方案。7 月 31 日，组织宣传骨干参加致公党上海市委举办的 2017 年度宣传骨干培训班。9 月 27 日，举办 2017 年中青年骨干及新党员培训班。开展“预防城市犯罪（反暴力）”讲座，组织新党员座谈会，就“如何做一名合格的民主党派成员”展开讨论。召开二届四次（扩大）会议，通报总支关于开展坚持和发展中国特色社会主义学习实践活动总结及先进个人、中国致公党社会服务工作先进集体及先进个人、中国致公党社会服务工作优秀成果上报情况。各专项组交流课题调研、学习宣传及社会服务等工作。11 月 10 日，召开二届五次（扩大）会议，学习中共十九大报告。会

2017 年 3 月 6 日，致公党宝山区总支部“情暖侨心”医疗服务队为社区居民提供义诊服务

致公党宝山总支/提供

2017 年 5 月 6 日，致公党宝山区总支部参与致公党上海市委爱心义卖活动

致公党宝山总支/提供

议还对总支开展的“五违”整治及中小河道治理专项监督工作、社情民意管理办法进行意见征询。11 月 25 日，组织青年党员参加“走进新时代，共筑中国梦”2017 年致公党上海市委趣味运动会。

参政议政。区政协会议中，总支提交集体提案 2 件，委员个人提案 7 件。区政协常委、总支副主委华宜代表总支作“关于大力发展产业互联网促进宝山传统产业转型升级的建议”的大会发言，集体提案“关于把宝山打造成海外人才创业新高地的建议”作为大会发言书面交流。年内，各支部重点围绕民生保障、文化建设、食品安全等方面开展课题调研，分别完成《以创新促资源整合，开创宝山旅游新局面》《促进企业无形资产流转，加快宝山转型发展》《为“一带一路”产品质量保驾护航的建议》《弘扬宝山历史文化和地缘优势，把握战略发展机遇，打造智慧宝山建言》及《关于加强宝山区汽车服务行业规范化治理的对策及建议》课题调研报告。参与致公党上海市委 2017 年内部招标课题工作，完成《关于实施 I@ Shanghai（爱上海）大型海派文化世纪工程的设想》《上海吴淞口国际邮轮港船医疗保障服务体系的调研》两项课题调研工作。年内共收到党员递交的社情民意 62 篇，根据报送内容，向致公党市委报送 44 篇，向区政协报送 58 篇，总支留存 4 篇。其中：致公党中央采用 2 篇，市政协采用 1 篇，获区政协领导批示 1 篇；致公党上海市委采用 19 篇，区政协采用 33 篇。推荐 2 名党员参加致公党上海市委参政议政部举办的社情民意培训班，组织党员参加市委社情民意沙龙活动。

民主监督。围绕“五违”环境综合整治和中小河道治理工作开展专项监督。对口联系庙行镇及城市工业园区，组成监督小组，通过现场考察、听取情况介绍、现场座谈、资料查阅结合日常进度跟踪的方式进行，重点对庙行镇可盈地块与段浦河道、城市工业园区金地艺境北侧地块及新槎浦河道治理情况开展实地调研，党内政协委员重点考察部队隶属地块、机场围场河拆违、河道整治情况，形成监督情况报告上报中共宝山区委统战部。年内，总支以“支持纯农地区美丽乡村建设”为主题开展现场走访、数据采集和实际情况调查，实地调研罗泾镇解放村、王家楼村，罗泾镇洋桥村和塘湾村，形成课题报告并上报区政协。7 月 6 日，副主委华宜代表总支在宝山区政协“更高水平城乡一体化”主题论坛上作交流发言，发言题目为“关于推动纯农地区经济发展　促进宝山城乡一体化的建议”。

组织建设。4 月 22 日～24 日，中国致公党上海市第八次代表大会在上海召开，陈亚萍、孙伟华、兰轶东、卢红代表致公党宝山区总支部出席。总支主委陈亚萍当选致公党上海市第八届委员会委员。10 月 31 日，市政协副主席、致公党上海市委主委张恩迪率队到宝山开展调研工作，与中共宝山区委书记汪泓，区委常委、统战部长沈伟民座谈。年内，组织新党员参加致公党上海市委新党员培训班，推荐 1 名青年骨干党员参加致公党市委组织部举办的第二十四期中青年干部培训班，推荐 1 名青年骨干党员参加区委统战部举办的 2017 年宝山区党外青年骨干培训班。

支部建设。各支部分别开展多形式的支部生活。2 月 26 日，四支部召开支部骨干会议，沟通支部工作、课题方向及支部活动设想。4 月 22 日，五支部、六支部联合开展支部组织生活，到嘉定古漪园开展爱国主义教育活动及全国“两会”精神学习座谈会。4 月 28 日，二支部、四支部联合开展支部组织生活，学习全国“两会”精神及致公党上海市委第七届委员会工作报告精神，共同观看《景德镇传统制瓷技艺先导片》。5 月 9 日，二支部与共建单位陆行中学北校开展交流活动。5 月 23 日，三支部课题组成员就支部课题到漕河泾开发区开展实地调研。6 月 30 日，三支部到上海回力鞋业有限公司开展实地调研。8 月 6 日，二支部开展支部组织生活，安排摄影基础培训讲座。8 月 16 日，六支部与共建单位庙行镇野桥村共同开展学习交流活动。8 月 23 日，五支部、六支部到宝山工业园区开展支部组织生活，参观中远川崎重工钢结构有限公司。11 月 25 日，一支部开展学习教育活动，参观上海市爱国主义教育基地黄炎培故居及新场古镇。11 月 25 日，三支部、四支部开展支部联谊活动，学习十九大精神，开展主题为“在大数据背景下的产品安全与质量提升”沙龙活动。12 月 10 日，二支部与陆行中学北校到中国 3D 打印文化博物馆开展共建交流活动。12 月 17 日，六支部到区社会福利院开展献爱心活动，为孤老和孤残老人送上按摩器材和点心。

社会服务。3 月 6 日，总支“情暖侨心”医疗服务队及志愿者参与庙行镇 2017 年学雷锋日志愿服务集中行动，为社区居民提供专业医疗健康咨询服务。5 月 6 日，组织党员到大宁音乐广场参加上海致公爱心义卖活动。12 月 10 日，总支 2017 年度“同心助学”活动在云南大理州宾川县鸡足山镇关李完小学举行，向关李完小学捐赠价值 3600 元的阅览室桌椅 3 套，致公党大理州委专职副主委罗金洪代表两地致公党出席仪式并向校方授捐赠牌。两地致公党探索建立“订单帮扶”模式，为跨地域组织协作开

展社会服务积累经验。（陈　姝）

■宝山区工商业联合会　至年末，宝山区工商业联合会（简称“区工商联”）有会员企业4606家，镇商会9家、街道商会3家、园区商会2家、行业商会6家（钢结构商会、物流商会、餐饮商会、信息服务业商会、木材商会、快消品商会）、异地商会2家（温州商会、萧山商会）。年内，区工商联微信公众号上线，区工商联被全国工商联评为2017年全国“五好”县级工商联；《宝山区民营科技型中小企业自主创新能力调研报告》《以“不忘初心，重走长征路”主题活动谱写非公有制人士理想信念教育新篇章》《宝山区工商联物流商会：重调研、强联系，积极助推行业健康发展》分别获2016年～2017年市工商联优秀调研成果一等奖、2017年度上海市工商联基层组织工作十大亮点、上海市工商联基层组织工作十大创新称号。有1家企业获全国“五一”劳动奖状，3家企业获市“五一”劳动奖状，6人获市“五一”劳动奖状，5家企业班组获市工人先锋号称号。有1家企业入选全国民营企业五百强，3家企业入选上海企业100强，5家企业入选2017上海民营企业一百强。有4名企业家获第二届“宝山好人”之“诚实守信好人”和宝山区“平安英雄”称号，有3家企业和4名企业家被授予宝山区区长质量奖和质量提名奖。

2017年，区工商联坚持“摸底调查、正面引导、政企沟通、培训互动、协调推进、强化服务”，推动非公有制经济人士理想信念教育实践活动从集中性活动向经常性工作转变。通过“健康跑”“公益跑”、红色革命教育培训、长征征文竞赛、观看红色电影、祭扫烈士陵园等活动，组织非公有制经济人士开展“不忘初心，重走长征路”系列专题活动。7月2日，以“共筑中国梦，做良知企业”为主题，在美兰湖国际会议中心举办有近600名江浙沪企业家和区工商联会员参加的致良知（上海）学习会。组织非公有制经济人士学习《中共中央国务院关于营造企业家健康成长环境　弘扬优秀企业家精神　更好发挥企业家作用的意见》。邀请市工商联领导和区领导作“工商联执常委履职专题辅导报告”和区情报告。贯彻全国、上海市年轻一代民营企业家理想信念教育实践活动报告会精神，完成《宝山区年轻一代民营企业家成长环境研究》。组织青年企业家学习中共十九大文件精神，举办理想信念座谈会，开展走进会员企业等活动。主动对接宝山扶贫对口地区，组织非公有制经济人士赴云南迪庆、新疆叶城等扶贫协作地区考察，开展扶贫捐助活动。组织会员企业为区总工会“宝公惠爱心超市”捐款100多万元，据不完全统计，全年区工商联会员企业各类捐款捐物计800万元。

区工商联深入企业，联合专业机构开展“培育民营龙头企业推动宝山区产业集群发展研究”调研。编印、增印4000余册《宝山区企业扶持政策汇编》。开展地方教育附加专项资金、区“双百计划”等政策培训。11月11日，在金仓永华大酒店，以“前沿科技：民营企业创新发展的新引擎”为主题举办第十三届长江口民营经济发展论坛，区委书记汪泓在论坛上作“主动对接国家‘一带一路’，实现上海邮轮经济新跨越”主旨演讲。市工商联副主席汪剑明、市经信委总工程师张英、市科协副主席李虹鸣，区领导沈伟民、吕鸣以及各地民营企业家近600人参加。贯彻全国工商联、司法部、全国普法办《关于开展“法律三进”活动的意见》工作要求，与区检察院联合印发《关于依法保障和促进宝山非公有制经济发展的意见》，举办保障和促进宝山非公有制经济健康发展推进会，组织非公有制经济人士参观反腐倡廉教育基地、续聘法律顾问团并开展法律活动等，建立月浦镇商会反腐倡廉民营企业教育基地，以“五建五推进”（建联动合作机制，推进法律服务体系化；建法律顾问制度，推进法律服务规范化；建日常工作平台，推进法律服务常态化；建现代媒体网络，推进法律服务信息化；建守法用法案例库，推进以案释法数据化）的创新手段，推进法律进非公有制企业、进工商联所属商会、进工商联机关。举办财务管理、股权激励、企业用工风险防范等各类专题培训8次，有1000多人次参加培训。举办2次中小企业融资对接活动。组织开展2场2017年宝山区民企公益招聘暨“春风行动”活动和1次民营企业专场招聘活动，提供就业岗位1800余个。

区工商联以开展“班子建设好、团结教育好、服务发展好、自律规范好”的“四好”商会建设为抓手，全面加强所属商会建设。开展“宝山区基层商会功能转型及机制创新研究”调研。通过完善所属商会秘书长例会制度，发挥工商联指导和服务作用。以“一会一品”建设为重点，以“以大带小，以会助小，以专促小”的“三以工作法”为抓手，组织引导所属商会通过项目带动、投资拉动、商会联动，加强对产业集聚的引导和支持。（沈剑峰）

工会

■概况　至年末，宝山区总工会辖有直属工会41家，其中街镇总工会12个，园区工会3个，集团工会1个，委办局工会19个，行业性工会6个。全区基层工会2138家，其中独立工会2026家，联合工会112家，涵盖单位16377个，工会会员396127名。区总工会设办公室（财务资产部）、基层工作部（经审办）、宣传教育部、权益保障部，另有2家财政全额拨款的直属事业单位（区职工援助服务中心、区职工文化活动中心），1家民非组织（宝山公惠职工事务服务中心）。年内公开招聘职业化工会工作者69人。“宝山工会”网站、微信公众号全年发布信息412篇，阅读量39万次。推荐、评选产生全国五一劳动奖状1家、工人先锋号1家，上海市五一劳动奖状7家、五一劳动奖章26人、工人先锋号10家、模范职工之家9家、优秀工会工作者7人，另有74家单位和44名个人获区级奖项。

2017年，宝山区总工会成功召开宝山区推广顾村经验全面推进非公企业工会改革大会，承办全国工会推广上海顾村经验观摩交流会等重要会议。全国总工会发文向全国工会系统推广“顾村经验”。在工会组建方式、工会经费管理、职工入会模式、维权服务机制等方面大胆创新，开创“顾村领跑、全区加速”的整体格局。全区“双实”（实地、实体）企业工会组织1704家，覆盖6366家单位，建会率为87%；工会会员20.6万人，入会率为83%。通过推动体制外职工单体入会、宣传推广网上入会渠道，共吸纳企业体制外会员405人，网上入会58人；新增“两非一无”（非正规就业、非标准劳动关系和无单独建会工会）会员3000人，1188人完成经费收缴及补贴发放；新增农民工会员7800人。组建由63人组成的宝山工会法律顾问团、工会律师志愿团、工会法律人才团，做好法律援助案件调解、仲裁诉讼代理和案件管理，参与化解劳资纠纷案件1846件，结案1822件，提供法律援助咨询2300件，参与29起重大伤亡事故和严重职业危害事故调查处理。上报市总工会群体性劳资纠纷6起，参与调处率100%，化解率

95%。对接宝山区升级版“红帆港”三级体系建设,将区职工援助服务中心窗口服务职能向基层拓展延伸。以区职工援助服务中心为主轴、15 个街镇园区职工服务分中心为分轴,31 个楼宇、开发区、职工密集区服务站,近百家“爱心妈咪小屋”,6 个“户外职工驿站”,6 个“上海工会大学生社会实践基地”辐射全区。

贯彻落实《上海工会劳动保护三年行动计划(2015 ~ 2017)》,组织 2573 个班组、45518 名职工参加“安康杯”竞赛,推进职工公共安全应急避险知识竞赛、职业安全卫生防护“工具包”进企业等工作,工会劳动保护干部基本实现持证上岗。做好“春送岗位、夏送清凉、金秋助学、冬送温暖”四大品牌工作。举办 10 场创业宣传活动和 3 场大型招聘会,347 家次企业提供 7586 个岗位。实施市区两级“大病定帮”“点亮心灯”、重大节日慰问等帮扶项目,覆盖重大病职工、支内回沪困难职工、困难农民工、困难职工子女、低收入职工、劳模 2613 人次。发展工会互助互济事业,全区 14.98 万人参加互助保障计划,为 8619 名企业职工赠送价值 16.12 万元的互助保障。“为十万职工送专享基本保障计划”纳入 2017 年区政府实事项目,11 万人参加工会会员卡专享保障计划,理赔 1.38 万人次,给付 2378 万元。开展困难职工排摸,建立 520 户困难职工档案。组织 121 名劳模参加疗休养和健康体检,落实劳模帮扶救助、服务管理政策。盘活区域资源,新办工会会员服务卡 2.37 万张,签约合作商户 130 家。举办 17 场午间服务日和网上特惠活动,惠及工会会员 4057 人次。开展“健康惠职工、工会在行动”职工关爱系列活动,将流动体检车开进工地,免费为 480 名职工进行健康体检;免费派送 230 余个医药保健箱到重大工程工地、职工服务站点;组织 8053 名一线职工、有毒有害岗位职工、公共服务岗位职工、先进工作者、困难女职工参加健康体检;为 1400 名春节留沪农民工发放通讯费、健康医疗补贴 14 万元;举办心理讲座 75 场,惠及职工 3000 多人。开展 12 场社区为老服务活动,发放老年优待证 1.4 万张。为 829 家单位换领新版工会法人资格证书。

成立“宝山工建服务党建联络员志愿者服务团”,构建区级服务总队 - 街镇园区服务分队 - 企业服务小组的三级服务体系,112 名由党员工会干部担任的党建联络员深入园区企业、车间班组,从“宣传党的政策、协助党员管理、指导党群活动、助推企业发展、协调化解矛盾”五方面开展工作,先后走访 1665 家企业,组织参加各类党群活动 4680 人次。成立由劳模、律师、教师、医师等 7 支志愿者队伍组成的志愿服务联盟,开展“服务居民心连心”“美化环境我先行”等活动。依托“宝公惠爱心超市”,组织发动 30 余家爱心企业捐助爱心款近 200 万元。组织开展“红五月”系列职工文体活动、“庆祝十九大”职工书画展、“走上新征程、工人有力量、共筑中国梦”学习宣传十九大精神先进职工文化进企业巡演等活动。弘扬劳模精神、工匠精神,创评全国、市、区五一劳动奖状,五一劳动奖章,工人先锋号 154 个,选树 3 名“上海工匠”,创评 2 家市级“劳模创新工作室”、1 家市级“技师创新工作室”、2 家市级“巾帼创新工作室”、3 家区级“劳模创新工作室”。

开展群众性科技创新、技能提升活动,获评市级合理化建议优秀成果奖、合理化建议创新奖、先进操作法创新奖 5 项。推进区职工教育培训体系建设,上海宝世威石油钢管制造有限公司培训基地获评全国职工教育培训示范点,新建 13 家“职工书屋”,给予专项补贴 5.6 万元。推进 EBA 培训等职工教育项目,40 人次晋升技师、高级技师,一线职工授权发明专利奖励 54 个。对 60 家企业、1288 个职工素质提升项目进行备案审核。开展职工职业道德建设活动,参与全国道德模范、宝山区爱岗敬业好人、“青创先锋、青春榜样”创评。创新职工文体活动方式,采用线上线下相结合方式,近 5 万名职工群众参加“幸福宝山路、文明修身行”主题健康走、市总工会班组文化大赛、“文体惠职工工会在行动”——邀请职工看话剧和十大职工体育赛事等活动。宝山职工原创文艺节目获评市总工会“中国梦 · 劳动美——我要上五一晚会”3 个金、银奖,区总工会获优秀组织奖,9 项读书活动入选第十九届上海市读书节。组织开展“带幅春联回家乡”——上海工会文化惠民系列活动宝山站专场,为外来务工人员赠送春联 2000 余份。

■开展职工劳动竞赛活动 从 2016 年 7 月开始,宝山区各级工会在各行各业组织职工开展劳动竞赛活动,分总赛区和分赛区,由区总工会负责总赛区相关工作,各直属工会成立相应劳动竞赛分赛区,开展群众性劳动竞赛。全区共开展 205 场形式多样的职工劳动竞赛,其中管理类劳动竞赛 29 场、科技类劳动竞赛 176 场。

■吴振祥劳模带教工作坊揭牌 2 月 13 日,区总工会在顾村镇举行吴振祥劳模带教工作坊揭牌仪式,市人大常委会副主任、市总工会主席洪浩和中共宝山区委书记汪泓为工作坊揭牌,市总工会党组书记莫负春为吴振祥劳模颁发聘书。吴振祥劳模带教工作坊是宝山区全面推广非公企业工会改革工作的一个重要载体,通过吴振祥劳模创新工作室与部分街镇园区总工会和基层工会结对、吴振祥劳模与相应单位工会干部进行带教活动,将吴振祥在探索非公企业工会改革工作中的一些好的做法与经验进行分享,帮助各街镇园区探讨研究如何结合工作实际创新推进非公企业工会改革工作,从而推动全区非公企业工会的改革创新。

■举办春季大型招聘会 3 月 11 日,由区总工会主办,市总工会职工援助服务中心协办,区职工援助服务中心承办的“百企千岗进社区,真情援助你我他”——2017 年宝山工会春季大型招聘会在区体育中心篮球馆举行。市总工会副主席姜海涛,区人大常委会副主任、总工会党组书记、主席王丽燕等领导到场指导。招聘会上共有 226 家用人单位提供 5000 余个工作岗位,涵盖管理类、技术类、普工类等,涉及操作工、行政、财务管理和销售等各个层次和领域,吸引大学毕业生、外来务工和再就业等不同人群 5400 余人次前来应聘。据统计,共有 2545 人与用人单位达成初步求职意向,企业意向录用 787 人。

■推广顾村经验全面推进非公企业工会改革启动 3 月 29 日,宝山区推广顾村经验全面推进非公企业工会改革大会在区委党校召开。市总工会主席莫负春、区委书记汪泓、区委副书记周志军出席会议并讲话。宝山区开展非公企业工会改革工作,是为了破解联系服务职工群众的瓶颈问题,运用法治思维和法治方式,扩大工会组织覆盖面,提升工会组织影响力,增强职工群众认同感和获得感,凝聚广大职工为实现“两区一体化升级版”奋斗目标和“魅力滨江、活力宝山”发展愿景贡献力量。

■举办“文体惠职工·工会在行动”职工健身十大赛事 年内举办职工健身十大赛事，主要有职工体育舞蹈、健康三打一、桥牌、乒乓球、羽毛球、上海职工男子篮球三对三、钓鱼、游泳、“幸福宝山路，文明修身行”主题健康走之“明日宝山路”和“穿越宝山路”等，10万余名职工会员参加运动，强身健体。

■举行庆祝“五一”国际劳动节表彰大会 4月28日，宝山区“咱们工人有力量”——庆祝“五一”国际劳动节表彰大会在区广播电视台演播厅举行。区委书记汪泓出席大会并讲话，区委副书记、区长范少军，区人大常委会主任李萍，区委副书记周志军，区委常委、宣传部长朱礼福，区委常委、副区长袁罡，区人大常委会副主任、区总工会主席王丽燕出席大会并为先进单位和先进个人颁奖，市总工会副主席何慧娟到会致辞。

2017年4月28日，宝山区庆祝“五一”国际劳动节表彰大会举行 摄影/万晶

■全国工会推广上海顾村经验观摩交流会召开 5月26日，中华全国总工会在顾村召开全国工会推广上海顾村经验观摩交流会。中华全国总工会党组书记、副主席、书记处第一书记李玉赋，上海市委副书记尹弘出席并讲话。全总书记处书记张茂华主持会议。上海市总工会党组书记、主席莫负春，区领导汪泓、范少军、周志军、袁罡、王丽燕及来自全国各地的工会干部出席会议，与会者还实地调研顾村镇职工服务中心和上海法维莱交通车辆设备有限公司工会。当天，上海市总工会同步出台《关于推进上海非公有制企业工会改革工作的指导意见》《关于非公有制企业兼职工会主席履职津贴实施办法（试行）》。

■宝山区工会第七次代表大会召开 9月26日，宝山区工会第七次代表大会在区委党校召开。市总工会党组书记、主席莫负春，市总工会秘书长宋钟蓓，宝山区领导李萍、丁大恒、周志军、袁罡、王丽燕、张晓静等到会祝贺。应邀出席大会的还有兄弟区总工会领导、区总工会直属工会所在单位党委领导、区总工会历届老领导、区群团组织单位领导和在宝山区的部市属企业工会领导代表。全区300多名代表参加大会。王丽燕代表区总工会第六届委员会作题为《以深化改革为引领，以服务职工为根本，在“两区一体化升级版”现代化滨江新城区建设中彰显工人阶级主力军作用》的工作报告。会议选举王丽燕为区总工会第七届委员会主席，选举李中政、戴建美、赖拥军、沈晓东、万慧云为副主席。

2017年5月26日，全国工会推广上海顾村经验观摩交流会在宝山召开 摄影/万晶

■举行“中国梦·劳动美”上海职工书画展 10月18日，市总工会、区总工会、市工人文化宫、市职工文体协会、区文广局共同举办的“中国梦·劳动美”上海职工书画展在区文化馆举行，共展出740余幅作品，展出时间半个月。开幕式上，市总工会副主席李友钟，区人大常委会副主任、区总工会党组书记、主席王丽燕，市总工会宣教部部长陈必华、区文广局局长王一川等领导共同启动书画展，300余名上海职工书画爱好者参加并参观书画展。

■举办“幸福宝山路，文明修身行”主题健康走活动 11月18日，“幸福宝山路，文明修身行”主题健康走活动表彰会在罗泾镇千亩涵养林举行，市总工会、区四套班子领导、区相关部门领导以及基层职工群众代表、获奖代表300余人参加活动。区总工会与区文明办、区方志办、区发改委、区旅游局、区体育局等单位合作，联合开展“幸福宝山路，文明修身行”主题健康走活动，将运动健身、知识答题、团队拓展、履行社会责任等结合起来，引导职工群众了解宝山、关心宝山、建设宝山。据统计，共有1500多家

单位、9000 多个团队、11 万多人次参与活动。爱心捐步是健步走活动中的一个特别设置，竞赛者可以把自己的步数捐出来，爱心企业家认领这些步数，捐出同等数量的善款，用于支持工会帮扶工作。在第三期活动中，有 12200 人捐出步数，33 家爱心企业认领捐步，捐出善款近 200 万元，主要用于“宝公惠爱心超市”工建服务党建社建项目。

2017 年 3 月 24 日，宝山区“青春运动力”青年职工体育服务项目启动仪式举行　团区委/提供

■举办“深入学习宣传贯彻党的十九大精神”工会系列宣讲首场报告会　11 月 18 日，党的十九大代表、中共宝山区委书记汪泓到区委党校大礼堂，为全区各级工会干部、劳模、非公企业职工代表作“不忘初心牢记使命——深入学习贯彻党的十九大精神”专题报告会。区人大常委会副主任、区总工会党组书记、主席王丽燕主持报告会。区总工会制定《学习宣传党的十九大精神工作方案》，提出“五个一”系列活动：一系列“永远跟党走”十九大精神学习活动、一系列“共筑中国梦”职业道德建设活动、一系列“走在新征程”新媒体宣传活动、一系列“工人有力量”职工文化展示活动、一系列“当好娘家人”职工服务活动。

（万　晶）

共青团

■概况　至年末，全区户籍人口中 14 周岁～28 周岁人数共有 102096 人，14 周岁～35 周岁人数共有 202104 人；常住人口中 14 周岁～28 周岁人数共有 198665 人，14 周岁～35 周岁人数共有 363691 人。全区共有各级基层团组织 1846 个（包括“两新”团组织 1027 个），其中团委、团工委 34 个，团总支 21 个，团支部 1791 个。全区共有团干部 1685 人，团籍关系注册在宝山区的团员数 21367 人。根据团区委机关人员“2＋1”要求，遴选 2 名有基层群团工作经验的团干部进入公务员队伍；组织部委派 3 名基层优秀青年干部挂职部门副职；初步形成以青联委员、青年社会组织负责人、热心青年为核心的机关工作志愿者队伍。全区 12 个街镇团（工）委书记全部实现公务员、专人专职专岗配备。2017 年，团区委以全面贯彻落实群团改革精神为指引，聚焦党政中心工作，推进从严治团，服务青年成长成才，团结凝聚全区各界青年，推动各项工作在新起点上不断前行。加强思想引导，组织举办“第十三期青年马克思主义基本理论读书班”，举行“青春喜迎十九大 不忘初心跟党走”宝山区纪念五四运动 98 周年暨建团 95 周年主题集会，每周日在上海淞沪抗战纪念馆开展“国旗下成长”青少年升国旗活动。注重青年培育，于 6 月启动实施“青年人才成长计划”系列活动，包括“我的成长观”TED 演讲、机关“好支部好党员”先进事迹宣讲、“青声说”辩论邀请赛、“悦读阅享”读书荐书论坛和青年干部党性修养教育培训等五项主题活动。持续从严治团，完成“百万团员网上大报到”工作，深化开展“1＋100”（指密切专职、挂职、兼职团干部与基层一线普通团员青年联系的一项工作，要求每名团干部经常性直接联系不少于 100 名不同领域的团员青年）团干部直接联系青年工作。结合“学习总书记讲话、做合格共青团员”教育实践活动，开展“我的青春我的梦”主题征文活动。召开共青团上海市宝山区第十次代表大会，完成换届工作。团区委“关爱青春同沐阳光”来沪青少年青春期技能培训项目获上海市最佳志愿服务项目，被评为 2016 年～2017 年度宝山区志愿者服务“4 个 10”先进典型最佳志愿服务项目。团区委被上海市互联网信息办公室、共青团上海市委员会评为上海市互联网企业团建示范单位；被共青团上海市委员会、上海市青年联合会、上海市学生联合会、少先队上海市工作委员会评为“青春喜迎十九大接续奋斗中国梦”微视频接力活动优秀组织奖。“青春宝山”微信公众号被共青团上海市委员会评为“上海市共青团十大微信公众号”。顾村镇菊泉基本管理单元青年突击队和宝山区城市网格化综合管理中心青年突击队被评为“2017 年度上海市青年突击队”。宝山区青少年事务社工站被评为 2017 年度优秀工作站；团区委被评为 2017 年度上海市少先队工作先进区。8 人获评 2016 年度“上海市青年五四奖章（个人）”，3 人获评 2016 年度“上海市优秀共青团员”，5 人获评 2016 年度“上海市优秀共青团干部”。

■宝山区域化青年志愿服务联盟成立　3 月 2 日，“志愿服务，我的生活新方式”宝山区志愿服务联盟成立暨供需对接活动在中成智谷创意产业园举行，市委宣传部副部长、文明办主任潘敏，市总工会巡视员杜仁伟，宝山区领导汪泓、周志军、朱礼福、李峻、王丽燕、陈筱洁、沈天柱等出席。区域化团建联席会轮值主席单位、中国宝武团委作为代表，接受区域化青年志愿服务联盟牌匾。宝山区域化青年志愿服务联盟是由宝山区域化团建联席会成员单位组成的青年志愿服务联合体，包含区域内驻区高校、冶炼建设、社会事业、口岸边港、金融贸易、部队政法、交通通讯、地区单位等 77 家各级各类团组织。活动外场志愿服务集市上，来自宝山区域化青年志愿者联盟的志愿者们，为市民提供测量血压、康复推拿、肩颈按摩、医学咨询、应急救援知识宣讲、心肺复苏操作体验等服务。普莱德青年应急救援服务项目、宝山区“互联网＋社区”模式青年中心建设项目以及 2016 年区百佳志愿服务项目《“园丁天

使”医教结合》等在现场进行项目展示和服务。

■“青年护河”行动启动仪式暨“绿汇罗店”造林护河公益集中行动举行 3月26日，由市教育发展基金会“阳光慈善”专项基金会、区水务局、团区委、罗店镇共同主办的2017年宝山区“青年护河”行动启动仪式暨“绿汇罗店”造林护河公益集中行动在罗店镇练祁河旁拉开序幕。市教育发展基金会“阳光慈善”专项基金会理事长（上海师范大学原校长）杨德广等出席活动。仪式中，来自区水务系统、青年党员、区域化团建单位、区委办局、街镇园区、区青联，以及大学生村官等青年志愿者组成的7支志愿服务队，从领导们手中接过青年护河行动志愿服务队的旗帜并响亮宣誓。上海市教育发展基金会秘书长张宏莲向公益植树的爱心青年代表、区青联副主席、上海金工建设（集团）有限公司总经理郁春生颁发证书。杨德广与罗店镇镇长申向军共同带头种下第一棵公益树苗，启动宝山区“青年护河”行动之“绿汇罗店”造林护河公益集中行动。志愿者们在练祁河畔共同栽种下由“绿汇罗店”造林护河公益集中行动募集善款所购买的公益树苗。

■“社工联校”项目启动仪式举行 3月28日，“社工+青联”升级版“社工联校”项目启动仪式在行知外国语学校举行。团区委副书记、区青联副主席郁梦娴等领导和专家，区青联委员代表、行知外国语学校师生代表，以及区全体青少年事务社工100余人出席。市阳光中心青少年事务宝山工作站站长左可红介绍区站情况及“社工+联校”工作。市阳光中心青少年事务宝山工作站、行知外国语学校、区青联委员代表共同启动“社工+青联”升级版“社工联校”项目。市阳光中心总干事范惠娟作为社会工作专家对项目工作提出寄语，团区委副书记郁梦娴和区教育局副局长陆荣林分别发表讲话。仪式结束后，华山医院北院团委、普莱德青年应急救援服务中心带领出席的行知外国语师生开展应急救援实践课体验。

■纪念五四运动98周年暨建团95周年主题集会举行 5月3日，“青春喜迎十九大 不忘初心跟党走”宝山区纪念五四运动98周年暨建团95周年主题集会在区广播电视台演播厅举行。区委书记汪泓，区委副书记周志军，团市委兼职副书记于杰，区委常委、副区长袁罡，区人大常委会副主任、区总工会党组书记、主席王丽燕，区政协副主席张晓静出席，来自全区各街镇、委办局领导，区域化团建单位团工作负责人及各行各业优秀青年代表共计330余人参加。区委书记汪泓代表区四套班子，向全区各级共青团组织和广大团员青年致以节日的问候，团市委兼职副书记于杰致辞。会上，获2016年度“上海市五四青年奖章”“上海市优秀团干部”等市、区级荣誉的优秀青年代表接受表彰。30名新发展团员进行集中入团宣誓，在场所有团员青年一起重温入团誓词。会前，区领导和团市委领导接见优秀青年代表并合影留念。

■区第十三期青年马克思主义基本理论读书班开班 7月1日，由区委老干部局、区关工委、区委党校、团区委、区教育局和区文明办联合举办的“宝山区第十三期青年马克思主义基本理论读书班”正式开班，读书班各主办单位领导、全体指导老师以及45名学员参加开班式。开办仪式上，团区委向学生赠送书籍。该期读书班为期6天，既有集中辅导也有课后自学，既有理论学习也有社会实践，既有学员小组座谈也有与指导老师交流互动，旨在通过内容丰富、形式多样的学习培训，让学员们掌握马克思主义基本原理、中国共产党的基础知识和社会主义核心价值观，引导学生树立正确的世界观、人生观、价值观。

■开展宝山·叶城青少年手拉手活动 7月29日，2017宝山·叶城青少年手拉手活动拉开帷幕，活动为期8天，新疆叶城县200名师生参加活动。区合作交流办、团区委整合区内资源，联合区教育局、区公安分局、区卫计委、区民宗办、区市场监督管理局等多部门，全力保障活动安全有序开展。在这次活动中，组织参观上海玻璃艺术博物馆、宝山国际民间艺术博览馆、长江河口科技馆、吴淞口国际邮轮港等具有宝山特色的标志性场馆，体验“魅力滨江、活力宝山”的区域特色，同时组织参观东方明珠和中华艺术宫等上海标志性场馆，并在罗店中心校开展进校联谊和区少年宫联欢会活动。

■共青团与区政协“面对面”活动举行 8月1日，主题为“推进青年电商创业”的共青团与区政协“面对面”活动在高境镇长江软件园青年中心举行。区政协副主席、区农工党主委罗文杰等领导出席，区政协委员、区青联委员代表、高境镇创业青年代表等40余人参加活动。座谈会前，一行人参观升级版“红帆港”党群服务站暨长江软件园青年中心和上海优尔蓝信息科技股份有限公司、施铠

2017年5月31日，“领巾喜迎十九大，童心追梦共成长”——2017年宝山区少先队庆祝“六一”国际儿童节主题集会在宝山区少年宫举行 团区委/提供

曼航空科技(上海)有限公司等园区重点企业。“面对面”活动座谈会上,青联委员徐凯代表宝山区“支持青年电商创业”调研小组介绍前期调研情况。区商务委副主任蒋恬逸结合调研小组成果报告,介绍宝山区电商产业发展现状。区青联委员代表、高境镇创业青年代表围绕主题进行交流。2016 年 5 月,团区委成立“青年电商创业”调研小组,通过排摸调研、参观座谈等形式开展调研,于 2017 年 1 月形成“宝山青年电商创业调研报告”。

■共青团宝山区第十次代表大会召开 8 月 28 日,共青团上海市宝山区第十次代表大会在区委党校召开。中共宝山区委书记汪泓,团市委书记王宇,中共宝山区委副书记、区长范少军,区人大常委会主任李萍,区政协主席丁大恒等领导出席开幕式,来自全区各行业、各系统的 251 名团员代表参加大会。应邀出席开幕式的还有各区属团组织所在单位主要领导和分管领导,区各群团组织主要领导,各兄弟区团委负责人,区委、区政府相关部门负责人,历届团区委书记、副书记及各界优秀青年代表共 170 余人。孙兰代表九届团区委向大会作题为《以改革创新精神推动共青团事业新发展 为“两区一体化”升级版滨江新城区建设作出新贡献》的工作报告,大会选举产生共青团上海市宝山区第十届委员会。

■举办党性教育专题培训班 10 月 9 日 ~ 14 日,区委组织部、区委党校和团区委联合举办 2017 年宝山区共青团干部和青年(青联委员)党性教育专题培训班,50 余名来自全区各基层团组织的团干部、青联委员及区域化团建联席会议成员单位团组织负责人参加培训。培训班注重结合青年特点设计课程,注重锻炼能力实现自我管理,注重跨界跨层促进团建交流,分为党校培训与全国青少年井冈山革命传统教育基地学习两个阶段。

■“我的成长观”演讲大赛决赛举行 11 月 2 日,2017 年“青年人才成长计划”系列活动总结暨“我的成长观”宝山区新进公务员及年轻干部 TED 演讲大赛决赛在宝山实验学校举行。区委常委、区委组织部长李峻等领导,组织活动的区委组织部、区级机关党工委、区委党校、区公务员局和团区委相关领导,各单位组织人事、团组织分管领导,组织人事部门负责人,各区属团组织负责人和部分机关团支部书记约 150 人参加活动。来自区委宣传部的周洁获一等奖,彭渤、宁斐斐、郭万千、朱莹获二等奖,许瑾、张佳妮、何飞、俞佳璐、胡靓、浦陆获三等奖。

■举办 2017 年宝山区小学生“爱心暑托班” 团区委为解决暑期子女“看护难”问题,在 12 个街镇共计开设 24 个“爱心暑托班”教学点,为期两个月共计 48 个班级,服务学生 2000 余名。各教学点免费配送课程共计 463 节,内容涵盖自护训练、科学普及、文体锻炼及健康护理等,成为学生“第二课堂”。(沈亦沁)

妇联

■概况 至年末,全区有街、镇妇联 12 个,村妇联 102 个,居民区妇联 341 个,园区、委办局成立妇女工作委员会 23 个。年内,完成区妇女儿童发展指导中心选址,建成宝星社区幼儿托管点,完成 2017 年市政府实事项目。深化妇女之家建设,主动融入党建、社建、群建“三建融合”格局中,以杨行镇东街村妇女之家建设为试点,在居村层面推进“妇女议事会”制度建设,全区有居村妇女之家 521 个,“妇女议事会”513 个,议事 1383 件,解决问题 1150 件。宣传推广精彩人生女性终身学习计划,完成 340 名“女性享学吧”学员招生和 8715 名“上海女性”会员注册工作。召开“巾帼建功、双学双比”工作会议,推进城乡妇女发挥聪明才智,为宝山经济社会建设多作贡献。杨行镇社区事务受理服务中心等 20 个巾帼文明岗组建宝山区巾帼志愿者服务联盟,共同推出“相约星期三”、垃圾分类宣传教育等 20 个服务项目。发挥传媒宣传作用,在第 5 期《上海妇女》“妇工园地 · 宝山篇”专栏上发表《爱的坚守——记宝山“五心妈妈”志愿服务行动》《传扬时代好家风》《群团改革,让基层妇联执委成为闪亮群体》3 篇文章,集中展示区妇女工作成效。“爱心伴成长,女企业家公益行”活动在《新华每日电讯》宣传报道。参与“社区通”建设,下发《关于参与“社区通”平台建设工作的实施意见》,通过“社区通”开辟“妇联之窗”专栏或定期推送妇联工作信息和服务信息,提高妇联工作的效率和影响力。区推送的“爱阅屋绘本阅读体验中心”项目获“2017 年上海市女性创业大赛”最具潜力项目三等奖。

■开展“三八”节宣传系列活动 坚持妇女过节、妇联服务理念,开展丰富多彩的庆祝活动。2 月 27 日,组织老妇女工作者“回娘家”活动,举办《隔代教育的艺术》专题讲座。3 月 5 日,与上海市女摄影家协会、区文化馆合作,举办“她”镜中的平等——沪上女摄影家作品展,首次以摄影作品方式向社会公众宣传男女平等的基本国策,通过在罗店、大场、淞南等地区巡展,吸引万名社区群众观展。3 月 6 日,在《宝山报》刊登区委书记汪泓致全区妇女同胞的一封节日贺信。举行纪念“三八”国际劳动妇女节 107 周年表彰大会暨先进事迹演讲会,表彰市、区各类先进集体和优秀女性。制作“魅力女性,活力宝山”优秀女性及先进集体宣传展板,通过基层巡展,展示巾帼女杰时代风采。连续 6 年与区委组织部共同开展走访慰问援驻外干部家属活动,为 5 名援驻外干部家属送上“娘家人”关怀。依托区“妇儿关爱专项资金”,开展节日走访慰问活动,为 76 名生活困难的历届老三八红旗手送上慰问金 3.8 万元。3 月 17 日,举办“悦慧生活,悦慧工作”处级女干部庆“三八”插花艺术实践活动。

■维护妇女儿童合法权益 年内,各级妇联维权窗口共受理来电、来信、来访 373 件。开展“热心妈妈”维权预警员增能项目,为 2550 名热心妈妈举办 34 场增能培训,收集并编写“热心妈妈”工作案例集。在杨行等 6 个街镇挂牌成立“热心妈妈”工作室,通过建立工作室、议事会、工作坊及优秀案例宣讲等活动,为“热心妈妈”队伍搭建平台、夯实阵地,提升队伍归属感。1 月 17 日,召开“知心妈妈”工作推进会,适时调整 98 人的“知心妈妈”志愿者团队。“知心妈妈”工作室为信访女性提供专业的情绪疏导和心理咨询服务,共有 30 余名信访女性接受专业服务。12 月 5 日,举行“宝家护航”妇女儿童维权联盟行动启动仪式,组建巾帼律师志愿服务队,推进“平安家庭”创建。区法院婚姻家庭纠纷调解室共受理案件 200 件,调撤 200 件,调撤率 100%;区妇女儿童维权合议庭受理案件 701 件,调撤 305 件,调撤率 43.5%,其中引用《妇保法》判案 56 件。牵头与区人保局、区总工会、区劳动监察大队联合开展女职工劳动权益保障专项

检查，抽查用人单位22家，涉及女职工2376人，切实维护女职工合法权益。3月5日，携手区文明办、区司法局、区法院、区检察院、区公安分局等部门联合举办“三八”维权周广场咨询服务活动，受益人3000余人次，发放宣传资料4000余份。与区市场监督管理局联合开展儿童食品、用品安全专项检查，对区机关幼儿园、宝乐汇、绿地超市等单位开展检查222户次。发挥区“家好月圆”婚姻家庭咨询服务室离婚劝和功能，共接待离婚夫妻2589对，其中法律咨询720对，心理疏导172对，离婚劝和164对，成功56对，劝和率34.15%。

■开展帮困和助学活动 争取各方资源，为困难妇女儿童家庭排忧解难。依托市妇联为53名妇科重症妇女、47名市老三八红旗手、34名准孤儿发放慰问金18.7万元。依托区慈善基金会，为全区299名困难学生，发放“金永良夫妇”“解放日报”“玉佛寺”等专项助学款84.705万元。通过区综合帮扶为26名妇科重症妇女发放帮扶金6.66万元。元旦春节期间，区妇联为241名困难妇女送去慰问金和慰问品30万元。为全区2141名18岁以下低保家庭儿童每人发放100元文化福利补贴，共计21.41万元。连续4年开展“恒爱行动”，为新疆小朋友送去爱心毛衣340件。开展对口支援新疆叶城“暖新行动”，联手爱心企业为叶城贫困家庭小朋友送去爱心衣服近1300件。6月1日，与区慈善基金会、区社会工作党委、总工会、团区委、区党建服务中心合作，由区女企业家协会承办“三建融合”项目——“爱心伴成长，女企业家公益行”活动。31名爱心妈妈与36名自强少年共聚一堂制作陶艺。

■推进政府实事项目 （1）连续第10年开展为退休和生活困难妇女免费安排妇科病、乳腺病筛查政府实事项目，为2.6万名妇女提供免费筛查。（2）做好“姐妹情”关爱互助保险办理工作，共为6.29万名妇女办理姐妹情关爱互助保险，金额245.82万元；为33名患病妇女办理保险理赔，理赔金额61.5万元。（3）开展“姐妹帮姐妹——巾帼公益光明行”活动，为庙行、高境、顾村、杨行等地区的困难老年妇女开展免费眼病普查和眼睛保健宣教服务，完成检查11197人次，查出各类眼病1347人，其中717人享受光明集团“光明基金”免费检查，490人得到“光明基金”全额资助的免费白内障手术。（4）3月8日，举办“春风助力，筑梦人生”宝山区第六届女性职介专场招聘会，40家企业提供141个大类612个岗位，收到简历285份，初步达成就业意向106人。（5）3月8日，举行“海纳百创，巾帼展风华——女性创业体验杨行专场”，帮助广大妇女了解就业形势，知晓创业政策，拓展就业渠道，维护自身权益。（6）以街镇家庭文明建设指导服务中心为平台，在全区形成2+1菜单式服务配送，即“巾帼大学堂”——万名妇女教育培训项目、“邻里一家亲”关爱独居老人项目和1个自选项目，下拨项目资金27.57万元，服务覆盖448个小区，服务地区家庭36175户。（7）委托区早教指导中心和上海绿蜻蜓青年公益发展服务中心，开展家庭教育六大类主题讲座，全区共举办讲座72场，直接受益人数5440人。（8）主动承接政府转移的公共服务职能，开展“巾帼秀沙龙”——老三八红旗手关爱、“绿”分享等妇女儿童家庭服务项目，涉及项目总金额38.491万元，服务人群7000余人。（9）承接上海市妇女儿童服务指导中心的21场“百场公益讲座下基层”项目，全区1310人聆听讲座。

■加强组织建设 5月10日~12日，与区委组织部、区委党校联合举办宝山区第七期优秀女青年干部培训班，67名优秀女青年干部参加培训。邀请区委常委、副区长苏平作“区情报告”、市妇儿工委办副主任竺倩伟作“贯彻男女平等基本国策，推进与社会性别主流化”报告。6月27日，组织女企业家走进“光大”活动，参观亲和源·康桥爱养之家。9月13日，举办全区妇联系统骨干网宣员培训会，30余人参加培训。11月3日，在杨行镇东街村召开服务型妇女之家创建工作现场推进会，通过现场观摩、示范引领，为居村妇女之家建设提供宝贵经验。11月16日~17日，举办妇女干部培训班，学习党的十九大精神，研讨新时代妇联工作新思路、新方法、新作为，街镇妇联主席，园区、委办局妇工委主任36人参加培训。组织杨行镇、顾村镇等800多名妇女参加“农村女性智慧课堂”，组织51人次的妇联系统干部参加市妇联第45期、46期“妇女与发展”系列讲座。组织16名学员参加市妇联街镇、居村妇联主席示范班、第四期女大学生村官专题研修班等。推荐2名优秀女干部参加市委组织部、市妇联联合举办的第8期女性人才开发专题培训班。依托开大女子学院宝山区学习中心，开设社区管理（家政方向）大专学历班和瓷绘工艺、形体礼仪、古琴3个素能提升班，188人参加学习。

■开展家庭文明建设 4月25日，与市科学育儿基地、区教育局联手，在罗店镇小天鹅幼儿园举办“儿童安全，家园携手”科学育儿进社区活动，向200名幼儿和100多名家长普及儿童交通安全知识。7月10日~19日，与市慈善基金会宝山分会、区旅游局、上海吴淞口开发有限公司联合举办“分享快乐、童梦启航”——宝山区第五期亲子滨江游活动，2665名家长及儿童参加活动。围绕“寻找最美家庭”主题，结合“海上最美家庭”推荐活动，培育一批崇尚生活、温馨和美的先进家庭。10月24日，表彰宝山区第二届“好夫妻”评选活动中当选的100对“好夫妻”和“十佳好夫妻”。连续7年在重阳节期间组织各级妇联，开展“邻里一家亲，关爱独居老人，巾帼志愿者在行动”，为独居老人送上1845份重阳糕和祝福卡。围绕“绿色行动进家庭，我家的护苗故事”主题，开展微视频征集评选活动，共收到作品73件，《奚语韩亲子共读时刻》获“2017年上海市家庭创意亲子阅读微视频”优秀奖和人气奖。10月25日，与区总工会、区教育局、区卫计委、区科委、区司法局、区绿化市容局联合举办第十九届家庭教育宣传周咨询服务进社区活动，为居民提供家庭教育、婚姻家庭、优生优育、家庭科普、法律咨询等服务，发放700多件宣传资料和宣传品，参与人数280多人。

■实施妇女儿童“十三五”规划 做好区政协八届一次会议提案办理工作，共办理涉及妇女就业、幼儿托管、母婴公共配套设施建设等政协提案7件。5月12日，举办“家庭亲子阅读社区行”，40对孩子和父母组合，共享阅读的快乐。11月20日，举行“为社区配备儿童阅读书架”实事项目启动仪式，年内配备209个读书架，拨付经费20.9万元。（杜 红）

其他团体

■上海市黄埔军校同学会宝山区工作委员会 至年末，上海市黄埔军校同学会宝山区工作委员会（以下简称“工委

会”）共有同学 5 人，年内去世 1 人。5 名同学平均年龄为 92 岁，其中 95 岁（含）以上 2 人。鉴于黄埔同学年老体弱、行动不便，工委会主要工作是关心和服务黄埔同学，为黄埔同学排忧解难，安度晚年，及时传递各种时事和信息，协助上海市黄埔军校同学会及中共宝山区委统战部起到关心沟通、协调好黄埔同学之间关系的桥梁纽带作用。

走访慰问。全年共走访近 60 人次，开展“冬送暖、夏送凉”、元旦、春节、劳动节、中秋、国庆、重阳节例行走访活动，送上慰问金及慰问品近 4 万元（包含上海市黄埔军校同学会）。每逢同学生日，上门走访并送上生日慰问品及生日贺卡。为每名同学订阅《健康财富报》《团结报》《上海老年报》及《台湾周刊》。协助市同学会做好区工委会同学定期经济补助申请及 5 名同学享受政府免费家政服务情况调查统计工作。

组织活动。春节前夕，组织黄埔后代及亲属参加中共宝山区委统战部举办的 2017 年宝山区统一战线各界人士迎新联欢会。5 月 10 日，组织黄埔后代及亲属到上海大学聆听上海大学音乐学院素质教育成果展示周“亲情中华”上海老歌三人行讲座。8 月 13 日，组织黄埔后代及亲属到上海淞沪抗战纪念公园参加纪念全民族抗战暨“八一三”淞沪会战 80 周年活动，共同缅怀抗战先烈和遇难同胞并向抗战先烈献花。11 月 2 日，组织黄埔后代及亲属到上海市爱国主义教育基地黄炎培故居及新场古镇开展学习教育活动。12 月 5 日，组织部分黄埔后代到区社会主义学院聆听冬季中医养生专题讲座。（陈　姝）

■上海市宝山区归国华侨联合会　根据 2011 年侨界普查数据预估，2017 年宝山侨情为：归侨 349 人，华侨 5043 人，外籍华人 5345 人，港澳居民 1196 人，留学及归国人员 3668 人；侨眷、港澳同胞眷属、“新侨人士”眷属等 47491 人，以上共计 63092 人。全区有各类侨企 90 余家。年内，大场镇侨联获“上海市示范街镇侨联”称号，大场镇侨联志愿者钱中流获“2016 ~ 2017 年度上海市志愿服务先进”称号，高境镇侨界人士朱成妹获“宝山好人”称号。

坚持思想引领，组织学习宣传贯彻党的十九大精神。12 月 5 日，举办以“不忘初心、团结奋进”为主题的专题辅导，区侨联主席班子成员，区侨联常委、委员，各街镇侨联主席、副主席、秘书长，以及各街镇侨界人士代表近百人出席。邀请区社院常务副院长、区委党校副校长、宝山区学习贯彻党的十九大精神宣讲团成员陈晓峰授课。

开展各类活动。6 月 16 日，区侨联召开第六届委员会第四次全体会议。区委常委、统战部长沈伟民出席会议。会议选举曲国莉为宝山区侨联第六届委员会主席。区侨联主席班子实行专兼对接机制，在全市率先实现主席班子的专兼对接工作机制。10 月 25 日，举办“庆十九大、迎敬老节”侨界人士戏曲专场汇演。张庙街道侨联、友谊路街道侨联、高境镇侨联、杨行镇侨联、淞南镇侨联参与表演，各街镇侨界老年朋友共 260 余人观看演出。11 月 2 日，征集侨界人士书画作品，参与区委统战部组织的“喜迎十九大 活力新宝山”艺术展。

推进“侨联青委会、新侨创业实践基地、新侨驿站、侨之家和基层侨联展示交流平台”等六大平台建设。4 月，上海歆慧体育发展有限公司成功挂牌“上海市新侨创业实践基地”，公司董事长杨炀作为基地创始人及上海市侨联“创业导师”，帮助新侨人士了解上海市的创业环境，通过搭建“目标导向、专业引领、共同成长”平台，整合新侨资源，凝聚侨企力量，实现“侨帮侨”这一崭新服务模式，提升侨联组织服务新侨、服务宝山经济发展大局的能力与水平。6 月 8 日，区侨联支持上海逸仙画院举办“风韵滨江六人行”书画邀请展，沪上知名画家毛国伦、胡炜等参加展览。7 月 7 日，罗店镇侨联举办“纪念抗日英雄戴安澜将军殉国 75 周年书画展”。8 月 17 日，接待“亲情中华”台湾青年学生夏令营活动，区侨联作为协办单位，组织学生参观上海吴淞口国际邮轮码头、长江河口科技馆和上海淞沪抗战纪念馆。11 月 17 日，张庙街道侨联举办戏曲沙龙成立 15 周年戏曲汇演活动及书画展。大场镇侨联“侨之俏”艺术团，成功竞标宝山区公共文化资源调配项目。

做强“侨界至爱”为侨服务品牌。7 月 31 日，完成全区 66 名老归侨情况摸底、统计、入库工作。7 月 ~ 8 月，开展“夏送凉”活动。10 月 19 日，组织老归侨等参与“早期归侨健康体检”，服务 82 人（次）。12 月 5 日，邀请著名中医专家张流秀作中医健康讲座。开展“早期归侨援助项目”“老归侨回家过年”“侨界至爱——医疗法律咨询服务”“喜看宝山新变化”等实事项目，合计服务 1000 人（次）。1 月 12 日，组织 40 名老归侨共度新春佳节。10 月 21 日，区侨联与农工党在宝山体育馆举办大型便民医疗咨询活动，邀请中山医院、华山医院等市级和区级医疗专家，为区侨界人士和社区居民提供心血管、呼吸、消化等 12 大类科目的医疗咨询服务。11 月 3 日，组织近百名侨界人士喜看宝山新变化——全国特色小镇罗泾镇，参观萧泾古寺、上海城投原水有限公司长江原水厂取水口和民众村。（施　马）

■宝山区青年联合会　宝山区青年联合会（以下简称“区青联”）是上海市青联的会员团体、宝山区政协的组成团体，有委员单位 13 家、会员单位 17 家、委员 275 人。2017 年，区青联深化群团改革工作目标，拓展工作领域，打造品牌项目，增强青联组织“政治性、先进性、群众性”，团结带领全区广大青年建设“魅力滨江、活力宝山”。以学习贯彻十九大报告和习近平总书记一系列重要讲话精神为重点，通过学习交流、心得分享等各种形式，在思想碰撞中坚定理想信念。组织青联委员参加团区委全会、双月集体学习以及各类主题活动等，用社会主义核心价值体系激励青年、凝聚青年。完善青春宝山网站、青联微信群等新媒体建设，探索思想引导的新平台和新路径。利用“青春宝山”微信平台，将开展的一系列活动信息及时向委员推送，各工委微信群成为委员开展交流、沟通信息的有效平台。共举办 2 期“青联讲坛”，主题分别是“儒商文化与企业成长”“新时代知识产权保护的意义”，坚持走出去和请进来相结合，思想性和学术性相结合，加强思想引导。发挥青联智力密集、专业互补优势，组织委员围绕重大战略问题建言献策。4 月 8 日，由团市委、市青联、中共宝山区委、区政府主办，宝山团区委及宝山区青年联合会共同承办的上海市各界优秀青年“走进”主题活动举行。团市委书记、市青联名誉主席徐未晚，团市委副书记、市青联主席王宇，会同市青年联合会、市青年企业家协会、市信息化青年人才协会、市青年创意人才协会等 80 余人参加活动。

投身公益活动，组织委员参加 2017 年 2 月举行的上海各界青年公益“益起跑”活动。1 月，开展“冬日阳光暖童心”迎新春送温暖电影专场活动，各工委先后开展阳光青春送温暖活动，看望并慰

问困难家庭学生。1 月、6 月，分别组织“快乐寒假”“快乐暑假”系列志愿者服务活动。8 月，围绕“大众创业、万众创新”，挖掘青联委员作为青年创业导师，深化“创客之家”一站式创业志愿服务团队，围绕青年电商创业，组建调研组开展专项调研，与区人大代表、政协委员两次“面对面”深度交流。4 月，与阳光中学宝山工作站共同打造“社工 + 青联”模式的升级版联校服务项目，将青联资源注入校园，帮助孩子健康成长。与区人社局持续深化失业青年就业“启航行动”，定期发布就业信息，挖掘委员企业岗位资源开展见习培训。　　（沈亦沁）

2017 年 7 月 11 日 ~13 日，“当下骨干 未来中坚”——第一期宝山区中学生骨干训练营在宝山区少年宫举行　　区学联/提供

■宝山区学生联合会　至年末，宝山区第九届学生联合会（以下简称“学联”）有委员单位 13 家，会员单位 17 家。2017 年，区学联以“打造魅力型学联组织”为目标，完善工作机制，培养学生干部，加大宣传力度等。组织中学中职优秀学生干部 40 余人参加“骨干学生训练营”，组织各校学生干部 100 余人参加“十九大精神宣讲培训班”等各类培训，提高理论水平，加强工作能力。设计开展具有吸引力的学联活动。1 月，组织开展“心联你我欢乐同行”——2017 年宝山学联“冬日暖阳”活动，丰富宝山学子寒假生活。3 月，召开各校学生会主席例会，了解新学期各校学生会工作计划。5 月 31 日，“领巾喜迎十九大，童心追梦共成长”——2017 年宝山区少先队庆祝“六一”国际儿童节主题集会在区少年宫举行。区委副书记周志军，市文明办副主任姜鸣，团市委副巡视员、市少先队总辅导员赵国强，区人大常委会副主任、区总工会党组书记、主席王丽燕，副区长陈筱洁，区政协副主席张晓静，区文明办、区教育局和团区委相关领导、嘉宾以及来自全区各中小学的 300 余名少先队员、少先队辅导员代表出席活动。主题集会上，区委副书记周志军发表致辞。主题集会全面展示少先队员胸怀美好梦想、树立远大志向的美丽少年梦，展示少先队员做有知识、有品德、有作为好少年的信心和决心。集会还表彰 2016 ~2017 学年“上海市优秀少先队员”“上海市快乐动感中队”、宝山区第四届“美德少年”以及区优秀红领巾小社团代表。5 月，组织学联学生参加“520，爱与志愿在一起”邮轮滨江尊巴艺术公益汇活动，弘扬团结互助的志愿精神。6 月 1 日，区委书记汪泓，区委副书记、区长范少军，区委副书记周志军，区人大常委会副主任、区总工会党组书记、主席王丽燕，副区长陈筱洁，副区长、区公安分局党委书记、局长黄辉，区政协副主席张晓静等领导接见获 2016 ~2017 学年“上海市优秀少先队员”“上海市优秀少先队辅导员”等荣誉称号的少先队员和辅导员代表，并与大家合影留念。7 月 11 日 ~13 日，第一期宝山区中学生骨干训练营在区少年宫举行，全区 20 所高中（中职）学校的学生会主席和团干部共 40 人参加培训。12 月 9 日，上海市宝山区学生联合会第九次代表大会在行知中学召开。区委副书记周志军，副区长陈筱洁，团市委学校工作部长、市学联秘书长徐速，区教育局党委书记王岚，局长杨立红、团区委书记郁梦娴等出席开幕式，区关工委老领导、区妇联相关领导、区教育局相关领导、兄弟区学联负责人，部分学校领导、历届学生干部代表和区红理会理事代表等参加开幕式上。大会作题为《坚定信念跟党走，逐梦担当新时代，改革创新寻发展，接续奋斗谱新篇》的工作报告，选举产生区学联第九届委员会 15 家委员单位，选举上海大学附属中学为九届学联主席单位。　　（沈亦沁）

2017 年 12 月 9 日，上海市宝山区学生联合会第九次代表大会第一次全体会议暨开幕式举行　　区学联/提供

钢铁业

■编辑　郭莹吉

中国宝武钢铁集团有限公司

■概况　中国宝武钢铁集团有限公司（以下简称“中国宝武”）由原宝钢集团有限公司和原武汉钢铁（集团）公司联合重组而成，2016 年 12 月 1 日正式揭牌成立。中国宝武是国家授权的国有资本投资公司，对授权范围内的国有资产向国务院国资委承担保值增值责任，注册资本 527.91 亿元，资产规模逾 7000 亿元。至年末，在册员工 177007 人。业务涉及钢铁及相关制造业、钢铁及相关服务业、产业金融业、城市新产业及武钢集团五大领域。钢铁业是主营业务，拥有宝山钢铁股份有限公司（简称“宝钢股份”，含宝钢股份直属厂部、上海梅山钢铁股份有限公司、宝钢湛江钢铁有限公司、武汉钢铁有限公司）、新疆八一钢铁有限公司（简称“八一钢铁”）、广东韶关钢铁有限公司（简称“韶关钢铁”）、宝钢不锈钢有限公司（简称“宝钢不锈”）、宝钢德盛不锈钢有限公司（简称“宝钢德盛”）、宁波宝新不锈钢有限公司（简称“宁波宝新”）、宝钢特钢有限公司（简称“宝钢特钢”）、鄂城钢铁有限公司（简称“鄂城钢铁”）等钢铁企业，粗钢产量居中国第一位、全球第二位，产品涵盖普碳钢、不锈钢、特钢等三大系列，广泛应用于汽车、家电、石油化工、机械制造、能源交通、金属制品、航天航空、核电等行业。钢铁相关服务业包括电商、物流、加工、数据、资源服务、信息技术、工程、生产及生活服务等业务，拥有上海宝信软件股份有限公司（简称“宝信软件”）、上海宝钢包装股份有限公司（简称“宝钢包装”）两家上市公司。产业金融业包括助推钢铁产业转型升级的产业链金融业务，提升国有资本运营效率的投资融资、收购兼并等资本运营业务，支撑业务创新的创业投资业务等。城市新产业包括配合钢铁去产能、提升土地要素资源价值、拓展业务发展载体的不动产开发运营及城市新产业发展等业务。武钢集团业务包括物流贸易与深加工、资源利用与新材料、城市服务、城市建设与环保等。2017 年，中国宝武完成工业总产值（现行价格）4192.93 亿元，工业销售产值 4228.42 亿元，资产总值 7456.07 亿元，营业总收入 4004.82 亿元，实现利润总额 142.69 亿元，净资产收益率 2.75%。全年完成铁产量 6147.01 万吨，钢产量 6539.27 万吨，商品坯材产量 6529.10 万吨，商品坯材销量 6555.89 万吨，出口钢材 336.41 万吨。全年化解过剩钢铁产能 545 万吨，提前完成国务院国资委下达的“去产能”三年目标。压减法人 160 户，提前、超额完成国务院国资委下达的法人“压减”任务。研发投入率 1.81%，申请专利 2452 件，其中发明专利 1276 件。吨钢综合能耗 593 千克标准煤，比上年下降 9 千克标准煤；万元产值能耗 1.22 吨标准煤，下降 10.3%；二氧化硫、氮氧化物、化学需氧量排放总量分别下降 8.7%、10.8% 和 1.1%。对外捐赠 1.27 亿元。位列《财富》世界 500 强第 204 位，在全球钢铁企业中排名第二位，维持《财富》最受赞赏的中国公司评价，保持全球综合类钢铁企业最优评级水平。宝钢广东湛江钢铁基地项目在建工程全部竣工投产。中国宝武在上海市宝山区域内的主要企业有：宝钢股份直属厂部、宝钢不锈钢有限公司、宝钢特钢有限公司、宝钢工程技术集团有限公司、欧冶云商股份有限公司、宝钢发展有限公司等。5 月 23 日，标准普尔全球评级确认中国宝武和宝钢股份的信用评级为 BBB +，评级展望上调为“稳定”，正式将中国宝武和宝钢股份从负面信用观察名单中移出。11 月 10 日，惠誉国际信用评级有限公司将中国宝武和宝钢股份信用评级由 A – 上调至 A，评级展望由“变动观察”调整为“稳定”，中国宝武和宝钢股份均保持全球综合类钢铁企业最优评级水平。

表 1　　2017 年中国宝武主要经济指标

项目名称	数值	单位	比上年增减少（%）
工业总产值（现行价格）	4,192.93	亿元	42.35%
工业销售产值	4,228.42	亿元	43.24%
资产总额	7,456.07	亿元	0.53%
营业总收入	4,004.82	亿元	30.16%
利润总额	142.69	亿元	122.85%
净资产收益率	2.75	%	70.81%
铁产量	6,147.01	万吨	8.38%
钢产量	6,539.27	万吨	11.81%
商品坯材产量	6,529.10	万吨	13.95%
商品坯材销量	6,555.89	万吨	14.16%
出口钢材	336.41	万吨	–15.91%

（张文良）

■深化公司管理体系改革 中国宝武深化国有资本投资公司管理体系变革，形成国有资本投资公司试点框架方案，完成首轮战略规划修编。深化总部变革，坚持“管办分离”，明确钢铁及相关制造业、钢铁及相关服务业、产业金融业、城市新产业四大业务中心的功能定位和职责界面，实施经济与规划研究院、人才开发院和中央研究院改革，探索以集团总部为核心、武汉区域总部为职能延伸的新型总部建设。推进产权制度和投融资管理体制改革，欧冶云商股份有限公司（简称“欧冶云商”）完成首轮股权开放，实现混合所有制和核心员工持股；宝钢股份和宝信软件分别启动第二期和首期限制性股票计划，通过利益捆绑激发核心骨干创业活力；发起设立宝嘉轻量化、武钢绿色城市、宝地城市更新和吴淞口创投等产业投资基金。剥离企业办社会职能，解决历史遗留问题，提前完成 18 家全民所有制企业公司制改制，完成职工家属区供水、供电、供气（供热）及物业管理分离移交协议签订工作，推进八钢佳域公司厂办大集体瘦身改制。

■推进钢铁智慧制造 以宝钢股份为重点全面推进智慧制造，启动各生产基地智能装备改造、产成品仓库无人化改造和出厂效率提升等项目。基本建成宝钢股份 1580 热轧智能车间示范试点，工序能耗、内部质量损失分别下降 6.5%、30.6%，劳动效率提升 11%，为钢铁车间级智慧制造升级提供可推广、可复制经验。冷轧数字化车间项目成为工业和信息化部 2017 年智能制造试点示范项目。各钢铁单元实施差异化创新策略，持续推进精品研发。新一代汽车用先进高强钢、薄规格取向硅钢、低噪音取向硅钢、耐蚀马氏体不锈钢复合板等高性能产品实现全球首发，大厚度大型集装箱船用止裂低温钢国内首家获得挪威、德国、美国、法国和中国船级社认证。高强海洋工程用钢向中国自主建造的全球最先进超深水钻井平台“蓝鲸一号”供货，支撑国家高端能源装备制造。新一代汽车排气系统用不锈钢通过合资汽车品牌认证，成为全球第二家可供应薄膜型液化天然气船用殷瓦合金的供应商。630℃火电机组锅炉耐热钢管 G115 通过全国锅炉压力容器标准化技术委员会评定，开发第四代核电设备用哈氏合金板材，全面掌握哈氏系列合金的全流程制造工艺，核电蒸汽发生器用 690U 形合金管实现多个工程项目的配套材料制造交付。

■推进吨钢综合能耗下降 中国宝武全年吨钢综合能耗 593 千克标准煤，比上年下降 9 千克标准煤；万元产值能耗 1.22 吨标准煤，下降 10.3%；二氧化硫、氮氧化物、化学需氧量排放总量分别为 30983 吨、71000 吨、2112 吨，分别下降 8.7%、10.8%、1.1%。上海地区用能和用煤总量分别为 1346 万吨标准煤和 1299 万吨，完成上海市下达的年度考核目标。宝钢股份钢渣处理中心项目建成投运，八一钢铁实现失效树脂焚烧无害化处置，武钢高炉矿渣微粉应用于武汉绿地中心在建工程。

■加强安全生产监管 年内保持事故总量及伤亡人数全面下降、不发生较大及以上生产安全事故安全工作目标。全年区域内发生生产安全事故总量比上年下降 20%，其中发生工亡事故 2 起，工亡 2 人，下降 75%；发生重伤事故 2 起，重伤 2 人，下降 78%；发生轻伤事故 71 起，轻伤 74 人，下降 9%。

■加快整合融合 按照宝钢与武钢联合重组总体路径设计，加快管理对接，实现主要管控共享系统延伸对接，以信息系统覆盖促进管理整合，快速提升整合协同效率。推进文化融合，明确中国宝武“诚信、协同、创新、共享”核心价值观。推进钢铁业整合协同，以资产关系整合为基础，宝钢股份与武钢股份 680 个整合项目完成年度节点目标，基本实现职能管理全覆盖，采购、销售等部分业务集中统一，大幅提升体系能力，全年实现协同效益逾 20 亿元。推进钢铁板块结构调整，推进华东、华南两大高端棒线材生产基地建设，先后完成宝钢特钢长材有限公司委托宝钢股份管理、宝钢特钢韶关有限公司回归韶关钢铁实施属地化管理，宝钢德盛、宁波宝新、鄂城钢铁等由中国宝武统一管理。推进非钢业务跨单元协同整合，完成上海宝钢化工有限公司受托管理武钢焦化相关业务、欧冶云商收购武钢集团江北公司下属武汉易琴台电子商务有限公司资产等工作。

■推进非钢产业发展 武钢集团加快聚焦向外、转型发展，明确重塑以城市服务为主业、优化发展工业技术服务的专业化产业公司。推进现代贸易物流业发展，欧冶云商平台交易规模持续增长，GMV（成交总额）交易量达 6638 万吨，比上年上升 18%。八一钢铁建成具备国际铁路集装箱发运能力的“宝武班列”始发站点，全年累计发运 148 列。推进工业服务业发展，宝信软件获得首钢集团信息化建设项目，宝钢包装作为中国宝武一级子公司实行直接管理。发展城市服务业，基本建成上海“互联网 +”产业园东区，宝钢不锈钢有限公司和上海

2017 年 3 月 7 日，宝武集团环境资源科技有限公司揭牌仪式举行

不锈钢有限公司、宝钢特钢有限公司和上海吴淞口创业园有限公司实施管理关系优化。推进产业金融业发展，华宝投资有限公司作为出资主体，成立国内第一个钢铁产业结构调整基金四源合基金，并成功主导重钢股份重组。聚焦冶金及相关行业不良资产管理，筹备冶金资产管理公司。以宝钢股份为投资主体，收购上海农村商业银行股份有限公司10%股权。中国宝武以宝钢股份为标的资产，成功发行150亿元可交换债券。华宝投资有限公司累计为武钢集团及下属单位盘活闲散资金12.6亿元。

■化解过剩钢铁产能 落实供给侧结构性改革，全年化解过剩钢铁产能545万吨，2016年～2017年累计化解1542万吨，提前完成国务院国资委下达的“去产能”三年目标。全年累计压减法人160户，法人户数控制在500户以内，提前、超额完成国务院国资委下达的法人“压减”任务。2017年亏损子公司户数比上年下降61户，完成7户“僵尸”企业和26户特困企业的处置。

■开展国际化经营 推进钢材出口业务，全年出口钢材411万吨。发展现代贸易物流业务，宝钢资源（国际）有限公司完成境外销售量2984.2万吨。新疆八一钢铁有限公司开行中国宝武西行班列148列，其中出口钢材班列60余列。欧冶国际电商有限公司实现跨境电商平台交易流量200.5万吨，合同金额2.9亿美元。发展工业服务业务，宝钢工程技术集团有限公司境外新增手持订单12.2亿元，其中工程设备贸易9亿元。武汉钢铁集团耐火材料有限公司完成境外工程承包收入3850万元。武汉钢铁工程技术集团有限责任公司联合宝钢工程技术集团有限公司，中标印度尼西亚卡钢项目，合同额3000多万元。上海宝信软件股份有限公司新签境外合同额3800万美元。发展金属制品业务。越南宝钢制罐（平阳）有限公司产销量6.3亿罐，越南宝钢制罐（顺化）有限公司产销量5.2亿罐，宝钢包装（意大利）有限公司产销印涂铁4.4万吨，宝钢金属制品（香港）工业有限公司完成对意大利汽车零部件制造商EMARC公司75%股权收购，南通线材制品有限公司出口土耳其高强度悬架弹簧钢丝670吨，江苏宝钢精密钢丝有限公司出口钢帘线产品4758吨。

■武钢股份终止上市 2月14日，武钢股份（证券代码600005）在上海证券交易所终止上市，退出A股市场。武钢股份于1999年8月3日在上海证券交易所挂牌上市，总股本209048万股，每股发行价4.3元，主营业务为冷轧薄板、镀锌板、镀锡板、冷轧硅钢片的生产和销售。2016年10月28日，宝钢股份（证券代码600019）审议通过换股吸收合并武钢股份方案，并获中国证券监督管理委员会核准。2017年1月23日，武钢股份以每股3.71元收盘，结束最后一个交易日后停牌，2月14日终止上市。终止上市后，武钢股份股东持有的股票按照1:0.56的比例转换为宝钢股份股票，武钢股份包括下属企业股权的全部资产、负债、业务、资质、合同及其他一切权利和义务由武汉钢铁有限公司承继与履行。武汉钢铁有限公司全部股权由宝钢股份控制。

■宝钢股份复牌上市 2月27日，宝钢股份吸收合并武钢股份上市仪式在上海证券交易所举行，并正式复牌上市（2017年1月24日停牌）。合并后的宝钢股份总股数增至221亿股，中国宝武持股52.14%，武钢集团持股13.49%，另有34.37%的股份为其他外部股东所拥有。宝钢股份当日收盘报7.31元，涨7.5%，成交额26.41亿元。新的宝钢股份拥有上海宝山（宝钢股份直属厂部为主）、南京梅山（上海梅山钢铁股份有限公司）、广东湛江（宝钢湛江钢铁有限公司）、武汉青山（武汉钢铁有限公司）四大钢铁基地，在全球上市钢铁企业中粗钢产量排名第三位、全球汽车板市场产量排名第三位、全球取向硅钢市场产量排名第一位。

■欧冶云商举行股权开放及员工持股签约仪式 5月31日，欧冶云商股权开放及员工持股签约仪式在宝武大厦举行。欧冶云商是国务院国资委首批10家中央企业员工持股试点企业之一，也是中国宝武首家全面推行混合所有制改革的子公司。股权开放项目在上海联合产权交易所挂牌后，多家投资者表达入股欧冶云商的意向。最终，本钢集团有限公司、北京首钢基金有限公司、普洛斯投资（上海）有限公司、北京建信股权投资基金（有限合伙）、江苏沙钢集团有限公司和日本三井物产株式会社6家投资者入股欧冶云商，欧冶云商126名核心骨干员工同时成为公司股东。本轮股权开放及员工持股完成后，欧冶云商募集发展

2017年1月1日，宝钢股份厂区夜景 摄影/练大胜

资金逾 10 亿元。

■湛江钢铁在建工程全部竣工投产 8 月 17 日，湛江钢铁 1550 冷轧智能化生产线全线贯通，进入生产试运行状态，标志着湛江钢铁在建工程全部竣工投产。1550 冷轧工程于 2015 年 5 月 5 日打下第一根桩，该生产线是湛江钢铁第二条冷轧生产线，采用世界先进的冷轧生产工艺，运用无人化行车、自动缠绕式包装、自动贴标签、自动取样等新技术，达到国际清洁生产先进水平，年产能 255 万吨。

■发布 2016 年～2021 年战略规划 11 月 27 日，中国宝武在首届社会责任报告发布会上发布 2016 年～2021 年战略规划，提出公司愿景、公司使命、公司发展战略。中国宝武以成为“全球钢铁业引领者和世界级企业集团”为愿景，以“驱动钢铁生态圈绿色智慧转型发展，促进企业各利益相关方共同成长”为使命，以“钢铁产业为基础，相关产业协同发展”为战略，以“诚信、协同、创新、共享”为核心价值观，打造以绿色精品智慧的钢铁产业为基础，新材料、现代贸易物流、工业服务、城市服务、产业金融等相关产业协同发展的格局，最终目标是形成若干个千亿级营业收入、百亿级利润的支柱产业，及一批百亿级营业收入、十亿级利润的优秀企业。 （张文良）

宝钢工程技术集团有限公司（宝钢设计院）

■概况 宝钢工程技术集团有限公司（以下简称“宝钢工程”）是中国宝武的全资子公司，前身是成立于 1999 年 8 月的上海宝钢工程技术有限公司（注册资本金为 6.34 亿元），注册资本金 28.20 亿元。2009 年 8 月，宝钢工程技术委员会成立；12 月，原上海宝钢工程技术有限公司更名为“宝钢工程技术集团有限公司”。2010 年 4 月 16 日，宝钢工程技术集团有限公司揭牌成立。2016 年 5 月 4 日，宝钢集团组建宝钢设计院，与宝钢工程实行“两块牌子、一套班子”方式运作。宝钢工程拥有上海宝钢节能环保技术有限公司（简称“宝钢节能”）、宝钢钢构有限公司（简称“宝钢钢构”）、宝钢建筑系统集成有限公司（简称“宝钢建筑”）、上海宝产三和门业有限公司、上海力岱结构工程技术有限公司、工程技术事业本部、常州宝菱重工机械有限公司（简称“宝菱重工”）、宝钢轧辊科技有限责任公司（简称“宝钢轧辊”）、上海宝钢铸造有限公司（简称“宝钢铸造”）、上海宝钢工业技术服务有限公司（简称“宝钢技术”）、上海宝华国际招标有限公司（委托管理，简称“宝华招标”）、上海宝钢工程咨询有限公司（简称“宝钢咨询”）等 10 多家子公司，至年末，在册员工 5751 人。经过资源整合，宝钢工程具有国家颁发的 20 多项甲级资质和国（境）内外承包工程经营权，服务涵盖工程总承包、项目管理、工程咨询、工程设计、工程招标、工程监理、成套设备制造、施工管理、运行维护、检修检测等，领域涉及冶金工程、城市钢厂建设、钢结构装配式建筑、智慧制造、智慧服务等。2017 年，宝钢工程实现营业收入 67.71 亿元，利润 1.1 亿元。4 月 7 日，宝钢建筑中国南极泰山站项目经理部获“中国极地考察先进集体”称号，宝钢建筑总建筑师王中军获“中国极地考察先进个人”称号。7 月 4 日，宝钢轧辊“基于效能计价的服务创新能力建设项目”通过工业和信息化部评审，获“两化融合”管理体系贯标认证证书。11 月 23 日～25 日，在广东举行的第 22 届全国发明展览会暨第二届世界发明创新论坛上，宝钢工程选送 12 项发明成果参展，获 3 项金奖、3 项银奖、4 项铜奖。

■优化产业结构 年内从支撑钢铁主业技术领先、绿色发展，保障钢铁主业高效、顺畅运行，向外调整市场结构三方面优化产业结构。工程技术事业本部相继完成湛江钢铁 1550 冷轧工程酸轧机组、一号硅钢机组、连退机组，宝钢股份三号连铸机项目设计及设备采购。宝钢节能实施宝钢股份取向硅钢结构优化工程场地整理项目，完成 3.1 万立方米污染土壤修复。宝钢技术实现设备状态受控点异常检出率 99.9%，故障部位判定准确率 89%，完成宝钢股份冷轧 C602 开卷机抢修、冷轧 C502 滚筒剪抢修、电厂 0 号机抢修、厚板精轧主轴抢修等一系列重大抢修工程。宝钢咨询、宝华招标主动求变，成为中国人民保险公司合格供应商。宝钢建筑运用“宝数云”平台，为巴西南极科考站提供总体技术集成。宝钢轧辊中标武钢集团、马钢集团、太原钢铁集团、印度 JSW 钢铁公司、印度塔塔钢铁公司（TATA）等企业项目。宝钢钢构境外市场新增订单 3.6 亿元。

■开展技术创新 推进智慧制造技术发展，聚焦智能装备和智慧服务，实施一批重点研发项目。工程技术事业本部开展焦炉自动化、连铸无人化浇注等智能装备开发，实现焦炉电机车阶段性无人作业。推进建筑信息模型（BIM）数字化设计，在宝钢股份一号 RH 精炼炉搬迁和冷轧 401 酸洗机组改造中得到应用。宝钢技术的“设备远程运维平台及关键技术研究”成为中国宝武技术创新重点支持项目，六类智能预警诊断模型在宝钢股份 1580 热轧智慧车间投用，完成 15 条在线监控系统建设，覆盖宝钢股份和湛江钢铁。

■推进设计院业务发展 完善设计院承接中国宝武总部业务流程，细化管理制度，推进规划类及“一带一路”类项目，完成宝钢不锈搬迁梅钢公司项目可行性研究及宝钢股份长材规划方案，推进宝钢德盛 300 万吨 300 系列产品项目服务支撑工作。推进中国宝武“一带一路”优势产能国际合作，到埃塞俄比亚、巴基斯坦、印度等国家实地踏勘，新增寻源项目 14 项，覆盖 12 个“一带一路”沿线国家，与项目合作方、中国驻外大使馆、外方机构等开展 30 余次交流洽谈。完成巴基斯坦瓜达尔钢铁制造基地、埃塞俄比亚国家钢铁项目、武钢集团江北钢管厂直缝电阻焊管（ERW）生产线搬迁项目的可行性研究。

■建立两级年轻化人才后备 年内建立两级年轻化人才后备库，以“见习制”为主线开展年轻后备人才选拔培养。全面落实核心人才培养工作，实施核心人才培养模式，通过组织推荐、严格筛选，形成包含技术、技能、职能业务岗在内共 658 人的核心人才库。通过法人压减、深化公司改革、岗位效率提升等举措，提升人事效率，优化干部选拔任用机制。加大干部监督和问责力度，完善二级单位班子绩效激励机制，制定匹配商业计划书的管理团队激励机制。

■加强财务管理 利用财政优惠政策及税收返还政策，全年实现政府补助收入 0.43 亿元。规范低效无效资产处置流程，实现资产处置收益 0.93 亿元。通过审计，揭示部分单位在资产管理、费用管控、采购与业务外包、“两金”（存货、应收账款）管理等存在的内控缺陷，加强风险管理控制和规范管理。 （袁思琦）

表 2　　2017 年宝钢工程下属子公司(含托管单位)

名　称	地　址	注册资金	主要经营范围	控股比例	在岗员工(人)
上海宝钢节能环保技术有限公司	上海市宝山区克山路 550 弄 7 号楼 3 楼	50000 万元	风能、生物能、太阳能、水能、地热、海洋能等可再生能源的生产、销售、开发;在节能、环保、新能源领域的设备制造、销售;在节能、环保、新能源领域的工程承包;在节能、环保、新能源科技专业领域内从事技术开发、技术咨询、技术服务、技术转让;从事货物及技术的进口业务;节能评估;合同能源管理;实业投资	100%	141
宝钢钢构有限公司	上海市宝山区宝杨路 2001 号	32000 万元	设计、制造、安装各种钢结构,销售自产产品;承包境外钢结构工程和境内国际招标工程;机电产品(除专项规定)制造、销售;金属材料销售;停车场(库)的投资建设、研发、设计、施工、咨询、经营管理;停车场(库)配套设备的生产、经营、销售;自动化工程、智能化系统的管理;在计算机科技领域内从事技术咨询、技术服务	100%	262
宝钢建筑系统集成有限公司	上海市长宁区定西路 1116 号	30000 万元	建筑工程设计、咨询和总承包;房地产开发;建材及五金销售、安装;建筑工程领域内的技术开发、技术转让、技术服务;建筑装饰;从事货物进出口及技术进出口业务	100%	80
上海宝产三和门业有限公司	上海市宝山区月罗路 988 号	7572.7 万元	开发、设计、制造工业门及相关五金配件,销售自产产品并提供售后服务;以建筑工程施工承包的形式从事金属门窗工程、建筑幕墙工程、钢结构工程的施工;从事金属材料和钢材的批发、佣金代理(拍卖除外),进出口及相关业务(涉及配额、许可证管理、专项规定管理的商品按国家相关规定办理,涉及行政许可的凭许可证经营)	50%	61
上海力岱结构工程技术有限公司	上海市浦东新区世纪大道 1500 号 901－C－2	5000 万元	提供建筑物中的隔震、减震、抗震系统的技术咨询服务;隔减震装置及抗震装置的进出口、批发、佣金代理(拍卖除外),并提供相关的配套服务(不涉及国营贸易管理商品,涉及配额、许可证管理商品的,按国家有关规定办理申请,涉及行政许可的,凭许可证经营)	45%	18
常州宝菱重工机械有限公司	江苏省常州市新冶路 41 号	7300 万美元	现代冶金装备、备件及制管工具制造	46.321%	996
上海宝钢铸造有限公司	宝山区宝钢 9 村 37 号 203 室	4498.6 万元	冷却壁、钢锭模铸件及铸管件	100%	78
宝钢轧辊科技有限责任公司	江苏省常州市新冶路 41 号	29692.5 万元	高精度冷轧工作辊制造	100%	236
上海宝钢工程咨询有限公司	上海市宝山区克山路 550 弄 8 号楼	1000 万元	工程监理、设备监理、信息监理	69.18%	159
上海宝华国际招标有限公司	上海市宝山区克山路 550 弄 8 号楼	1000 万元	招标代理及咨询	中国宝武全资公司(托管)	62
上海宝钢工业技术服务有限公司	上海市宝山区同济路 3521 号	3056.07 万元	状态把握与设备管理、环境监测、炉窑与节能技术、品质检验、设备备件制造、设备维修工程、起重运输服务、轧辊技术	100%	3203
宝钢集团常州冶金机械厂	江苏省常州市新冶路 41 号	11806.1 万元	厂房、设备及房屋租赁	100%	3

(袁思琦)

宝钢发展有限公司

■概况　宝钢发展有限公司(以下简称“宝钢发展”)是中国宝武钢铁集团有限公司的全资子公司,注册资本 30.04 亿元。前身为 1986 年 9 月成立的宝钢总厂企业开发总公司,2007 年 10 月组建“宝钢发展有限公司”。宝钢发展设职能(业务)部门 10 个,下设 10 个业务单元。至年末,在册员工 6882 人,其中在岗员工 3434 人。业务归属于中国宝武城市新产业板块,主要包括休闲康养、物业管理、不动产开发运营、商旅服务、汽车能源等相关城市服务业。宝钢发展以“超越自我、跑赢大盘、追求卓越”为工作目标,以“聚焦园区配套服务,成为集康养、商业、居住及社会服务等为一体的优秀城市服务运营商”为愿景,聚焦园区管理服务、不动产开发运营服务、康养服务、汽车能源服务以及商旅服务五大业务领域,致力于为产业园区提供集成化、一站式管理服务的解决方案,成为既有自主核心优势又有资源整合能力的产业园区配套服务总集成、总承包供应商,助力钢企与城市融合,提升城市服务品质。全年实现营业收入 29.33 亿元,资产总额 70.20 亿元。

■调整优化组织机构　2 月,按照集团公司“专业化、市场化、平台化”产业发展原则,以“双托管”方式完成上海宝钢工业有限公司托管宝钢股份工作。2 月 20 日,举办宝钢物流下属物流业务部托管至工业公司管理协议签约仪式。2 月 23 日,举办宝钢发展下属工业公司托管至宝钢股份管理协议签约仪式。3 月,成立宝钢发展转型调整专项工作组、管理者责任与绩效管理专项工作组、现场管理提升专项工作组、休闲康养产业策

划专项工作组；成立宝钢发展治僵脱困及压减工作领导小组，下设减少法人户数工作组、压缩管理层级工作组，原子公司清理领导小组和“压减”工作领导小组自然撤销。撤销宝钢物流设备管理部，相关职能划入安全环保部；撤销汽车运输一部和铁路运输部，相关业务、人员划入不锈钢物流部。5 月，注销上海宝新钢材剪切厂（清算关闭），注销上海宝旭工程设备检修厂（清算关闭），注销七彩生活电子商务有限公司（吸收合并），注销宝发展酒店物业管理有限公司（吸收合并）。同月，工贸有限公司工业品服务部采购业务划转至汽车公司，同时撤销相关机构。汽车公司新设工业品服务部，作为汽车公司下属业务单元。撤销宝钢发展有限公司环保产业推进委员会、战略规划委员会、健康休闲产业推进委员会、现场基础管理推进委员会、人才专项奖评审委员会、争创“双优”领导小组、全面深化改革领导小组（含深化改革工作办公室）、协同支撑领导小组、物业业务整合领导小组、效能监察领导小组、信息化工作领导小组、新宝公司股权处置专项工作小组、基础管理提升工作小组等 13 个公司虚拟组织（含下设机构），上述机构工作由相关职能部门承担。调整公司安全生产、防火安全委员会和交通安全领导小组组成人员，成立管理审计专项工作组。6 月，撤销公司“八钢公司经济运行”工作小组、浏南罗泾项目组（筹），上述机构工作由相关职能部门承担。宝钢集团上海国际旅行社由宝钢发展直接管理，宝钢国旅新设商品部，负责原七彩生活电子商务有限公司存续业务和人员管理。宝钢发展与集团人才开发院完成常熟领导力中心的管理责任交接，实现对内对外业务平稳衔接。8 月，设立公司制改制专项工作小组、企业办社会职能分离移交专项工作小组；撤销制造服务事业部不锈钢作业管理部下属工程作业部、能源作业部、包装作业部。9 月，完成上海华昌金属材料厂公司制改制工作，新公司名称经工商登记变更为上海华昌金属材料厂有限公司。完成上海宝钢新事业发展总公司的公司制改制工作，新公司名称经工商登记变更为上海宝钢新事业发展有限公司；完成上海宝钢工贸实业总公司的公司制改制工作，新公司名称经工商登记变更为上海宝钢工贸实业有限公司。注销德尔和健康管理（上海）有限公司（清算关闭），完成宝钢集团上海国际旅行社公司制改制工作，新公司名称经工商登记变更为宝钢集团上海国际旅行社有限公司。同月，宝钢发展下属 10 家业务单元通过推进机关“大部制”整合，合并重组同类型、同区域业务单元，有效减少组织机构设置。配合宝钢股份公司完成宝山基地 6 所食堂市场化移交工作。制造服务事业部冷拔钢管业务划转至工贸公司，工贸公司增设“钢管经营部”，负责冷拔钢管业务的经营管理；撤销薄板加工部，相关业务归并至厚板经营部。10 月，注销上海华昌金属材料厂（吸收合并）。12 月，贯彻落实中国宝武“融资性贸易检查阶段性通报会”相关要求，合并工贸公司下属厚板经营部、钢管经营部，组建次材分选中心；设立次材营销部，计划在钢材贸易库存销售完毕后，撤销供应链服务部；注销上海新华钢铁有限公司（股权转让）。

■压紧压实绩效责任　6 月，对各单位年度营业收入和利润总额提出挑战性目标，利润总额从年初预算亏损 5035 万元调整为盈利 2990 万元。各单位严控成本、深挖潜力、开拓市场、增收节支，优化流程、压缩机构、精简人员。各职能部门转变作风、强化责任，以绩效为导向，加大重点工作项目推进力度。全年绝大部分单位完成挑战目标，提升经营业绩 1.1 亿元。

■开展降本增效工作　组织开展降本增效劳动竞赛，全年实现降本增效 4540 万元，完成集团公司下达目标 2200 万元的 206%。其中，通过拓展新业务和提高原有业务营业收入等措施，增加效益 1212 万元，压缩维修费用 1987 万元，降低年化人工成本约 1.42 亿元。

■改善经营管理绩效　2017 年，制造服务事业部精简组织机构，提升劳动效率，减少用工成本，实现减亏。宝钢绿化发挥专业优势，年内通过承揽新业务并成功中标宝山湖水源地环境绿化工程项目，累计实现增收近 600 万元。汽车通勤公司完成第二座 LNG 加气站建设，液压软管项目取得新拓展，并尝试开发制造第二代土壤修复一体机。餐饮管理公司深挖降本空间，持续降低采购成本，提升采购品质，通过效能监察建立健全供应商准入和退出机制，全年实现扭亏为盈。职业健康公司主动与民政等政府主管部门对接，新开设驾驶员体检及预防性健康检查等体检项目，同时在康养产业策划与推进上取得进展。宝钢物流面对经营压力，主动出击拓市场、找项目，成功承接上海北横通道及宝钢股份框架车、普铁运输业务。江苏物流通过内降成本、外拓市场，实现自项目投产以来的首次盈利。工贸公司通过对厚板次材进行规格细分，扩大次材单位差价，大幅度提升盈利空间。置业公司发挥公司资产管理平台作用，厘清公司资产状况并制定资产效率提升方案，宝乐汇项目出租率达到 100%，开业率达到 98%，碧云酒店公寓项目入住率持续提升。源康物业公司拓展社会业务，提升劳动效率，以服务现代制造业为基础，探索园区服务新模式。宝钢国旅抓住旅游产品开发这一主线，适时推出房车旅游精品路线。全年完成列入年度商业计划的 14 项重点工作，公司存货指标得到有效控制，亏损子公司由 9 家压缩为 4 家，亏损额下降近 1.4 亿元，亏损面缩减 16%。

■落实“压减”任务　年内超额完成集团公司“压减”（压缩管理层级、减少法人户数）工作指标。推进减少法人户数工作，采取“天天读”的方式紧盯工作进度，有效落实责任，确保各节点任务的达成。全年共计完成 7 户“压减”任务，超额完成 1 户。

■率先完成全民所有制企业改制工作　按照“依法依规、一企一策、以人为本”原则，自我加压，多管齐下，于 9 月 28 日率先完成列入任务清单的上海华昌金属材料厂等 4 家企业的公司制改制工作，较节点要求提前 43 天。

■完成治僵脱困工作三年目标　完成治僵脱困工作，客观分析工作难度，找准切入点与着力点，明确脱困目标，成立专门工作机构。年内，经过职能部门与相关业务单元努力，提前一年完成治僵脱困三年工作目标，实现减亏 50%，宝钢物流年内实现扭亏为盈，资产负债结构保持在较合理的区间。

■提升人事工作效率　聚焦转型调整与规划修编，编制人事效率提升规划与三年行动方案，并纳入年度组织绩效任务。下发《关于进一步畅通公司人事效率提升渠道及相关配套支持政策的实施指导意见》，以推动员工效率转岗、实施协力岗位回归等方式，加速盘活内部人力资

源存量，以对外借用输送为主要方式拓宽员工职业转型渠道。年内合同解除、终止 507 人，对外借用支撑 49 人，协力业务回归 229 人次。全年共计效率提升 533 人，提升率达到 13.5%，超过指标 5.5 个百分点。

■推进机构压缩精简 根据业务优化调整后的管理方式和人事效率提升后的管理幅度变化，公司于上半年启动针对各业务单元的瘦身健体工作。通过整合职能以减少管理机构、调整管控方式，通过合并重组同区域、同类型业务单元以压缩管理幅度、优化管理流程。至年末，下属组织机构由 194 个下降为 109 个，瘦身比例达到 43.8%。同步启动机构压缩后的定岗定编工作，严控“管技业”岗位数量与管幅比，缓解公司机构臃肿、管理效率低下等突出问题。

■推进社会管理职能分离与移交 根据国务院国资委关于市政、社区管理职能与“三供一业”分离移交相关要求，推进社会管理职能分离与“三供一业”（职工家属区“供水、供电、供气，物业管理”）移交。走访上海市有关管理部门，主动对接宝山区水务局、绿化和市容管理局等部门，争取政府方支持，稳妥推进移交工作。宝泉雨水泵站和小区垃圾清运移交工作进展顺利，完成雨水泵站移交前修缮项目，沟通协商物业管理分离移交工作。

■开展规划修编 3 月启动，11 月完成《宝钢发展有限公司 2016－2021 年发展规划》（不修编）明确公司战略。对照上海市城市规划中关于“建成令人向往的卓越的全球城市”目标，公司对 27 项业务开展逐一梳理，进行投资能力、管理能力、运营能力分析，提出“聚焦园区配套服务，成为集康养、商业、居住及社会服务等为一体的优秀城市服务运营商”公司愿景，确立“致力于为产业园区提供集成化、一站式管理服务的解决方案，成为既有自主核心优势又有资源整合能力的产业园区配套服务总集成、总承包供应商”的产业定位，找准服务集团公司园区转型与发展方向，明确 5 项重点发展业务。

■全面梳理不动产 组成专门团队对公司存量土地与建（构）筑物等不动产开展全面梳理，按不同土地用途进行分类，形成不动产信息清单与实体地图，编制完成《宝钢发展有限公司不动产信息汇编》手册。重新核算运营成本，确立不动产集中管理方式，修订完善《宝钢发展不动产管理办法》。根据“将土地资源转化为资产、资产转化为资本、资本转化为价值”导向原则，提出“加大土地资源开发力度，聚焦城市服务业，围绕康养、长租房、住宅、商办物业开发，力争三年完成改造、新建 7 万平方米物业”的总体思路，并以此作为公司切入城市服务的着力点。

■提升园区服务竞争力 瞄准先进制造，提升园区服务竞争力。根据产城整合战略，确立“为集团公司园区发展提供专家与管家式服务”园区服务发展思路，探索园区服务升级方式，主动瞄准先进制造，扩充服务内容，提高服务质量，提升竞争力。以源康物业公司为核心的园区服务项目团队完成 C919 国产大飞机首飞保驾任务，成功承接常熟领导力中心整体运营业务、江南造船集团有限公司指挥部大楼空调业务、上航物业变电站综合运维及欧冶云商物业等项目，为搭建园区基础服务平台和生活配套服务平台积累经验和能力。

■推进休闲康养项目落地 组建康养产业专项工作组，参展第十二届中国国际养老、辅具及康复医疗博览会，开展养老产业与机构调研，了解掌握产业发展前景与运营规律，编制形成 2016 年～2021 年康养产业发展规划，确立“长者社区、护理院、长者用品及辅具租售业务三位一体”的康养产业发展方向。启动卫生科路西侧一钢后勤管理部大院装修改建老年护理院项目，迈出宝钢发展推动康养产业发展关键第一步。铁力工业区地块转型为长者社区项目，在区规土局、卫计委等主管部门的指导下，进入方案策划阶段。编制长者用品及辅具租售业务规划与商业计划，与 23 家辅具制造、流通商建立共享合作模式，启动“宝康”商标注册工作，为业务投入运营创造基本条件。开拓休闲旅游市场，与上汽大通签订战略合作协议，联手推出“宝钢国旅大通房车旅游”产品体系。差旅平台覆盖至武汉钢铁有限公司，推进与八钢及武钢集团的对接工作。

■完成环保产业专业化平台搭建 1 月 1 日，根据集团公司“打造以固废资源综合利用及环境保护为基础、面向工业领域和城市领域的环境污染第三方治理专业化平台”有关要求，由集团公司与宝钢发展共同出资注册成立的中国宝武钢铁集团环境资源科技有限公司（简称“宝武环科”）与宝钢发展实行预算单列。2 月 23 日，宝钢发展资源再生利用业务正式划转至宝武环科，完成管理切换，实现独立运行。

■配合开展宝钢股份生活后勤领域试点改革 宝钢股份年内推进生活后勤领域试点改革，决定对厂区内 6 所食堂供餐及配套服务开展市场化招标。公司做好重大事项稳定风险评估，细化制定员工分流安置方案，确保改革顺利进行。9 月 22 日，宝日汽车板等 6 所食堂完成交接，做到业务与人员平稳过渡。至年末，公司协助推进宝钢股份三分之一绿化养护业务的市场化招标工作，标志着宝钢股份绿化养护业务市场化改革的启动。

■做好安全环保工作 建立安全管理体系“四张表”（职能分配表、责任制度表、安全履职表、工作评价表），明确责任，优化安全检查流程，增强检查的针对性与有效性，强化安全管理体系能力建设。开展危险源梳理及管理者背书工作，共计确认危险源 7322 个，有 11 项纳入本质化改善。成立现场管理提升专项工作组，对各业务单元的现场基础管理、危险源管控、安全培训、应急预案等内容开展诊断，形成专项诊断报告 10 份，列出问题清单，加强整改闭环。以出租场所为重点开展综合安全治理，针对宝乐汇项目进行安全重点管控，制定并实施《宝乐汇综合安全管理规范》，推进国益公司安全标准化二级申报工作。加强协力安全管理，推动协力业务“一企一策”有效落实。开展接害岗位梳理，做好职业健康监护、职业病危害告知和专项体检工作。实施开拓磁选环保专项整治行动，制定《开拓公司尾砂、滤饼环保规范性管理办法》，走访检查下游处置客户单位，及时揭示问题，责令督促整改，从源头上对公司环保管理的最大风险点实施有效管控。开展环保风险梳理与辨识工作，形成环境因素清单。对出租场所危废、废水排放问题开展专项治理，推进出租场所绿色公约与绿色认证工作。制定排污许可证申报工作推进方案，推行排污环保专项

整治。组织开展危废大整治，加大对危险废物的环保管控力度。开展春秋两季能源介质安全检查工作，本质化提升公司能介安全管理水平。

■民政部门领导调研康复养老工作 3月8日，上海市民政局长朱勤皓一行到宝钢发展视察调研健康体检、医疗服务等工作。4月19日，国家民政局党组成员、社会组织管理局局长詹成付一行视察宝钢发展老年公寓，调研指导康复养老工作。

■参加第十二届中国国际养老、辅具及康复医疗博览会 6月7日~9日，宝钢发展以“共商、共建、共享”为主题组队参加第十二届中国国际养老、辅具及康复医疗博览会，加强与业界优秀企业共商合作、共谋发展，以此为助力搭建康养平台，发展养老产业。

■推进宝钢股份厂区环境绿化管理 加强宝钢股份厂区绿化养护管理和绿化环境整治，加强绿化提升改造和搬迁恢复，做好花卉服务、道路保洁、垃圾清运、服务保洁等工作。至年末，宝钢股份厂区绿化面积635万平方米，绿化覆盖率38%。开展绿化养护管理，通过推进区域网格化管理、精细养护管理示范区建设以及绿化养护痕迹化管理等措施，强化绿化管养工作。重点加强宝钢股份厂区主干道、办公生活区域、主要景点等重点区段的绿化日常养护，加强新种苗木的养护管理，确保苗木成活率。加强绿化提升项目相邻绿地的养护，对老区域绿化进行修剪、杂树枯树清理，全年清理绿化垃圾5022吨，绿化补种5万平方米，草花更换1.16万平方米。加强厂区绿化环境整治，针对整治力度较大区域，编制整治方案及绿化施工图，以项目化管理进行全过程管控，全年完成宝钢股份经十五路、经五支路等区域或道路的绿化整治项目16项，面积5.47万平方米。重点落实二期焦炉拆除及环境恢复工程绿化种植工程、经四支路厂界林带等9个项目，种植绿化17.57万平方米。完成硅钢常化机组适应性改造、煤场全门架封闭改造等绿化搬迁项目139项，面积11.6万平方米。完成炼钢厂外购白石灰成品仓工程、电厂123机组超低排放综合改造等绿化恢复项目108项，面积9.25万平方米。围绕摆花养护服务和温室大棚花卉培育，培育繁殖吊兰、吊绿萝、口红花等1500盆，全年完成70个养护点的日常花卉养护，养护盆花5000盆，摆花103次、4100余盆。至年底，道路保洁面积438.29万平方米，含宝钢股份厂区和冷轧薄板厂区、罗泾区域。全年清运各类生活垃圾1.18万吨，抽运粪便5257吨，更换垃圾桶458只。完成全厂1448只生活垃圾桶清洗及415个蚊蝇孳生点的消杀工作。承担罗泾区域指挥中心办公楼部分保洁业务，宝钢退休职工活动室和银发大厦的保洁服务业务。（施　政）

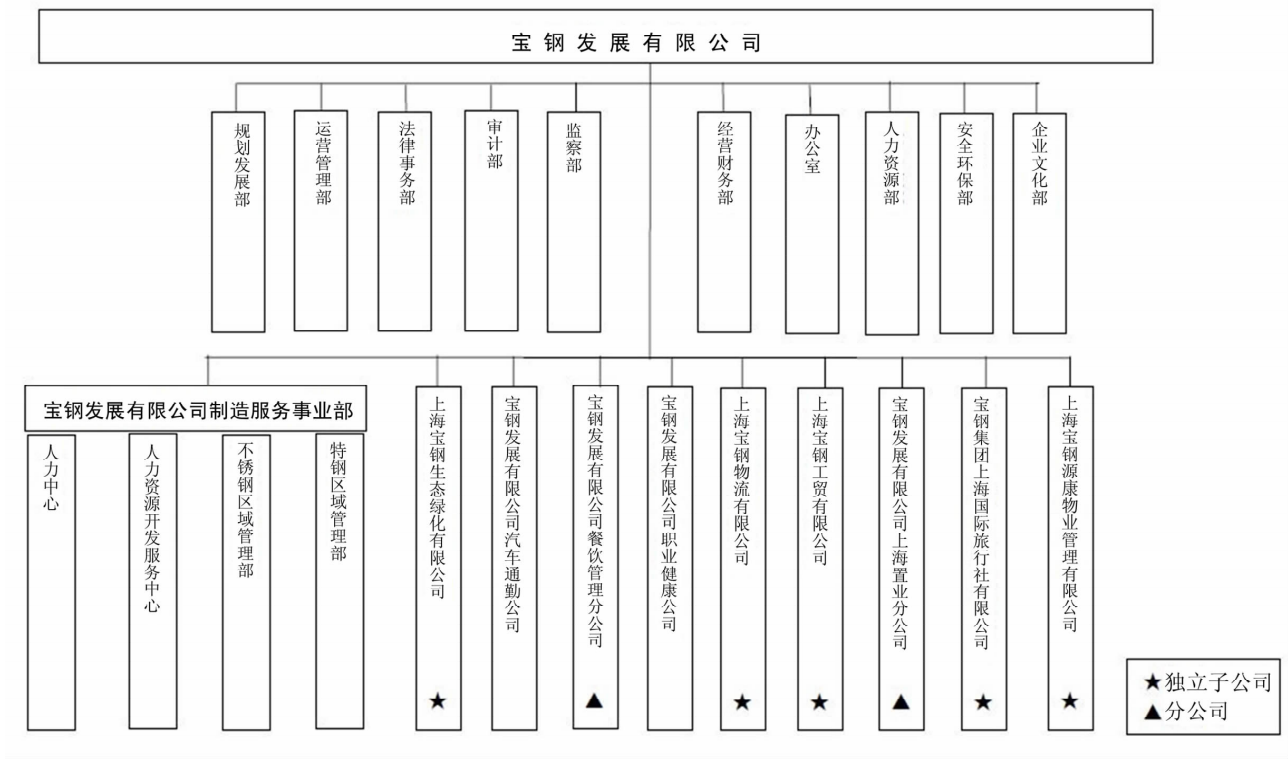

宝钢发展有限公司组织机构图（2017年12月）

（施　政）

港口与口岸管理

■编辑　郭莹吉

港务

■上海国际港务(集团)股份有限公司张华浜分公司　至年底,上海国际港务(集团)股份有限公司张华浜分公司(以下简称"张华浜分公司")在册员工648名、装卸承包工966名。拥有泊位6个,岸线总长1283米,码头占地53.1万平方米,堆场面积251863平方米,拥有装卸机械204台。年内,完成件杂货吞吐量725.13万吨,完成接卸量528.66万吨,完成内贸集装箱作业量27万TEU,吞吐量513万吨。完成总收入3.84亿元,实现账面利润总额1126万元。年内,获上海市五一劳动奖状、上海市平安示范单位、上海市出入境边防检查信誉管理绿牌单位、上海港口行业领先单位等称号。

年内,张华浜分公司全力开拓市场,提高服务水平。定期召开业务专题会,加大揽货力度,由公司领导带队,走访多家客户及船公司,宣传公司揽货政策和服务承诺,并与多家公司签定战略合作协议。组织召开客户现场代表座谈会,收集各类意见和建议,并落实解决,基本实现公司各项对外服务承诺。精心组织生产,提升作业效率。在船舶信息、计划编制及现场生产组织方面做到信息及时沟通,共享资源,合理调配两边码头劳动力。狠抓"四个一小时"(在作业时间上,查交接班前后一小时,饭前、饭后一小时)、船舶计划兑现率、工班及路计划兑现率,加大考核力度。落实各级领导现场值班,着重加强夜间现场生产管理,提高生产作业效率。落实安全责任,重视安全培训。加大安全培训力度,提高全员安全素质,确保关键人员熟悉本岗位的安全责任和知识,担负起"一岗双责"[各级管理人员履行本职岗位应有的管理职能的同时,还要对安全生产工作负责(预防事故灾害发生,避免人员伤亡事故,减少社会治安案件)]管理要求。全年组织开展常态化安全检查、节假日综合性安全大检查及消防、交通安全、综合治理等专项检查30余次,开展季节性安全检查、以部门自查自纠为主的夏季安全专项检查等,抓好防冻保暖、防暑降温、防台防汛各项措施的落实。针对集团26个重点危险节点进行排摸,辨析出公司22个重点危险节点,把重点危险节点管控落实到各相关部门最基层的班组、最基层的管理人员。先后制定并下发《关于公司码头现场手机使用"十不准"规定》《关于使用船舶起货机作业的相关要求》等安全工作要求和暂行规定,抓好持续跟踪、监管,实现有效管控。

公司加强设备管理,强化成本控制。本着"科学、必需、精良"原则,在满足生产需求基础上,对部分技术状况老化的闲余装卸机械进行封存,节约成本和能耗费用。加大6个巡检小组(机械、电气、工具工艺、外租房、门机、防台防汛等)检查力度,从源头上发现问题、解决问题,做到防微杜渐,降低故障概率,控制维修成本。推进设备管理与使用部门定期沟通协调例会机制,开展机械定期联检,群策群力,共同做好各类设备设施的管、用、养、修,确保机械安全运行。以强化"二交五查"("二交":交安全生产指令和上级指示、交安全质量措施和注意事项;"五查":查作业人员是否按规定穿戴好劳动防护用品,查机械、设备、工属具是否安好,查作业环境是否存在不安全因素,查作业人员是否遵章守纪,查安全措施是否落实)制度执行为抓手,加强安全装置、重要部件及车况性能检查,发现故障和不良情况及时修复。

夯实人力资源管理,推动精益管理。制定实施全员培训计划,保证人均受训时间不低于8小时,提升员工的工作能力、安全意识以及规章制度执行力。推进"3361"〔库场或机械队岗位3个月、装卸劳务队当班岗位3个月、单船指导员岗位6个月、调度(计划)岗位1年进行轮岗〕雏鹰计划第三期培训,侧重现场带教和岗位实践,旨在较短时间内培养一批现场生产组织类一线"主体岗位"紧缺人才。建立和完善监督制约机制,在公司"三重一大"(重大事项决策、重要人事任免、重大项目安排和大额度资金使用)、物资采购、防暑降温、集箱查验、安全生产百日等方面,履行监督职能,开展有效监察。弘扬以人为本、科创强港的企业文化,在元旦、春节期间,公司领导带队上门慰问困难员工。继续为广大员工办"十件实事"(一份生日慰问品及生日面券,一份春节、国庆节节日慰问品,一次健康体检,改善食堂就餐环境,改善员工工作及承包工宿舍环境,设立温馨小屋功能,退休职工"五个一"关怀,上港队主场观赛,双周播放电影,巾帼为您服务活动)。为员工投保工会会员专享基本保障B计划和上海市职工互助综合保障B计划,保障员工权益。在吴斌工作室基础上,11月8日,挂牌成立"华军装卸机械维修创新工作室",依托自主研发的故障维修查询系统,面向机械操作司机开展常见故障诊断培训。公司成立三支党工团突击队,全年出动604人次,完成155次突击任务,保障码头生产正常运营。　(黄伊文)

■上海国际港务(集团)股份有限公司罗泾分公司　上海国际港务(集团)股份有限公司罗泾分公司(以下简称"罗泾分公司")设计年吞吐能力860万吨,码头泊位总长2460米,有6个3万吨至7万吨级栈桥式码头的深水泊位,码头前沿水深13.5米,另有11座1万吨到2万吨级水水中转泊位,码头陆域面积为68.69万平方米。整个码头通过1号引桥(宽32.4米)、2号引桥(宽25米)、3

号引桥(宽 40.4 米)和 37.18 万平方米堆场、5.9 万平方米 5 座仓库连成一体。全年完成货物吞吐量 1462.60 万吨,为年度计划 1300 万吨的 112.51%,比上年增加 24.4%。其中:完成外贸接卸量 494.14 万吨,增加 11.1%;完成内贸接卸量 704.46 万吨,增加 62.1%。完成营业收入 42503.14 万元,为年度计划 41614 万元的 102.14%,增加 13.3%,其中完成主营收入 39325.48 万元,增加 14.4%。成本费用支出 40693.53 万元,增加 2.8%。实现利润 1188.08 万元,为年度计划 500 万元的 237.62%,绝对数增加 3869.84 万元。安全质量基本稳定,未发生有责重大、大事故。

年内,罗泾分公司增强市场开拓和应变能力,加大市场营销力度,细分市场和客户,明确货源主攻目标,完善内部激励机制。公司领导和业务人员多次走访黑龙江、山东、浙江、广东、江苏、四川等省,捕捉国家和地方重点进出口项目信息。参与"上海国际件杂货运输展览会、第十届中国国际纸浆纤维会"等世界性件杂货运输大会,邀请中外客户到码头参观考察。9 月 1 日,码头开港十周年,组织召开 200 多家船公司、贸易商、货主和代理客户恳谈会,深化业务合作,促进双方发展共赢。针对集团件杂货费率放开政策,对纸浆客户、大客户和从外港争取过来货源实施优惠政策,采取计划优先、作业优先等举措,扩大优质货源,稳定战略客户。全面启动马来西亚关丹、文莱项目,全年签订各类装卸合同 170 个,装卸进出口设备 145.37 万吨,比上年增长 36%,每月出口设备作业量基本保持在 10 万吨以上。基本完成南美进口纸浆业务谈判,公司高费率高附加值货种持续走高。

提升生产能力和服务水平,坚持"外抓市场、内抓现场"方针,克服码头时常出现天气影响、船舶集中到港、劳动力紧张等生产瓶颈,强化以计划为中心的精益化生产组织管理。公司领导亲自抓生产衔接,抓交接班时间,抓工班效率,集中力量抓好重点船舶和货物的快装快卸,全年未发生客户有理投诉事件,客户满意率达 95.18%。面对关丹、文莱、巴基斯坦等重要项目启动,先后召开船前会和协调会 50 余次,统筹资源,沟通协调,确保各个生产环节安全、高效和有序。加强与引航站、海事、海关、商检以及船公司、绑扎公司和罗泾港区派出所等相关单位沟通联系,优化营商环境,细化协作机制,加快船舶周转速度,提高码头综合效率。全年完成船舶作业 1389 艘次,比上年增加 16.53%;全员生产率 8543 吨/人,增加 31%;装卸生产率 18934 吨/人,增加 31%。全年内贸接卸量 704.46 万吨,3 月份吞吐量 149.84 万吨,分别创公司开港以来全年和单月最好水平。

保持安全生产基本稳定。针对港口安全生产形势和公司业务量持续增大,坚持安全第一思想,牢固树立"安全发展"理念,强化"党政同责、一岗双责、齐抓共管、失职追责"责任制,推进安全生产标准化建设,重新制订和完善安全生产管理制度,实施班前安全宣誓制度,签定领导干部安全责任书和全员安全承诺书,加强各级管理人员责任制考核,加大对违章违纪人员的处罚力度,促进公司安全生产管理水平提升,减少安全事故发生。加强安全文化建设,抓好季节性、交通、消防、综合治理等"大安全"工作,组织开展全国安全生产月、集团"915"和全国"119"消防日等活动,深化企业全员安全培训和集团《事故案例》警示教育。在召开中共十九大期间,突出抓好门卫、重要部位监督检查,提升港口安保等级,确保港区安全和谐稳定。完成公司安全生产标准化体系三年一次复审和"港口设施保安符合证书"五年一次复审工作。针对公司 9 月 24 日发生港内非道路交通无责死亡事故,开展安全生产大检查,制定对钢结构、钢管、重大件等绑扎货物进栈车辆管理人员必须到场和落实防范措施后方可作业等措施,加大重点时段、重点岗位和重点区域隐患整治力度,对事故有责人员进行责任追究,有效控制安全事故。全年共查处各类违章违纪现象 123 起,有 339 人次受到处罚,罚款金额 60600 元。

加强企业内部管理,全面推进"三化"建设,将信息化、精益化、系统化建设与提高服务质量和生产效率、ISO9001 企业质量管理体系贯标等工作有机结合。发挥信息化平台作用,改进公司 BTOPS 系统,完成食堂智能卡升级,自行开发公司物资管理系统等。加大 ISO9001 贯标工作力度,自行组织内部管理审核,完成质量手册、程序文件、支持性文件和质量记录修订工作。根据生产经营需要,制定《专业技术人员聘任》《职工绩效考核实施办法》《应收账款考核指标规定》《公司大事记管理办法》等文件,全年下发各类行政管理性文件 40 余个,各类报批件 50 余个。执行集团和公司"三重一大"决策制度,全年召开总经理办公(扩大)会 21 次,决策和修改各类项目 150 余个。强化计划、统计、理赔、合同、审计、监察和法务等专项管理,开展集团审计、社会审计和公司内部专项审计工作,对审计中存在的问题和不足及时整改,规范企业日常经营行为,规避企业经营风险。加强财务预算管理,强化成本费用管控,千吨吞吐量装卸成本比上年减少 18.1%,千吨吞吐量营业成本减少 17.2%,收入利润率年增加 45.5%,收入成本率减少 9%。

推进人力资源管控,根据公司发展目标和人才工程规划要求,结合老职工集中退休、新老交替和企业用工结构调整等难点热点问题,对岗位进行全面梳理,优化人员配置,及时推出人事改革新举措。完成公司所有劳务合同转为业务承包合同改革,签订各类业务承包合同 15 个。新成立江西于都承包队,全年新招承包工 853 名,退工 799 名,净增 54 名。改革薪酬分配制度,增加月度收入,减少年终一次性收入,提高职工每月收入。抓好员工年度培训工作,全年举办各类培训班 170 期,培训 5210 人次,其中外出培训 63 期计 212 人次,公司自主培训 107 期计 4998 人次。做好新员工的招录和师徒带教工作,完善内部培训师机制。

加大机械设备管理和更新改造力度,加强机械设备"管用养修"工作,抓好机械设备动态管理,强化机械交接班点检和日常抽检制度,完善和提高现场快速抢修和项目修理机制,实行维修关口前移,全年完成机械设备计划修理 364 台次,日常各类抢修 10218 台次。完成固定资产投资 2754.8 万元,其中 100 万元以上项目 2265.5 万元,10 万~100 万元项目 340.4 万元,10 万以下项目 148.8 万元。投资 1889.9 万元,占地面积 15840 平方米新建货棚,于 10 月 25 日竣工并投入使用,创全国钢膜结构型货棚面积之最。更新履带码垛机 1 台、牵引车 6 台、16 吨叉车 1 台;更新视频监控系统和新增门机安全视频监控 15 套,公司视频监控总数达到 238 个,做到生产现场全覆盖。先后制定《机械事故管理办法》《装卸工索具管理规定》等技术管理文件,对能源管理采取针对性措施,万吨吞吐量碳排放 10.1981 吨,比上年减少 4.1%;万吨吞吐量能源综合单耗 4.3614 标煤吨,减少 4.5%。

关心员工生活，构筑和谐企业。完成年初确定的为员工和承包工办全部实事项目，1436 名员工和承包工进行健康体检。为单船、理货员、保洁员、水手实施月度补贴，春节、国庆期间和高温时段为一线员工临时调高工时单价。增加一线装卸司机中途喝咖啡提神、高温时段现场送冰棍、在岗职工制作防风保暖皮衣、在岗职工每人订阅《新民晚报》等福利。投入 41.89 万元为 1662 名退休职工办理新年度“上海市退休职工住院补充医疗互助保障计划”；投入 136.51 万元为 5013 人次退休职工开展“三节”（春节、重阳节、高温季节）慰问；全年帮困慰问退休职工 174 人次计 4.74 万元。组织集团第 21 次“8·15”募捐活动，1546 名职工共捐款 17.98 万元。建立健全公司领导联系部门、服务基层和走访职工制度，及时关注和妥善解决员工实际问题。（吴仲之）

■上海罗泾矿石码头有限公司　上海罗泾矿石码头有限公司主要从事进口铁矿石装卸服务，拥有码头岸线长 908 米，前沿水深 15.3 米，年设计吞吐量 2200 万吨，陆域面积 66 万平方米，堆场面积 55.2 万平方米，配备具有国际先进水平的现代化港口装卸设备共计 17 台。年内，公司贯彻集团“稳中求进、奋发有为、创新引领、多元发展”工作方针，围绕公司“坚定信心、增量保质、优化管理、开拓进取”工作要求，以“六个抓”（抓市场、抓现场、抓改造、抓保障、抓管理、抓环保）为着力点，推进公司市场经营、生产组织和技术保障等各项重点工作，超额完成年初所确定的主要目标。全年完成货物吞吐量 5650 万吨，为年度预算 4950 万吨的 114.1%，比上年增加 876 万吨；完成货物接卸量 2872 万吨，为年度预算 2600 万吨的 110.5%，比上年增加 405 万吨，接卸量指标创三年来新高；完成营业收入 52262 万元。

年内，公司以市场为导向，抓住外部经济有所复苏的有利时机，实现生产经营的大幅度增长。夯实安全基础管理工作，加大安全教育培训力度，落实安全生产责任制与考核，加强现场作业重点危险节点管控，提高现场安全掌控能力，全年无上报事故。针对设备设施老化、故障频次高发、维修成本增加等实际状况，有计划、有步骤地实施一系列改造和修理项目，提升公司主要生产设备的安全性能，改善设备设施的整体状况，基本满足生产对设备的需求。推进节能减排工作，全年能源消耗 10382.9 吨标准煤，完成节能量 327.9 吨标煤；每万吨吞吐量能耗 1.84 吨标准煤，比上年减少 8.2%；完成上海市下达的节能减排考核目标，实现“绿色节能港口”相关考核要求。推进环保整改工作，实施《环保改造项目工程可行性研究报告》批复后续工作，落实环保改造第一阶段项目，完成工程设计招标工作。按照市环保局和市交通委有关要求，现场安装 3 台扬尘在线监测仪器，实时监控粉尘及噪声。（吴绩伟）

■上海吴淞口国际邮轮港发展有限公司

上海吴淞口国际邮轮港发展有限公司（以下简称“邮轮港公司”）是由宝山区政府与招商局集团上海长江轮船公司联合成立，主要负责吴淞口国际邮轮港的建设、运营和管理，邮轮港区管理及配套服务，客运旅游及相关旅游服务，游艇基地及相关服务，船舶运输、滚装运输，锚泊服务、船舶代理，邮轮及其他船舶供应、检修及相关服务，交船服务等。全年完成大型国际邮轮靠泊量共计 466 个艘次，比上年减少 1.06%，其中访问港 8 个航班、母港 458 个航班，“两船同靠”148 次，“三船同靠”7 次，靠泊量占上海市国际邮轮靠泊总量的 93.39%，占全国总量的 41.91%。全年共计出入境旅客约 291.57 万人次（不含船员），比上年增长 2.3%，其中出境旅客 145.61 万人次，入境旅客 145.95 万人次，国内旅客 277.2 万人次，国外旅客 11.70 万人次，出入境旅客占上海市国际邮轮出入境旅客总量的 97.9%，占全国总量的 59.51%。年内，公司明确战略发展方向，按照《上海吴淞口国际邮轮港发展有限公司第二个五年（2016～2020）发展战略》，贯彻“打造具有全球影响力的国际一流邮轮母港”目标，坚持“快乐港口、智慧港口、绿色港口、示范港口、共赢港口”五大港口标准，确保公司战略发展方向不动摇。

确保产业发展稳中有进，依托宝山区邮轮经济相关海关业务管辖归口管理、监管属地化等政策背景，对接海关、商检、交警等政府职能部门，实现邮轮货柜转运等业务创新发展。推进“建协会，立标准”工作，申请成立“上海邮轮供应协会”，将邮供产业链上下游企业一体纳入行业协会管理体系。全年完成邮轮船舶供应代理 208 个航次，船供作业代理 159 航次，货柜转运 20 航次，转运货柜 76 箱，船供收入比上年增长 47.13%。旅行社坚持旅游产品销售与广告业务并举、邮轮旅游产品与普通旅游产品互补的经营策略，提升公司品牌效应，拓展公司市场影响力。全年涉及 138 航次，累计人数 1236 人，销售舱位 520 间。梳理对外投资公司运营现状、存在问题，系统整理对外投资公司原始基础材料，建立一司一档，加强和规范投资公司管理，维护邮轮港公司合法权益。

加强安全意识，确保安全生产局面

表 1　　2017 年罗泾矿石码头有限公司码头泊位情况

码头名称	前沿水深（米）	泊位长度（米）	靠泊吨级（万吨）	泊位数（个）
卸船码头	14.5	743	25	2
直装码头	11.5	269	1.5	1
辅料码头	7.5	170	1	1
装船码头	6.5～7.5	459	1	7

表 2　　2017 年罗泾矿石码头有限公司主要设备装卸情况

设备名称	规格型号	单位	数量
桥式卸船机	Q＝2100T/H	台	5
移动式装船机	Q＝4200T/H	台	1
	Q＝2100T/H	台	2
斗轮堆取料机	Q＝4200/2100T/H	台	4
堆料机	Q＝4200T/H	台	2
斗轮取料机	Q＝1500T/H	台	3

（吴绩伟）

稳定健全各项规章制度，强化目标管理，加大安全检查和整改力度，坚持“安全第一，预防为主，综合治理”方针，以建立自我约束、自我完善、持续改进的安全生产长效机制为目标，向“质量”转型发展。全年安全生产总体运行情况正常，未发生安全责任事故、污染及火灾事故，港区交通整体有序、道路畅通。推进后续工程建设，严格控制投资总额，推行精细化管理，健全项目建设制度，采取措施监控工程进度，妥善处理工程建设和港口运营关系，确保工程施工安全和质量双丰收。年内完成引桥工程整体交工，完成客运大楼装修工程。抓住邮轮国际市场变化，紧贴邮轮公司需求，依靠政府扶持，实现邮轮货柜转运政策突破，最终实现邮轮货柜转运业务模式创新。通过一年货柜转运业务运作，积累业务运作经验，摸索一整套业务运作流程和办法，培养一批业务人才。加强港口运营，推进运营方式现代化。初步搭建完成调度运营指挥中心，通过微信平台进行试运行，初步实现远程、集中、统一管理，直接控制现场作业，掌握现场作业效率，达到横向指挥到面、纵向指挥到点的点面结合。根据试运营情况，拟定《关于进一步优化上海吴淞口国际邮轮港旅客抵港服务的客流组织举措》。创新“绿色港口”建设，岸电项目通过交通委批准取得供电资质。1 号泊位岸电设备完成对天海号、蓝宝石公主号及盛世公主号的供电测试，具备正式运行条件。2 号泊位岸电设备完成设备吊装、全负载试验，具备实船供电调试条件。光伏项目与国网签订能源管理合同，完成安装调试及并网工作，具备试运营条件。推进“智慧港口”建设，智慧邮轮港项目完成总体规划方案编制工作，分项目邮轮泊位预订系统完成开发，具备上线运行条件。加强风险管控，实现预算管控服务标准常态化。通过强化全面预算管理工作，将经济业务与财务收支项目全面纳入预算管理范畴，确定各部门的 KPI 考核指标值，将全面预算工作与考核挂钩。开展国家级服务业标准化试点，通过实施标准化体系建设，重塑公司全领域管理过程，建立多项应急预案，规范各种操作流程，完善对员工和相关方监督和服务评价体系，通过市级标准化验收，完成国家级服务业标准化验收文件编写。通过实施质量管理体系、环境管理体系和职业健康管理体系一体化贯标认证工作，规范和完善管理手册及各项规章制度，体系认证工作通过挪威船级社认证，并取得体系资质。（高　青）

口岸管理

■中华人民共和国上海吴淞（宝山）海关　至年末，中华人民共和国上海吴淞（宝山）海关（以下简称“吴淞海关”）共有干部职工 141 名，内设科级机构 12 个，业务门类涵盖通关、查验、物流监控、加贸、稽查、统计、旅检、监审等方面。吴淞海关既是口岸海关也履行区域海关职能，既监管进出口货物也监管进出境旅客行李物品，既监管大宗散杂货及小部分集装箱也监管小件分拨货物。吴淞海关共有 7 大类 31 个监管场所，其中有上港集团 5 个公共型码头（张华浜码头、军工路码头、罗泾钢杂件码头、煤炭码头、罗泾矿石码头），5 家企业自管码头（宝钢专用码头、石洞口第一、二电厂煤码头、华荣达石油化工码头、石洞口煤气厂专用码头），5 个海运监管区（上海海关第二至第六监管区），亚太最大邮轮母港吴淞口国际邮轮港，10 家保税仓库，3 家新箱监管点，3 个锚地。辖区散杂货监管量约占上海口岸总量的 70%，监管进口分拨货物量约占上海口岸总量的 80%，监管国际邮轮进出境旅客数约占上海口岸总量的 90%。全年共受理进出口报关单申报共计 16.9 万份，征税入库 120.7 亿元。2017 年监管进出口货物 30 万批（含吴淞口岸及外关区分拨货物），货值 632.5 亿元，监管进出口集装箱 9.6 万标箱，散货 5907.5 万吨。受理进出口货物查验 1.7 万批次，监管进出境邮轮 930 艘次，监管进出境旅客 291.5 万人次。保税仓库进出库货物 14.9 亿元，12.79 万吨，手册备案数 285 份。年内，吴淞海关收到表扬信 5 封、锦旗 12 面，并连续 7 届（14 年）被授予“上海市文明单位”称号。海关旅检科获评 2015～2016 年度上海同创共建文明口岸先进集体。

做好综合治税各项工作，分拨货物及属地企业税收分别为 41.2 亿元和 7.5 亿元。为中国宝武提供专人专窗“一条龙”服务，派员宣讲海关最新政策，研究便利通关模式，宝山属地企业总税收额达 21.6 亿元。推进汇总征税推广扩容，年内共办理集中汇总征税 3446 票，货值 78.1 亿元，征税 15.8 亿元，未发生因超时缴税而降低企业评级情况。推进全国通关一体化改革，重新梳理验估各个岗位人员配置，理清事中、事后验估工作流程，建立联络协调机制，落实查验分流作业简化措施，变查验分流“双向审核制”为“单向报批制”。年内，现场验估共计 2481 票、11.3 万批，货值合计 430.3 亿元，征税 82.5 亿元。推进监管场所标准化建设，重点就场所设施达标、危化品监管、视频联网工作等进行部署。与监管场所研究整改建设方案，指导帮助 3 家监管场所完成注销手续，对 2 家监管场所下达限期整改通知书。严格按照新要求、新规定对上远集装箱监管站搬迁前准备工作进行部署落实。持续提升货物通关效率，以精简冗余作业流程、紧密岗位间流转衔接为突破口，建立周末加急审单预约联系制度，实行“定向预约审结，当日缴税放行”模式，创新税单集中打印，优化整合岗位职能衔接，破除单证在岗位间无效停滞，实现时效较上年再压缩三分之一任务目标。利用信息化手段，借助查验单兵作业系统和查验平台，用好关、企共享数据，压缩查验时长，提升进出口单证 24 小时放行率。全年平均通关时效为 24.2 小时，比上年减少 43.6%，超过总关要求时效缩减三分之一目标。落实智能海关建设，建立海关查验音视频系统使用监督检查体系，实行每月一周关科联线、科室现场每日联线。推进《监控一科海关联网监管暨查验预约平台》升级工作，实现作业痕迹全电子化管理，分拨货物预约查验率接近 100%。健全查验、通关、稽查双向沟通反馈机制，将整个海关流程前道通关、查验与后道稽查相连通，形成相辅相成反走私回路，针对辖区以散杂货、分拨货监管为主业务特点，将重点放在民生类小众商品低报价格上，加大对海淘货物打击力度，并结合该关旅检移送案件大幅增长趋势，完善旅检渠道违规情事风险防控。全年共向缉私移送立案行政案件线索 86 起，其中行政立案案件 80 起，案值 1.1 亿元、涉税 365 万元。刑事立案共计 6 起，案值 5000 万余元，偷逃税款 1180 万余元。其中参与总署二级挂牌长江 3 号行动，查获 1 起侵犯知识产权案，实现吴淞口岸散杂货监管查获侵犯知识产权案零突破。贴近区域发展需求，主动做好服务。2016 年 10 月 24 日，吴淞海关对国际邮轮实施归口化管理。该关创新实货监管和进出港作业制度，建立覆盖船供实货监管全流程制度体系，推动建立跨部门共享船供业务关港信息化管理系统，在考虑口岸监管安全因素下，探索邮轮船供“电

子申报、运抵验放、事后交单”模式，实现全流程透明化、信息化和高效化监管。年内共受理国内船供申报1784批次，共计2.7万吨，货值3.7亿元，平均通关时间为1.8小时。试点实施进口保税船供物资通关监管模式，实施《吴淞口国际邮轮港国际邮轮进口保税船供物料通关监管流程》，简化进口集装箱船供物资通关流程，通关时间由原来1周缩短为2天，码头前沿一次查验举措可保证食品等船供物资安全卫生。同时建立跨关区协调配合机制，年内为进口保税船供310批次、1139.8吨，货值5639.4万元。（姚红蕾）

■中华人民共和国吴淞出入境边防检查站 中华人民共和国吴淞出入境边防检查站（以下简称“吴淞边检站”）隶属上海出入境边防检查总站，站机关设办公室、政治处、边检处3个职能部门，下设6个基层队，共有民警职工138人。主要担负所辖军工路码头、张华浜码头、罗泾散杂货码头、宝钢集团原料、成品和综合码头及吴淞口国际邮轮码头等口岸的国际航行船舶的出入境边防检查任务，其中有5个一类口岸（32个泊位），12个厂矿专用码头（27个泊位），4个修造船厂（15个泊位），5个锚地（20个锚位），2段浮筒38个停靠点。至年末，共检查出入境（港）船舶6216艘次，出入境（港）人员108213人次，办理各类证件72049份。1月1日至5月17日，共监管邮轮160艘次，签发隔离区通行证5670份；查获简易程序案件（含一般程序简易处理案件）4起4人次，一般程序案件2起。（5月18日开始，邮轮归浦江边检管辖。）年内，被上海市精神文明办授予第十八届（2015－2016年度）“上海市文明单位”称号。

年内，吴淞边检站以做好党的十九大边防检查和安全保卫工作为重点，贯彻落实习近平总书记提出的“对党忠诚、服务人民、执法公正、纪律严明”总要求（简称“四句话、十六字”总要求），坚持以党建带队伍、促业务的思路，完成各项重点任务，实现口岸管控万无一失。开展学习贯彻党的十九大精神活动，强化党建，注重引领，严格管理，增强队伍凝聚力和战斗力。加强职业文化建设，开展“品读·悦分享”系列读书活动，营造“以读书为荣、以学习为乐”文化氛围。加强精神文明建设，参加驻地“学习雷锋、快乐志愿”学雷锋、“相聚邮轮港、乐跑新风貌”健康跑等系列活动。引入“互联网+”思维，创新服务举措，搭建吴淞边检站代理微信群、绑扎公司微信群等平台，及时提供边检服务咨询。启动“单一窗口”边检许可服务平台，提升服务办事效率，让数据多跑腿、服务对象少跑腿。加强口岸管控，组织开展边检专业化技能培训，全面提升守护国门能力，维护所辖口岸通关顺畅、管控安全。落实关爱措施，凝心聚力，全年共投入24.3万元用于机关及基层科队添置、更换、维修办公及生活设施，投入3.6万元为机关及基层购买冷饮和绿豆、白果等，做好防暑降温工作，保障一线执勤工作开展，年内共有30余人收到各类表彰奖励，收到服务对象赠送的锦旗6面，感谢信25封。（钱金春）

2017年2月9日，吴淞海关加强查验，确保极寒天气下企业快速通关 摄影/施奇

■中华人民共和国宝山出入境检验检疫局 至年末，中华人民共和国宝山出入境检验检疫局（以下简称“宝山检验检疫局”）共有干部职工102人，内设14个科室和2个办事处。全年共检验检疫出入境货物80944批，其中出境16364批、入境64580万批；检疫出入境人员399.06万人次，出入境船舶1228艘次。全年截获货物、木质包装、集装箱动植物疫情18721批次，发现船舶动植物疫情521艘次。

年内，宝山检验检疫局通过模式改革和流程再造，创新工作机制，推进检验检疫智能化、无纸化、便利化。出入境货物月平均检验检疫时长为10.96天，是上海口岸出入境货物平均检验检疫时长的83.2%；入境货物月平均检验检疫时长为12.5天，是上海口岸出入境货物平均检验检疫时长的90.1%。推行合格假定模式，对不同种类进出口商品探索个性化、智能化检验检疫新模式，实现全方位、多层次、分梯度的监管放行模式，压缩流程时长。对爱普等企业出口食品化妆品，加大生产过程监管力度；对10家出境竹木草制品企业，实现报检即放行的“零等待”模式；对辖区“中商兴晟”“高夫食品”“东浩物流”等特殊监管仓库及企业，实施“进库预检、出库核销”模式。以“同线同标同质”工程为契机，帮助爱普等食品农产品企业提升质量，助其成为行业标准领跑者。推进报检无纸化，无纸化报检月均受理9700余批次，覆盖率达94.5%。试点检验检疫全流程无纸化工作模式，木质包装查验货物实现全流程无纸化，金属材料、纺织服装等商品实现“自动审单、自动分单、自动通关、自动发送放行/查验指令、自动归档”。简化原产地证办理程序，对辖区

13 家生产企业开辟无纸化办理绿色通道,实现当日申请,当日出证。加强进境木材检验检疫一体化服务站建设,“非干扰”查验模式取得成效,上海木材交易中心全年共检验检疫入境木材 12347 批次,平均流程从一个月缩减至三天,入境木材物流成本平均减少 200 至 400 元/标箱的口岸查验掏装箱费用,车队运输效率提升 15% 以上,共检出各类有害生物 1630 种次,其中检疫性的有害生物 23 种,420 种次。

把提升区域发展质量作为检验检疫融入地方发展的重要途径,结合质量月活动,宣传多家质量提升表现突出的企业,集中销毁一批不合格服装,包括知名品牌儿童服装。了解地方各层面需求,解决东方国际、东浩兰生等大型企业需求,助力上海环利机电获宝山首个“入境维修/再制造”业务资质证书,推动以发那科机器人有限公司为典型的出口质量示范区建设。检警联动,在国内首次对伪造 IPPC 标识立案侦查并以生产不合格产品罪起诉,维护宝山制造和宝山品牌。妥善处置不符合国家标准的进口电缆,保障上海市重大工程建设。依法有效处置频发的信息公开、业务举报,倒逼食品检验工作模式变革和工作质量提升。

在确保口岸安全的基础上服务邮轮产业发展。年内,吴淞口国际邮轮港靠泊邮轮 463 艘次,出入境人员 398 万人次,排查出入境病例 1236 例(其中有症状 884 例,确诊 352 例)。建立依托区政府应急平台、多部门合作、国检提供技术支持的国际邮轮港突发公共卫生事件应急处置预案,开展应急处置演练,提高实战能力。推进基于 CQI 指数的邮轮检验检疫模式改革,协助形成吴淞口邮轮港创建国际卫生港总体方案。

以“两大两促”(“大走访大调研、促和谐促发展”活动)为契机,开展内外部调研,解决一批老大难问题。制定“两大两促”活动方案,开展“落实责任担当、贯彻标准要求、执行制度机制”“三个百分百”查纠活动,梳理薄弱环节。围绕“邮轮经济转型发展、食品安全、国门生物安全、质量提升、贸易便利化”五个主题,共计外派调研人员 50 余人次,走访调研辖区重点企业 16 家,汇总企业需求 34 项,并及时梳理问题清单,以“销账”方式针对性解决困扰发展的难题。成立邮供食品专题研讨小组,完善“邮轮食品过境检疫监管”模式,探索对标国际高标准的供邮轮物品监管措施,助力亚太邮供中心建设。(刘海蓉)

■中华人民共和国吴淞海事局 中华人民共和国吴淞海事局(以下简称“吴淞海事局”)属上海海事局的分支机构,为正处级执法单位。至年末,共有编制内在职职工 266 人,其中硕士学历 46 人,本科学历 145 人,专科学历 50 人。下设机构 13 个,其中内设机构 5 个,处室办事机构 3 个,海巡执法大队 5 个。拥有执法船只 11 条,其中 30 米级巡逻艇 8 条,40 米级巡逻艇 2 条,60 米级巡逻艇 1 条。管辖区域外港包括长江上海段吴淞口以下主航道及北侧小型船舶航道、主要锚地和长江口水域,里港包括黄浦江 101 灯浮至 107 灯浮约 4.7 海里水域。全年共办理船舶进出港签证 132975 艘次,装卸货 13288.55 万吨,装卸集装箱 482.2 万 TEU(标准箱)。办理内贸危险货物船舶申报 664 艘次,危险货物申报 314630 吨。开展船舶安全检查 502 艘次,其中船旗国安全检查(FSC)456 艘次,港口国安全检查(PSC)46 艘次;行政处罚 804 件,处罚船员 511 人次。共实施水上搜救 140 起,成功救起落水人员 14 人次,救助急病伤员 14 人次,搜救成功率 99.6%。年内,吴淞海事局被评为 2015 – 2016 年度“上海市文明单位”;“青荷班组”被评为 2016 年中华全国妇女联合会“巾帼文明岗”;吴淞海事局指挥中心、“青荷班组”“青峰班组”被评为 2015 – 2016 年度“上海市青年文明号”。

年内,吴淞海事局提升水上安全监管效能,发挥 VTS(船舶交通管理中心)和巡逻艇立体监管优势,盯牢辖区重点水域、重点时段、重点船舶,加强吴淞 VTS 覆盖区的安全监管,全年共接受船舶报告 65 万艘次,提供信息服务、助航服务 30 万次,实施交通组织 2340 次。完成浮吊清理、入厦船舶(金砖峰会前进入厦门管辖水域的船舶)专项检查等重点任务 13 项,做好“2017 上海杯诺卡拉帆船赛暨诺卡拉亚洲锦标赛”等专项活动水上安全保障工作 5 项。集中力量对锚地非法过驳、蕰藻浜出口航行秩序、进出北槽小型船舶、无动力船舶、“三无”(无船名船号、无船舶证书、无船籍港)船舶等顽疾难症开展专项治理。

配合参与利用边坡提升深水航道通航能力的课题研究和实船试验工作,保障 3 次超宽交会试验成功,参与《长江上海段船舶定线制规定》《黄浦江通航安全管理规定》修订工作。服务上海港邮轮产业健康发展,配合地方政府“区港联动”建设规划,以需求为导向,深化“3A”(全网格 All – network、全跟踪 All – the – way – tracking、无缝隙 All – connecting)工作法、“五优先”(一是大型邮轮与超规范船的需求冲突时尽量优先满足邮轮;二是优先在长江口深水航道交通管制时间给予编队时间;三是优先安排巡

2017 年 5 月 10 日,吴淞海关开展境外旅客离境退税政策宣传 摄影/施奇

逻艇警戒伴航；四是邮轮有锚泊需要时优先安排优质锚位；五是疏港中优先安排开航。）、“应急评估协调机制”等服务保障举措。年内累计服务 1224 艘次国际航线客船、190 万人次旅客安全进出上海港，邮轮安全运行率达 100%。推进各项便民利民措施，牵头实施绿华山水域联合登临检查。全面推广网上行政处罚，全年共有 165 件行政处罚案件采取网上远程处罚。组织召开“长江上海段锚地使用和管理”意见征询座谈会，探索优化锚地“放管服”举措；推进港口建设费货物信息申报及电子支付系统的推广运行，年内通过海事规费征稽管理平台远程报送港建费申报信息 2487 条，比上年增加 63 倍，节约船方往来路费 24 万余元。（李萌斐）

■中华人民共和国宝山海事局 中华人民共和国宝山海事局（以下简称“宝山海事局”）属上海海事局的分支机构，为正处级执法单位。2017 年，宝山海事局开展基层执法机构改革，内设机构调整为 5 个，处室办事机构调整为 2 个，设立 3 个海巡执法大队。至年末，共有在编员工 111 人，其中具有硕士学历 13 人、本科学历 70 人、专科学历 26 人。拥有执法船只 9 艘，并配置有 VTS（船舶交通管理系统）终端设备，58 个多功能探头，可对管辖水域进行实时监控。执法水域范围为上海港长江水域中自吴淞口灯塔起与 A72、65、66 灯浮的连线，并在 66、67、69、69A、71、73、75、75A、77 灯浮的连线至 Q11、Q12、81、83 灯浮、地理坐标点（31 度 29 分 01 秒 N，121 度 26 分 24 秒 E）、沿该地理坐标点连接 84 灯浮并延伸至岸边的范围。管理水域面积为 115 平方公里，管辖沿岸岸线长度 29.2 公里，通航里程 37.97 海里。管辖区域内共有 15 座主要码头。全年共受理进出港报告 97270 艘次，危险货物、污染危害性货物、散装固体货物货申报 1210 起，共对 71 艘次外国籍船舶实施港口国监督检查，滞留船舶 6 艘次；船旗国监督检查，海船检查 98 艘次，内河船检查 458 艘次，滞留 13 艘次。全年进行各类船舶防污染登轮检查共 148 艘次。巡逻艇巡航里程 51742 海里，巡航时间 5222 小时。组织及协调救助行动 65 起，搜救成功率达到 100%。年内，马国强被评为“全国海事调查工作先进个人”、宝山海事局被评为“2017 上海邮轮旅游服务保障先进集体”、船舶安全检查中心（原船舶监督处）被评为“2015－2016 年度上海同创共建文明口岸先进集体”、海宝青年先锋艇被评为“2015－2016 年度上海市青年文明号”、海宝“航＋”青年突击队被评为“2017 年度上海市青年岗位建功行动先进集体”。

年内，宝山海事局强化水上交通安全监管能力，开展辖区水上交通安全风险分级识别、管控和隐患排查治理攻坚行动。开展“平安交通”“平安船舶”专项活动，结合辖区实际特点，整治非法锚泊船、吸煤吸矿船、非法采砂船、“三无”（无船名号、无船舶证书、无船籍港）船舶等，优化辖区通航环境。严格执法，先后查获上海港近年首起外轮“黑户口”案件、2017 年第一起外轮在长江口非法排污案件；在开展安全航行港口国监督集中检查会战（CIC）中，依法滞留存在严重专项检查缺陷的巴拿马籍大型散货船。

保障辖区水上通航安全，实施“错峰”管理措施，保障码头靠离泊大型船舶和穿越航道船舶安全。开展辖区通航环境专项治理活动，打击长江上海段水上非法过驳作业。发挥电子巡航优势，创新使用远程查处手段，协调长航公安、海事公安等开展联合执法行动，重点打击在浏河口港界线和罗泾光缆区附近违法锚泊的船舶和作业浮吊，维护辖区水域安全形势稳定。

服务邮轮产业发展，实施邮轮安全监管机制和便民有效的邮轮服务举措。开展国际邮轮港口国监督检查，牵头开展上海港国际邮轮口岸单位联合登临检查，加强大型邮轮各项辅助作业现场检查，多次与邮轮公司、船级社等开展技术、业务交流，明确安全管理措施。完善国际邮轮口岸服务，新设邮轮港政务受理窗口，承担国际邮轮进出口口岸查验、船员证书申领受理和领取业务。指导服务辖区船舶，先后应邀指导皇家加勒比修改排放控制区体系文件，起草 EGC 使用程序，开展邮轮防污染英文讲座，协调环保、码头管理等部门，完成上海港首次危险废弃物接收处置等工作。筹建“吴淞口国际邮轮海事监管基地”，研究完善邮轮通航安全保障及应急机制，探索解决极端天气条件下大型邮轮和国际邮轮港安全运营及应急联动机制，推进完善邮轮水上电子围栏方案，解决国际邮轮靠泊期间安全隐患突出等问题。

落实简政放权举措，创新港建费缴费征收和信息核查工作。依托“互联网＋”，丰富港建费电子支付方式和服务平台方式，扩大代收范围，加强对代收单位的相关政策咨询服务和代收指导工作，便利船舶和相对人信息报送和港建费缴纳，提高海事政务办理效率。完善码头共享数据应用系统，提升系统的自动比对准确率，促进规费应征尽征。年内运用该系统查获 22 起少缴港建费案件和 66 起未报告案件。对 10 起未按规定缴

长航公安吴淞派出所开展服务群众活动　　长航公安吴淞派出所/提供

纳港口建设费案件予以处罚，处罚金额14568元；对53起未报告案件予以处罚，处罚金额59000元；对22起少缴港建费案件进行补征，补征金额共计49286元。

（夏　艳）

■长江航运公安局上海分局吴淞派出所

长江航运公安局上海分局吴淞派出所（简称“吴淞所”）隶属于交通部公安局长江航运公安局上海分局，现有民警19名，承担上海吴淞口国际邮轮港港区内及周边上海长江段水域的刑事、治安、消防、反恐等日常公安管理工作。全年共接处警655起，查处行政案件466起，治安处罚6.15万元；行政拘留21人，刑事立案10起，打击处理10人；检查船舶180艘次，检查单位34家，整改消防安全隐患92处；查处消防案件20起，消防行政处罚3.55万元。收集各类情报信息35条，上报《国保信息》68期，被长江航运公安局国保总队采用12期，上海市地方党政机关批示16期。成功化解大规模旅客滞港、滞船事件25起，做好党的十九大安保、2017上海邮轮旅游节开幕、“盛世公主号”邮轮首航仪式、国庆中秋长假安保等工作，解决各类旅客求助257起，获锦旗8面，收到感谢信2封。年内，吴淞所获交通部公安局授予“集体二等功”称号。

年内，吴淞所保障邮轮港区内交通通行秩序。保障皇家加勒比邮轮公司“海洋水手号”“海洋量子号”，歌诗达邮轮公司“大西洋号”“赛琳娜号”“幸运号”，地中海邮轮公司“地中海抒情号”，天海邮轮公司“天海新世纪号”，嘉年华邮轮公司“蓝宝石公主号”，丽星邮轮公司“处女星号”，公主邮轮公司“盛世公主号”，诺唯真邮轮公司“诺唯真喜悦号”等466艘次（其中母港458艘次，访问港8艘次）邮轮的安全靠泊，接待旅客291.57万人次。其间，共计出警3780人次、警车981辆次。

做好邮轮港内各项安保工作。3月27日，日本驻华大使横井裕一行到零点广场LAOX展销店及上海吴淞口国际邮轮港考察访问。8月29日，中共中央政治局委员、上海市委书记韩正一行到上海吴淞口国际邮轮港调研。11月30日，上海市市委副书记、市长应勇一行到上海吴淞口国际邮轮港视察调研。妥善做好各项调研活动外围交通疏导、现场秩序维护等警卫安保工作。做好4次邮轮首航仪式、邮轮旅游节、2017年“两会”、党的“十九大”期间特殊时期安保工作。

做好反恐防暴工作，根据公安部关于反恐、防爆工作的相关要求，制定反恐防暴预案。提高邮轮港安保等级，在狮子桥闸口上下客期间，严格执行邮轮港车辆通行规定，车辆凭有效证件通行，闸口安保人员对进港车辆内人员进行初步观察，对可疑人员立即核查上报。加强对邮轮港港区、零点广场等区域巡逻，发现可疑人员进行核查。对托运行李逢包必查，严格做好爆炸物检测排查工作。加强防爆巡查排查，开展防爆处爆预案演练，提高处置爆炸事件能力。提升装备，配置安保设备器材，在狮子桥进港车辆第一道防线闸口设置升降路障。2月7日，与浦江边检站签署警务协作备忘录，共享情报信息，完善双方关于网上追逃及布控、抓捕违法犯罪嫌疑人合作机制；2月9日，联合浦江边检约谈厦门春晖国际旅行社，下达整改通知书，要求旅行社协助做好预警工作；10月16日，长江航运公安局上海分局在吴淞口国际邮轮港举行“迎十九大安保反恐演练”，模拟“歹徒驾车冲卡”“歹徒劫持人质”两个场景，上海分局民警、辅警、邮轮港工作人员等50余人参加演练。

做好警务联动及联合执法工作，与宝山渔政、宝山海事局、宝山区水务局、宝山公安分局水上治安派出所、水上公安局石洞口派出所等有关职能部门合作，严厉打击辖区水域内非法捕捞、非法采砂、无证驾驶机动船舶等违法犯罪行为。与市旅游局、市文化执法总队达成合作协议，加强与旅行社、船公司的管控。6月28日～30日，联合渔政在长江水域开展联合执法检查，重点打击非法捕捞活动。年内，与吴淞边检站联合执法14次，成功抓获1名网上追逃人员，破获3起盗窃案件；与宝山海关联合执法65次，与宝山交通执法大队联合执法87次，与宝山交警四大队联合执法58次。

妥善处置旅客滞留事件。年内共发生旅客滞留邮轮事件6起，由于经济纠纷等因素导致旅客滞留港口事件10起，由于邮轮故障导致旅客滞留港口事件2起，由于恶劣天气等不可抗力原因导致旅客滞留港口事件16起。5月10日，上海长江段水域吴淞口警戒区37只集装箱落水，海事临时封闭长江主航道。受事故影响，原计划于5月11日1时30分和7时50分靠泊的皇家加勒比“海洋量子”号邮轮、歌诗达“赛琳娜”号邮轮抛锚长江口等待清障。由于清障进度缓慢，两船改为12日靠泊，与原计划12日靠港的天海“新世纪”号邮轮形成三船靠泊。此次三船延误事件共影响17504名旅客出行。由于事发突然，大批上船旅客提前到港，吴淞所民警全员上岗，设卡检查、定点疏导，向旅客做好解释工作，将旅客引导至临时安置点休息，确保旅客安全舒适，指挥大巴、货供车辆在指定位置等待。5月11日晚9时，皇家加勒比“海洋量子”号及歌诗达“赛琳娜”号邮轮顺利靠泊吴淞口国际邮轮港。5月12日，邮轮开始上下客作业，化解群体性事件发生。

（滕力威）

2017年11月29日，长航公安局上海分局吴淞派出所荣立集体二等功　长航公安吴淞派出所/提供

新兴产业·园区

■编辑　金　毅

工业

■**概况**　2017年，全区工业重点围绕推进深度融合、加快转型发展，坚持在大局中谋划、大局中定位、大局中发展，以科技创新为引领，以重大产业项目落地为抓手，聚焦9项区委、区政府目标管理任务，推进“战略性新兴产业重要承载区”和“智慧城市”建设，促进质量型增长、内涵式发展，完成全年各项目标任务。全年完成工业销售产值1382亿元，比上年增加87亿元，增长6.7%，增幅比上年上升16.3个百分点，其中规模以上工业企业实现销售产值1175亿元，增长8%。全区完成工业增加值286亿元，增长10%，占全区增加值总量25.5%，占比上升0.4个百分点。全区工业税收实现195亿元，增加68.1亿元，增长53.7%。全区税收收入增长25.7%，其中工业拉动约21个百分点。全区工业区级税收完成35亿元，增加11亿元，增长45.8%，占全区区级税收收入25.1%，提高6.2个百分点。完成产业固定资产投资55亿元，增加5亿元，增长10%。其中：工业固定资产投资30.6亿元，增长70%，增幅上升10个百分点，增幅位列全市各区第三位；生产性服务业固定资产投资24.4亿元。“2+4”（2：宝山工业园区、宝山城市工业园区；4：顾村工业园区、杨行工业园区、月浦工业园区、罗店工业园区）工业园区单位土地主营收入65亿元/平方公里。围绕重点调整行业，结合环保督查、河道整治等工作，关停落后产能项目61个，其中市产业结构调整项目54个，全区产业结构调整转型升级腾出盘活土地约135.33公顷（2030亩），超额完成市区两级全年工作目标，工业节能降耗综合能耗控制在38万吨标煤，产能能耗下降率5%。

■**开展区域联动投资**　围绕构建区域联动投资促进新格局，推动建立区镇两级投资促进服务中心及工作体系，实施“走出去”和“引进来”战略，全区实体招商项目259个（包括已引进、拟引进和在谈项目）。实施“走出去”战略，推动宝山区参加上海市政府与国务院国资委共同推进科创中心建设战略合作签约，与中国宝武及中节能集团签订战略合作协议。围绕“两城一区两合作”（两城：上海国际邮轮港、上海科创城；一区：北上海高能级航运服务业集聚区；两合作：金融领域方面合作、国企领域改革方面合作），推动上海市、宝山区与招商局集团签订战略合作协议，整合各方优势资源，深化合作，实现共赢发展。年内多次组织到北京、济南、成都、重庆、温州等地开展投资促进推介和对接活动，引进积成电子微能源服务总部、亿阳信通、软通动力众创空间、赛赫智能、巨什智能制造等一批优质项目。跟踪和推进宝山联想科技城、卫材药业中国研发总部、百安居总部、中机能源、易生金服研发和办公总部、上大无人艇、无车承运人、合兴包装财务结算中心等项目。实施“引进来”战略，按照重大项目牵头、重点项目参与、一般项目跟踪推进机制，推动华域·皮尔博格电子泵亚太研发总装基地项目，华域新能源汽车驱动电机项目和电驱系统项目（麦格纳），国家“两机专项”（航空发动机和燃气轮机重大专项）之一的重型燃气轮机重大专项试验基地项目等落户宝山。成立专项推进工作组，对车联网产业集聚区（博泰汽车）、人民控股上海总部等多个重大项目制订“一项目一方案”，予以重点推进。加快对接和引进上海国际邮轮城和上海科创城等项目。

■**推进中国产业互联网创新实践区建设**　制订出台《中国产业互联网创新实践区建设“十三五”行动指南》，研究编制《2017中国产业互联网创新实践区发展报告》和《宝山区产业互联网创新示范企业认定管理办法》。举办“2017（第四届）中国产业互联网高峰论坛”“2017（第七届）中国国际机器人高峰论坛系列活动”以及三期2017年制造业与互联网融合专题讲座等活动。聚焦宝山产业互联网细分领域，组织申报市工业互联网、软件和集成电路、生产性服务业、文化创意等专项扶持项目。

■**优化区域产业布局**　围绕宝山区2040总体规划要求，一手抓有序推进工业用地减量转型，一手抓确保制造业发展空间，研究形成《宝山区产业发展布局规划》。按照东、南、中、北四大功能分区，明确东部国际航运中心（北部）片区、南部科技商务片区、中部生产性服务业片区、北部先进制造业片区。在“一带三线五园”（一带：邮轮滨江带；三线：轨道交通1号线、轨道交通3号线、轨道交通7号线；五园：城市工业园区、宝山工业园区、上海机器人产业园区、月杨工业园区和罗店工业园区）全区产业转型升级空间布局基础上，叠加宝山2040产业空间布局规划要求，形成“1+2+5+X”，即围绕1个特色产业带（滨江发展带）、2个重点转型区（南大生态区、吴淞工业区）、5个产业园区（宝山工业园区、宝山城市工业园区、上海机器人产业园区、月杨工业园区、罗店工业园区）和X个产业集聚区，加快形成以点带线、以线带面，点、线、面联动发展产业格局。把大张江政策、商业、教育、卫生等城市功能配套设施空间布局作为支撑产业发展重要资源。

■**推进工业园区转型发展**　重点聚焦工业园区转型升级，推动工业园区产业能级提升，优化发展质量。至年末，区“2+4”工业园区单位土地营业收入68.1亿元/平方公里，园区单位土地产

出比上年增长10.6%。推进低效土地盘活，起草制定《宝山区产业结构调整转型升级三年行动计划（2017～2019）》，建立新一轮产业发展四大工程项目库，涉及调整转型升级项目500多家。推进工业园区低效用地盘活，全年盘活工业园区低效用地约73.33公顷（1100余亩），推动联东U谷通过拍卖取得宝山城市工业园新旭发地块产权（41亩）、宝山工业园太平洋机电地块（398亩）启动建设华域高端汽车零部件产业园区、杨行工业园区大龙特种钢管、荷婷源等地块新项目完成入驻。争取市级政策扶持，引导工业园区加快淘汰落后产能，全年完成市产业结构调整项目54个。推进“区区合作、品牌联动”，推动上海北郊未来产业园首期、城市工业园区“科技绿洲”和高境“科创小镇”新业坊二期等项目开工建设。推进园区企业节能降耗，推进工业节能工程改造，完成11个节能减排项目申报和资金落实工作，涉及节能量8000吨标煤，区级资金扶持245.64万元。推进宝山绿色制造体系构建，推进6大园区开展循环化改造，推动63家企业开展清洁生产审核工作。

■提升智慧城市建设水平　推动信息化与产业发展、城市更新深度融合，提升区域发展质量和水平，宝山区智慧城市整体发展水平位列全市郊区第一位。制定下发《2017年宝山区信息化建设项目实施计划》，共计安排信息化项目23项，财政投资1489万元。修订完善《宝山区信息化项目管理办法》，推进区级网上政务大厅、区行政服务中心统一受办理系统、区电子政务云、公共安全视频监控共享平台等一批智慧城市重大项目建设。深化政务数据资源共享开放，形成《宝山区政务信息资源共享平台可行性研究报告》，推进涵盖人口、法人、空间地理和产业经济等四大基础数据库升级改造，加快政务信息资源共享平台建设。编制《2017年宝山区政府电子政务重点工作方案》，为转变政府职能、提升政府现代治理能力提供保障。完成市政府实事项目“面向市民的一站式‘互联网+’公共服务平台”项目建设。加强党的十九大网络与信息安全保障，及时应对“勒索”病毒，开展2017年度区电子政务平台等重要信息系统应急演练工作。

■推进智慧城市重点项目建设　开展区域智慧城市发展水平评估，对标《上海市智慧城市发展水平评估指标体系》，对区智慧城市发展情况进行分析评估，着眼全局、查漏补缺，推进区智慧城市建设。加快推进智慧城市重点项目建设，推动“互联网+电子政务”建设和应用。加快建设公共安全视频监控共享平台、网上政务大厅（二期）、行政服务中心统一受办理系统、移动办公平台、无线校园等重点项目。深化政务数据资源共享和开放工作，完成区政务信息资源共享平台项目建设，启动区内10家重点部门开展信息共享试点。推进区电子政务云平台应用，推动全区新增及存量信息系统向区电子政务云迁移。加快推进社会信用体系建设，完成区社会信用平台二期建设，拓展公共信用信息应用领域。开展区工业控制系统信息安全保障工作试点，推进区工业控制系统信息安全管理。推进区电子政务平台等级保护工作，修订应急预案，开展应急演练，完成区公务网安全保密风险评估工作。

■强化社会信用体系建设　推进社会信用体系建设，研究形成《2017年宝山社会信用体系工作绩效考核评分细则》，纳入区委、区政府年度工作考核内容。制定发布涵盖357项法人信用信息目录、115项自然人信用信息目录、20个应用事项等内容的宝山区2017版公共信用信息“三清单”（数据清单、行为清单、应用清单）。加强行政许可、行政处罚“双公示”等信用信息归集使用和信用信息查询应用，推动与网上行政大厅实现信息共享。至年末，宝山区共向市报送公共信用信息8243条，关键信用信息完整程度比例与核心数据项完整程度比例均实现100%。

■提升区域实体经济发展能级　推动上海景峰制药有限公司申报2017年度国家级企业技术中心，上海广联环境岩土工程股份有限公司等7家企业申报认定为上海市企业技术中心，年内认定7家区级企业技术中心。至年末，全区成功创建国家级企业技术中心1家、市级34家、区级39家。推动区内31家企业新申报市级“专精特新”中小企业，区级“专精特新”中小企业培育库总数达255家。构建区重点园区、重点企业沟通交流和招商推介平台，组织区内49家重点企业（载体）联合参展2017年第十九届中国国际工业博览会，推动区内各类企业参加中博会、APEC技展会等各类国内外展会。

2017年，区经信委领导调研宝山区产业发展情况　区经信委/提供

表 1　　2017 年宝山区企业技术中心情况(1 +34 +39)

序号	企业名单	所属街镇(园区)	企业地址	级别	认定时间
1	中国二十冶集团有限公司	航运	盘古路 777 号	国家级	2016 年
1	上海中集冷藏箱有限公司	罗店镇	沪太路 6888 号	上海市	2005 年以前
2	上海汉虹精密机械有限公司	城市工业园区	山连路 188 号	上海市	2005 年
3	华德塑料制品有限公司	城市工业园区	振园路 269 号	上海市	2006 年
4	上海中国弹簧制造有限公司	顾村镇	蕴川路 291 号	上海市	2006 年
5	上海宝钢工业技术服务有限公司	航运	同济路 3521 号 518 室	上海市	2007 年
6	上海宝冶集团有限公司	罗店镇	四元路 168 号	上海市	2007 年
7	上海东方泵业(集团)有限公司	顾村镇	富联路 1588 号	上海市	2009 年
8	上海电气压缩机泵业有限公司	淞南镇	长江西路 815 号	上海市	2009 年
9	上海宝钢设备检修有限公司	航运	同济路 3521 号 518 室	上海市	2009 年
10	海隆石油工业集团有限公司	宝山工业园区	罗东路 1825 号	上海市	2011 年
11	上海申和热磁电子有限公司	城市工业园区	山连路 181 号	上海市	2011 年
12	上海光华印刷机械有限公司	大场镇	真大路 520 号	上海市	2011 年
13	上海发那科机器人有限公司	顾村镇	富联路 1500 号	上海市	2011 年
14	太平洋机电(集团)有限公司	宝山工业园区	金石路 881 号	上海市	2011 年
15	上海宝钢磁业有限公司	杨行镇	宝杨路 2029 号	上海市	2012 年
16	上海霍富汽车锁具有限公司	城市工业园区	园泰路 396 号	上海市	2012 年
17	上海宝冶工程技术有限公司	月浦	四元路 168 号	上海市	2012 年
18	宝钢工程技术集团有限公司	航运	克山路 550 弄	上海市	2013 年
19	中冶天工上海十三冶建设有限公司	航运	铁力路 2469 号	上海市	2013 年
20	上海宝田新型建材有限公司	月浦镇	蕴川路 5075 号	上海市	2013 年
21	上海相宜本草化妆品股份有限公司	城市工业园区	城银路 121 号	上海市	2013 年
22	上海宝临电气集团有限公司	宝山工业园区	金石路 1515 号	上海市	2014 年
23	上海复星长征医学科学有限公司	城市工业园区	城银路 830 号	上海市	2015 年
24	上海宝康电子控制工程有限公司	杨行镇	锦富路 298 号	上海市	2015 年
25	上海景峰制药有限公司	罗店镇	罗新路 50 号	上海市	2015 年
26	上海幸福摩托车有限公司	友谊路街道	同济路 998 号	上海市	2016 年
27	上海中远川崎重工钢结构有限公司	宝山工业园区	潘泾路 3768 号	上海市	2016 年
28	上海钢之杰钢结构建筑系统有限公司	宝山工业园区	罗宁路 1309 号(近金石路沪太路)	上海市	2017 年
29	上海宝钢包装股份有限公司	宝山工业园区	罗东路 1818 号	上海市	2017 年
30	五冶集团上海有限公司			上海市	2017 年
31	宝钢钢构有限公司	杨行镇	宝杨路 2001 号	上海市	2017 年
32	上海广联环境岩土工程股份有限公司	城市工业园区	园康路 255 号	上海市	2017 年
33	上海飞凯光电材料股份有限公司	罗店镇	潘泾路 2999 号	上海市	2017 年
34	上海富驰高科技股份有限公司	淞南镇	逸仙路 4318 号	上海市	2017 年
1	上海金亭汽车线束有限公司	城市工业园区	山连路 168 号	宝山区	2005 年
2	上海飞驰铜铝材有限公司	大场镇	南大路 21 号	宝山区	2008 年

（续表）

序号	企业名单	所属街镇（园区）	企业地址	级别	认定时间
3	上海华光酿酒药业有限公司	高境镇	江杨南路 880 号	宝山区	2008 年
4	上海飞和实业集团有限公司	城市工业园区	城银路 118 号	宝山区	2008 年
5	西德科东昌汽车座椅技术有限公司	城市工业园区	丰翔路 1658 号	宝山区	2009 年
6	东芝电梯（中国）有限公司	杨行镇	蕴川路 685 号	宝山区	2010 年
7	上海海隆赛能新材料有限公司	宝山工业园区	罗东路 1825 号	宝山区	2012 年
8	上海宝景信息技术发展有限公司	吴淞街道		宝山区	2012 年
9	上海施耐德日盛机械（集团）有限公司	罗泾镇	沪樊路 53 号	宝山区	2012 年
10	上海新旭发机械科技有限公司	城市工业园区	园丰路 85 号	宝山区	2013 年
11	上海汽车粉末冶金有限公司	宝山工业园区	灵石路 800 号	宝山区	2013 年
12	上海新通联包装股份有限公司	宝山工业园区	永和路 118 弄 15 号楼	宝山区	2013 年
13	上海稳健压缩机有限公司	宝山工业园区	金池路 298 号	宝山区	2013 年
14	美钻能源科技（上海）有限公司	月浦镇	锦乐路 500 号	宝山区	2013 年
15	上海精锐金属建筑系统有限公司	月浦镇	漕河泾田州路 159 号莲花大厦 14F	宝山区	2013 年
16	上海朝晖药业有限公司	罗店镇	抚远路 2151 号	宝山区	2013 年
17	上海雄博精密仪器股份有限公司	城市工业园区	业绩路 800 号	宝山区	2013 年
18	上海百特机电有限公司	城市工业园区	园新路 258 号	宝山区	2013 年
19	上海电力环保设备总厂有限公司	城市工业园区	真陈路 889 号	宝山区	2013 年
20	上海钢联电子商务股份有限公司	城市工业园区	园丰路 68 号	宝山区	2014 年
21	上海科技网络通信有限公司	淞南镇	长江西路 101 号 2 号楼	宝山区	2014 年
22	上海宝冶钢渣综合开发实业有限公司	月浦镇	练祁路 18 号	宝山区	2014 年
23	上海汉康豆类食品有限公司	罗店镇	祁北东路 39 号	宝山区	2014 年
24	上海盈智汽车零部件有限公司	月浦镇	春和路 669 号	宝山区	2015 年
25	中钢上海钢材加工有限公司	宝山工业园区	潘泾路 3889 号	宝山区	2014 年
26	上海盛宝冶金科技有限公司	月浦镇	石洞口路 1 号	宝山区	2015 年
27	上海马拉松·革新电气有限公司	城市工业园区	宝祁路 767 号	宝山区	2015 年
28	上海蓝箭电控设备成套有限公司	城市工业园区	园新路 219 号	宝山区	2015 年
29	光驰科技上海有限公司	城市工业园区	城银路 267 号	宝山区	2015 年
30	上海利物盛企业集团有限公司	城市工业园区	山连路 511 号	宝山区	2015 年
31	焱智精密机械（上海）有限公司	顾村镇	富联二路 438 号 1 号楼	宝山区	2015 年
32	上海屹丰汽车模具制造有限公司	宝山工业园区	罗宁路 1186 号	宝山区	2015 年
33	上海良工阀门厂有限公司	杨行镇	锦宏路 68 号	宝山区	2015 年
34	宝钢工业炉工程技术有限公司	航运	克山路 550 弄 7 号楼 602 室	宝山区	2015 年
35	上海鑫燕隆汽车装备制造有限公司	顾村镇	富联路 1369 号	宝山区	2016 年
36	上海科勒电子科技有限公司	城市工业园区	丰翔路 1955 号	宝山区	2016 年
37	上海长伟锦磁工程塑料有限公司	城市工业园区	园光路 228 号	宝山区	2016 年
38	上海邮政通用技术设备公司	月浦镇	翔殷路 265 号	宝山区	2016 年
39	上海利尔耐火材料有限公司	罗泾镇	沪太路 9088 号	宝山区	2016 年

■推动优势产业集群发展 按照加快落实供给侧结构性改革要求，推进结构调整和实体经济壮大，实现更高质量、更有效益、更可持续发展。立足宝山产业基础，聚焦“1+4+4”重点产业领域，推动优势产业集群发展，其中“1”是“邮轮经济”，“4+4”是“新材料、机器人及高端装备、新一代信息技术、生物医药与生命健康等四大新兴产业”+“互联网平台经济、软件信息与大数据服务业、建筑科技服务业、节能环保服务业等四大特色服务业”。做大做强有一定基础的主导产业（新材料、机器人及高端装备等），集聚和培育代表发展方向的先导产业（新一代信息技术、节能环保服务业等），加快形成以战略性新兴产业为引领，先进制造业和特色服务业双轮驱动的产业体系，打造宝山沿江高端产业带。开展专题研究，初步形成《宝山区进一步加快优势主导产业发展的实施意见》《宝山区超导产业发展规划》《关于宝山区加快机器人产业集聚发展的实施意见》《宝山区推进军民融合产业发展的实施方案》等一系列政策文件。

（王 洁）

生产性服务业

■概况 宝山区对接《中国制造2025》《深化制造业与互联网融合发展的指导意见》《国务院关于加快发展生产性服务业促进产业结构调整升级的指导意见》《上海市制造业转型升级“十三五”规划》等国家和上海市战略，主动融入上海建设具有全球影响力科技创新中心发展大局，围绕上海市发展生产性服务业各项要求，以建设“中国产业互联网创新实践区”为核心，聚焦软件信息与大数据服务业、节能环保服务业和建筑科技服务业三大重点行业，推动产业持续保持较快增长。全区生产性服务业三大重点行业重点企业实现营业收入833亿元，比上年增长30%以上。

■参展2017第十九届中国国际工业博览会 11月7日~11日，由上海邮轮配套产业园、上海北郊未来产业园、吴淞口产业园、高境临港·新业坊等重点载体参与进行第十九届中国国际工业博览会新材料展、机器人产业展、产业互联网展、空间信息暨北斗导航技术应用展、数控机床展等5个产业主题展，集中展示宝山区产业发展最新成果，搭建产业交流合作平台。

■举办“2017（第四届）中国产业互联网高峰论坛” 12月19日，2017（第四届）中国产业互联网高峰论坛在宝山德尔塔酒店举行。主办单位包括中国互联网协会、宝山区经委、中国产业互联网创新实践区办公室、中国产业互联网促进中心。宝山区领导汪泓、范少军、李萍、周志军、苏平、张晓静等出席开幕仪式。该论坛以“互联网制造·供应链”为主题，邀请来自政、产、学、研界人员、学者以及智能制造、互联网、供应链等各行业来宾约1000人，共同围绕“中国制造2025”“互联网+行动计划”“深化制造业与互联网融合”“双创、四众”等热点话题，进行探讨交流与经验分享。

■举办三期制造业与互联网融合发展专题讲座 7月5日、9月1日、12月19日，分别举办三期宝山区2017年制造业与互联网融合发展专题讲座。贯彻落实“中国制造2025”“制造业与互联网深度融合”“上海市工业互联网创新发展应用三年行动计划（2017~2019）”等发展战略，以建设“中国产业互联网创新实践区”为核心，邀请来自中科院上海高等研究院智慧城市研究中心、中国信息通信研究院华东分院等业内资深专家，围绕“互联网+”“+互联网”、人工智能、工业互联网发展等内容，通过国内外产业发展趋势深度解读及成功案例深入剖析，为区内500家重点企业进行专题培训，推动企业加速转型提升。

（刘 杨）

电子商务

■概况 2017年，宝山区电子商务业深化应用领域，聚集有特色、有影响力企业，呈现新技术、新业态、新模式快速发展态势，成为全区现代服务业发展重点和亮点。至年末，区电子商务企业共有278家，实现电子商务交易额2564.5亿元，比上年增加972.2亿元，增长61.1%。其中：B2B交易额2447.3亿元，增加951.5亿元，增长63.6%；B2C交易额117.2亿元，增加20.7亿元，增长21.5%。

■钢铁等大宗商品成为电子商务发展特色 钢铁等大宗商品成为全区电子商务发展特色，交易规模占比持续增加。上海钢铁交易中心有限公司、宝钢新日铁汽车板有限公司、上海钢银电子商务有限公司3家重点企业电子商务交易额达2207.5亿元，占全部电子交易额86.08%。

■发挥电子商务平台示范作用 年内围绕“上海现代服务业综合试点”“上海内贸流通体制改革综合试点”“互联网+平台”等创建工作，打造上海宝山钢铁现代服务业综合试点区，推进以大宗商品电子商务平台为代表的“互联网+平台服务”产业发展，线上集聚贸易主体，线下辐射网络实体，培育综合交易功能。全区重点电子商务平台项目39家，形成以上海钢铁交易中心、上海大宗商品信息中心、上海钢银电商平台、欧冶云商、欧冶物流、上海木材交易中心等一批集资讯、定价、交易、结算、融资及物流服务功能于一体的大宗商品交易电子商务平台，以及以云计算、大数据为主要技术手段的大宗商品数据研究中心。“爱回收”“食行生鲜”“好屋中国”“微盟”等一批具有行业引领作用的电子商务平台项目脱颖而出，平台经济功能逐步显现。2017年内，中天钢铁集团（上海）有限公司获第二批上海市第二批贸易型总部称号。

■区电子商务产业形成多样化协同发展态势 经过培育，区电子商务产业类别丰富，初步形成大宗商品、医疗健康、文化娱乐、旅游休闲、生活服务、专业服务、回收利用等行业多样化协同发展态势。有以上海钢铁交易中心、上海钢银为首的大宗商品服务平台，有贝联等一批高端医疗、特色专科医疗、康复保健服务和特色养老服务平台，以食行生鲜、猫诚电子、UCC等为代表的与居民生活相关的生活服务平台，以猎上网、优蓝网等为代表有发展潜力的专业服务平台，以唯一视觉、真旅网、游大大为首的旅游休闲企业，以微盟微信公众平台为代表的移动电商服务平台，以好屋中国为代表的专业中介服务平台，以爱回收为代表的二手电子产品回收再利用平台。

■培育网络购物消费平台 引进、培育以好屋中国、爱回收、真旅网、食行生鲜、上蔬永辉等为代表的一批实力雄厚、国内领先、特色鲜明、定位清晰、面向个人消费者的网络购物平台和第三方电子商务平台。“食行生鲜”获“2017~2018年度国家电子商务示范企业”称号。“爱回收”是中国最大电子产品互联网回收平台，“好屋中国”是中国最大O2O网上房地产众销平台，“真旅网”是中国最大航空票务代理商之一。

■推进区域电子商务企业集聚发展 关注上海钢联、上海钢银、上海钢铁交易中心、好屋中国、真旅网、食行生鲜、上海璞康实业有限公司等重点企业，鼓励重点企业、交易平台进行技术创新、模式创新，提升交易规模，提高经济效益。引进以移动互联网、跨境电商等创新模式为代表的新兴电子商务企业，加快推进区域电子商务企业集聚发展。

■扶持电子商务产业发展 发挥“1+9”政策优势，从产业扶持、科技创新、融资对接、人才保障等各方面，加大对电子商务产业扶持力度，引导产业能级提升，发挥区域整体电子商务产业链协同效应。年内，区服务业发展引导资金共支持32个企业（项目），涉及金额2357.54万元，其中区级1341.67万元，街镇配套1015.87万元。电子商务企业获支持2067.74万元，占总金额的87.71%。

（肖轶楠）

招商服务

■概况 2017年，全区共有各类市场主体181351户，注册资本10046.19亿元。其中：企业147081户，比上年增长21.3%，注册资本10027.70亿元；个体工商户34169户，注册资本16.63亿元；农民专业合作社101户，注册资本1.86亿元。年内，全区新增企业30155户，下降8.4%。其中：法人单位28702户，下降9.0%；新增企业注册资本2621.13亿元，增长3.9%。迁入企业1576户，增长18.1%。其中：法人单位1524户，增长16.9%；迁入企业注册资本182.18亿元，增长74.1%。

■区行政服务中心提升服务效能 至年末，区行政服务中心累计接待184147人次，日均接待810人次；累计受理总数186950件，日均受理748件，办结186765件，满意率99.65%。公布办件信息75003条，发布审改动态和服务信息102条，印发新版告知单3.7万册。至12月，进驻中心事项共计476项，其中审批事项430项，服务事项46项；开通网上预约475项，实现网上预约29099次；开通网上预审452项，实现网上预审1309次；开通“零上门”22个事项，实现“零上门”912次；开通“一次上门”131个事项，实现“一次上门”2079次，开展证照寄送服务1655次。收到锦旗34面，感谢信14封。中心通过推进“两集中、两到位”（一个行政机关审批事项向一个科室集中、行政审批科室向行政服务中心集中，确保进驻行政服务中心人员到位、审批事项授权到位）落实，创新“互联网+政务服务”，推出帮办服务制度，开展“三亮三比三评”（三亮：亮身份、亮承诺、亮清单；三比：比作风、比创新、比效率；三评：企业点评、窗口互评、社会点评）活动等举措，提升服务效能、优化营商环境。9月27日，由《人民日报》社、《中国城市报》和国家大数据专业委员会联合主办的“第二届全国政务服务博览会”授予中心“中国政务服务突出贡献奖”。10月21日，《解放日报》刊登文章《借力互联网+，宝山为政务服务“最后一公里”赋能》，介绍中心信息化建设成果。

■强化目标管理工作 中心在区政府确定2017年目标管理清单基础上，结合窗口目标任务，按照“工作目标具体化、工作任务项目化、工作推进节点化”要求，形成包含64项具体目标的《2017年中心目标管理工作细化分解表》。依托中心—窗口分级负责工作机制、跨部门协调工作机制、目标达成进度月报工作机制，每月对目标任务执行情况实施动态监控，确保目标执行到位。同时，按照《宝山区政府系统运行目标绩效考核及问责细则》要求，将目标落实情况纳入中心季度及年度考核。所有目标任务于12月31日前全部完成。

■推进“两集中、两到位”改革 中心配合区审改办、区编办、区府办督查室等部门，推进“两集中、两到位”改革。中心对进驻部门事项、人员及授权情况进行全面梳理，形成落实情况表。把“行政审批事项应进未进情况”“进驻事项授权到位情况”等作为考核进驻部门落实“两集中、两到位”重要内容并提高相应分值。按照区政府“两集中、两到位”专题推进会上“四个环节”（对标先进，汲取经验；创新形式，灵活授权；优化流程，质效并举；归并职能，完善体系）要求，督促部门调整工作机制、整合事项及人员、完善审批体系，把行政许可科做实。配合区府办督查室走访调研区城乡建设和交通委员会、区商务委、区住房保障房屋管理局、区文化广电新闻出版局、区民政局、区公安分局7个部门，了解各部门落实“两集中、两到位”具体措施和时间节点。进驻中心19个常驻部门中，除区公安分局、区税务分局为市条线管理部门外，按要求成立行政许可科的有9个，到位率53%；19个常驻部门应进必进审批事项共计318项，进驻280项，到位率88%；进驻事项授权到位的有177项，到位率55%。3月，区税务分局新办企业组进驻中心，健全新办企业审批服务链。

2017年8月22日，区行政服务中心举行“建行杯”团建活动　　区行政服务中心/提供

2017 年 11 月 23 日，区行政服务中心举行业务知识竞赛　　区行政服务中心/提供

■创新审批机制　推进企业准入“单一窗口”，协调区市场监督局、商务委、公安分局、CA 数字证书各相关窗口，针对企业设立登记、外资企业设立（前置）备案、印铸刻章准许证、法人一证通 4 类事项，建立“一表申请、一窗收件、分类流转、一窗发照（证）”“单一窗口”工作机制。自 2 月实施之后，企业申请材料从原来 17 份，减少至 9 份，审批时间从原来 15 个工作日，减少至 5 个工作日。8 月建立全市首个“证照同办”窗口，协调区人力资源与社会保障局窗口和区市场监督管理局窗口借助中心系统平台，针对劳务派遣许可中涉及跨部门审批 3 个事项，通过优化流程、深化协作，做到跨部门“业务协同”，实现“证照同办”，将审批流程由 7 个缩减为 5 个，申请材料由 10 份减少至 3 份，审批时间由 15 个工作日缩短为 5 个工作日。推广容缺受理服务机制，企业必要申请材料齐全且符合法定形式，但所缺材料在容缺清单范围内时，实行缺件审查并受理，企业在领证时补齐所缺材料。中心对 19 个常驻部门审批事项进行梳理，形成 43 份容缺材料清单，涵盖 6 个部门、21 项审批事项。

■加大服务企业力度　中心借助“一门式”服务机制（集中咨询、一次告知、联审会办、限时办结），协调相关审批窗口整合资源、联动攻坚、加快审批，推进重大项目建设。中心及各窗口全年共召开项目协调会 101 次、咨询会 2 次，协调解决朝晖药业、宝钢经济贸易、宝宁环保、宝建集团、发那科三期（新格地块）等 105 个项目在审批过程中遇到的问题。在“一门式”服务机制基础上，中心出台《宝山区行政服务中心帮办服务实施办法》，推出“帮办服务”。通过加强咨询指导，开辟绿色通道，召开咨询会、协调会等形式，服务区重大产业项目，做到“一次申请、专人服务、全程跟踪、办结为止”。自 8 月 21 日实施以来，帮助联东 U 谷、雅玛多、百安居 3 家大型企业完成帮办服务，办理时间比承诺时限大幅缩短。按照《宝山区优化企业管理办法》，做好外迁企业管理服务工作。通过定期召开街镇园区联络员会议、建立优安商微信群等方式，第一时间获取外迁企业信息、第一时间通知所属街镇（园区）做好挽留工作。自 2 月实施以来，累计挽留申请外迁优质企业 79 家。打造区、镇（园区）两级服务网，建立与镇（园区）沟通联系机制，定期召开镇（园区）座谈会，把脉基层需求，提供精准服务。建立人员交流机制，安排基层干部到中心挂职，取长补短、相互学习，对各镇（园区）及重点企业报建员开展建设项目审批专题培训。通过明晰建设项目申报流程、申报要点及材料清单等，提高报建员业务素质和服务能力，推动建设项目审批提速。

区行政服务中心办事大厅　　区行政服务中心/提供

■创新“互联网 + 政务服务”建设　运用“互联网 +”思维，在原有“两厅两台”（实体服务大厅、网上办事大厅、微信平台、内部系统平台相结合、相统一政务服务模式）基础上，优化线上线下一体化政务服务功能。在推进一网通办方面，完成与区网上政务大厅、区事中事后监管平台、法人库、诚信平台对接，通过资源整合和平台集约，建立数据互通共享平台，为在线办理打下基础。按照“先易后难、逐级推进”原则，督促窗口对全部审批事项做深度梳理，对 131 项“三级办理”事项和 22 项“四级办理”进行流程再造，于 10 月底进入试运行。协调邮政

专窗于6月进驻中心，开通证照快递寄送服务。与市邮政局及时对接，推出全市范围内上门揽件服务和物流信息在邮政、中心、企业间三方同步交互，让“快递送”代替“企业跑”，至年底共寄送证照1825件。在网上预约方面，对99.8%审批和服务事项开通网上预约，对业务办理量较大事项，在线上推广分时预约同时，在线下开设预约专窗以承接线上预约服务，有效引导企业错峰办理，把现场等待时间压缩三分之二以上。通过大数据分析、实名取号及身份证核实制、诚信预约制度等措施，将预约履约率由不到70%提高到90%以上。在线咨询服务方面，建立咨询服务轮值制，通过门户网站、微信公众号、QQ等平台，安排专人专业解答企业“疑难杂症”。借助大数据思维，对QQ咨询记录、问题咨询频率、栏目点击率等进行分析，结合最新政策法规，及时汇总、更新“热点”问题对外发布。中心全年网上答复各类咨询1078次，咨询答复率和满意率达99.59%。在运维保障方面，建立网络应急保障系统和运维监控系统，完成重要信息数据远程异地容灾备份。实现148个工位视频、音频监控全覆盖，添置政务数据可视化大屏、样表查询机、政务服务一体机、自助查询导引机、窗口平板等智能化自助服务设备，为办事人员提供办事指南查询、办件查询、办事预约、排队取号情况查询、自助申报、自助填表等多种服务。

■开展“三亮、三比、三评”活动 组织开展以“再创新业绩，喜迎十九大”为主题的“三亮三比三评”活动，打造“形象好、素质高、服务优”服务团队。通过亮党员身份、亮服务承诺、亮审批清单（“三亮”），增强服务意识；通过比工作作风、比服务创新、比审批效率（“三比”），提升服务能力；通过企业点评、窗口互评、社会点评（“三评”），检验服务质量。5月~11月活动期间，通过举办知识竞赛、服务满意度问卷调查、朗诵比赛等活动，增强工作人员服务意识和服务能力，达到寓教于乐、以赛促学、学以致用目的。（陆 薇 王 阳）

宝山工业园区

■概况 2017年，宝山工业园区坚持补短板和促发展并重，推进区域创新转型，提升产业发展质量效益，打造以产为主、产城融合的科技产业园区。园区全年完成地方财政收入3亿元，比上年增加0.8亿元，增长37.2%；完成增加值29.5亿，增加1.7亿元，增长6.2%；完成固定资产投资18.7亿，增长1倍；完成工业销售产值90.4亿元，比上年增加2.7亿元。

■加强招商引资工作 年内完成英佛曼纳米材料、贝棱斯、体汇+等引进落地项目11个，总投资27亿元。园区全年新增注册户数605家，注册资金42.6亿元，完成外资2448万美元，增长5.6倍。对接区级规划，与中船集团及芬坎蒂尼集团共同打造上海中船国际邮轮产业园，重点发展邮轮动力、邮轮电子、邮轮舱室等邮轮配套产业。规模为300亿元邮轮产业基金正式落户宝山工业园区。中船集艾邮轮注册至园区，中船集团与瓦锡兰集团合资项目正式落户园区。园区配合区经委开展利用园区内太平洋地块存量厂房载体计划，引入华域电动项目和华域麦格纳电驱项目。配合南大指挥部开展百联、中储、光明三项目选址落地，启动地块收储工作。

■推进北郊未来产业园建设 推进北郊未来产业园核心区I期项目建设，取得施工许可证（地下部分）并正式开工建设，完成桩基工程、临电通电。完成项目地下部分施工图制作和审图工作，以及项目增补地下建筑面积后土地证重新登记工作。与贝棱斯、体汇+、仲速网络、鲁班软件、创客星球、易生金服、圣象集团、和睦家国际医院等24家新公司完成意向洽谈，并完成健隆生物、利因生物、焦本信息、知汇树等16家公司进驻园区工商注册。

■加强产业结构调整 年内由区土地储备中心对园区太平洋机电、科洛尼金属地块进行收储，完成2幅地块选址、勘测报告、立项批复。通过产业结构调整，腾出土地100公顷。至年末，园区有重点在建项目10个，预期产值超过100亿元。

■完善公建配套建设 推进23个市政配套、经营性用地、公建项目建设，启动7条道路建设，社区便民服务中心开展竣工验收。拟建九年一贯制学校项目，完成卫生、交警、绿化等12个部门征询工作并取得扩初批复。开展拆违工作，认定违法建筑118处，合计无证建筑面积19.5万平方米，拆除11.2万平方米，超额完成全年3万平方米拆违任务。按照环保整治要求，完成93家违法违规建设项目整治工作，开展企业雨污混接调查改造，推进雨污水管网改造完善工程。

■加强安全生产管理 从体制机制建设、健全安全责任体系、夯实基础保障、严格监管等方面，加强安全生产管理。

2017年12月18日，“我爱上海，文明出行”——巴士队长与文明同行宝山工业园区发车启动仪式举行 摄影/沈云

启用“智慧安监”系统，用信息化手段强化安全生产监管。制定安全生产标准化创建实施方案，指导园区企业启动安全生产标准化创建工作。推进较大危险因素辨识管控工作，提高园区工贸行业企业风险防范能力。完善微型消防站建设，规范日常管理，强化人员配备，明确工作职责，定期开展消防演习，消除一批消防安全重大隐患。（高晗杰）

宝山城市工业园区

■概况 2017 年，宝山城市工业园区（以下简称“园区”）全年完成工业销售产值 185.6 亿元，比上年增加 36 亿元，增长 24%；完成地方财政收入 5.26 亿元，增加 1.15 亿元，增长 27.9%；完成增加值 81.9 亿元，增加 21.9 亿元，增长 36.5%，完成年度经济指标。园区在上海市 106 家开发区综合评价中，位居高新技术企业二十强排名第 15 位、投资环境指数居第 17 位；在小型园区（66 家）综合发展指数中排名第 7 位。

■聚焦重点产业 通过推进“两超一坊”（超碳石墨烯、超导电缆、新业坊城工科技绿洲项目）项目，加快产业能级提升。上海石墨烯产业技术功能型平台引入 15 个石墨烯相关项目，为后续发展添加动力。推进超导电缆和国缆检测项目建设，实现超导电缆产业化项目投产和完成百米级电缆基础实验。推动与上海临港新业坊合作，推进科技绿洲项目建设。在 2017 第十九届工博会上，以“新材料”为产业亮点参展，得到海内外媒体及参观者关注。

■加速产业转型升级 通过项目调整、关停等手段，调整 13 家低效企业，腾出土地面积约 13.33 公顷（200 余亩）。加大招商引资力度，引进安博贝瑞生物医药公司、上海安理创科技有限公司等一批优质项目，累计出租厂房面积超过 4 万平方米。园区下属丰翔、宝经 2 家招商公司，1 月～12 月新增招商户数 1211 户，累计区级财政收入 1.93 亿元，超额完成全年目标。创造良好营商环境，为高新企业做好科技创新服务工作，全年受理企业 89 件专项申请，为企业申请专项资金扶持 2484 万元，实现企业与园区共赢发展。

■开展“五违四必”整治及中小河道治理 年内共消除地块内消防、生产安全隐患 15 处，取缔 6 家违法经营户，清退违法居住 363 人，拆违面积达 111765 平方米，超额完成年度“4＋X”拆违目标，并通过不间断巡查，落实四支队伍每日巡查申报制度，确保新建违章零增长。严格落实“河长制”，建立河道身份证，做到“一河一策”，对 12 条中小河道进行全面清淤轮疏，并做好长效管理工作，确保水质达标。结合园区环保工作，关停全部违法排污企业，完成全年 18 个点污染源截污纳管工作目标，通过政府购买第三方环保机构技术服务，实现 24 小时环保监管，确保园区“天更蓝、水更清、岸更绿、地更净”。

■强化园区社会综合管理 开展住宅小区综合治理和人口调控工作，协调开发商、物业公司、居委会及居民代表，调研解决居民小区存在的突出问题，指导居民依法自治，有序推进居委会、业委会选举工作。及时维护公共设施，加强治安管理，丰翔新城“雪亮工程”门禁系统建设完毕并投入使用。通过安装机非隔离设施、24 小时特保巡逻等方法，根治“三乱”（乱停车、乱倒垃圾、乱摆流动摊点）现象。推进园区人口调控，通过“三无”（无船名船号、无船舶证书、无船籍港）船舶整治、企业非改居整治等一系列专项行动，优化园区人口结构，确保完成人口调控指标。

■加强安全生产监管 强化安全生产隐患排查工作，开展安全生产大检查，营造宣传氛围，完成国务院关于生产、食品、消防各项督查任务。全年安全检查累计出动 1135 人次，检查单位 2126 家次，共发现隐患 5066 条，整改 4818 条，整改率 95.10%，未发生生产安全、食品安全事故；发生火灾 6 起，死亡 0 人，总体形势平稳可控。

■园区排水改造工程启动仪式和九年一贯制学校奠基仪式举行 5 月 18 日，园区举行排水改造工程启动仪式和九年一贯制学校奠基仪式。园区排水改造工程总投资额 4.464 亿元，2015 年立项，2016 年可研报告得到批复。工程包括南块（宝祁路）雨水泵站；新建北块（丰翔路）雨水泵站；新建或加排管径为 1000 毫米～4000 毫米管道；对锦秋路雨水泵站及真陈路污水泵站机电设施及供电系统进行改造。园区九年一贯制学校项目总用地 44688.1 平方米，总建筑面积合计 18000 平方米。学校主要包含 4 栋教学楼、1 栋实验楼、1 座阶梯教室、1 座风雨操场及 1 栋综合楼。班级规模共计 45 个班级，其中小学为 25 班，中学为 20 班。

■动迁安置房“城丰星苑”小区动工建设 11 月 15 日，动迁安置房“城丰星苑”小区正式奠基动工。“城丰星苑”小区规划占地 45615 平方米，建筑面积 16.76 万平方米。一期工程于 2020 年底竣工并交付使用，小区 8 栋高层住宅楼可为村民们提供各型房屋共计 970 套，小区绿化率 35%、集中绿化率 15%，建有 2500 平方米公共开放空间、地下车库等。小区还配置约 1530 平方米配套服务设施，包括老年活动室、养育托管点、文化活动室、健身点、生活服务点、社区食堂、治安联防站、卫生服务站等，设有近 500 平方米物业、居委配套用房。（陈旭元）

宝山航运经济发展区

■概况 2017 年，宝山航运经济发展区以整合招商资源、招大引强、安商稳商为抓手，以凝聚思想共识、集聚智慧能量、汇聚发展合力为保障，增强管理能效和发展活力。全年完成区级地方财政收入 11.80 亿元，比上年增加 0.79 亿元，增长 13.03%，完成年度目标 100.9%；完成增加值 208.62 亿元，增加 29.1 亿元，增长 16.2%，完成年度目标任务 109.1%；完成固定资产投资总额 29.72 亿元，增加 16.72 亿元，增长 1.3 倍，完成年度目标任务 148.7%；完成社会消费品零售总额 134.07 亿元，下降 0.1%，完成年度目标任务 92.5%，绝对值与增量均位列全区第一名。注册企业赛赫智能公司在 2017 年第六届中国创新创业大赛中获先进制造业成长组第三名。宝钢国旅公司通过上海市名牌产品认定。上海二十冶建设有限公司李俊峰获“上海市青年拔尖人才”称号（全区共 3 名）。上海宝恒物流经济发展有限公司等两家招商公司获“上海市和谐企业”。上海宝山都市淞兴经济发展有限公司王萃华获“上海市优秀志愿者”。

■整合招商队伍 按照“思想工作先行、制度管人管事保障、争取街道支持协同”方针，平稳实现近 200 名招商干部员工划转工作。注册成立上海宝山都市经济发展有限公司，配强配齐领导班子，明确

界定其作为区属一级招商公司功能定位。探索实行下属二级公司“指导员+法人代表”管理机制，研究制定都市以及二级公司内部管理制度、绩效管理考核制度，强化“机制+制度+队伍”管理举措，实现“队伍思想平稳、管理衔接平稳”整合工作目标，为实现“安商稳商平稳、经济指标增长平稳”工作预期奠定基础。制订《关于深度整合街道招商资源，组建上海宝山都市经济发展公司所属二级公司工作方案》，为提升街道区块招商公司发展能级提供体制机制保障。

■推进重点招商项目落地 成立重点招商项目攻坚小组，集中优势力量做好项目落地工作，推进中冶上投、海底捞衍生、好屋中国、银嘉金融、七欣天餐饮等多个重点项目引进落户。全面对接服务企业，实行“保姆式”服务，帮助协调企业解决包括“三证”（工商营业执照、税务登记证、组织机构代码证）办理、税收政策、物业、房屋置换、子女就学等方面实际问题。

■优化企业发展环境 对航运重点企业开展集中表彰慰问与夏送凉等活动。在走访过程中了解企业发展突出问题，协调各方力量，予以解决。重点关注了解企业在重大投入、转制改制、整合重组中的相关信息，从中寻找商机。6月27日，航运发展区在第一时间组织重点企业及招商骨干250余人开展宝山新一轮“1+9”政策学习。提供健康类服务，与区工商联、区体育局联合举办宝山区企业家健康讲座，让企业家掌握了解日常保健知识，送上健康关怀。配合做好企业高级人才服务，会同区相关职能部门，协调办理人才居住证、子女就学等问题，做好钢铁交易中心高管子女就读、中天钢铁高管居转户等问题。提供个性服务，解决环评问题。通过与城市工业园协调，解决宝汇包装厂房问题，并办出环评证，避免企业迁移、税源流失。强化企业安全生产意识，组织开展排查检查，重点开展宣传教育培训，强化企业安全生产主体责任意识，营造企业和谐发展氛围。

■坚持服务带动企业发展 加强与“百强”企业联系联通，做到联系服务“零距离”“一企一策”跟进落实。通过建立健全领导班子挂钩联系企业制度等举措，动态跟踪企业需求，为企业困难提供服务支持。用好区“1+9”产业发展政策，健全重大项目绿色通道等机制，在培育大项目上实现新突破。明确服务目标，帮助企业找准自身发展定位，坚持引税、引强、引优不放松。注重倾听企业发展需求以及经营中面临困难，与有增容扩产意向企业面对面交流，对照区现行产业、科技、人才、规划等政策，与企业研究“一对一”服务方案，优化服务程序，帮助企业在创新创业路上做大做强。

■开展优秀人才节前慰问走访活动 1月13日，根据《宝山区领军人才、拔尖人才和青年尖子服务管理办法》工作要求，发展区领导分别到中国二十冶集团有限公司、上海二十冶建设有限公司，对7名获得区第八批拔尖人才荣誉优秀人才进行节前慰问走访，并与二十冶集团公司党委书记王英俊、7名优秀人才及相关部门工作人员进行座谈交流。

■举办第三届“环邮轮港”健康跑活动 3月28日，由航运区团工委与邮轮港公司团总支联合举办宝山航运经济发展区第三届“环邮轮港”健康跑活动在吴淞口国际邮轮港码头举行。该次健康跑活动得到航运区下属重点企业、区相关委办局、欧冶云商等单位支持和参与，刚整制划转航运区的3个街道9家招商公司组队参加，共计100余名团员青年参加全程健康跑活动。区发改委邓志辉和区财政局魏霞分获男女组别一等奖，二十冶集团、中冶赛迪、宝建集团、宝山烟草等单位选手分获二、三等奖。

■举办专业技能、专业素养提升培训 4月26日，航运经济发展区召开专业技能、专业素养提升主体班次开班动员会。5月23日~24日，举办“专业技能、专业素养提升主体班次”系列活动之企业经营管理者培训班，航运一、二级公司领导班子及航运党政办、党群部相关负责人参加培训。6月27日，组织重点企业、招商业务骨干250余人参加区新一轮“1+9”政策培训。（徐 悦）

上海宝山经济发展有限公司

■概况 2017年，公司完成销售收入470.5亿元，完成年计划156%；完成税金总额9.05亿元，完成年计划113.7%；完成区税总额2.83亿元，完成年计划101%。年内新增注册企业1628户，完成年计划108%。园区重大项目中邮物流、盛程投资、慧旌电子商务正式启动建设。在东鼎国际大厦先后建立招商孵化平台、善合宝山国际商业创新园等创新平台，探索招商引资新模式。加快产业结构调整，淘汰关闭劣势企业38家，引进生产型企业15家，提升落地企业产业能级。

■强化安全管理机制 年初与134家园区落户企业签订年度安全生产责任书，明确安全责任，强化企业安全意识，督促企业履行生产主体责任和义务。定期开展安全检查与整治，及时发现安全隐患，责令企业进行整改，改善园区安全形势。园区年内未发生重大安全责任事故、火灾事故及群体性上访事件。

■开展“五违四必”整治 配合罗泾镇开展“五违四必”（“五违”：违法用地、违法建筑、违法经营、违法排污、违法居住；“四必”：安全隐患必须消除、违法无证建筑必须拆除、脏乱现象必须整治、违法经营必须取缔）整治和中小河道整治，严格按照责任清单中目标任务，明确时间节点，强化进度要求，对辖区河段沿线企业持续开展专项拆违整治工作。对河道两边企业搭建侵占河道线违章建筑进行拆除，共拆除违法建筑4.8万余平方米，涉及园区企业近62家。

■善合宝山国际商业创新园成立 善合集团以打造中国最大国际人才创业乐园、中国首家外资及外国创业者为目标的国际商业创新园。集团运用一园三体模式在一个创新园内同时融合初创项目孵化器、优质项目加速器及联合办公创客空间。项目自启动以来，有50多家企业通过该渠道注册园区。（张 瑛）

商贸·旅游

■编辑　吴嫣妮

商业

■概况　2017年，宝山区实现商品销售额4390.7亿元，比上年增加747.07亿元，增长20.5%，全年增速名列全市各区第一位。其中，限额以上企业实现商品销售额2964.97亿元，增长34.2%，占全区商品销售额的67.5%。实现社会消费品零售总额666.67亿元，增加24.17亿元，增长3.8%。从总量规模来看，宝山区社会消费品零售总额居全市各区第六位（浦东新区除外）。按行业分，批发零售业实现616.68亿元，比上年增长3.1%；住宿和餐饮业实现49.99亿元，增长11.9%。全区社会消费品零

表1　2017年上海市各区实现社会消费品零售额情况

单位：亿元

	嘉定区	黄浦区	闵行区	宝山区	徐汇区	青浦区	松江区	奉贤区	杨浦区	金山区	静安区	长宁区	崇明区	普陀区	虹口区
零售额	1044.13	814.09	942.14	666.67	666.74	564.0	587.47	535.13	474.65	456.15	720.37	316.88	116.88	606.04	309.26
增幅	5.5	1.9	5.6	3.8	5.0	4.7	9.1	9.1	8.0	10.2	15.6	7.3	9.0	3.6	4.2

注：此表不包含浦东新区

表2　2017年宝山区各街镇实现社会消费品零售额情况

单位：亿元

名称	社会消费品零售总额	增幅（±%）	名称	社会消费品零售总额	增幅（±%）
友谊街道	83.35	-2.4	月浦镇	26.82	8.1
吴淞街道	32.74	-0.1	罗泾镇	3.83	8.6
张庙街道	17.99	11.7	顾村镇	40.49	12.0
罗店镇	31.02	11.9	高境镇	71.34	1.4
大场镇	130.00	1.2	庙行镇	67.48	-1.3
杨行镇	65.26	11.0	淞南镇	78.51	8.1

表3　2017年宝山区已建大型商业综合体项目

序号	商业名称	地址	序号	商业名称	地址
1	宝乐汇	牡丹江路1569号	4	万达广场	一二八纪念路988号
2	龙湖宝山天街	丹霞山路、沪联路交汇口	5	绿地顾村公园商务广场	陆翔路111弄
3	大华虎城	大华路518号			

表4　2017年宝山区开工、竣工主要商业项目

序号	项目名称	街镇	建筑面积（万平方米）	备注
1	上海长滩（商业部分）	友谊路街道	35	2019年开业
2	临江商业商务中心	友谊路街道	24.38	2017年开工
3	顾村龙湖	顾村镇	39.6	2017年12月16日开业
4	上海芳草地	淞南镇	50.19	2017年开工
5	保利悦活荟	淞南镇	3.9	2017年12月开业
6	经纬汇商业商务广场	大场镇	26	2017年底开业
7	百安居沪太店——全国首家家居智慧门店	大场镇	0.7	2017年11月4日开业
8	上海东虹国际商城	罗泾镇	9.2	2017年第三季度开工

售总额增幅有4个街镇超过10%，其中顾村镇增幅12%，居第一位。年内，宝山区获2017年度上海市打击侵权假冒工作先进区称号。

■互联网零售高速增长 全区批发零售企业通过互联网渠道累计实现网上零售额39.28亿元，比上年增长1.1倍，实物商品网上零售额在全区零售额占比不足6%。

■汽车销售保持平稳 全区限额以上汽车行业实现零售额145.93亿元，比上年下降0.1%，占全区社零额21.9%。

■节庆营销促进消费增长 组织区内商业企业开展节庆主题营销活动，如大华虎城借助上海购物节平台，筹划“AR上线仪式”“仲夏夜露天电影”“开学季主题集市”等大华虎城智慧商圈平台商业AR（增强现实）功能上线系列活动，宝山万达广场组织“空间艺术照”“年代故事展”“跨界艺术展”等多场次营销活动贯穿上海购物节全过程。营造欢乐消费、繁荣和谐的节日氛围，促进消费增长。区内重点商业企业在“元旦”“春节”“五一”“十一”四个法定节假日期间，销售额分别增长9.1%、20.0%、11.0%、7.2%。

■推进零售新业态发展 研究以互联网为依托，通过运用大数据、人工智能等技术手段，将线上服务、线下体验以及现代物流进行深度融合的零售市场新模式。引进“智慧零售”等商业发展新模式、新方向，培育和推进百安居智慧店、微盟温带未来商店、超级便利、食行生鲜等新零售发展。

表5　　2017年宝山区改扩建标准化菜市场名单

序号	菜场名称	所在街镇	地址
1	罗店大居光明中心菜场	罗店镇	年喜路737号
2	泰和菜市场	顾村镇	泰和西路3463弄178号
3	共富菜市场	顾村镇	共富路305号
4	罗泾菜市场	罗泾镇	陈镇路158号
5	易农超菜场场北路店	庙行镇	场北路704号

■完成区政府实事项目 年内完成罗店大居光明中心菜场等5家标准化菜市场建设改扩建项目和50个社区智能微菜场建设，覆盖区内大型居住区及部分地区新建住宅小区，从质量保障、安全可控、诚信服务、规模经营等方面全方位提升菜市场能级。

■推进商务诚信体系建设 确保军粮供应质量，提高副补发放效率，做好帮困粮油供应，加强粮食价格监测和市场监管。推动网上酒类审批服务，实现酒类零售许可证（延续）审批服务事项全流程网上办理。依托酒业诚信通APP，建设酒类网格化监管模式。以第三方征信为导向，酒类诚信经营放心企业（店）达170家。加强行业监管，共对419家超市、卖场、批发企业、便利店及散装酒摊点等进行常规检查。

■推进平台经济快速发展 至年末，全区有重点平台项目39家，其中中天钢铁集团（上海）有限公司被市商务委认定为上海市第二批贸易型总部。上海钢银电商平台的大宗商品电子商务诚信体系被市商务委评为上海市公众诚信服务平台的子系统平台。3月，上海钢联电子商务股份有限公司和上海产业转型发展研究院联合编制发布“中国制造业供给指数”，该指数涵盖11个终端领域制造行业，400多家各行业大、中型制造企业的行业样板。

表6　　2017年宝山区部分重点互联网平台名单

序号	平台名称	地　址
1	钢银电商	园丰路68号
2	我的钢铁	园丰路68号
3	欧冶云商	漠河路600弄东鼎大厦
4	欧冶电商（上海钢铁交易中心）	漠河路600弄东鼎大厦
5	欧冶物流	漠河路600弄东鼎大厦
6	好屋中国	呼兰路911弄11号博济智汇园6幢
7	点钢网	逸仙路2816号华滋奔腾大厦B幢23层
8	运钢网	长江南路668号A3222室
9	猎上网	逸仙路2816号华滋奔腾大厦B幢16楼
10	上海智能翻译中心	逸仙路2816号华滋奔腾大厦B幢20楼
11	唯一视觉	长江路258号中成智谷C3栋
12	微盟	长江路258号微盟大厦
13	萌店	长江路258号微盟大厦
14	食物链	逸仙路2816号华滋奔腾大厦A幢
15	发网	纪蕴路588号3号楼南楼3217－3227室
16	安畅云	呼兰西路1号智力产业园4号楼2F，B区
17	爱回收	纪蕴路588号智力产业园1号楼7楼
18	真旅网	南蕴藻路393号4号楼一层
19	汇宜金融	呼兰西路60弄9号101－1室

（续表）

序号	平台名称	地　址
20	箱拉拉	沪太路 9088 号 3 号楼 A－537
21	游大大	泰和路 2038 号二幢 146 室
22	优蓝网	一二八纪念路 968 号 1205 室 A 区 1018 室
23	贝联	一二八纪念路 968 号 19 层
24	票易通	沪太路 2999 弄 15 号 3 层
25	食行生鲜	蕴川路 516 号 3 幢 1－27
26	宝之云	川纪路 500 号 307 室

（倪卫榕）

服务业

■概况　2017 年，宝山区服务业完成增加值 787.3 亿元，比上年增加 62.19 亿元，增长 5.8%，占区经济总量的 68.6%。全区服务业完成固定资产投资 353.9 亿元，占全区固定资产投资总额的 93.37%；实现税收 237.26 亿元，增长 11.8%，其中区级税收 92.53 亿元，增长 5.0%。

■服务业载体产出效益明显提升　至年末，纳入统计监测范围的 66 个重点商务载体，实现单位面积税收 1153 元/平方米，比上年增长 66.38%；落地型企业平均注册率 61.38%，增长 26.95%；实现总税收收入 29.32 亿元，增长 68.23%；整体入驻率达 81%，增长 2.53%。税收收入 1 亿元以上载体 9 个，增长 2 倍。制定区商务载体监测指标体系，建立月度数据上报机制，动态掌握载体运营情况。制定并出台《关于进一步提升服务业载体功能品质的操作细则》。

（倪卫榕）

吸收外资

■概况　2017 年，宝山区批准外商投资项目 358 个（其中新批 310 个，增资 48 个），比上年增长 98.9%。全年吸收合同外资 12.88 亿美元（其中新批 10.99 亿美元，增资 1.89 亿美元），增长 199.8%；实到外资 2.15 亿美元，下降 8.0%。外资企业全年税收总额 63.65 亿元，增长 77.1%。

■服务业占外资项目主导地位　全年共批准第三产业外资项目 334 个，比上年增长 107.5%，占总项目数的 93.3%；合同外资 12.58 亿美元，增长 268.1%，占总合同外资的 97.65%。项目主要涉及货币金融服务、商务服务业、交通运输、仓储和邮政业、批发业等。

表 7　**2017 年宝山区吸收外资情况**　单位：亿美元

吸引外资	合同外资	同比%	实到外资	同比%
总　额	12.88	199.8	2.15	－8.0
按投资方式分				
中外合资	0.49	－40.4	0.5	523.4
中外合作	0.83		0	0
独　资	11.56	232.1	1.65	－29.2

表 8　**2017 年宝山区吸收外资产业分布情况**　单位：亿美元

产业名称	项目数		合同外资			
	新批	增资	新批	增资	小计	同比（%）
第一产业	0	0	0	0	0	0
第二产业	14	10	0.09	0.22	0.3	－66.0%
第三产业	296	38	10.9	1.68	12.58	268.1%

表 9　**2017 年宝山区吸收外资（包括港澳台资）来源地情况**　单位：亿美元

国家（地区）	项目数		占比%	合同外资	占比%
	新批	增资			
中国香港和澳门	81	20	28.2	3.78	29.3
中国台湾	42	1	12	0.14	1.1
日韩	41	6	13.1	0.57	4.4
东盟	24	2	7.3	7.66	59.4
欧洲	37	6	12	0.16	1.3
美国	17	4	5.9	0.11	0.9
其他	68	9	21.5	0.47	3.6

■年内投资来源地 为东盟地区的项目共26个，合同外资7.66亿美元；投资来源地为港澳地区的项目共101个，合同外资3.78亿美元。

■提升外资能级 世界500强JFE钢铁、雅玛多、英美烟草投资宝山区，覆盖制造业、物流运输和创投领域。地中海邮轮船务（上海）有限公司、上海嘉邮宏船务服务有限公司、中船瓦锡兰电气自动化（上海）有限公司、戎美邮轮科技发展（上海）有限公司等邮轮产业链外资企业落户宝山，覆盖邮轮代理、运营、船供、电气自动化、技术支持、内装研发等。

■功能性项目逐步集聚 研发中心方面，上海飞凯光电材料股份有限公司和上海科勒电子科技有限公司被认定为上海市外资研发中心。总部方面，嘉宏集团总部搬迁至宝山办公；地中海邮轮在中国设立的2家船舶管理和船务管理公司均落户宝山，并作为总部运营。

（倪卫榕）

对外贸易

■概况 2017年，宝山区企业实现进出口总额722.6亿元，比上年增长37.8%，增幅位列全市第一。其中：出口总额264.5亿元，增长20%；进口总额458.1亿元，增长50.7%。外资企业和民营企业出口额分别为92.88亿元和69.69亿元，分别增长44.59%和29.46%。国有企业实现小幅增长，增幅为3.4%。

■出口以一般贸易方式为主 宝山区以一般贸易方式出口额为237.1亿元，比上年增长18.91%，占出口总额的89.64%。加工贸易出口额为10.85亿元，增长69.62%。

■进出口商品结构持续优化 2017年，宝山区机电产品和高新技术产品进出口额分别为164.09亿元、40.51亿元，分别比上年增长31.36%、34.56%。高新技术产品进口主要商品为计算机集成制造技术，占进口总量77.67%；出口主要商品为材料技术、计算机与通信技术、计算机集成制造技术，分别占出口总量30.66%、26.90%、22.97%。

■大宗商品量价齐升 由于国内钢价回暖和钢铁产量增加，铁矿砂进口增加。2017年，宝山区铁矿砂进口239.13亿元，比上年增长53.09%，占比61.55%，居主要商品进口额首位。煤、橡胶、锯材等大宗商品分别增长1.3倍、5.2倍和44.81%。

■开拓“一带一路”市场 宝山区企业响应国家倡议，拓展“一带一路”沿线市场，对“一带一路”沿线国家进出口实现增长，进出口额达130.48亿元，比上年增长18.99%。其中，出口额达97.43亿元，与“一带一路”沿线国家的单边贸易值占出口贸易总值的36.84%。对东盟进出口额为62亿元，增长19.46%；对印度进出口额为18.88亿元、增长26.42%；对沙特阿拉伯进出口额为7.57亿元，增长13.14%；对伊朗进出口额为7.07亿元，增长1.22倍。

（倪卫榕）

表10 **2017年宝山区出口综合情况**

对外贸易	进口额（万元）	同比（%）	出口额（万元）	同比（%）
总额	4580816.64	50.7	2645035.25	19.96
按贸易方式分				
一般贸易	4411503.62	52.02	2370985.36	18.91
加工贸易	108463.53	69.62	195558.65	32.89
其他贸易	60849.49	-16.64	78491.24	23.03
按企业性质分				
国有企业	2932281.08	50.75	1006699.79	3.4
外资企业	1110168.66	56.41	696856.37	29.46
民营企业	531890.62	40.48	928760.29	44.59

表11 **2017年宝山区各镇、街道、园区企业出口情况**

镇、街道、园区名称	出口额（万元）	同比（%）	镇、街道、园区名称	出口额（万元）	同比（%）
宝山工业园区	175352.58	20.20	张庙街道	17573.4	10.45
城市工业园区	158134.67	18.29	淞南镇	24058.09	25.69
大场镇	44934.12	-1.20	吴淞街道	15981.76	15.69
高境镇	61156.23	45.30	杨行镇	283474.89	8.23
顾村镇	80078.26	2.38	友谊路街道	66954.6	-1.51
航运中心	30475.48	-55.51	月浦镇	123175.04	20.41
罗店镇	367222.42	105.65	其他	1100756.8	14.75
罗泾镇	83708.58	36.44	合计	2645035.25	19.96
庙行镇	11998.4	10.04			

表 12　2017 年宝山区主要出口商品

出口商品	出口额（万元）	比上年增减（%）	出口商品	出口额（万元）	比上年增减（%）
钢材	861240.62	10.45	服装及衣着附件	42278.78	30.22
集装箱	295370.61	317.28	家具及其零件	37400.38	13.56
钢铁或铝制结构体及其部件	75352.66	-29.71	机械提升搬运装卸设备及零件	34408.48	-5.79
纺织纱线、织物及制品	52226.61	46.51	通断保护电路装置及零件	33412.43	10.47
冷冻机和制冷设备	48654.61	-0.54	塑料制品	25678.77	4.49

表 13　2017 年宝山区主要进口商品

进口商品	进口额（万元）	比上年增减（%）	进口商品	进口额（万元）	比上年增减（%）
铁矿砂及其精矿	2391336.82	53.09	计量检测分析自控仪器及器具	49305.67	46.81
煤	563935.69	127.04	铁合金	45852.64	-4.52
钢材	225424.09	10.91	静止式变流器	36171.27	110.01
锯材	108799.32	44.81	合成橡胶（包括胶乳）	23013.46	379.89
原木	53469.7	32.48	通断保护电路装置及零件	22957.01	6.7

表 14　2017 年宝山区主要出口国家（地区）

国家和地区	出口额（万元）	比上年增减（%）	国家和地区	出口额（万元）	比上年增减（%）
美国	523883.72	59.11	日本	175312.59	22.33
东盟	429687.57	7.69	中国香港	119724.1	113.58
欧盟	275865.25	16.28	泰国	111644.73	36.64
印度	178485.46	23.43	意大利	89168.11	-4.27
韩国	175801.74	-6.09	马来西亚	86531.23	20.64

表 15　2017 年宝山区主要进口国家（地区）

国家和地区	进口额（万元）	比上年增减（%）	国家和地区	进口额（万元）	比上年增减（%）
澳大利亚	1140784.88	-3.53	加拿大	113653.39	18.46
巴西	509614.88	-24.67	美国	107107.27	-19.43
日本	440842.48	18.83	南非	49585.74	-30.76
欧盟	250241.66	3.77	中国台湾	33683.07	20.99
东盟	119739.53	71.41	韩国	24953.64	-25.63

表 16　2017 年宝山区“一带一路”主要出口国家（地区）

国家和地区	出口额（万元）	比上年增减（%）	国家和地区	出口额（万元）	比上年增减（%）
印度	178485.46	23.43	印度尼西亚	66122.66	-38.89
泰国	111644.73	36.64	俄罗斯	53634.45	24.04
马来西亚	86531.23	20.64	新加坡	48318.79	21.4
越南	74408.86	9.1	伊朗	41298.95	83.61
沙特阿拉伯	74009.81	12.83	土耳其	38001.96	-56.58

表 17　2017 年宝山区“一带一路”主要进口国家（地区）

国家和地区	进口额（万元）	比上年增减（%）	国家和地区	进口额（万元）	比上年增减（%）
印度尼西亚	71707.07	90.11	马来西亚	27739.56	77.37
泰国	36719.72	215.74	波兰	19405.11	156.09
菲律宾	30554.52	-21.45	越南	15195.77	101.26
伊朗	29410.35	217.38	印度	10247.6	118.9
乌克兰	28388.81	124.13			

对外投资

■概况 2017年，宝山区企业经核准赴境外投资20家，其中新设立企业17家，增资企业2家，并购企业1家，投资总额4.5亿美元。

■对外投资主体及国别 对外投资国别（地区）主要为中国香港、美国、阿拉伯联合酋长国、马来西亚、德国、爱尔兰、中国台湾等，主要涉及文化、网络科技、咨询服务、婚庆旅游服务、医疗、电子产品、工业设备研发等新领域。（倪卫榕）

对外经贸

■邮轮贸易实现新突破 邮轮船供服务方面，成功重启供邮轮国际货柜过境直供作业，国际货柜全年转运货值9920万元人民币，总重2071.3吨；本地采购货值人民币3.74亿元，共计2.66万吨。邮轮本地配套维修设计服务方面，中船集艾邮轮科技发展（上海）有限公司获“天海新世纪号”邮轮翻修总包项目，本土配套产品使用率超过50%。商业商务服务和邮轮金融服务方面，中日合作的乐购仕跨境项目开业运营，口岸免税店销售金额1.2亿元。邮轮保险业务成功覆盖皇家加勒比、歌诗达、公主、地中海等邮轮公司。

■加快新贸易企业培育和引进 成功举办“2017年中国（上海）互联网+外贸高峰论坛”暨宝山区外贸企业招商会，宣传宝山产业政策，开展招商活动，吸引更多外贸新业态企业入驻宝山。加快上海国际酒类贸易中心进口食品仓储基地建设，促进仓储企业向进口食品供应链综合服务企业转变。吴淞口国际邮轮港发展有限公司等4家企业被列入全市百家新贸易企业。

■推进邮轮旅游服务贸易发展 推进上海市服务贸易（旅游服务类）示范基地建设，成功将宝山区作为“上海服务贸易特色区”工作的首个试点，争取市商务委对邮轮贸易发展的政策支持，配合市商务委探索邮轮服务贸易统计数据体系建设，推动宝山区邮轮经济发展。

■举办“2017年中国（上海）互联网+外贸高峰论坛” 10月27日，“2017中国（上海）互联网+外贸高峰论坛”在宝山举行。论坛围绕“新外贸、新零售、新思维”主题，共谋外贸转型发展新路径。全国政协常委、上海市政协副主席周汉民，上海市商务委员会副主任申卫华，宝山区副区长吕鸣，东浩兰生集团党委副书记徐尚仁，阿里巴巴集团副总裁余涌，上海进出口商会副秘书长夏桂珍等领导及各行业精英出席论坛。本次论坛为15家“外贸创新企业”授牌，上海海隆石油钻具有限公司、光驰科技（上海）有限公司等5家企业被授牌。（倪卫榕）

粮食管理

■粮油收购 2017年，全区共收购、采购粮食9.28万吨，比上年减少1.81%。其中：收购晚粳谷8.36万吨，减少0.2%；小麦0.85万吨，增加38.28%；大麦等673吨，减少85.29%；收购油菜籽19.5吨，减少57.61%。区粮食行政管理部门宣传和执行国家粮食收购政策，主动协调粮食购销企业，提出粮食收购工作指导意见，做好粮食收购预案，引导多元市场主体入市收购，督促粮食收储企业严格执行收购政策，遵守粮食收购守则，坚持以质论价，保证粮食收购质量价格公开上墙公布，收购中不扣克斤两，所用计量器具均依法通过鉴定合格，不拒收、不限收，收购网点安排合理，农民卖粮方便、顺畅。做好区内粮食收购资金预测，主动协调区内农业发展银行、区财政等部门多渠道筹措资金1.28亿元，满足粮食收购需要，粮食收购中未发生“打白条”情况，确保不出现农民“卖粮难”。

■粮食流通市场管理 健全粮油供应网络，建设粮食应急供应体系，支持粮油供应网络建设，创新粮食食品供应模式，规划粮食采购基地及粮食消费供应网点，合理布局区域内连锁超市133家、大卖场24家、便利店323家、标准化菜场78家等粮油零售网点共558家。推广落实区政府实事项目“互联网+菜篮子”模式的微菜场“食行生鲜”220家，粮油电子商务零售交易额逐年上升，粮食零售业态更加多样，军粮供应网络完善，保障军需民食。全区全年粮食企业销售、加工转化用粮28.99万吨，比上年减少4.73%。其中：粮食销售20.94万吨，减少5.52%；加工转化用粮8.05万吨，减少2.62%；油脂销售0.38万吨，减少89.7%。

■加强粮食调控监管 完善区级储备粮管理机制，把握轮换时机、节奏与方式，提出年度区级储备粮轮换方案，制定区级储备粮网上竞价销售交易细则，组织2017年度区级储备粮轮换稻谷实施网上竞价销售。年内共通过网上竞价销售稻谷2.9万吨、大米0.15万吨，确保区级储备粮库存结构合理、质量良好、储存安全。发挥骨干粮食批发市场和加工、经营龙头企业作用，合理组织粮源，在做好区内粮食收购基础上建立江苏灌南等粮食采购、存储基地，确保区级粮食储备及供应粮源。年内共采购粮食4.7万吨，区域内粮食供需基本平衡。

■确保粮食质量安全 完善粮食质量安全监管制度，落实食品安全信息追朔管理。大米加工企业、粮食批发市场、标准化菜市场、连锁超市、中型以上食品店、集体用餐配送单位、中央中型以上饭店及连锁餐饮企业在上海市食品安全信息追朔平台进行注册并上传食品安全信息。区域内粮食加工等相关企业建立食品安全自查和出厂检验制度，区市场监管部门加强监管和抽查，组织开展经营环节粮食及其制品专项监督抽检，共抽检15个批次，对2家涉嫌使用超保质期面粉加工食品和销售超保质期大米的经营者立案查处；对夏收中发现的101吨呕吐毒素超标小麦进行全过程监管，并向相关企业提出书面处置建议，相关企业签订不流入口粮市场书面承诺书。

■粮仓设施建设 制定《宝山区国有粮油仓储物流设施保护办法》，加强国有粮仓物流设施保护动态管理，做好上海市粮食网粮油仓储设施信息管理系统平台信息数据更新，年内未出现违规拆除、迁移粮食仓储物流设施，非法侵占、损坏粮食仓储物流设施，擅自改变其用途或者其他保护不力等情况的发生。筹措资金推进“危仓老库”维修改造和智能化升级改造，全区涉及老库升级改造仓容4.2万吨，升级改造3.68万吨。

■粮食应急保障 落实《宝山区粮食应急预案》，加强粮食应急保障供应、加工、配送等体系建设，组织开展成品粮食大米储备和轮换，确保储备好，应急用得上。组织72家应急供应网点、2个应急加工厂、3个储备库的粮食应急保障培训，开展2017年军粮供应保障应急演练，与粮食应急保障大米加工企业签订“粮食应急加工企业委托书”。开展粮食统计人员专业基础知识培训，指导粮

食经营企业建立统计台账，通过网络直报统计报表及相关数据。设立居民固定调查户，建立台账并指导调查户按时收集调查信息。加强粮食市场监测预警，定期设立9个监测点（其中2个直报点）跟踪监视大米、小麦粉和食用植物油等13个品种的价格、销量和市场信息，落实联络员制度，建立监测点台账，及时掌握粮油价格、销量的市场走向。

■粮食库存管理 健全粮食库存检查机制和制度，改进优化库存检查方式，国家政策性粮油库存数量真实、质量良好。抓好安全储粮和安全生产“两个重点”。与区内粮食存储企业签订安全责任制承诺书，开展储粮安全大检查，落实粮食安全生产责任制，对检查中发现的问题提出书面整改意见，确保储粮安全。开展粮食统计专项检查、粮食清仓查库等监督检查工作，确保库存粮食数量真实。结合“双随机”监督检查工作，开展粮食质量等原粮卫生指标抽样检查。开展粮食安全隐患“大排查、快整治、严执法”集中行动，做到粮食安全检查范围、对象和内容全覆盖。

■开展节粮减损宣传 组织开展“中国好粮油”行动，宣传国家“中国好粮油”行动计划，增加绿色优良粮油产品供给，开展“好粮油”地域品牌和产品品牌创建，“宝宇”品牌大米获年度上海名优食品称号。开展“丰宝农清香大米”和“新宝宇惠民大米”品牌宣传活动。开展以“优粮优价促增收”为主题的宣传活动，通过制作海报、宣传画等形式，入村进户到部队、超市、菜场等场所向公众宣传讲解粮油营养健康等科普知识，倡导均衡膳食、谷物优先、粗细搭配的科学饮食营养理念。

■开展粮食流通督查 创建全国粮食流通执法督查创新示范单位，加强粮食流通监督检查能力，推进“双随机一公开”（监管过程中随机抽取检查对象，随机派出检查人员，抽查情况及处理结果及时向社会公开）监管，建立粮食企业信用监管制度体系，成立“双随机一公开”监督检查工作领导小组，制订“双随机”监督检查工作实施方案，建立“双随机”相关工作数据库。年内共开展“双随机”抽查58次，随机选派执法人员118人次，随机抽取检查对象58个（家），抽查粮食收购活动等12项检查事项。

■保障军粮供应 坚持坚持“以兵为本”的服务理念，严格执行军供政策，坚持“统筹粮源、质量第一、市场竞争、强化监管”，大米、面粉等主要商品均由规定的生产单位统一提供。按照军粮“一批一检一报告”制度要求，合理安排粮油库存，保障供应大米、面粉、食用油及附营商品的新鲜度。开展区域内军供网点资格核查，核查各军粮供应站执行军粮供应政策、管理制度、规范化服务和网点资格认定条件等，未发现非正常断供、欠供，不合格粮食供应部队等违反政策的情况发生。

■副食品价格补贴发放 加强副食品价格补贴发放管理和窗口服务指导，定期组织开展业务培训，提升发放工作人员服务能力和业务水平，与民政、街镇等部门沟通协调，优化发放方式。年内，全区12个街镇副食品价格补贴发放工作全部纳入社区事务受理服务中心工作，并由传统发放现金方式转变为银行转账发放。全年共发放6.63万人，比上年增加1.94%；发放资金603.07万元，增加2.37%。

■帮困粮油供应 加强帮困粮油供应管理工作，开展帮困粮油供应便民服务活动，组织供应网点为一些孤老、伤残家庭实行电话预约送货上门等服务。定期组织专项抽查活动，对帮困供应品种、价格、质量等进行检查。全年共回笼帮困粮油卡7.1万张，比上年增加1.72%，为帮困居民供应476.25万元帮困粮油商品，增加5.1%。 （黄小平）

烟草专卖

■概 况 宝山区烟草专卖局成立于1990年12月25日。上海烟草集团宝山烟草糖酒有限公司成立于1995年12月，是由上海宝山区糖业烟酒有限责任公司与上海烟草集团公司和上海烟草贸易中心三方投资组建而成的有限责任公司，注册资金人民币6000万元。公司发挥商业单位主体作用，按照年初“225”（落实“从严治党责任、提升队伍素质”两个主要保证，聚力“卷烟营销和专卖工作”两大核心职能，夯实“成本管理、资产管理、目标管理、安全管理、依法管理”五项管理基础）目标，坚持“三管一加强”（管人、管事、管资产，加强考核）总体要求，聚焦卷烟营销和专卖管理两大核心职能，促进各项基础管理工作水平提升。年内，公司获上海市文明单位、上海烟草集团“四好领导班子”、上海市“劳动关系和谐企业”、宝山区“平安单位”等称号。区专卖局获“2017年度打击涉烟违法犯罪活动先进集体”，营销部薛越班组和专卖何佳班组获上海烟草集团工会授予“工人先锋号”称号，营销部品牌组和专卖监督管理科获“宝山区青年文明号”称号。

■聚焦零售终端经营质量 公司围绕“增销量、提结构、盯市场、调状态”目标，满足订单需求，优化货源投放供应量，优化客户订货行为。设置顺销牌号供应上限，满足顺销牌号订单需求，投放适销对路卷烟，提升区域市场供给质量。完善库存采集管理，提高社会库存采集质量，把握客户经营状态和销售能力，指导客户销售，确保“不涨库不脱销”，共同维护区域市场销售质量。年内累计实现批发销售3.4万箱，比上年增长3.9%，其中集团产品销量占比58%；全年平均满足率为83.45%，总体状态区域“平衡”。

■创新婚宴礼盒营销 以控烟条例为契机，做精做细卷烟婚庆市场，引导婚庆喜烟消费新习惯。通过深入挖掘社会零售终端资源，改变婚宴礼盒载体，突显喜烟寓意，丰富喜烟品牌价值。年内，与8家婚庆公司、2家婚礼会所、2家酒店、1家婚纱摄影公司共同推广婚宴礼盒，覆盖全市13个区，23个实体店。婚宴礼盒订单共计239单，完成交易配送68单，使用5支装中华810条，12支装191条。

■调控单户库存状态 掌握零售客户库存信息，开展零售客户进销存分析，建立客户订单和客户库存的交叉分析数据库，把握单户销售波动、终端库存变化、库存天数分析、客户订单跟进等数据，帮助客户经理提高对单客户、单规格的关注和分析，综合评估单客户对单规格的实际销售能力。通过“单客户经营质量提升”课题研究，形成单客户经营质量评价标准，统一各管理层级对市场状态评价标准，帮助客户经理在零售客户动销合理原则下开展针对性的经营指导，调控单客户单规格的库存状态，让零售客户在关注规格上“不涨库不脱销”，提升客户整体卷烟经营质量。

■开展打击走私烟、假烟活动 加大与区公安分局、地区派出所、交警支队合作，加强对窝点、运输途中、道口卡口、物

流等环节监管，年内共查获违法卷烟37196.9条，案值642.3万元。其中，破获5万元以上案件30起，完成市标网络案件2起，国标网络案件4起。通过APCD综合监管数据平台，加大市场监管力度，开展日常检查662次、联合执法30次，出动人数4585人次，零售终端行政处罚立案共112起，移送区市场监管局52起，开具整改通知156份，有效打击违法行为，维护市场秩序。

■开展违法违规经营大户专项治理 根据集团下发的《关于对违法违规经营大户专项治理的通知》，开展对违法违规经营大户专项治理，明确内管、专卖、营销职责分工，形成“专销聚力管大户”合力。营销部控制货源抓源头，及时掌握销售和库存动向，把违法违规大户全部退出宝山销售大户名单。稽查支队分不同频次和要求，加大对设定的三个级别重点监管户的现场检查监管力度。内管派驻办注重预警防过程，建立重点监管户档案，每月更新，及时将预警信息传递到支队和营销部。

■规范窗口服务 实施新许可管理规定，简化审批材料，将办证天数缩短到4个工作日。年内，共受理各类行政许可803件，其中新办298户、变更63户、延续67户、歇业80户、注销290户、停业整顿4户、取消1户。合法合规做好案件处罚，提升卷宗质量。年内立案、移送案件195件，其中自行处置案件124件、移送71件、重大执法行为法律审核20次，没有发生行政诉讼、行政复议情况。

■开展目标管理 编制《2017作业指导书》，围绕集团对商业企业“三管一加强”新要求，组织策划以“目标责任书”为载体，以“全员参与”为基础的方针目标管理机制，对目标进行分类、分层、分级“全覆盖”管理。开展目标全过程管理，通过策划、分解、执行、监测、评估、改进等“全过程”跟踪，开展目标跟踪11次，以月度跟踪、季度小考、半年中考、全年大考形式，跟踪目标达标度和标准执行情况，研判目标完成质量，对于出现波动的目标及时制定调整措施，确保年度目标顺利达成。

■加强安全管理 开展出租场所分类分级管理，对所属17处出租场所41个出租点进行分级分类，以蓝、黄、红三色标记区分为“优质承租单位”9个、“基本达标单位”25个和“重点关注单位”7个，制定贯彻安全生产责任制，加大隐患排查和治理力度，发动各部门职工开展安全检查和隐患整改工作，对电气等专业设备设施引进第三方检查和专业评估机制。加强各部门兼职安全员操作培训，把各部门日常安全检查频次和效果作为安全考核主要依据，提高各部门安全意识。结合集团关于开展2017年“安全生产月”活动和“安康杯”活动要求，开展安全教育培训、隐患排查治理、事故警示教育、应急预案演练，增强部门和员工安全生产“红线”意识和“底线”思维，提高全员安全防范意识和能力。

■探索法规管一体化工作模式 推进法律风险防控体系建设，以法律风险防控为抓手，重点对区局（公司）行政执法、产品营销、资产管理等领域开展防控，为业务部门提供整体法律解决框架方案意见，确保各环节合法合规。开展法律风险防控体系课题研究，形成《宝山烟草法律风险防控案例集》。构建有宝山烟草特色的普法宣传教育体系，在“七五”普法中以党员领导干部为重点对象，将法制宣传作为公司中心组学习内容之一，提升法治意识与法治能力。参与集团2017年“法律伴我行”职工普法答题活动，参答率达100%，有67名职工获奖。以班组为单位，制作发放“七五”普法小知识宣传材料，重点宣传《网络安全法》，将网络安全法列入2017年度法制宣传教育计划。组织职工代表到宝山法院旁听消费者权益保护案件，在“12.4”法制宣传周组织全员参与“法治上海”宪法答题抢红包活动。制定《宝山烟草控制吸烟管理规定》《应急预案》以及《控制吸烟检查方案》，将控烟条例实施过程中可能发生的风险点纳入企业法律风险防控清单，通过放置“宝烟法律微课堂”宣传画、张贴禁烟标志、发放控烟宣传单，提升职工遵法守法的自觉自律意识。推进宝山区域内吸烟点建设，在吴淞口国际邮轮港、区政府设置专用吸烟点，与二十冶等20余家单位达成吸烟点建设合作协议。构建法律服务保障体系，建立法律顾问参与公司重大法律事项审核机制，对员工违纪违规等事项给出法律意见，法律顾问合同审核覆盖率达100%。（王 健）

市场

■概况 2017年，全区有商品交易市场138家。市场类型：农副产品市场97家，其他消费品市场1家，工业消费品市场29家，工业生产资料市场11家。细分市场类型：农副产品综合市场89家，茶叶市场4家，花鸟市场2家，水产市场2家；食品市场1家；小商品服饰市场11家，建材市场13家，家居市场4家，电子市场1家；钢材市场5家，机动车配件市场3家，木材市场1家，机电设备市场1家，旧机动车市场1家。（王 阳）

表18 2017年宝山区商品交易市场

序号	市场名称	地 址	市场类型	细分类型	场内经营户数	经济性质（国有集体）	经济性质（私营）	属地
1	上海宝林农副产品市场经营管理有限公司盘古路市场分公司	盘古路492号	农副产品综合市场		29	√		友谊路街道
2	上海淞宝市场经营管理有限公司	永乐路388号	农副产品综合市场		85		√	友谊路街道
3	上海宝山青鲜集贸市场经营管理有限公司	友谊支路265号－275号	农副产品综合市场		50		√	友谊路街道
4	上海宝山集贸市场经营管理有限公司	密山路101号	农副产品综合市场		92		√	友谊路街道
5	上海宝山集贸市场经营管理有限公司宝杨路市场分公司	宝杨路250号	农副产品综合市场		299		√	友谊路街道
6	上海绿叶农副产品市场经营管理有限公司盘古路市场分公司	盘古路486号	农副产品综合市场		36	√		友谊路街道

（续表）

序号	市场名称	地　址	市场类型	细分类型	场内经营户数	经济性质（国有集体）	经济性质（私营）	属地
7	上海宝林二村市场经营管理有限公司	宝林二村 107 号	农副产品综合市场		81		√	友谊路街道
8	上海北翼商业街市场经营管理有限公司	牡丹江路 1599 号	工业消费品专业市场	小商品服饰市场	501	√		友谊路街道
9	上海绿叶农副产品市场经营管理有限公司团结路分公司	团结路 4 －6 号 1 楼	农副产品综合市场		42	√		友谊路街道
10	上海海滨集贸市场经营管理有限公司	同济支路 1 号	农副产品综合市场		80		√	吴淞街道
11	上海东江集贸市场经营管理有限公司	水产路 5 号	农副产品综合市场		40		√	吴淞街道
12	上海西朱集贸市场经营管理有限公司	同济路 200 号	农副产品综合市场		16		√	吴淞街道
13	上海全面廉农贸市场经营管理有限公司	泗东路 37 号	农副产品综合市场		40		√	吴淞街道
14	上海绿叶农副产品市场经营管理有限公司	淞兴路 163 号一楼	农副产品综合市场		62	√		吴淞街道
15	上海绿叶农副产品市场经营管理有限公司同泰北路市场分公司	同泰北路 449 号	农副产品综合市场		57	√		吴淞街道
16	上海吴淞环岛花鸟市场经营管理有限公司	牡丹江路 189 号	农副产品专业市场	花鸟市场	99		√	吴淞街道
17	上海隆生茶叶市场经营管理有限公司	淞兴路 163 号	农副产品专业市场	茶叶市场	20		√	吴淞街道
18	上海沪客隆招商市场有限公司	淞兴路 157 号－165 号	工业消费品专业市场	小商品服饰市场	102	√		吴淞街道
19	上海沪客隆招商市场有限公司沪客隆服饰市场分公司	淞兴路 157 号－165 号	工业消费品专业市场	小商品服饰市场	123	√		吴淞街道
20	上海绿叶农副产品市场经营管理有限公司步云农副产品市场经营管理分公司	永清路 211 号	农副产品综合市场		131	√		吴淞街道
21	上海新星农副产品市场经营管理有限公司	虎林路 239 号	农副产品综合市场		150	√		张庙街道
22	上海呼玛商品交易市场经营管理有限公司	呼玛二村 1 号	农副产品综合市场		198	√		张庙街道
23	上海共江集贸市场经营管理有限公司	通河路 107 号	农副产品综合市场		50		√	张庙街道
24	上海宝山泗塘市场经营管理有限公司	爱辉路 599 弄内	农副产品综合市场		215	√		张庙街道
25	上海爱辉农副产品市场经营管理有限公司	爱辉路 61 号	农副产品综合市场		81		√	张庙街道
26	上海上房绿建花鸟市场经营管理有限公司	爱辉路 358 号－500 号	农副产品专业市场	花鸟鱼虫市场	84	√		张庙街道
27	上海呼兰二手车交易市场经营管理有限公司	呼兰路 525 号	工业生产资料专业市场	旧机动车市场	13	√		张庙街道
28	上海翼通菜市场经营管理有限公司	通河路 411 号一层	农副产品综合市场		32	√		张庙街道
29	上海野桥集贸市场经营管理有限公司	三泉路 1451 号	农副产品综合市场		140	√		庙行镇
30	上海庙行菜市场经营管理有限公司	场北路 360 号	农副产品综合市场		45	√		庙行镇
31	上海共康服饰市场经营管理有限公司	长临路 800 号	工业消费品专业市场	小商品服饰市场	674		√	庙行镇
32	上海长临建材装饰交易市场经营管理有限公司	长临路 889 号－957 号	工业消费品专业市场	建材市场	58	√		庙行镇
33	上海掘驰市场经营管理有限公司	场北路 660 号一楼	农副产品综合市场		31	√		庙行镇
34	上海国江农贸市场经营管理有限公司	国权北路 65 号	农副产品综合市场		147		√	高境镇
35	上海和佳农贸市场经营管理有限公司	国权北路 829 弄 1 号一层	农副产品综合市场		28		√	高境镇
36	上海苏特仑农副产品市场经营管理有限公司	共和新路 4701 弄 1 号	农副产品综合市场		22		√	高境镇
37	上海岭南集贸市场经营管理有限公司	岭南路 1028 号	农副产品综合市场		21		√	高境镇
38	上海三门农贸市场经营管理有限公司	三门路 497 号 2 幢 1 －2 层、4 幢 2 层	农副产品综合市场		86		√	高境镇
39	上海飞洪百货市场经营管理有限公司	共和新路 4856 号、4868 号 4731 号、4733 号、4735 号、4737 号	工业消费品专业市场	小商品服饰市场	21		√	高境镇
40	上海宝山好百年家居市场经营管理有限公司	殷高西路 700 号 1 －4 层	工业消费品专业市场	家居市场	163		√	高境镇

（续表）

序号	市场名称	地　址	市场类型	细分类型	场内经营户数	经济性质（国有集体）	经济性质私营）	属地
41	上海大不同新江湾茶城市场经营管理有限公司	逸仙路 1808 号一至六层	其他农副产品专业市场	茶叶市场	138		√	高境镇
42	上海高跃农贸市场经营管理有限公司	高境路 56 号一层	农副产品综合市场		72		√	高境镇
43	上海盛须建材市场经营管理有限公司	新二路 168 号	工业消费品专业市场	建材市场	36		√	高境镇
44	上海程居茶叶市场经营管理有限公司	新二路 168 号	农副产品专业市场	茶叶市场	6		√	高境镇
45	上海中规钢材电子交易市场经营管理有限公司	殷高西路 101 号 603 室甲	工业消费品专业市场	电子市场	4		√	高境镇
46	上海高境金属交易市场管理有限公司	新二路 168 号	工业生产资料专业市场	钢材市场	29		√	高境镇
47	上海逸骅集贸市场经营管理服务部	殷高西路 88 号	农副产品综合市场		46	√		高境镇
48	上海振新市场经营管理有限公司	新二路 1111 号	农副产品综合市场		56		√	淞南镇
49	上海大昌集贸市场经营管理有限公司	长江南路 579 号	农副产品综合市场		161		√	淞南镇
50	上海淞发农贸市场经营管理有限公司	淞发路 61 号	农副产品综合市场		16		√	淞南镇
51	上海淞南农副产品市场经营管理有限公司	淞良路 701 号	农副产品综合市场		111	√		淞南镇
52	上海建配龙建材市场经营管理有限公司	长逸路 99 号	工业消费品专业市场	家居市场	228		√	淞南镇
53	上海江杨钢材现货市场经营管理有限公司	江杨南路 1518 号	工业生产资料专业市场	钢材市场	73		√	淞南镇
54	上海云峰钢材市场经营管理有限公司	长江西路 778 号	工业生产资料专业市场	钢材市场	50	√		淞南镇
55	上海弘皇建材家居市场经营管理有限公司	淞发路 936－950 号	工业消费品专业市场	建材市场	80		√	淞南镇
56	上海乾中集贸市场经营管理有限公司	南大路 158 号	农副产品综合市场		30	√		大场镇
57	上海宴芸农贸市场经营管理有限公司	市台路 515 弄 52 号 1 层	农副产品综合市场		40		√	大场镇
58	上海环镇集贸市场经营管理有限公司	环镇北路 789 号 1 层	农副产品综合市场		83	√		大场镇
59	上海场联集贸市场经营管理有限公司	场联路 139 号 1－2 层	农副产品综合市场		95	√		大场镇
60	上海宝山聚丰集贸市场经营管理有限公司	聚丰园路 300 号	农副产品综合市场		60	√		大场镇
61	上海锦秋集贸市场经营管理有限公司	锦秋路 809 弄 118 号	农副产品综合市场		45		√	大场镇
62	上海祁众集贸市场经营管理有限公司	锦秋路 1360 号	农副产品综合市场		42	√		大场镇
63	上海龙珠集贸市场经营管理有限公司	行知路 251 弄 61 号－64 号	农副产品综合市场		55	√		大场镇
64	上海大华二村集贸市场经营管理有限公司	新沪路 327 号	农副产品综合市场		85	√		大场镇
65	上海真华集贸市场经营管理有限公司	行知路 833 号 1 楼	农副产品综合市场		39	√		大场镇
66	上海鑫力农副产品市场经营管理有限公司	新沪路 48 号	农副产品综合市场		41		√	大场镇
67	上海虹腾农副产品市场经营管理有限公司	沪太路 3633 号	农副产品综合市场		140		√	大场镇
68	上海乾溪小商品市场经营管理有限公司	场联路 142 号	工业消费品专业市场	小商品服饰市场	30	√		大场镇
69	上海东方国贸新城市场经营管理有限公司	沪太路 3999 号	工业消费品专业市场	小商品服饰市场	530		√	大场镇
70	上海霓虹儿童用品市场经营管理有限公司	大华路 518 号第 1－1.5 层	工业消费品专业市场	小商品服饰市场	70		√	大场镇
71	上海红星美凯龙家居市场经营管理有限公司	沪太路 1801 号	工业消费品专业市场	家居市场	621		√	大场镇
72	上海凯红食品市场经营管理有限公司	沪太路 3663 号 1 楼 D1	其他消费品市场	食品市场	137		√	大场镇
73	上海福人林产品批发市场经营管理有限公司	沪太路 2695－2699 号	工业生产资料专业市场	木材红木家具市场	81		√	大场镇
74	上海场南建材市场经营管理有限公司	沪太路 2019 弄 58 号	工业消费品专业市场	建材市场	54		√	大场镇

（续表）

序号	市场名称	地　址	市场类型	细分类型	场内经营户数	经济性质（国有集体）	经济性质（私营）	属地
75	上海华和集贸市场经营管理有限公司	真大路 360 号	农副产品综合市场		25		√	大场镇
76	上海江杨农产品市场经营管理有限公司	江杨北路 98 号	农副产品综合市场		958	√		杨行镇
77	上海杨行农贸市场经营管理有限公司	松兰路 846 号	农副产品综合市场		66	√		杨行镇
78	上海振宝集贸市场经营管理有限公司	富锦路 1588 号	农副产品综合市场		42		√	杨行镇
79	上海邦手集贸市场经营管理有限公司	铁峰路 2041 号	农副产品综合市场		29		√	杨行镇
80	上海天馨集贸市场经营管理有限公司	水产西路 200 号	农副产品综合市场		20		√	杨行镇
81	上海杨鑫集贸市场经营管理有限公司	杨泰路 258 号	农副产品综合市场		24	√		杨行镇
82	上海宝林农副产品市场经营管理有限公司湄浦路分公司	湄浦路 280 号	农副产品综合市场		24	√		杨行镇
83	上海翼杨菜市场经营管理有限公司	梅林路 768 号	农副产品综合市场		24	√		杨行镇
84	上海香逸湾农副产品市场经营管理有限公司	莲花山路 517 弄 128 号一层	农副产品综合市场		55		√	杨行镇
85	上海万远农副产品市场经营管理有限公司	盘古路 1848 号一层	农副产品综合市场		27		√	杨行镇
86	上海江杨水产品批发市场经营管理有限公司	铁城路 1555 号	农副产品专业市场	水产市场	997	√		杨行镇
87	上海江阳水产品批发交易市场经营管理有限公司	泰和路 1700 号	农副产品专业市场	水产市场	1304		√	杨行镇
88	上海建名美饰家建筑装饰材料市场经营管理有限公司	宝杨路 2231 号	工业消费品专业市场	建材市场	123	√		杨行镇
89	上海美仑建材市场经营管理有限公司	蕴川路 1638 号	工业消费品专业市场	建材市场	220		√	杨行镇
90	上海中唐钢材市场经营管理有限公司	铁山路 1071 – 1079 号	工业生产资料专业市场	钢材市场	36		√	杨行镇
91	上海东智钢铁市场经营管理有限公司	友谊路 1502 号	工业生产资料专业市场	钢材市场	16		√	杨行镇
92	上海金阳光汽配市场经营管理有限公司	水产路 1699 号	工业生产资料专业市场	机动车配件市场	84		√	杨行镇
93	上海宝山吴淞国际汽车配件市场经营管理有限公司	友谊路 1500 号	工业生产资料专业市场	机动车配件市场	88		√	杨行镇
94	上海亿海茶叶市场经营管理有限公司	友谊路 1899 弄 58 号 205 – 207 室 2 层	农副产品专业市场	茶叶市场	24		√	杨行镇
95	上海东街农副产品市场经营管理有限公司	镇新路 377 号	农副产品综合市场		53		√	杨行镇
96	上海红林农副产品市场经营管理有限公司	红林路 528 弄 37 号一层	农副产品综合市场		70		√	杨行镇
97	上海宝江集贸市场经营管理有限公司	月罗路 277 号	农副产品综合市场		32	√		月浦镇
98	上海庆安集贸市场经营管理有限公司	绥化路 52 弄 62 号	农副产品综合市场		47	√		月浦镇
99	上海宝山勤宇农副产品市场经营管理有限公司	月罗路 888 弄 27 号	农副产品综合市场		75	√		月浦镇
100	上海月春集贸市场经营管理有限公司	长春村圆和路 10 号	农副产品综合市场		30	√		月浦镇
101	上海绿叶农副产品市场经营管理有限公司月浦三村市场分公司	月浦三村 40 号	农副产品综合市场		62	√		月浦镇
102	上海盛桥农贸市场经营管理有限公司	古莲路 328 号 201 室	农副产品综合市场		154		√	月浦镇
103	上海宝山鱼塘市场经营管理有限公司	德都路 255 号	农副产品综合市场		95		√	月浦镇
104	上海月盛百货市场经营管理有限公司春雷路农副产品市场分公司	春雷路 445 号 – 1 室	农副产品综合市场		23		√	月浦镇
105	上海月浦蔬菜交易市场经营管理有限公司	蕴川路 2767 号	农副产品综合市场		190	√		月浦镇
106	上海月盛百货市场经营管理有限公司	龙镇路 53 号	工业消费品专业市场	小商品服饰市场	149		√	月浦镇

（续表）

序号	市场名称	地　址	市场类型	细分类型	场内经营户数	经济性质（国有集体）	经济性质私营）	属地
107	上海月浦汽配市场经营管理有限公司	蕴川路 4051 号	工业生产资料专业市场	机动车配件市场	33		√	月浦镇
108	上海富弘农副产品集贸市场经营管理有限公司	共富路 568 号	农副产品综合市场		9	√		顾村镇
109	上海富弘农副产品集贸市场经营管理有限公司泰和西路市场分公司	泰和西路 3389 号	农副产品综合市场		19	√		顾村镇
110	上海富弘农副产品集贸市场经营管理有限公司顾北东路市场分公司	顾北东路 575 弄	农副产品综合市场		16	√		顾村镇
111	上海绿欣投资管理有限公司菊太集贸市场经营管理分公司	菊太路 308 号	农副产品综合市场		55	√		顾村镇
112	上海共富副食品市场经营管理有限公司	共富路 305 弄	农副产品综合市场		73		√	顾村镇
113	上海顾村集贸市场经营管理有限公司	顾太路 350 号	农副产品综合市场		105	√		顾村镇
114	上海润通集贸市场经营管理有限公司	水产西路 938 号	农副产品综合市场		87		√	顾村镇
115	上海顾北农贸市场经营管理有限公司	顾荻路 332 号－348 号	农副产品综合市场		43		√	顾村镇
116	上海文宝苑农副产品市场经营管理有限公司	菊联路 169 号一层	农副产品综合市场		63		√	顾村镇
117	上海东明家具市场经营管理有限公司	沪太路 4301 号	工业消费品专业市场	家居市场	259		√	顾村镇
118	上海兴明建材市场经营管理有限公司	沪太路 4332 号	工业消费品专业市场	建材市场	523		√	顾村镇
119	上海翼家菜市场经营管理有限公司	菊盛路 882 号	农副产品综合市场		64	√		顾村镇
120	上海众宝农副产品市场经营管理有限公司	联杨路 1309 号一楼	农副产品综合市场		41		√	顾村镇
121	上海广大机电设备市场经营管理有限公司	沪太路 5788 号	工业生产资料专业市场	机电设备市场	16		√	顾村镇
122	上海绿饰汇家居市场经营管理有限公司	顾太路 98 号－6	工业消费品专业市场	建材市场	122		√	顾村镇
123	上海弘保集贸市场经营管理有限公司	联杨路 1052、1054 号一层	农副产品综合市场		35		√	顾村镇
124	上海罗南农副产品批发市场经营管理有限公司	东太路 239 号	农副产品综合市场		146		√	罗店镇
125	上海金罗店集贸市场经营管理有限公司	新街 29 号	农副产品综合市场		65		√	罗店镇
126	上海祁北农贸市场经营管理有限公司	祁北东路 85 弄 10 号	农副产品综合市场		49		√	罗店镇
127	上海罗店小商品市场经营管理有限公司	塘西街 169 号	工业消费品专业市场	小商品服饰市场	132	√		罗店镇
128	上海金罗店装饰材料市场经营管理有限公司	月罗路 2375 号	工业消费品专业市场	建材市场	65		√	罗店镇
129	上海宝罗居建材市场经营管理有限公司	沪太路 7266 号	工业消费品专业市场	建材市场	99		√	罗店镇
130	上海佰旺建材市场经营管理有限公司	月罗路 1116 号	工业消费品专业市场	建材市场	23		√	罗店镇
131	上海罗泉建材市场经营管理有限公司	月罗路 2500 号 3 幢至 12 幢	工业消费品专业市场	建材市场	103		√	罗店镇
132	上海罗安建材市场经营管理有限公司	沪太路 7690 号	工业消费品专业市场	建材市场	60		√	罗店镇
133	上海罗安农副产品市场经营管理有限公司	沪太路 7690 号 3 幢	农副产品综合市场		222	√		罗店镇
134	上海宝山居美农贸市场经营管理有限公司	美文路 569 号一层	农副产品综合市场		1		√	罗店镇
135	上海台逸农副产品市场经营管理有限公司	年喜路 737 号 1－2 层	农副产品综合市场		1		√	罗店镇
136	上海佳易集贸市场经营管理有限公司	潘新路 96 号— 108 号	农副产品综合市场		23		√	罗泾镇
137	上海罗泾农贸市场经营管理有限公司	陈镇路 158 号	农副产品综合市场		136	√		罗泾镇
138	上海远航服饰市场经营管理有限公司	新川沙路 512 号	工业消费品专业市场	小商品服饰市场	32		√	罗泾镇

供销社

■概况 2017年，宝山区供销合作总社全年完成营业收入16.54亿元，比上年增加3.17亿元，增长23.7%；归属母公司净利润5058万元，增长20.94%；上缴税收7318万元，增长28.25%。实现资产保值增值率5.93%，净资产收益率5.41%，完成预定保值增值目标。期末总资产20.33亿元、所有者权益11.46亿元、资产负债率43.63%，企业运行质量良好。至年末，全社有全资企业12家，控股企业6家，参股企业12家；在编人数830人，比上年减少46人。年内，先后被评为中华全国供销合作总社综合改革试点工作先进单位、“2016年度全国供销合作社百强县级社”第二十二位。

2017年5月16日，上海北翼（集团）有限公司与复客中国举行“复客北翼共享经济总部基地”签约发布会

区供销社/提供

■推进综合改革 坚持为农服务宗旨，深化组织体系和经营体系改革，加强自身建设，稳步推进综合改革。作为市社系统综合改革试点单位，提出三大改革目标：提升市场竞争能力、提升综合服务能力、提升内生动力。2015年以来，以社企分工、双线运行作为综合改革突破口，改变区供销社、北翼集团长期实行的“一套班子、两块牌子”运行模式，健全完善区供销社“一区一社、资产一体化”组织体系。改革确立区供销社作为出资母体，主要承担战略规划、投资决策、人力资源配置、财务管理、综合服务等总部管理功能。北翼集团作为全资子公司，主要承担商业资产经营职能，专注于商业资产开发建设、招商运营、物业管理，提升服务社区综合能力，从而实现社企分工、上下贯通、整体协调，综合服务与专业经营相结合的“双线运行”机制。

■做强资产经营 通过社企分工、双线运行综合改革，合理配置资源，强化专业方向，提高资产经营专业化能力。根据“繁荣社区商业、完善配套功能、方便居民生活”经营理念，北翼生活馆引入星巴克、德克士等品牌店。北翼生活广场万达影院开业，并展开加盟全季酒店装修改造工作。美罗湾三号地块项目完成竣工备案，招商工作进展顺利。结构转型取得突破，经过招投标确定复客中国作为高境大楼项目合作方，5月完成“复客北翼共享经济总部基地”合作签约，首次尝试楼宇经济、众创孵化这一新型招商业态。调整传统业务形态，北翼商业街引进2000平方米羊绒衫馆，沪客隆调整古玩市场部分经营区域。

■拓展外部资源 年内与罗店、杨行镇签署战略合作协议，拓展参与社区、大型居住区配套商业网点建设。扩大社镇合作模式，完善服务功能。罗泾睦邻小镇配套影院唐德国际影城于第三季度正式运营，填补该地区数字影院建设空白。创新业务领域，在取得运行月浦镇政府公办保基本型养老院基础上，与央企中交上航局下属航道医院签订合作运营协议，发挥双方优势，尝试大健康产业，拓展综合服务功能。

■“复客北翼共享经济总部基地”合作签约 复客北翼共享经济总部基地是复客中国和北翼集团顺应创新创业浪潮共同打造的以“共享经济”为主题的全新产业园，项目以优化金融服务、激发资本活力、服务科技创新、提升社会创造活力为发展导向，打造创投联盟中心、总部办公中心、科技服务中心、复客创业学院4个平台功能，为高境镇科技小镇功能定位做有效支撑，计划于2018年完工并对外开放。

2017年9月28日，区供销合作总社社镇合作项目——罗泾睦邻小镇唐德国际影城罗泾店开业

区供销社/提供

表 19　　2017 年宝山区供销合作总社全资、控参股公司情况

序号	公司名称	类型	性质	注册地址	备注
1	上海北翼(集团)有限公司	有限责任公司(法人独资)	全资	梅林路 762 号 201 室	
2	上海北翼商业街市场经营管理有限公司	有限责任公司(法人独资)	全资	牡丹江路 1599 号	
3	上海北翼大酒店	集体所有制	集体	淞滨路 600 号	
4	上海翼馨商业管理有限公司	有限责任公司(法人独资)	全资	菊盛路 889 号	
5	上海宝山供销商业咨询服务公司	集体所有制	集体	友谊支路 225 号	
6	上海翼家菜市场经营管理有限公司	有限责任公司(法人独资)	全资	菊盛路 882 号	
7	上海翼联物业管理有限公司	有限责任公司(法人独资)	全资	梅林路 768 号 A－6	
8	宝山区顾村供销 H 合作社	集体所有制	集体	顾村镇新街	
9	上海市宝山区大场供销合作社	集体所有制	集体	顾村老街上海新建色织厂地－1	
10	上海宝山月浦供销合作社	集体所有制	集体	月浦镇龙镇路 16 号 1 幢	
11	上海恬逸养老服务有限公司	有限责任公司(法人独资)	全资	月浦镇龙镇路 16 号 2 幢 1 楼	
12	上海翼杰酒店管理有限公司	有限责任公司(法人独资)	全资	水产路 2449 号 100 号 4－8 层	
13	上海北翼装卸储运有限公司	有限责任公司(法人独资)	全资	淞兴路 163 号	2018 年撤销职工持股会,由参股改为全资
14	上海北翼典当有限公司	有限责任公司	控股	菊太路 868 号	
15	上海崇明横沙供销有限公司	有限责任公司	控股	崇明区横沙乡新民镇	
16	上海长兴供销有限公司	有限责任公司	控股	崇明区长兴镇凤西路 156 号	
17	上海翼之风商业发展有限公司	有限责任公司	控股	纪蕴路 38 号	
18	上海南方冶金炉料有限公司	有限责任公司	控股	宝杨路 1941 弄 15 号	
19	上海宝山葑塘综合商店有限公司	有限责任公司	控股	顾村老街上海新建色织厂北－2	
20	上海宝山农业生产资料有限公司	有限责任公司	控股	罗店镇束里桥月罗路北侧	
21	上海宝山区糖业烟酒有限责任公司	有限责任公司		同泰路 128 号	上海新宝山资产经营有限公司代持 50%
22	上海北翼投资有限公司	有限责任公司	参股	同济支路 88 号	
23	上海罗店供销有限公司	有限责任公司	参股	罗太路 427 号	
24	上海华森消防科技发展有限公司	有限责任公司	参股	淞兴路 163 号	
25	上海复客北翼信息科技有限公司	有限责任公司	参股	高逸路 112－118 号 3 幢 3432 室	
26	上海横翼商贸有限公司	有限责任公司	参股	崇明区富民支路 58 号 D1－520 室(上海横泰经济开发区)	一般不做统计
27	上海宝山煤炭有限公司	有限责任公司	参股	盘古路 492 号南楼 2131 室	
28	上海北翼国大药材医药有限公司	有限责任公司	参股	牡丹江路 1536 号	
29	上海北翼(集团)勤丰连锁有限公司	有限责任公司	参股	淞兴路 163 号五楼	
30	上海烟草集团宝山烟草糖酒有限公司	有限责任公司	参股	友谊路 53 号	上海宝山区糖业烟酒有限责任公司代持 24.5%
31	上海申宝香精香料有限公司	有限责任公司	参股	联长路 60 号	
32	上海沪客隆招商市场有限公司	有限责任公司	参股	淞兴路 157 号－165 号	
33	上海仁建石油有限公司	有限责任公司	参股	崇明区长兴镇江南大道 1333 弄 1 号楼 101 室 1 座(上海长兴海洋装备产业园区)	一般不做统计
34	上海新农村建设投资发展股份有限公司	有限责任公司	参股	奉贤区南桥镇肖湾路 318 号 1 幢 228 室	
35	上海宝翼制罐有限公司	有限责任公司	参股	月罗路 1888 号	

(郁　悦)

长江口投资控股集团

■概况　上海长江口投资控股(集团)有限公司(以下简称“长江口投控集团”)于2016年5月成立,注册资本1亿元,是由区国资委投资(改制)成立的国有独资公司,主要经营业务包括商业贸易经营、商业资源经营、现代物资贸易等。至年末,职工人数656人,托管单位宝通资产公司职工人数87人。集团总资产10.03亿元,全年营业收入15.61亿元,主营业务收入14.73亿元,利润总额10058万元,上缴税金6650万元,资产保值增值率114.58%。年内,集团下属长江口股份有限公司被评为上海市和谐劳动关系达标企业,黄金广场、新世纪药业、一德大药房蝉联上海市文明单位。

■深化集团改革整合　集团重点围绕健全机制,完成集团党工组织架设。通过长江口置业与仓储公司合署办公,实现机构精简运作高效。开展集团内部各级单位整合,成立长江口实业公司、长江口置业公司万尚分公司,将经营公司建制由三级公司调整为二级公司,新成立三级公司元尚分公司负责大后勤管理,注销长江口经贸公司等7家公司,优化集团架构建设,提升发展活力。推进托管单位再整合,收回各类对外投资,完成股权划转、人员分流,推进资产清理处置。完成北部检测转股、宝通资产产权界定及出资人调整,完成外经贸等公司资产处置,提升集团资产运行质量。

■聚焦重点推进发展　围绕深化区域生活广场模式、培育居民生活中心模式、探索功能产业园模式的经营思路,拓宽合作方式,注重整体规划。万尚生活广场罗南店实现全面招商,共进驻品牌商户25家。与罗南房产开展罗店大居二期合作洽谈,12月完成项目签约。顺应医药发展趋势,与上海医药集团公司开展医药批发与零售股权转让。参与区域开发配套项目,重点关注宝淞广场等区内商业项目并开展调研。

■开展专项整治整改工作　落实万尚生活广场顾村店清场工作,配合轨道交通15号线动迁工作,确保市重大工程项目推进。落实区生态环境综合治理工作,推进“五违四必”(违法用地、违法建筑、违法经营、违法排污、违法居住"五违"必治,安全隐患必须消除、违法无证建筑必须拆除、脏乱现象必须整治、违法经营必须取缔“四必”先行)专项整治,全面排摸,拆除各类违章建筑3200平方米。开展游艺网吧集中清理,7家变更业态,8家网点收回,2家限制经营。参与宝山区巩固国家卫生城区活动,集中整改40余天,清查整改租赁网点。

■深化经营结构调整　黄金广场围绕差异化经营目标,采取应对式调整和挖掘式调整,加快调整周期,年内完成楼面调整面积约1100平方米,组织各类营销活动33次。医药批发、零售以扩销为抓手,扩大与客户合作,保持销售稳定增长。绿叶菜市场探索合作新模式,加大品牌招商力度,丰富客户资源,引入品牌店中店,严格执行市场准入制、索证索票制、台账登录制,增加活禽禁售、违禁商品等检查项目,加强商品质量和服务质量监管工作。资产经营业加强网点招商,坚持向“存量调整”要“发展增量”,通过合理规划,优化存量结构,拓宽招商渠道,实现连锁品牌租户率36%。

■万尚生活广场罗南店全面开业　年内,万尚生活广场罗南店完成余量招商,实现全面开业,共引进联华超市、小绍兴酒楼、江南公社、联通营业厅、大居食堂等品牌商户25家,实现招商签约面积10538平方米,为周边居民打造集餐饮、超市、社区服务等生活配套设施于一体的综合性社区生活广场。

■开展医药批发与零售股权转让　顺应医药流通业兼并重组趋势,集团确定与上海医药集团公司开展上海新世纪药业有限公司、上海一德大药房连锁经营有限公司股权转让,保障员工收入稳定增长。年内推进各项审计、评估等审批手续,推进企业重组。

■协商处置宝交钢贸纠纷案　年内推进钢贸案[2012年8月发生的原上海宝山区交通(集团)有限公司仓储合同纠纷案]处置,在妥善处理厦门成大进出口贸易有限公司、上海象屿国际物流有限责任公司、中国浦发机械工业股份有限公司3个钢贸案件基础上,协调解决五矿钢铁浙江有限公司纠纷案件、五矿钢铁上海有限公司钢贸案纠纷债务。至此,宝交钢贸纠纷案全部协商处置完毕,减少国有资产损失约2.1亿元。

(张　芸)

旅游

■概况　2017年,区旅游局聚焦重点领域、重点项目、重点任务,推进全域旅游协同融合,加快邮轮旅游发展,加强宣传营销,规范旅游市场,优化旅游环境,增强产业发展动力,旅游经济持续向好发展。区内纳入统计范围的旅行社、旅游饭店和旅游景区全年共接待境内外游客1303.1万人次,比上年增加169.5万人次,增长15%。全年直接营业收入86.5亿元,实现旅游总收入115.08亿元。

表20　　2017年上海长江口投资控股(集团)有限公司所属企业

二级子公司	上海长江口商城股份有限公司
	上海长江口置业有限公司
	上海长江口物资贸易有限公司
	上海长江口实业有限公司
	上海长江口经营管理有限公司
	上海长江口物业管理有限公司
	上海长江口仓储有限公司
	上海宝山宝通集体资产经营管理有限公司
三级单位	上海长江口商城股份有限公司黄金广场
	上海绿叶农副产品市场经营管理有限公司
	上海长江口商城股份有限公司资产管理分公司
	上海长江口商城股份有限公司元尚分公司
	上海长江口置业有限公司万尚生活广场分公司

(张　芸)

■旅游安全管理 开展恶劣天气、寒暑期、节假日专项安全大检查，针对旅行社用车、安全保障方案、应急预案、旅游合同等进行检查，全年累计出动检查200人次，受检单位180余家，整改问题15处。组织安全演练3次，参与250人次。向旅游企业及其安保部门下发“宝山区旅游行业安全经营告知书”1100余份，处理各类旅游投诉和游客反映的问题23起，处置邮轮突发事件4起。11月2日，组织20余名旅游企业安保负责人员参加防空疏散及灭火救援演练。

■旅游住宿企业等级评定与复核 至年末，区内有星级旅游饭店6家，其中四星级4家、三星级2家。华方大酒店对标自查不符合星级饭店标准，申请放弃一星级旅游饭店称号。全年参加星级复核和评定共5家企业，宁江大酒店成功创建三星级旅游饭店。金树叶级绿色饭店2家，银树叶级绿色饭店6家。曙光薇(上海)酒店获银树叶级绿色饭店称号。维也纳盘古店、曙光薇(上海)酒店成功创建上海市社会旅馆优质服务达标单位，美丽豪酒店、维也纳美兰湖店、上海联泰假日酒店、格林豪泰江杨南路店、城市便捷中环店成功创建上海市社会旅馆规范服务达标单位。至年末，有上海市社会旅馆优质服务达标单位13家，上海市社会旅馆规范服务达标单位55家。

■旅行社行业发展 至年末，全区有旅行社61家。年内新注册成立4家旅行社，分别为上海畅行国际旅行社有限公司、上海乐学游旅行社有限公司、上海新视界国际旅行社有限公司和游点点国际旅行社(上海)有限公司；迁入3家旅行社，分别为上海泰申国际旅行社有限公司、上海景逸国际旅行社有限公司、上海大新华运通国际旅行社有限公司；迁出1家旅行社，即上海畅行国际旅行社有限公司。上海吴淞口水上旅行社、上海唯一视觉国际旅行社、游大大国际旅行社(上海)有限公司年内获批出境游资质。全区有上海A级旅行社9家、4A级旅行社3家、3A级旅行社6家。上海通达国际旅行社、上海龙廷国际旅行社和宝钢集团上海国际旅行社3家为上海市4A级旅行社，上海天盛国际旅行社、上海锦程国际旅行社、上海诚华国际旅行社、上海辰亿国际旅行社、上海新浦江商务假期旅行社和上海泰申国际旅行社6家上海市3A级旅行社参加全市A级旅行社复核，上海龙廷国际旅行社通过评定性复核。

表21　　2017年宝山区旅游企业经营情况

项目		单位	2016年	2017年	增减(%)
旅行社	接待人数	人次	571099	569073	-0.4
	组团人数	人次	410046	577653	40.9
	营业收入	万元	770983.04	787393.31	2.1
饭店	接待国内游客	人次	1086029	1110310	2.2
	接待海外游客	人次	76662	71782	-6.4
	主要饭店营业收入	万元	55901.16	58072.06	3.9
	客房率	百分点	61	62	1
景点	接待游客	人次	9602469	11279923	17.5
	营业收入	万元	14995.8955	20010.01	33.4

表22　　2017年宝山区新增旅行社

经营许可证号	名　称	注册地址	电　话
L-SH-01783	上海畅行国际旅行社有限公司	长江西路200号3层313室A003	52280170
L-SH-01840	上海乐学游旅行社有限公司	一二八纪念路968号1506-1室	33713023
L-SH-01871	上海新视界国际旅行社有限公司	双城路803弄10号1901	61810499
L-SH-01763	游点点国际旅行社(上海)有限公司	泰和路2038号2幢1层14室	66973361

2017年3月29日，宝山区组织开展旅游行业现场急救普及培训　　区旅游局/提供

■旅游景区等级评定与复核 至年末，区内有7家国家A级旅游景区，上海炮台湾景区、顾村公园、上海玻璃博物馆、金罗店美兰湖景区、上海宝山国际民间艺术博览馆、闻道园为AAAA级，东方假日田园为AAA级。2家国家AAAA级旅游景区参加全市A级旅游景区年度复核并通过。

■旅游相关企业等级评定与复核 中成智谷被市旅游局、市体育局授予“上海市四星体育旅游休闲基地”称号。上海淞沪抗战纪念馆、龙廷国际旅行社通过2016~2017年度上海市级旅游标准化示范试点创建验收。中国3D打印文化博物馆获评2017年上海市工业旅游景点服务质量达标单位。

■开展旅游教育培训 组织旅游企业参加“乐游上海”第二届上海市民旅游知

识大赛，获最佳参与奖。举办旅游行业岗位培训、统计工作培训、红十字现场救护培训、宾旅馆业从业人员服务礼仪专题培训、邮轮领队培训、旅游景区（点）导游员培训，培训人员近千人次。

■旅游厕所标准化建设　加强旅游厕所建设管理，东方假日田园梦竹缘厕所获“2017 年上海最美旅游厕所”称号，顾村公园 1 号门厕所获“2017 年上海最美旅游厕所入围奖”。

■开展邮轮滨江公益汇活动　5 月 20 日，区旅游局联合区体育局、SMG 和 ELLE 中国在吴淞炮台湾国家湿地公园举办“520 爱就是在一起”邮轮滨江公益汇活动。活动设滨江 ZUMBA 嘉年华、艺术公益汇两大板块和公益拍卖区、ELLE 风尚大片拍摄区、涂鸦墙互动区等，吸引游客近 5000 人次。

表 23　　**2017 年宝山区旅行社经营指标排名**

名次	总营业收入	自组团人数	接待人数	接待人天数
1	长寿国旅	日月行国旅	凯福国旅	亿游国旅
2	大昂天海国旅	亿游国旅	日月行国旅	凯福国旅
3	宝钢国旅	莲花之旅国旅	亿游国旅	大新华国旅
4	泰申国旅	辰亿国旅	辰亿国旅	日月行国旅
5	游大大国旅	长寿国旅	世豪观光国旅	通达国旅

表 24　　**2017 年宝山区饭店经营指标排名**

名次	总营业收入	接待人数	平均出租率
1	宝山宾馆	共康智选假日	维也纳北翼店
2	衡山北郊宾馆	维也纳盘古路店	汉庭场中路店
3	金仓永华大酒店	莫泰长临店	莫泰长临店
4	臣苑大酒店	新长江大酒店	紫锦宾馆
5	美兰湖皇冠假日酒店	维也纳北翼店	锦江之星逸仙店

■参加旅游专业展会　4 月 20 日～23 日，宝山旅游以“乐享邮轮 乐游宝山”为主题参展第十四届（上海）世界旅游博览会，展示滨江风情之旅、古韵小镇之旅、生态休闲之旅、博览寻宝之旅等特色旅游资源，发放各类旅游宣传资料 3000 份。11 月 17 日～19 日，区旅游局参加 2017 中国国际旅游交易会，推介宝山旅游资源、线路和特色产品，发放宣传资料和旅游纪念品 2500 余份。

■开展旅游宣传推介活动　通过各街镇社区服务中心发放《乐享樱花 畅享魅力宝山》《乐享邮轮・乐游宝山》《逛古镇・游乡村・特色小镇玩不够》、宝山旅游手绘地图等宣传资料逾 5 万册；通过区消保委开展 10 场旅游进社区活动，发放资料 3000 册。“上海宝山旅游”微信号设“博览寻宝”“邮轮课堂”“周末漫游”“游遍宝山”“宝餐探店”五大主题，发布微信近 800 篇，累计阅读量 70 万人次。区旅游局获“2017 年上海旅游政务信息报送先进单位”称号。9 月，举办 2017 宝山之旅摄影大赛，收到参赛作品 875 幅（组），评选获奖作品 43 幅（组）。

2017 年 3 月 11 日，“乐享宝山・樱游宝山”宝山春季旅游宣传日活动在中山公园举行

区旅游局/提供

■举办宝山春季旅游宣传日活动　3 月 11 日，宝山春季旅游宣传日活动在中山公园举办。活动以“樱邮尽有・乐游宝山”为主题，现场进行“春之樱”系列活动推介、旅游小镇专题推介、邮轮旅游线路推广、宝山民间手工技艺展示、宝山特色节目演出和有奖问答等互动活动，吸引 2 万名市民参与，发放各类宣传资料 6 万份。

■举办“春之樱”主题系列活动　3 月～4 月，区旅游局联合天海游轮公司、中国银联上海分公司等企业，推出“樱邮尽有・乐游宝山”邮轮游客赏樱活动、“乐享优惠・樱联宝山”银联 APP 折扣专享季活动，以及“乐享春天・樱游宝山”春季旅游系列活动、“乐享宝山・樱游宝山”宝山春季旅游宣传日、“休闲生活・享游宝山”美食美酒嘉年华等一些列活动。在顾村公园开设 3 个旅游咨询亭服务赏樱游客，编印发放《乐享樱花 畅享魅力宝山》《文明旅游・乐行宝山》等宣传册，倡导文明游园、文明旅游。

■宝山旅游场所摩拜单车推荐停放点设立　3 月～6 月，区旅游局协调摩拜单车在宝山旅游场所设置车辆集中投放点暨推荐停放点，规范旅游场所周边共享单车停放。10 处停放点分别位于顾村公园（2 处）、上海宝山国际民间艺术博览馆、金罗店美兰湖景区、闻道园、东方假

日田园等A级景(区)点,以及美兰湖皇冠假日酒店、衡山北郊宾馆、衡山金仓永华大酒店、美兰湖国际会议中心等旅游酒店。

■举办旅游行业房务技能竞赛 6月16日,2017年"宝隆杯"宝山区旅游行业房务技能竞赛在宝隆宾馆举办。区内旅游住宿行业32家单位98名职工参赛。竞赛设中式铺床、护照登记与识别、前台登记入住情景模拟3个项目,32家单位的98名职工参赛,共产生24个奖项,上海宝隆宾馆、上海共康智选假日酒店和宝钢集团宝山宾馆获优秀组织奖。

■中国3D打印文化博物馆开馆 7月19日,位于顾村镇的中国3D打印文化博物馆开馆。该馆是中国及全球范围内首家以增材制造和3D打印为主题的博物馆,建筑面积约5000平方米,内有常设展厅、主题展厅、3D打印材料图书馆、3D打印研究中心、创意廊、互动展厅、映像展厅、3D空中花园、3D儿童活动中心九大功能区,兼具历史文化教育、文化体验等多重功能。

■举办"乐享邮轮·乐游宝山"旅行分享会 7月~9月,区旅游咨询服务中心和区旅游协会共同主办"乐享邮轮·乐游宝山"旅行分享会,分别到宝山邮轮港和徐汇、静安、黄浦、嘉定四区进行,以1、3、7号地铁线为游览轨迹,介绍沿线的吴淞炮台湾国家湿地公园、上海玻璃博物馆、上海国际民间艺术博览馆等宝山著名景点。

■举办旅游行业餐饮服务技能竞赛 9月6日,由区精神文明建设委员会办公室、区商务委(旅游局)、区总工会和区市场监督管理局主办,区餐饮卫生管理协会、区旅馆业发展协会、区旅游协会承办的2017年"宝隆杯"宝山区旅游行业餐饮服务技能竞赛在宝隆宾馆举办。竞赛项目包括花式冷盆、规定热炒、自选特色菜和中餐宴会摆台,区内24家旅游企业参赛。上海宝隆宾馆、衡山北郊宾馆、宝钢集团宝山宾馆获优秀组织奖,上海宝隆宾馆、点然餐饮有限公司的4名选手分获四个项目一等奖。

■上海邮轮旅游节举行 9月9日~10月6日,上海旅游节市级重点活动上海邮轮旅游节在宝山举行。邮轮旅游节以"邮轮时代·海上丝路"为主题,举办邮轮风尚、魅力宝山两大板块,包括上海邮轮旅游节启动仪式暨花车巡游、2017国际旅行卫生保健与邮轮船供高峰论坛、海洋之恋·邮轮婚典暨长三角邮轮婚庆高峰论坛、宝山微旅行、宝山之旅摄影大赛、"乐享邮轮·乐游宝山"水上旅行分享会6项活动。9月23日,2017上海邮轮旅游节开幕式暨花车宝山巡游活动在零点广场举行,副市长陈群宣布2017上海邮轮旅游节开幕。国家交通运输部原部长、国家交通运输协会原会长钱永昌,国家旅游局原副局长吴文学,市政府副秘书长吴偕林,以及区领导汪泓、范少军、李萍等出席开幕仪式。。仪式后,以"魅力宝山·邮轮之城"为主题的花车从吴淞口国际邮轮港驶出,沿宝杨路、牡丹江路等路段巡游。各项活动共吸引游客30万人次。"魅力宝山·邮轮之城"花车获2017年上海旅游节花车巡游暨评比大奖赛"色彩效果奖"。

■第四届上海木文化节举行 9月16日~10月22日,上海木文化博览园举行第四届上海木文化节。文化节以"WOOD奇妙旅程"为主题,包括"锦绣中华"新中国木雕大师展、"岁月之醇"沉香科普展、"远古的星光"阴沉金丝楠科普展、"那些年做过的手工"活动、"巴迪克——来自印尼的传统手工风情"活动和WOOD奇妙旅程木博欢乐游园会等活动,共接待游客5万人次。

■举办百花风车节 9月16日~10月15日,闻道园举办百花风车节。园区内布置10万只特色风车、花卉景观13万多平方米。设主题活动、游园观景和休闲娱乐三个板块,主题活动板块为"畅游花海,乐享风车""镜头下的闻道园"摄影赛、特色美食节,游园观景板块为"品-徽派建筑""观-奇石名石""赏-名人书画",休闲娱乐板块为水上娱乐、游艇、划艇、儿童游乐设施、锦鲤观赏区、古戏台等互动体验活动,共吸引游客5000余人次。

■举办2017上海飞镖音乐节 9月23日~24日,由区旅游局、区体育局、淞南镇政府联合主办,上海中琥体育科技有限公司承办的2017上海飞镖音乐节在中成智谷举办。活动由飞镖总决赛、时尚音乐会、啤酒酒会、宝山旅游推介会、亲子游主题嘉年华组成,结合淞南镇"都市小镇·文创淞南"的城市发展定位,打造具有淞南特色的"体育旅游"品牌项目,共接待市民游客近千人次。

■举办"看美丽乡村——罗泾"公益活动 9月25日~28日,区老年基金会和区关工委联合主办,区旅游咨询服务中心承办"看美丽乡村——罗泾"公益活动,共组织800名老年志愿者参观沪宝水产养殖基地、美丽乡村海星村、宝钢水库和罗泾镇文化中心,了解罗泾镇的历史与美丽乡村建设情况。 (徐 韵)

2017年9月10日,"魅力宝山·邮轮之城"主题宝山花车亮相上海旅游节花车巡游

区旅游局/提供

农　业

■编辑　吴思敏

综合管理

■**概况**　2017年，宝山区参加农村收益分配的行政村有104个，村民小组721个，农户37352户，人口数86429人，劳动力53187人，农民人均收入31250元，比上年增长5.7%，劳均收入50782元，增长5.9%。农用地总面积3257.7公顷，比上年增加44.3公顷，其中农业耕地面积3085.7公顷，增加31.7公顷。

■**推进集体经济组织产权制度改革**　根据区农村集体经济组织产权制度改革总体要求，采取“一村一策，分类指导”，有效推进产权制度改革，年内完成大场镇东方红村和场中村、罗泾镇和平村、友谊路街道炮台村以及庙行镇康家村的改制工作。至年末，全区完成产权制度改革的村为99个，占全区总村数的95.2%。稳步推进镇级农村集体经济组织产权制度改革，罗泾镇和罗店镇完成镇级改革。开展村集体经济组织证明书换证赋码工作。至年末，原18家取得组织机构代码的单位，完成证明书换发工作，并取得统一社会信用代码登记证书。

■**开展村经分账管理**　在“三资”（资产、资源、资金）监管平台中，对完成村级产权制度改革的村进行账套分设，设置村委会和村经济合作社2个不同的账套进行独立核算。至年末，全区有98个村进行分账管理，占全区总村数的94.2%。

■**加强农村集体“三资”监管平台管理**　年内，各镇按照《宝山区农村集体“三资”监管平台实施运行规则（暂行）》的要求，从管理职责、监管内容、信息传输、数据更新等方面，对农村集体“三资”监管平台进行管理，提高数据质量，确保数据完整性、准确性。至年末，纳入平台的单位有587家，涉及总资产495亿元，净资产167亿元，农村集体“三资”平台数据通过“农民一点通”实行对外公开。

■**加强农村土地承包经营管理**　年内通过上海市农村土地承包经营权确权登记颁证成果验收。全区农村土地承包经营权确权登记颁证工作共涉及罗泾、罗店、月浦、顾村4个镇，35个行政村，244个村民小组，应确权登记农户数8236户，应确权面积1384.66公顷（20769.9亩）；登记农户8198户，农户登记率达99.5%；登记确权面积约1378.79公顷（20681.91亩），登记率99.6%。农户权证发放率达100%。确权登记信息全部录入上海市农村土地承包经营信息管理系统。年内变更土地承包合同112户，权证变更112本，注销合同及收回农村土地承包经营权证11本。进入系统的农用土地流转总面积1769.15公顷，流转合同228份。按照市农委关于做好2017年农村土地承包经营纠纷调解仲裁工作通知的要求，年内完成区农村土地承包仲裁委员会换届工作。

■**开展涉农财会人员业务培训**　7月～9月底，分7期以面授方式开展为期三天的农村财会人员支农惠农政策培训，培训范围涉及9个镇和宝山城市工业园区，培训农村财会人员885人。9月28日，开展农村集体“三资”管理及产权制度改革培训，共培训各镇“三资”管理负责人、代理会计和村总会计120人。10月12日，开展土地仲裁调解员培训，培训罗店、罗泾、月浦、顾村4个镇的农村土地承包调解员、仲裁员以及镇村农村土地承包管理工作负责人59人。

（陈　瑾）

■**种植业执法管理**　全年出动种植业执法人员858人次，检查农资生产经营企业205家次，检疫监测调查65人次，责令5家农资经营单位、20家农产品生产基地整改违法违规行为，开具责令整改通知书19张，立案查处农资违法经营案件1起。检查各类农机具31台（套），累计发放农机安全生产告知书200份。检查蔬菜、草莓、食用菌、西甜瓜生产基地245家次，签订发放安全承诺、告知书723份，发放各类宣传资料4050余份。开展种子市场专项检查2次，对辖区内2家种子生产企业、21家个体经营门店做到检查全覆盖；抽查种子标签542个，其中不合格标签21个，合格率96.13%，要求6家种子经营门店限期整改。开展农药、水溶肥料市场专项整治2次，检查有经营资质的农资经营企业33家。开展卫生杀虫剂、转基因食用油专项检查2次，抽查农药标签619个，合格标签584个，合格率94.35%；水溶肥料标签80个，合格标签64个，合格率80%；检查7家超市、综合商店，总检查卫生杀虫剂标签48个，合格率85.42%；检查食用油标签77个。开展毒鼠强、甲胺磷等禁用农药清查收缴专项行动，未发现农资经营及使用单位有储存、销售毒鼠强、甲胺磷等禁用农药行为。开展地产农产品例行抽检400个样品，质量监测10次，抽检蔬菜248个、草莓52个、西甜瓜16个、食用菌2个，共计318个样品，经有机磷、菊酯类58种农药残留检测，蔬菜合格率100%，草莓合格率100%，西甜瓜合格率100%，食用菌合格率100%。配合市农委抽检草莓样品15个、蔬菜22个、水果2个。全年回收处置农药包装废弃物11.6吨。农资经营单位检查覆盖率达到100%，种植业生产基地生产安全检查覆盖率100%。开展“双随机”农产品质量和农业投入品质量抽检5次，合格率100%。全年举办植物检疫知识专题培训、《农药管理条例》新条

例、安全技术等培训16期，累计培训750人次。与22家蔬菜专业合作社（园艺场）、290个蔬菜种植户、15家草莓生产基地和16户西甜瓜种植户签订“生产环节农业投入品使用承诺书”343份。

■林业执法管理　建立健全监管机制，加强林业行政许可和执法工作。查处林政稽查案件1起，因养护单位养护不当造成林地减少1.8亩，林木死亡75株，责令限期整改，年内整改完毕。全年共审批林业行政审批16起，其中临时使用林地2起共1.45亩，占用林地3起共92亩，采伐林木2起共198株，迁移林木9起共6706株。加强林业投诉与网络化管理，处理“12345”市民热线及热心市民来电共31起，救助野生动物26起、乱捕乱猎1起，其中涉及国家二级野生动物2起，均妥善处理；救助并放生野生动物18起，送往动物园5起，无公害处理2起。年度全区产地检疫6家，受检面积1277亩，产地检疫合格率100%。全年共检疫木材396986.3立方米，开具林业植物调运检疫证31696份，木材运输证30634份，做到单证零差错，服务零投诉。在复检复查中，执行“上海市林业植物检疫追溯系统”要求，准确填写相关项目内容，做到准确无误。全年共复检81家，合计绿化面积194.5万平方米，检疫证书规范程度比例38.27%。

■畜牧执法管理　开展流通领域监管检查，共出动执法人员1112人次，检查企业21家，检查分销换证产品3004次，签发出省动物产品检疫证34375张，检查动物产品8066吨，发放查验大标签97212枚，小标签1987644枚。全年查处案件5起，处理“12345”市民热线平台的热线求助和群众举报35次，协助区市场监管局和城管部门处置涉案活禽3批，协助月浦镇处置不规范养禽户1户，参与杨行镇综合治理不规范宰羊事件3次，协助大场镇处置在绿化带圈养羊事件1次。洋桥道口全年检查装运动物及其产品的车辆15205辆，查处违章和不符合入沪要求的车辆197辆次。全年产地检疫生猪444头、信鸽45羽、牛3380头、犬53条、猫7只、实验鼠4649只，完成屠宰检疫牛1134头。强调宰前“瘦肉精”尿样检测，对每头待宰牛全部快速筛选检测，发现问题及时送区动物疫控中心实验室检测。屠宰场宰前瘦肉精快速检测尿样2688份，第三方牛肉瘦肉精2批20份，抽猪尿样“瘦肉精”检测4批次10份，检测结果全部为阴性。向各养殖单位、个人、动物诊疗机构、相关动物产品经营单位、饲料兽药生产经营使用单位发放告知书、签订承诺书60份。对全区养殖场户开展重大动物疫病防控、兽药饲料整治、生鲜乳质量安全等专项整治行动和监督检查，发放动物疫病防控及投入品安全宣传告知书和签订承诺书60份。对11家动物诊疗机构开展以卫生防疫、人员公示情况、档案记录、兽药产品使用情况为重点的动物卫生计量评分工作。对11家宠物诊疗机构开展处方笺规范专项整治检查。配合市农委在屠宰领域开展“扫雷行动”，共出动执法人员41人次，处理非法屠宰畜禽事件4次。开展动物卫生证章、标志专项整治行动，宠物诊疗机构“处方笺”专项整治行动及以抗生素残留为主要标志的养殖场专项整治行动。组织开展查处动物产品添加违禁物质模拟应急演练。研发试行宝山区动物检疫预约软件，缩短畜主与报检点距离，方便广大群众的检疫所求。

■渔政执法管理　全年开展执法检查146次，出动执法人员424人次，执法用船（艇）58艘次，调查处置涉嫌非法捕捞案件33起，核发刀鲚专项特许捕捞许可证5张。在长江禁渔期间，组织开展对渔场的联合检查，共查处违规案件12起，罚款10000元，驱赶船只26艘次，清除深水网25顶、鳗鱼网具38顶、浮具322只，清理滩涂堆放鱼网具728余件（其中鳗苗定置张网2顶、深水网31顶）。参加农业部长江办、市政府、市农委及渔政处开展的联合执法行动13次，驱赶非法捕捞渔船26艘，没收并拆解无主滞港涉渔“三无”（无船名船号、无船舶证书、无船籍港）船舶3艘。开展“清江”专项执法行动4次，在非法捕捞多发水域设置摄像头，实时监控河道水域情况，协助月浦、罗店、罗泾等镇政府清理水域内的小型攀网，多途径全方位打击非法捕捞行为。组织地产养殖水产品安全质量监管检查61家次，重点检查渔业档案记录情况、违禁药物使用及仓库管理等情况。完成农业部、市水产办、渔政处、“双随机”地产水产品抽检18批次42个样品。对全区16家水产养殖场进行水产品质量安全宣传，分发《告水产养殖户书》《水产养殖禁用鱼药及其危害》等指导性文件、材料53份，并签订《安全生产工作责任书》。全年组织对水产市场检查10次，重点检查国家水生野生保护动物的进货和销售过程。对市场内5家贩卖大鲵的商户和1家贩卖暹罗鳄的商户的产品来源、数量、去向实施全程监管，严格做好登记和监管工作，确保每一条大鲵和鳄鱼全程可追溯。与区水产技术推广站联合开展内陆天然水域水生生物和渔业资源调查，为科学增殖放流提供技术支持。在区级河道开展两次增殖放流活动，6月在潘泾河、北泗塘河第一次放流鳙、鲢、鲤、鲫、草鱼鱼苗共计500万尾，螺蛳10000公斤；11月，在杨盛河第二次放流鳙、鲢、鲤、鲫、草鱼鱼种共计240万尾，螺蛳6000公斤。在长江开展鲟鱼增殖放流活动一次，放流鲟鱼20000余尾。

■开展新型农民专业化技术培训　以做大做强全区新型农业经营主体为导向，开展各类农民培训，完成农业实用技术培训100人，行业示范培训354人，新型职业农民培训120人，新型职业农民继续教育培训60人。自2014年起，累计培育新型职业农民390人，认定新型职业农民281人，从业农民农业持证率为76.1%。参加市农委组织的农民师资培训、管理人员培训班12期，培训教师37人，参加农业科技人员继续教育培训52人。围绕区农业发展总体战略和现代农业发展需要，以提升农产品生产经营单位的农业从业者素质为目的，将镇、村农产品安全监管人员、合作社管理人员和合作社工人等培训作为农民培训工作的重要任务，提高安全技能水平和经营管理能力。通过各种形式开展农民培训37期，培训农民3580人次，发放各类技术资料5600份，开展现场技术咨询430人次。

■推进农业信息化建设　发挥宝山区农业网窗口作用，及时发布区农业最新动态，全年发布信息367条。上报为农信息服务平台信息1000余条、上海农业技术网信息292条。3月，“宝山三农”微信公众号开通，年内共推送文章238篇。上海“12316”三农服务热线宝山分中心共接到有效咨询来电478个。开展“12316，信息惠农家”主题活动，针对农民关心的热点问题，与科技入户专家队

伍相衔接,通过科普展板宣传、发放科技书籍、专家咨询、现场技术指导等方式把科技信息送进村,为村民排忧解难,发放各类宣传品 750 余份,共有 320 余名菜农参加活动。做好“农民一点通”设备更新,确保“农民一点通”正常运转,扩大影响力,提高利用率。试点建设 2 个专业型益农信息社,结合 GIS 卫星地图技术应用,将农场种植管理数据上传系统中,对农场的各地块面积数据、品种数据、种植数据、农事数据进行集中系统管理。

■农业科技入场指导 选派 50 名中高级农业科技人员到各个农场、合作社担任技术副场长和指导员。在科技入场入户指导中,采取与项目实施相结合,以提高示范效果,促进科技成果转化。通过科技入户,开展“蔬菜移栽、收获机械试验”“测土配方肥普及”“病虫害统防统治行动”等科技工作,为农民种粮种菜保驾护航。

■立案查处农资违法经营案件 8 月 7 日,区农委执法大队在对上海德诚金农业科技有限公司第三十一分公司市场检查中,发现该公司存在经营“过期农药”产品的行为。经调查,当事人经营超过质量保证期的农药产品事实清楚、证据确凿,其行为违反《农药管理条例》第四十五条第二款“超过农药质量保证期的农药,按照劣质农药处理”之规定。鉴于该公司能积极配合本机关调查,如实提供相关材料,主动上缴涉案产品,给予其从轻处罚。根据《农药管理条例》第五十六条,对该公司作出没收涉案产品 25% 烯酰霜脲氰可湿性粉剂 14 包,并处罚款人民币 2000 元的行政处罚决定。

■开展“植物检疫宣传月”活动 9 月,开展为期一个月的“植物检疫宣传月”活动。在各镇、种子经营企业、果品、花卉及蔬菜等农产品集散市场悬挂横幅 23 幅、张贴标语 108 条;设立宣传点 5 处,展示宣传板块 25 块;派出植物检疫宣传车,开展巡回宣传咨询活动 8 次,共发放资料 800 余份。开展植物检疫知识专题培训 1 次,举办技术培训 4 次,培训兼职检疫员、种子生产经营企业及蔬菜种植户 350 人次。与区内的宝果农业、宝常良种繁育场、上海兴绿蔬菜种苗研究所、上海晟棚种业有限公司和上海宝锦农业科技发展有限公司等 5 家种子种苗生产经营企业结对,主动上门提供植物检疫服务并开展现场咨询活动。

■举办“3·15 放心农资下乡宣传周”活动 宣传周期间,农业执法人员上门至蔬菜专业合作社免费发放优质玉米种子 800 包,深入农资市场宣传农资相关法律法规,展示横幅 83 条。设立现场咨询、服务点,发放宣传资料 200 份,耐心为农民答疑解惑,介绍农业法律法规和放心农资相关知识。 (张晓鸣 凌 超)

种植业

■概况 2017 年,全区粮食播种面积 852 公顷(12780 亩),减少 30.6%,总产值 1990.6 万元。其中:小麦 110.47 公顷(1657.05 亩),减少 75.5%;水稻 741.53 公顷(11122.95 亩),减少 4.55%。粮食总产 6547.9 吨,减少 24.99%。其中:夏粮 540.6 吨,减少 67.92%,产值 126.6 万元;秋粮 6007.3 吨,减少 14.72%,产值 1864 万元。全区菜田面积 617.56 公顷(9263.4 亩),增长 4.18%;全年上市蔬菜 5.28 万吨,增长 1.15%;蔬菜产值 1.207 亿元,增长 7.77%。食用菌总上市量 1241.4 吨,产值 0.1637 亿元,增长 39.9%。果树面积 269.74 公顷(4046.1 亩),水果总产量 4021.2 吨,减少 16.27%,产值 5500.9 万元,减少 11.7%。西甜瓜等经济作物面积 27.92 公顷(418.8 亩),总产量 1040.85 吨,产值 657.9 万元。年内推广高产优质杂交水稻品种“花优 14”,推广种植面积 5796.4 亩。

■农业科技示范与推广 (1)优良品种示范推广。完成全区杂交水稻种植任务,推广高产优质杂交水稻品种“花优 14”,引进试种“申优 26”“秋优 23”,粮食作物新品种覆盖率 95% 以上,良种覆盖率 100%。推广各类新优蔬菜品种 128 个。(2)新技术示范推广。建立 5 个夏熟作物绿色丰产高效示范方,种植面积 2541.5 亩,小麦平均亩产 331.7 公斤,绿肥鲜产量为 1362.9 公斤,夏熟作物比面上减肥 9.6%,减药 13.6%。建立 11 个秋熟作物绿色丰产高效示范方,种植面积为 4336 亩,水稻平均亩产达 562.9 公斤,秋熟作物比面上减肥 8.9%,减药 16.9%,二熟亩增经济效益 1350.6 元。顾村硕育粮食专业合作社、罗泾民顺食用菌专业合作社粮食作物绿色丰产高效创建示范方获上海市示范方建设一等奖。罗泾镇沪宝水产养殖专业合作社养殖的长江口大闸蟹蝉联 2017 年“王宝和杯”全国河蟹大赛“金蟹奖”(3)蔬菜品种结构调查。全区全年累计种植蔬菜 1791.45 公顷,复种指数为 2.9。叶菜类蔬菜种植面积 1104.6 公顷,占总种植蔬菜面积的 61.66%。(4)农产品认证。推进全区农产品认证工作,至年末,全区有 391 个产品(其中果品 30 个,蔬菜 317 个,粮食 35 个,食用菌 6 个,水产 3 个)获农业部无公害农产品认证。(5)新农药、新肥料、新材料推广使用。有效减少农业面源污染,全区推广使用商品有机肥 6000 吨,应用面积 2 万亩次;配方肥 382 吨,应用面积 1.7 万亩次;缓释肥 51 吨,应用面积 0.27 万亩次;推广高效、低毒、低残留农药,使用面积 4.8 万亩次;绿色防控技术 0.71 万亩次,水肥一体化技术 0.307 万亩次。

■病虫预测预报 开展麦子水稻和主要经济作物主要病虫测报工作,建立区病虫测报网络,麦子、水稻病虫预报准确率达 95.5% 以上,各种作物病虫草害防治面积 19.7 万亩次。开展蔬菜病虫害预测预报工作,收集病虫害测报信息 3500 条,发布蔬菜病虫情报 14 期。开展春季农田灭鼠工作,培训人数 582 人次,印发资料 275 份,投鼠人员累计 196 人次,鼠药覆盖面积 2.09 万余亩,灭鼠效果 85.8%,保苗效果达 91.5%。

■开展植物检疫执法 开展麦子水稻和主要经济作物有害生物调查和产地检疫,对 3 家粮食作物生产企业 520 亩麦子和 230 亩水稻留种田块开展产地检疫,未发现检疫性有害生物,准予留种。对 2 家蔬菜种子生产企业的花菜、南瓜、青菜等十几个品种的产地开展检疫,未发现检疫性有害生物。开展植物检疫执法,对全区种子企业开展种子检疫证编号检查,检查种子销售门店 14 家、种子生产企业 3 家,检查种子标签 154 个,其中市包装种子检疫证过期 2 个,合格率 98.7%,对种子商店经营不合格种子标签行为作出限期整改,要求下架退货处理。全年签发蔬菜种子产地检疫合格证 17 张,开具《农作物种子(苗)繁育基地检疫证明》5 份,调运麦子 2 个批次,共 5500 公斤。设置有害生物监测点 46 个,监测面积 3322 亩次,调查国家检疫性有

表 1　　2017 年宝山区水产养殖单位名录

序号	养殖场名称	地　址	主要品种
1	上海罗义农场(义品甲鱼养殖场)	石太路 2275 号	甲鱼
2	上海罗义农场(爱玛宫婚礼公园)	潘泾路 3055 号	鲢、鳙、鳊鱼等
3	上海三树蔬果专业合作社(毛家鱼塘)	毛家路 285 号	鲫、鲢、鳙、鳊、青、草鱼等
4	上海市宝山区水产技术推广站	月罗路 1215 号	鲫、鲢、鳙、鳊、青、草、鲤鱼等
5	上海广万蔬果食用菌专业合作社(宝芝地农家乐)	石太路 2039 号	鲫、鲢、鳙、鳊、青、草、甲鱼等
6	上海广万蔬果食用菌专业合作社(天天开心乐园)	罗东路 1150 号	鲫、鲢、鳙、鳊、青、草、鲤鱼等
7	上海顾村房地产开发(集团)有限公司(罗泾湖畔居)	陈川路 350 弄 15 号	鲫、鲢、鳙、鳊、青、草鱼等
8	上海宝山宇红农家乐专业合作社(洋桥宇红农家乐)	洋桥村蕴杨路 9 号	鲫、鲢、鳙、鳊、青、草鱼等
9	上海何顺水产养殖场(民胜农场鱼塘)	罗东路 1250 号	甲、鲫、鲢、鳙、鳊、青、草鱼等
10	上海沪宝水产养殖专业合作社(种子站养殖场)	新川沙路 25 弄 70 号 - 1	河蟹及鲫、鲢、鳙、鳊、青、草、鲤鱼等
		洋桥村新陈生产队	河蟹及鲢、鳙鱼
11	上海金罗店生态农业有限公司(金罗店东方假日田园)	联杨路 3888 号	
12	上海罗光蔬果专业合作社(宝山明新农场)	罗新路(罗东路毛家路间)	鲫、鲢、鳙、鳊、青、草、鲤鱼等
13	上海金硕蔬菜专业合作社(吉祥休闲垂钓中心)	北金村胡家桥 9 号	鲫、鲢、鳙、鳊、青、草鱼等
14	上海南周果蔬专业合作社(宝南农场鱼塘)	长联路王家湾 37 号	鲫、鲢、鳙、鳊、青、草鱼等
15	上海罗福粮食专业合作社(王家村垂钓中心)	王家村北杨 58 号	鲫、鲢、鳙、鳊、青、草鱼等
16	上海宝狮工贸实业公司	蕴川路 5479 号	甲鱼及鲫、鲢、鳙、草、青鱼等

注:“上海沪宝水产养殖专业合作社”分设“上海沪宝水产养殖专业合作社”及“种子站养殖场”

害生物 16 种,调查检疫性有害生物面积 14724 亩次,花卉、瓜果 18100 株、公斤;取样检验生物样品共 140 个。全年在全区查见有害生物 1 种,铲除疫情点 1 个。

(张晓鸣　凌　超)

养殖业

■概况　至 5 月底,全区规模化畜牧场全部完成退养。1 月 ~ 4 月,鲜奶产量 3687.162 吨,比上年减少 74.15%。至年末,全区有 16 个水产养殖场,水产养殖面积 1214.8 亩,减少 205.32 亩;有渔业船舶 2 艘,减少 1 艘。全年水产品总量 245 吨,减少 34 吨,下降 12.19%。水产品产值 0.11 亿元,下降 5.25%。

■动物免疫　全年共免疫生猪口蹄疫 648 头次,猪高致病性蓝耳病 340 头次,奶牛三价口蹄疫 2784 头次,羊双价口蹄疫 235 头次。禽流感免疫 84762 羽次,猪瘟免疫 396 头次,鸡新城疫 16089 羽次,牛炭疽 455 头,羊小反刍兽疫 258 头次。免疫犬 2.6463 万条,其中控养犬 2.3 万条、农村犬 0.3463 万条。

■动物疫病监测　全年共监测重大动物疫病免疫抗体 158 批次、1685 份样品。利用分子生物学开展禽流感、新城疫、猪瘟、蓝耳病等重大动物疫病原学监测,共 150 批次、952 份样品,完成上、下半年 H7 禽流感疫情动态风险评估工作。监测牛结核病 1313 头次、牛布氏杆菌病 1303 头次,结果全部为阴性。开展宠物病原学检测,累计检测犬猫弓形虫等各类疫病 387 批次、486 份样品。

■病死畜禽无害化处理　做到全区病死动物无害化处理全覆盖,年内扩大上海牛羊肉公司屠宰废弃物收集,共统一收集处理病死猪 5 头、牛 19 头、鸡 3029 羽、鸭 118 羽、鸽 447 羽、羊 1 头、犬 5 只、动物产品 5260 公斤。

■违禁药物检测　全年共检测 3109 份样品,其中盐酸克伦特罗 803 份样品、莱克多巴胺 609 份样品、沙丁胺醇 609 份样品、齐帕特罗和赛庚啶 1088 份样品,阴性率均为 100%。

■渔业水域环境水质监测　全面监管区内持有养殖证的 94.67 公顷水面,年内对全区 16 个水产养殖场进行 2 次水质检测,重点养殖场 4 次,监测水样分析 9 项指标,常规检测指标全部在《淡水养殖水质管理指标》以下,总体情况较好。印发《水产养殖禁用药物清单》《常用渔药及使用方法》等宣传资料 400 余份。组织实施淡水养殖专题培训 4 期,培训 117 人次。全年鱼病现场出诊 40 次,分析病情,确定治疗方案,指导正确用药,降低水产病害的发生率,减少养殖户经济损失。2017 年是宝山水产实行渔药补贴的第一年,区水产技术推广站在前期调研基础上,做好渔药补贴的统计和发放工作,全年共发放渔药补贴 70910 元,确定养殖户最需要的渔药品种共 3 大类 14 个品种,并对全区养殖户进行 5 次大检查,未发现养殖场户使用违禁药物。

■规模化畜牧场全部退养　6 月 14 日全区退养工作验收完毕。罗店镇西颜、兴康、宝罗,顾村镇天天源,月浦镇士元,农委盛桥、区牧场,共 8 家包括奶牛、生猪等在内的规模化畜禽养殖场全部关停退养,共清退奶牛 2741 头、生猪 2035 头,提前实现《上海市养殖业布局规划(2014 ~ 2040 年)》要求。

(张晓鸣　凌　超)

建筑业·房地产业

■编辑　吴思敏

建筑业

■**概况**　2017 年，全区实现建筑业增加值 73.52 亿元，比上年增长 7.1%。区域内三级资质及以上建筑业企业完成建筑业总产值 692.59 亿元，增长 12.3%，其中在外省市完成产值 485.68 亿元，增长 17.9%；房屋建筑施工面积 5834 万平方米，增长 75.6%；竣工面积 916 万平方米，增长 36.1%。

■**上海宝冶集团有限公司**　2017 年，上海宝冶集团有限公司（以下简称“上海宝冶”）围绕“平台建设年——集团化管控年——标准化管理年——跨越式发展年”发展主线，以“大思路、大格局、大手笔”全面深化改革，加快转型步伐，按照“平台建设年”总体要求，全力打造一流的最具产业链竞争优势的全生命周期工程服务商。全年合同签约额 600 亿元，营业收入 260 亿元，利润总额 9.2 亿元，全面完成中冶集团下达的各项考核目标，获中冶集团突出贡献奖、全面完成预算奖、市场开发奖、科技创新先进单位、先进基层党组织等称号。

年内，上海宝冶注册资本金突破 52 亿元，增强公司资本实力和市场竞争力。全年市场营销及项目订单呈现以下特点：（1）完善营销布局，积蓄企业发展后劲。形成“集团高层——职能部门——区域单位”的“三统一”营销布局，全年区域公司营销成绩显著，合同订单涨势强劲，比上年增长 72%，区域公司新签合同额占公司合同总额的 36%。（2）搭建营销平台，助力企业长远发展。围绕“平台建设年”，搭建多层次、跨领域的市场营销大平台和大客户，全年共签订战略合作协议 28 份，其中政府平台签署 11 份，与扬州京华城、保集集团等 17 家大型知名企业成为战略合作伙伴，建立长期稳定的合作关系。（3）重点开拓全产业链项目，推动企业转型升级。随着上海宝冶与中冶东方的深度融合，推动设计与施工专业强强联手，实现包括市场、产业、创新等在内的全产业链贯通的良好局面。全年中标唐山体育中心、上饶桐子坞等一批有地方影响力的项目，实现 EPC 总承包项目中标额的历史性突破。在 PPP 市场领域，中标台州路桥、惠州甲子河水环境整治项目，带动公司进入基础设施及环境整治领域。乌鲁木齐管廊项目成为公司进入西北市场的“敲门砖”。（4）业务板块聚力突破，强化高端领跑优势。依靠“多专业、多学科”综合能力和产业链竞争优势，中标 2022 年北京冬奥会核心场馆——国家雪车雪橇中心。电子厂房领域有突破，以中芯国际、国家存储、富士康为代表的项目打破市场版图格局，全年合同份额位居全国第二位。海外市场精准发力，新山体育场、马德望海螺水泥项目巩固东南亚市场份额，科威特医保医院和机场项目取得中东区域新突破。

上海宝冶弘扬“工匠精神”，致力搭设“标准化、信息化、绿色化、装配化”为一体的项目管控平台，实现绿色施工全面升级，打造宝冶“互联网 +”平安工地，利用二维码及宝冶云平台实现实名制管理、视频监控、塔吊预警等现场安全管理措施，262 个在建项目管理有力、稳步推进。承建的 2017 金砖会议主会场厦门会展中心和会议中心、国产 C919 大型客机浦东机场第五跑道、国家存储器基地项目、贵阳地铁 2 号线、长春龙翔商务中心等 20 项重大工程得到社会、业主的赞誉和认可，全年共获国家级质量奖 22 项、省部级质量奖 9 项。建设的鄂尔多斯市体育中心、哈尔滨大剧院 2 项工程获中国土木工程詹天佑奖；上海迪士尼乐园及配套设施（一期）项目、南京河西地区综合性医院（河西儿童医院）门诊医技病房楼、苏州国际博览中心三期、花桥国际商务城中心新展馆工程等 4 项工程获中国建筑工程鲁班奖，并被授予“创建鲁班奖工程突出贡献单位”和“创建鲁班奖工程优秀企业”。下属建筑工程公司获上海市五一劳动奖状，上海宝冶员工钱国被评为第二届“上海工匠”。

上海宝冶集团有限公司承建的上海迪士尼乐园及配套设施（一期）项目　上海宝冶/提供

表 1　　2017 年上海宝冶集团有限公司获奖工程

工程名称	获奖名称	奖项级别
上海迪士尼乐园及配套设施(一期)项目	中国建设工程鲁班奖	国家级
河西地区综合性医院(河西儿童医院)门诊医技病房楼	中国建设工程鲁班奖	国家级
苏州国际博览中心三期、花桥国际商务城博览中心新展馆工程	中国建设工程鲁班奖	国家级
上海迪士尼乐园及配套设施(一期)项目(参建)	中国建设工程鲁班奖	国家级
宝钢广东湛江钢铁基地项目炼铁工程(1 号高炉工程)	国家优质工程奖	国家级
珠海十字门会展商务组团一期公寓式酒店工程	国家优质工程奖	国家级
上海华电奉贤南桥新城能源中心项目	国家优质工程奖	国家级
江苏华电戚墅堰发电有限公司 F 级 2×475MW 燃机二期扩建工程	国家优质工程奖	国家级
鄂尔多斯市体育中心工程	中国土木工程詹天佑奖	国家级
哈尔滨大剧院	中国土木工程詹天佑奖	国家级
珠海十字门会展商务组团一期标志性塔楼钢结构工程	中国钢结构金奖	国家级
长春国际金融中心钢结构工程	中国钢结构金奖	国家级
天津市滨海新区文化中心(一期)项目文化场馆部分钢结构工程	中国钢结构金奖	国家级
临夏民族大剧院建设项目钢结构工程	中国钢结构金奖	国家级
临夏体育场、馆建设项目钢结构工程	中国钢结构金奖	国家级
海峡青年交流营地第 1 标段项目钢结构工程	中国钢结构金奖	国家级
宝能中心(12－04)施工总承包工程钢结构工程	中国钢结构金奖	国家级
国家会展中心(上海)1、2 号馆	全国金属围护工程金禹奖	国家级
郑州新郑国际机场 T2 综合楼	全国金属围护工程金禹奖	国家级
武汉光谷国际网球中心一期工程	全国金属围护工程金禹奖	国家级
广州白云机场扩建工程二号航站楼	全国优秀焊接工程一等奖	国家级
华策国际大厦钢结构工程	全国优秀焊接工程一等奖	国家级
珠海十字门会展商务组团一期公寓式酒店工程	冶金行业优质工程	省部级
宝钢广东湛江钢铁基地项目 2030 冷轧工程一、二标段	冶金行业优质工程	省部级
罗店大型居住社区经济适用房一期工程 B3 地块 8 号楼安装工程	冶金行业优质工程	省部级
罗店大型社区二期工程 C10 地块(1 号、2 号、4 号、5 号楼)(群体)	上海市建设工程“白玉兰”奖	省部级
上海迪士尼乐园项目明日世界工程	上海市建设工程“白玉兰”奖	省部级
上海迪士尼乐园项目——园区二一期(探险岛项目)	上海市建设工程“白玉兰”奖	省部级
深业世纪工业中心项目总承包	广东省建设工程优质奖	省部级
上海华电奉贤南桥新城能源中心项目	中国电力优质工程	省部级
伊犁学校双语老师教育项目体育馆工程	江苏省“扬子杯”	省部级

(上海宝冶)

上海宝冶科技平台建设“三箭齐发”,成为国家装配式建筑产业基地、国家高新技术企业、国家企业技术中心。技术研发坚持“工厂化精益制造、模块化快捷施工、信息化协同管理、定制化增值服务”方向,全年实施技术开发项目 107 项,完成结题验收 102 项;完成 16 项科技成果鉴定,其中 9 项成果达到国际先进水平、2 项成果达到国际领先水平;获省部级科技进步奖 21 项;参编 2 部国家标准、8 部行业地方标准,发布国家标准 4 部、行业标准 1 部;获省部级工法 23 项;申请专利 611 项,比上年增长 230%,位居中冶集团施工子企业首位,授权专利 159 项,其中发明专利 42 项。

■五冶集团上海有限公司　五冶集团上海有限公司(简称“上海五冶”)是世界 500 强上市企业中国中冶的成员单位中国五冶集团有限公司核心子公司,注册资本 10 亿元,总资产 75.28 亿元;拥有冶炼、房屋建筑工程施工总承包等 10 项壹级资质,市政公用工程施工总承包等 7 项贰级资质;具有地基与基础、钢结构、机电设备安装、炉窑工程等多项专业承包资质;拥有甲级建筑工程设计、检测机构、房地产开发及多项特种资质。至年末,公司在册职工 2734 人,其中专业技术人员 1931 人,中级以上技术职称超过 50%。上海五冶贯彻落实“冶金建设国家队、基本建设主力军、新兴产业领跑者”新战略,以“转型、提升、扩张发展”为主线,围绕“项目投资、工程总承包、钢结构及装备制造、房地产开发”四大主业,全力打造“装配式建筑、城市停车场、城市综合管廊、医疗康养项目、海绵城市、智慧城市、特色小镇、美丽乡村”八类新兴产品,全年实现营业收入 81.90 亿元,比上年增长 14.92%;利润总额 2.61 亿,增长 56.29%。年内完成各类技术成果 348 项,其中新申请专利 317 件(含发明专利 257 件)。继续蝉联“上海市 100 强企业”“上海市施工企业 30 强”“上海市五星级诚信企业”等称号。获各级优质工程奖 17 项,其中获国家级质量奖 5 项,并被上海市工程建设质量管理协会评为“2017 年上海市工程建设 QC 小组活动优秀企业”。

年内承接以宝钢四硅钢、宝钢 600 平方米烧结、湛钢超高强钢、首钢 400 万吨焙烧球团为代表的一批引领行业发展、具有世界一流水平的“高、精、尖、特”项目,巩固冶金及工业项目传统竞争优势。年内履约中的百余个项目赢得各级政府和客户的高度认可,特别是汝州科教园项目被当地媒体誉为“创造了汝州项目建设史上的奇迹”,被汝州市政府评为“优秀参建企业”并获市政府颁发“嘉奖令”。此外,公司还先后承办项目所在地安全生产标化工地观摩活动 7 次,累计获省级安全标化工地 14 项,多个项目成为当地的示范工地和样板工程。　　(任　意)

表 2　　2017 年五冶集团上海有限公司获奖重要工程项目

序号	获奖项目	奖项名称
1	炼铁厂烧结节能环保配套原料场改造工程	2017 年中国建筑钢结构金奖
2	包钢稀土钢板材有限责任公司 2030 毫米冷轧一部工程(施工总承包)	2016－2017 年度国家优质工程银奖
3	沈阳南站市政交通工程(一期工程)	
4	包钢稀土钢板材有限责任公司 2030 毫米冷轧一部工程	2017 年中国安装之星优质工程
5	宝钢广东湛江钢铁基地项目炼焦及煤精工程	
6	宝钢广东湛江钢铁基地 2030 毫米冷轧二标工程	2017 年度冶金行业优质工程奖
7	厦门国贸金融中心工程	
8	宝钢广东湛江钢铁基地化产工程	
9	包钢稀土钢板材有限责任公司 2030 毫米冷轧一部工程	
10	圌山温泉渡假村工程	
11	龙岗智慧家园(一期)工程	2017 年广东省优质结构工程奖
12	汝州市科教园区汝州市第一高级中学新校区项目工程	2017 年河南省“结构中州杯”奖(省优质结构)
13	汝州市科教园区汝州高等职业技术学院项目工程	
14	汝州市科教园区平顶山中医药学校新校区项目	
15	镇江圌山温泉度假村强电智能化及暖通安装工程	2017 年度上海市“申安杯”优质安装工程奖
16	常熟达涅利二期新建 3MWP 分布式光伏并网发电项目 EPC 总承包安装工程	
17	包钢新体系 2030 毫米冷轧连退安装工程	
18	可口可乐(云南)饮料有限公司工厂搬迁和扩建项目施工总承包安装工程	
19	山东钢铁集团有限公司日照钢铁精品基地焦化工程煤气净化标段安装工程	
20	龙岗智慧家园(一期)工程	2017 年深圳市优质结构工程奖
21	福州地铁指挥中心项目	2017 年福州市榕城杯优质工程奖

(任　意)

■上海二十冶建设有限公司　上海二十冶建设有限公司隶属于世界 500 强企业中国冶金科工集团,是由中国二十冶集团全资控股,以承建大型工业与民用工程为主的国有综合性大型施工总承包企业,注册资本 6.3 亿元,总资产约 66 亿元。公司拥有建筑工程施工总承包特级资质,冶金、机电施工总承包等一级资质及钢结构、地基基础、消防设施等施工专业承包一级资质。至年末,公司在册职工 1912 人,其中专业技术人员 553 人,管理人员 667 人,具有中高级职称 417 人。2017 年,公司按照“夯实年”总要求,围绕“数据夯实、制度落实、管理做实”开展工作。年内首次设立营销型区域公司,优化区域公司功能定位。至年末,公司“两金”(应收账和存货)余额 35 亿元,比年初下降 7 亿元。通过公投获取订单 118 亿元,占新签合同额 72%,比上年度有显著提高。共申报专利 181 件,其中发明专利 95 件。取得省部级工法 9 项,主编或参编国家标准 2 项、行业标准 4 项。获“中国专利奖”1 项,中国安装行业科技进步一等奖 1 项,上海市政府资助科研项目 1 项。组织工法查新 11 项,其中中国冶金建设协会关键技术鉴定 9 项,5 项达到国际先进水平。年内通过知识产权管理体系认证和上海市专利示范企业验收,获评国家知识产权优势企业。由公司承建的宁夏海成星湖项目获全国 AAA 级文明标化工地、泗涂产业园项目获全国绿色施工示范工程。

(冯杨杰)

表 3　　2017 年上海二十冶建设有限公司获奖工程及科技成果

项目名称	奖项名称	颁奖单位
宝钢广东湛江钢铁基地项目连铸工程	中国安装工程优质奖(中国安装之星)	中国安装协会
安庆大发宜景城二期三组团 2－10 号楼工程	上海市十佳用户满意工程	上海市工程建设质量管理协会
安庆大发宜景城二期三组团 2－11 号楼工程	上海市十佳用户满意工程	上海市工程建设质量管理协会
宝钢广东湛江铁基地项目 1550mm 冷轧工程一标段	上海市“申安杯”优质安装工程奖	上海市安装行业协会
杨浦区 30、33 街坊(东块)商品住宅项目(宝地东花园 9 号楼、地下车库和围墙工程)	上海市用户满意工程	上海市工程建设质量管理协会
特大型空分装置保护性拆除及安装关键技术	中国安装协会科技奖一等奖	中国安装协会
特大型活性炭吸附式脱硫脱硝装备建造关键技术研究	上海市安装行业 2017 年度科技创新一等奖	上海市安装行业协会
基坑开挖减荷方法	中国专利优秀奖	国家知识产权局
自流态超早强混凝土浇筑料的研究与应用	宝山区专利产业化项目	上海市宝山区科学技术委员会、上海市宝山区知识产权局

(冯杨杰)

土地储备与供应

■概况 2017年，区土地储备中心完成土地储备20幅，总面积77.05公顷。其中：经营性用地6幅，面积36.06公顷；产业用地5幅，面积9.82公顷；动迁安置房用地5幅，面积21.40公顷；“城中村”改造用地4幅，面积9.77公顷。全年完成土地出让15幅，总面积63.35公顷，出让金额160亿元。其中：经营性项目8幅，面积39.4公顷，出让金额137亿元；动迁安置房项目6幅，面积21.35公顷，出让金额23.1725亿元；产业类项目1幅，土地面积2.6公顷，出让金额0.3913亿元。全年完成市政设施、道路、绿化类国有土地划拨12幅，总面积9.6公顷。（黄杰夫）

表4　　2017年宝山区土地出让情况

分类	序号	地块名称	面积		容积率	规划用途	竞得价（亿元）	楼面价（元/平方米）	单价（万/亩）	备注
			公顷	亩						
经营性用地	1	罗店镇老镇区C1－2、C5－5地块	8.91553	133.73295	1.53	商业住宅	22.45	16405	1678.7	1月5日上海碧沣投资管理有限公司
	2	罗泾镇区BSP0－1701单元18－02地块	6.28477	94.27155	1.60	住宅	23.6	23469	2503.4	1月5日上海曼翊企业管理有限公司
	3	顾村刘行社区－2单元E－8地块、E－10地块、F－2地块	2.43526	36.53	1.16	商业	4.75	16811	1300	7月19日上海品胤房地产有限公司
	4	罗泾镇区BSP0－1701单元03－05地块	0.41124	6.17	0.4	加油站	0.1357	8249	220	8月22日上海集宁石油发展有限公司
	5	宝山工业园区108－04地块	8.08053	121.2	1.8	住宅	29.19	20069	2408	8月28日昆山聚卓企业管理有限公司（万科）
	6	宝山工业园区109－05地块	7.5011	112.52	2	住宅	30.55	20364	2715	8月28日招商局蛇口工业区控股股份有限公司
	7	宝山区N12－1001单元11－05地块	0.2010	3.015	0.3	加油站	0.2398		795.4	9月15日上海康宁石油有限公司
	8	罗店新镇BSP0－2202单元H－02地块	5.5632	83.448	1.6	住宅	25.8533	29045	3098	11月23日上海盈扑贸易有限公司
	小　计		39.39263	590.8875			136.7688			
动迁安置房	9	宝山区N12－1001编制单元S－01地块（“城中村”改造项目－康家村）	4.3165	64.7475	2.00	区属动迁房	4.964	5750	766.7	1月16日上海华行房地产开发有限公司
	10	宝山区W121301单元09－04地块	1.81383	27.20745	2.60	区属动迁房	2.5183	5340	925.6	5月17日上海宝秀房地产开发有限公司
	11	宝山区W121301单元06－04地块	2.98083	44.71245	2.60	区属动迁房	4.1386	5340	925.6	5月17日上海宝秀房地产开发有限公司
	12	顾村镇BSP0－0301单元06C－05地块	5.73932	86.0898	1.80	区属动迁房	4.9164	4759	571.1	5月31日上海顾村瑞家房地产开发有限公司
	13	宝山区W121301单元10－04地块	1.94037	29.10555	2.60	区属动迁房	2.694	5340	925.6	6月5日上海乾溪置业总公司
	14	宝山区BSP0－1601单元B1A－02地块	4.56153	68.42	2	区属动迁房	3.9412	4320	576	7月20日上海华神置业发展有限公司
	小计		21.35	320.28			23.1725			
产业	15	上海月杨工业园区顾村园201501地块	2.60809	39.12	0.92	工业	0.3913	–	100	9月11日上海鑫燕隆汽车装备制造有限公司
合　计			63.35	950			160.3326			

（黄杰夫）

住宅建设管理

■概况 2017年，区住房保障和房屋管理局（以下简称“区房管局”）重点抓好住宅配套设施建设任务，抓质量打造住宅民心工程，推进节能省地型住宅建设。全年新开工住宅面积137.52万平方米，其中保障性住房49.06万平方米（经适房2.6万平方米、市属配套商品房16.69万平方米、区属配套商品房29.77万平方米），完成年初制定的住宅新开工面积120万平方米目标的114.6%；竣工住宅面积232.67万平方米，其中保障性住房98.25万平方米（经适房28.97万平方米、市属配套商品房8.8万平方米、区属配套商品房57.34万平方米，配建保障房2.28万平方米，公共租赁住房0.86万平方米），超额完成全年竣工120万平方米的目标。

■住宅小区配套建设 全年实现住宅公建配套新开工面积65.77万平方米，竣工公建91.61万平方米。征收城市基础设施配套费30067.5万元（含轨道交通费，其中缴纳至区财政的配套费共20537.59万元，缴纳至市财政的配套费共9529.91万元）。征收罗店大居建设分摊费22798.95万元，征收南大地区建设分摊费1779.32万元，征收顾村拓展区建设分摊费6505万元。安排城市基础设施配套费投资建设市政、公用、公建配套设施资金9965.17万元，其中市政、公用配套建设资金8026万元，公建建设

资金1939.17万元。推进宝山西城区开发市政配套道路建设工作，启动丰皓路、祁康路、瑞丰南路、规划路、政学路、国阅路相关前期工作。电台路、苏家浜路、宝荻路、规划二路、规划四路、规划六路、绿龙路基本建设完成，共宝路、联汇路、共富路、联杨路、大场路、走马塘路、规三路开工建设。推进南大整治区相关道路建设，其中汇丰路、丰皓路一期、水产西路污水管、鄂尔多斯路一期开工建设，鄂尔多斯路二期基本完工，鄂尔多斯路、文海路、祁华路与区建交委签订移交接管协议。

■住宅全装修管理 根据《关于进一步加强本市新建全装修住宅建设管理的通知》《关于本市全装修住宅建设管理有关操作事项的通知》要求，落实外环线以内全装修住宅达到100%，外环线以外达到50%的全装修住宅比例要求，并要求在出让文件等资料中予以注明。全年竣工交付全装修住宅共54.36万平方米。

■推进装配式住宅建设 推进装配式住宅建设，确保新出让住宅地块装配式比例要求。根据《关于开展2015年装配式建筑年度落实情况自查及编制2016年度实施计划方案的通知》要求，住宅用地100%实施装配式建筑。全年实施装配式住宅商品房住宅用地56.32万平方米。（王 翔）

房产管理

■概况 2017年，区房管局共核发“商品房预售许可证”17张，批准预售面积52.35万平方米；核发“商品房销售方案备案证明”19张，建筑面积89.43万平方米；核发“新建住宅交付使用许可证”34张，建筑面积232.66万平方米。

■加强动拆迁管理 年内派出工作人员驻扎基地，指导相关街镇依法依规开展房屋征收（拆迁）工作。全年共完成削减3个存量基地，动迁居民151户；作出行政裁决9件，申请法院强制执行8户，强迁8户。拆除房屋工地备案20个，拆除旧房82万平方米，做到安全无事故。推进南大地区国有企业剩余地块征收签约，签约7个单位地块，14个单位地块交地；启动轨道交通15号线南大路站居民征收相关工作，共签约居民147户。

■开展房产测绘 重点完成上港滨江城盛东苑、金地云锦苑、经纬城市绿洲G地块、E地块、招商花园城、龙湖北城天街等商品房地块和美罗家园罗南房产的A5、A6、A7、A8、宝冶C10、保集D4、铭鼎E2、宝顺C11等保障房地块的交付实测任务。全年共完成房产测绘176项，其中单位发证测量75项，测量房产建筑面积114万平方米；商品房预测34项，建筑面积270万平方米；商品房实测67项，建筑面积375万平方米。全年收费1045万元。

■加强房地产档案管理 全年接收各类档案共123196件。其中：文书档案1814件，成果档案200件；维修资金开户20件，维修资金划转18件；房地产权证57542件，其他权利登记63602件。全年提供对外查阅档案共128500人次、135601件，完成全文扫描103196件，共6651892页。

■推进住房改革管理（公有住房代售） 全年完成97户售后公房出售，面积5272.89平方米，实收房款1598300元。有限产权接轨30户，建筑面积2000.62平方米。公房租赁凭证换发139户（系统公房），外地退休职工以及军人配偶在沪住房证明61户。

■加强商品房维修基金管理 组织做好“三审”（审核、审价、审计）工作，全年归集维修资金3.2亿元，其中归集开发企业项目29个，金额2.33亿元。维修资金专户划转至31个业主大会账户，共划转资金2.56亿元。审核42个业主大会议事规则、业主公约，审价54个项目，审核资金2128.21万元，核减190.07万元。完成54个业委会换届审计工作。

■私房落实政策 做好私房落政工作，加强政策宣传和思想疏导，处理局信访办转来私房遗留问题来信4件。化解落政代为经租房产租赁矛盾1户，建筑面积28.3平方米，补贴资金共701865.11元。配合顾村镇、杨行镇“城中村”改造，对涉及经租产的237户直管公房进行清理复查。

■开展房地产开发企业、经纪企业备案、年检 做好辖区域内房地产开发企业信用档案检查。至年末，在宝山备案的房地产开发企业共计91家（一级3家、二级10家、三级13家、暂定65家）。受理房地产经纪企业备案申请新增41家、注销8家，梳理超过有效期的房地产经纪企业，全区备案房地产经纪企业共295家。（王 翔）

2017年12月8日，上海市住宅小区综合治理工作考核小组参观月浦八村小区 摄影/黄晓晨

住房保障

■概况 2017年，区房管局做好保障性住房建设与配套同步推进工作，全力保障百姓“开门七件事”，落实“四位一体”（廉租住房、共有产权保障房、公共租赁房、动迁安置房）住房保障体系，实现“住有所居”目标。推进廉租住房工作，推动共有产权保障住房供应管理工作，继续推进公共租赁住房项目。

■加强廉租房管理 按照廉租政策应保尽保，完成受理审核及廉租租金发放工作。全年共享受补贴租金户1579户，发放租金补贴2404.78万元。完成396户实物配租家庭签约入住工作。

■共有产权保障住房供应管理 完成区第六批次共有产权保障住房3431户申请家庭的“两级审核、两级公示”工作，共有3043户家庭取得登录资格。

■公共租赁住房管理 年内取得市筹公共租赁住房准入资格70户，取得区筹公共租赁住房准入资格619户。新增411套公租房，其中廉租房转化181套，商品房配建230套。完成制订《宝山区重点支持整体租赁公共租赁住房的企事业名单目录》。推进顾村镇D－6地块公租房项目收购工作。

■推进保障性住房配套建设 年内签订顾村镇N12－1101单元06－01地块、顾村A单元10－03.10－05地块、罗泾镇区BSPO－1701单元18－02地块、罗店镇老镇区C5－5地块等4个保障性住房配建项目，共计配建23543.84平方米、334套房屋。

■加快区属动迁安置用房供应 至年末，区属动迁安置房开工40万平方米，基本建成47万平方米。累计开工建筑面积925.85万平方米，基本建成建筑面积849.92万平方米，入网销售816.76平方米。安置在外过渡动迁居民1500户，完成区政府实事项目中的年度安置任务。按照“2014－2017年解决在外过渡动迁居民安置实施计划”，共核减在外过渡动迁居民7008户。

■罗店大型居住社区建设 至年末，罗店大型居住社区196万平方米市属保障房共建成190万平方米，交付保障性住房2.8万套。其中，全年实现竣工55万平方米，交付42万平方米，6368户居民年内陆续入住。按照“一带两组团”（以东西向的美兰湖为界，罗店大居分为南北两个组团）公建城市设计，配套建设竣工交付20条道路、1所小学、1所初中、3所幼托、4个菜场及12条水系、13个绿化项目、污水泵站等设施。

■顾村大型居住社区建设 顾村拓展区5个市属保障房地块共计45万平方米达到开工条件。10条市政道路开工建设，4个标段河道、4个市政设施（污水泵站、燃气调压站、液化气站、公交首末站）、1个幼托等办理前期手续，2个变电站完成土地收储。

■市属经适房基地建设 祁连、胜通、共康等市属共有产权房基地保障房约100万平方米。其中：庙行共康基地32万平方米全部交付使用，1所学校竣工开办，南蕴藻路完成移交；高境胜通基地26万平方米基本竣工，2所学校竣工开办；大场祁连基地40万平方米交付34万平方米，2所学校竣工开办，6条市政道路全面竣工。（王 翔）

老镇旧区改造

■概况 2017年，区房管局以改善民生为重点，推进老镇旧区改造工作，主要涉及住宅修缮、成套改造、旧里改造、老镇改造和城中村改造等工作。

■住宅修缮 全年共竣工14个项目约85.96万平方米（包含2个15万平方米屋面及相关设施改造的三类项目）。全年共出动378人次，对在建工地进行全覆盖检查，共发出督查通知单及整改单55份，全部落实整改。完成处置10.1万平方米老旧住房安全隐患。

■居民成套住房改造 年内竣工2幢房屋，面积约0.55万平方米，分别是海滨新村85－87号、泗塘二村16－17号。新开工10幢房屋，面积约1.86万平方米。全年完成开、竣工12幢房屋，面积2.41万平方米。

■推进吴淞旧里改造 吴淞西块90号地块累计签约346证，尚余7证，开工建设回搬安置房。91号地块累计签约326证，剩余待动迁居民57证。动迁过渡方面，需要期房过渡的居民总数共312户，吴淞街道和宝林房产计划启动货币安置及二手房置换解决方案。吴淞东块针对基地内住房安全问题，聘请专业单位进行危房鉴定，对鉴定为危房的聘请有资质的加固单位进行结构性加固，确保住房安全防台渡汛。制定紧急情况人员疏散等工作预案，确保紧急情况发生时居民人身安全。针对基地环境问题，吴淞街道每月安排清洁公司进行保洁和垃圾清运，确保基地居民正常生活。

■老镇改造 启动建设大场老镇，企事业单位动迁全部完成，居农民动迁剩余1户。老镇核心区项目共分三期开发建设，一期3.6万平方米开发完成并成功运营，签约引进家乐福和大江户品牌；二期14万平方米至年底完成主体结构建设；三期14.4万平方米计划2018年底前开工。罗店老镇新汽车站选址完成征地吸养老和设计评审，完成方案设计及总体设计，进入施工图设计阶段。完成宝山寺老庙地块的综合整治。祁北路拓宽延伸工程完成调查摸底工作及区域内企业初步评估工作，先期修建完成道路红线南侧围墙。顾村老镇及杨行老镇均以城中村改造模式推动老镇改造。

■推进城中村改造 全区城中村改造项目有6个，至年末，6个城中村项目共完成动迁3156户（包括企事业单位），其中年内完成动迁2597户（包括企事业单位）。庙行镇康家村安置房S－01地块开工建设，庙彭排水系统新建工程范围内动迁完成并开工建设。顾村镇杨邢宅被列入全市5个“城中村”改造模式变更项目，拟由合作改造变更为公益性项目改造与土地储备方式改造相结合方式。全面开展顾村老集镇征收工作，完成规划调整成果审批，开工建设川崎基地及16－05地块安置房源。完成大场镇联东村规划调整审批，先行启动建设一号地块规划公共绿地朗香公园。启动大场镇场中村责令交地工作，通过规划调整技术审查，洛河桥动迁安置房地块进行土地收储等前期手续。完成杨行老集镇宝杨路南侧、杨泰路西侧地块动迁基地认定及镇保和征地包干工作，逐步推进市政道路及公建配套项目建设。

（王 翔）

房产交易

■概况 2017年，全区共实现各类商品房销售面积223万平方米，比上年减少

27万平方米，下降10.8%；销售金额468亿元，减少22亿元，下降4.49%；平均单价21015元/平方米，增加1426元/平方米，增长7.28%。存量房成交面积116万平方米，减少190万平方米，下降62.09%；成交金额319亿元，减少381亿元，下降54.43%；平均单价27415元/平方米，增加4507元/平方米，增长19.67%。

■房地产交易登记 全年共受理各类房地产交易登记105475件，颁发房地产权证57542件，完成房地产抵押登记34506件，出具房地产登记簿53988份。

■区房地产交易中心搬入新址 3月31日，上海市宝山区房地产交易中心、上海市宝山区不动产登记事务中心（2016年10月8日成立）在宝杨路1369号三楼举行新址启用仪式。该中心建筑面积10382平方米，开设窗口75个，进驻服务单位7家。全年中心累计受理登记项目126件次，其中房流转项目18件次，查封登记项目22件次，共发证86本。

（王 翔）

物业管理

■概况 至年末，全区共有物业小区763个，比上年增加23个；总建筑面积6503.64万平方米，增加429.53万平方米。有631个小区组建业主大会（业主委员会），组建率95.3%。有631个业主大会（业主委员会）备案。发放2016年下半年、2017年上半年售后房物业管理费补贴资金4088.8万元。全年完成5个物业管理公开招投标项目，建筑面积16.98万平方米，完成业主共有产认定证明42个。

■房屋应急维修 “962121”物业呼叫中心全年共受理案件9672件，其中报修7223件，投诉2449件；处置案件9290件，其中报修7120件，投诉2170件。呼叫中心负责转派的“12345”市民热线物业报修案件3093件，投诉案件1108件，均在规定时间内全部反馈。房屋维修应急中心共接报应急维修10件，受理离休老干部应急维修19件，均处置完成。

■开展违法建筑拆除整治 全年接到各类违法案件投诉6224件，扣除重复和非区房管局受理范围的实际受理案件5599件，均为“群租”类案件。解除房屋登记456件，拆除违法建筑4186平方米。行政处罚11件，罚款17.1万元。上报区政府强制执行1件。立案率、及时率、处置率均达到100%。

■开展“群租”整治 全年共接到“群租”信访投诉6224件，实际受理案件5599件，发放《责令限期改正通知书》5598份。参与“群租”集中整治261次，代为改正5160户，自行改正383户。至年末，共累积建设“无群租小区”451个。

（王 翔）

表5 **2017年宝山区房地产市场情况**

项目名称	面积、金额	比上年增减（%）
房地产开发投资	288.97亿元	7.3
商品房新开工面积	137.52万平方米	27.2
商品房竣工面积	232.67万平方米	38.56
商品房预售批准	52.36万平方米	-44.04
商品房销售面积	222.85万平方米	-10.85
商品房销售金额	468.33亿元	-4.36
商品房平均单价	21015元/平方米	7.28
存量房成交面积	116.24万平方米	-61.95
存量房成交金额	318.67亿元	-54.43
存量房平均单价	27415元/平方米	19.78

表6 **2017年宝山区成交面积前十名楼盘** 单位：套、平方米、元/平方米

楼盘名称	套数	面积（平方米）	均价	所属板块
中环国际公寓	977	100987.44	59500	庙行镇
文景华庭	842	93975.09	52900	罗泾镇
美罗家园宝欣苑	1362	92322.39	26053	罗店镇
上港滨江城盛东里	759	91753.43	54306	友谊路街道
保利熙悦名邸	719	74398.3	53739	大场镇
美罗家园金丰苑	915	64845.35	25000	罗店镇
汇枫景苑	700	49213.5	33151	大场镇
天缘华城	493	41579.09	59820	大场镇
紫辰苑	389	38633.21	39450	杨行镇
正荣美兰观庭	224	35635.35	41600	罗店镇

注：数据来源“网上房地产”

表 7　　2017 年宝山区房地产开发企业名单(一、二、三级)

资质等级	企业名称
一级	大华(集团)有限公司
	上海顾村房地产开发(集团)有限公司
	经纬置地有限公司
二级	上海罗店房地产有限责任公司
	上海罗南房地产有限公司
	上海飞士房地产开发经营有限公司
	上海住联房地产(集团)有限公司
	上海凯通置业有限公司
	上海市宝山区房产经营公司
	上海乾溪置业总公司
	上海祁连房地产开发总公司
	上海宝冶集团有限公司
	上海昌鑫(集团)有限公司
三级	上海月浦房地产开发有限责任公司
	上海康德利房地产经营有限公司
	上海庙行房地产开发经营公司
	上海丰扬房地产开发有限公司
	上海祁华房地产开发有限公司
	上海万业企业宝山新城建设开发有限公司
	中国二十冶集团有限公司
	上海锦和置业有限公司
	上海远正置业有限公司
	上海保集置业有限公司
	上海华神置业发展有限公司
	上海安居晟坤房地产开发经营有限公司
	中铁房地产集团华东有限公司

表 8　　2017 年宝山区预售许可证发放情况

序号	预售证号	公司名称	项目名称	区域	批准日期	批准面积(平方米)
1	2017－0000001	上海泓钧房地产开发有限公司	保利熙悦名邸	大场镇	2017.01.16	30146.85
2	2017－0000002	上海招平房地产开发有限公司	文景华庭	大场镇	2017.01.16	30731.78
3	2017－0000003	上海招平房地产开发有限公司	文景华庭	大场镇	2017.01.16	3458.56
4	2017－0000020	上海安富鑫房地产发展有限公司	金地云锦苑	顾村镇	2017.02.24	30667.28
5	2017－0000029	上海招商宝欣置业有限公司	宝悦华庭	杨行镇	2017.03.06	17792.74
6	2017－0000037	上海祁华房地产开发有限公司	天缘华城	大场镇	2017.03.15	29560.51
7	2017－0000038	上海中冶龙锦置业有限公司	中冶盘古馨苑	杨行镇	2017.03.22	14188.12
8	2017－0000049	上海泓钧房地产开发有限公司	保利熙悦名邸	大场镇	2017.04.06	44893.61
9	2017－0000059	上海康德利房地产经营有限公司	中环国际公寓	庙行镇	2017.04.19	32616.08
10	2017－0000073	上海招平房地产开发有限公司	文景华庭	大场镇	2017.05.09	32273.42
11	2017－0000081	上海世纪长江产业发展有限公司	世纪长江苑	顾村镇	2017.05.27	7096.65
12	2017－0000087	上海丰扬房地产开发有限公司	海德花园	杨行镇	2017.06.06	21977.28
13	2017－0000116	上海中铁宝丰置业有限公司	中铁北宸名庭	杨行镇	2017.07.04	26848.92
14	2017－0000119	上港集团瑞泰发展有限责任公司	上港滨江城盛东里	友谊街道	2017.07.07	91382.52
15	2017－0000137	上海康德利房地产经营有限公司	中环国际公寓	庙行镇	2017.08.22	72482.60
16	2017－0000161	上海祁华房地产开发有限公司	天缘华城	大场镇	2017.11.02	7060.85
17	2017－0000175	上海招平房地产开发有限公司	文景华庭	大场镇	2017.11.24	30382.50

(王　翔)

财税·审计

■编辑　吴思敏

财政

■**概况**　2017年，宝山区一般公共预算收入1511087万元，比上年增长10.82%；一般公共预算支出2718316万元，增长8.46%。区一般公共预算收入执行呈现三大特点：财政收入呈现平稳增长，累计增幅始终保持在两位数以上；第二产业对财政收入增长发挥重要支撑作用，全区第二产业的财政收入增长超过20%；收入结构优化，区级房地产业税收收入占比有所下降。提高财政资金使用绩效，修订《宝山区预算绩效管理实施办法》，制定第三方机构绩效评价机构综合考核和管理办法。全面实施预算绩效目标管理，扩大项目绩效跟踪规模，加大重点支出绩效评价力度，开展政府购买服务项目绩效评价，提升预算绩效管理结果应用。加强国资国企监管，加快理顺出资人关系，提升国资国企发展能级。加快建立全面规范、公开透明的预算制度，将部门预算的公开范围从预算主管部门延伸扩大到预算主管部门所属各预算单位，推动预算公开向镇级预算单位延伸。细化部门预决算公开内容，完善部门预决算情况说明，全面公开预算主管部门和预算单位预算绩效管理的整体情况，新增预算主管部门财政项目支出绩效评价结果信息公开试点。

■**区一般公共预算收支**　全区当年一般公共预算收支执行平衡。全年区一般公共预算收入1511087万元，比上年增长10.82%，完成调整预算的100.74%，加上市对区补助收入1111582万元，市对区地方政府一般债券转贷收入123000万元，全区一般公共预算收入总量为2745669万元，其中区本级1919061万元、镇级826608万元。全年区一般公共预算支出2718316万元，增长8.46%，完成调整预算的99.86%，加上地方政府一般债务还本23000万元，安排预算稳定调节基金4353万元，全区一般公共预算支出总量2745669万元。

■**区本级一般公共预算收支**　区本级当年一般公共预算收支执行平衡。全年区本级一般公共预算收入918581万元，比上年增长9.34%，完成调整预算的101.61%，加上市对区税收返还和专项补助收入1111582万元，地方政府一般债券转贷收入123000万元，减去区对镇税收返还和转移支付支出234102万元，区本级一般公共预算收入总量为1919061万元。区本级一般公共预算支出1891924万元，增长4.13%，完成调整预算的100%，加上地方政府一般债务还本23000万元，安排预算稳定调节基金4137万元，区本级一般公共预算支出总量1919061万元。

■**区政府性基金预算收支**　全年区政府性基金收入1364598万元，完成调整预算的120.36%，加上市对区基金补助收入27199万元，以及市对区地方政府专项债券转贷收入162000万元，全区政府性基金收入总量1553797万元。全区政府性基金支出1019627万元，完成调整预算的82.54%，加上地方政府专项债务还本支出62000万元，结转下年支出472170万元，全区政府性基金支出总量为1553797万元。

■**区本级政府性基金预算收支**　区本级当年收支平衡。全年区本级政府性基金收入1014904万元，完成调整预算的129.10%，加上市对区基金补助收入27180万元和市对区地方政府专项债券转贷收入162000万元，区本级政府性基金收入总计1204084万元。区本级政府性基金支出669914万元，完成调整预算的75.47%，加上地方政府专项债券还本62000万元，结转下年支出472170万元，区本级政府性基金支出总计为1204084万元。

■**国有土地出让金收支执行**　全年区本级国有土地使用权出让收入990240万元，加上市对区基金补助收入25083万元，区本级政府性基金收入总量1015323万元。国有土地使用权出让支出547770万元，主要用于按规定计提三项基金支出62064万元，用于征地和动拆迁补偿等支出248968万元，土地开发支出13337万元，专项用于城市建设支出210282万元，用于土地出让业务等支出1496万元，地方政府专项债务付息支出11623万元。加上结转下年支出467553万元，区本级国有土地使用权出让支出总量1015323万元。

■**其他政府性基金收支执行**　区本级其他政府性基金收入24664万元，加上市对区基金补助收入2097万元，区本级其他政府性基金收入总计26761万元。其他政府性基金支出22144万元，主要用于城市公用事业附加安排的支出4064万元、城市基础设施配套费安排的支出15158万元、彩票公益金安排的支出2921万元和大中型水库移民后期扶持基金支出1万元。加上结转下年支出4617万元，区本级其他政府性基金支出总量26761万元。

■**区本级国有资本经营预算收支**　全年区本级国有资本经营收入2712.09万元，比上年增加988.09万元，增长57.31%。增长幅度较快主要是企业利润增长和国资收益收缴比例提高，完成预算的93.27%，加上历年结转收入278万元，区本级国有资本经营收入总计2990.09万元。区本级国有资本经营支出2712.09万元，增加1156.09万元，增

长 74.30%，完成预算的 93.65%。其中：资本性支出 1718.12 万元，主要是补充长江口投资控股公司及其下属仓储公司资本金和宝建集团新建养老院等支出；费用性支出 202 万元，主要是解决国有企业改革发展中历史遗留问题及盘古路老旧公房改造；其他支出 791.97 万元，主要是粮库修缮改造、社保支出及国资监管费用支出。区本级国有资本经营预算结转历年资金 278 万元。

■区本级对镇转移支付执行 全年区对镇财政转移支付 226793 万元，其中一般性转移支付 92600 万元、专项转移支付 134193 万元。主要用于加强镇级教育、“三农”（农业、农村、农民）、医疗卫生、社会保障、生态补偿、文化体育、城乡社区建设等方面的均衡保障，以及支持镇级“五违四必”（违法用地、违法建筑、违法经营、违法排污、违法居住；安全隐患必须消除、违法无证建筑必须拆除、脏乱现象必须整治、违法经营必须取缔）环境综合整治、老旧小区综合整治等项目建设，促进城乡一体化发展。

■推进公务卡制度改革 出台《宝山区公务卡制度执行和现金使用情况考核问责的通知》，明确公务卡强制结算目录，落实预算单位主体责任，从源头上将全区所有行政事业单位的各类资金全部纳入管理范围，严格控制预算单位现金支付，加强动态预警监控和监督检查，最大限度地减少预算单位现金支付，使公务经费使用更加透明化、规范化。公务卡强制结算目录执行率比年初提高 5.01%、现金使用率下降 0.44%。

■推进政府购买服务改革 制定政府购买服务管理平台工作规程，协同预算单位共同推进政府购买服务管理平台应用，从预算编制、实施采购、合同签订、绩效评价、政策发布、建议咨询、监督办理等环节加强政府购买服务管理。选择 10 个民生保障、社会治理等重点领域的公共服务项目先行试点，纳入政府购买服务公共平台管理并向社会公开。全年政府购买服务项目 127 项，予存金额 12268 万元。

■推进预算国库管理改革 强化支出预算执行管理，逐步建立预算执行与预算编制挂钩制度，通过压减流程、通报进度等方法加快支出进度，全年区一般公共预算执行进度达到市财政考核要求。加强行政事业单位内控制度建设，开展预算单位内部控制报告编报，提升预算单位内部治理水平。实施国库集中支付动态监控，提高财政资金使用的有效性、规范性和安全性。继续试编政府综合财务报告，编制范围扩大到全区所有预算单位。合理实施国库现金管理，增收利息 1.27 亿元。推进财政信息化平台建设，强化财政信息安全保障能力。

■加强财政监督检查 贯彻《上海市法治财政建设实施意见》，聚焦民生保障等重点领域，加大对重大财税政策落实、重大财政资金使用的专项监督检查力度，确保国家和上海市有关“稳增长、促改革、调结构、惠民生、防风险”的各项财税改革和政策措施落到实处。制定《宝山区财政局 2017 年会计监督检查方案》，会同相关部门组成联合检查组，年内对 8 家行政事业单位、8 家代理记账单位和 2 家企业开展会计信息质量检查，并延伸检查部分记账单位账户。配合区纪委对全区行政事业单位、街镇执行中央“八项规定”进行检查，对区域内行政事业单位起到震慑与警示效果。

■加强政府投资项目管理 筹集落实建设资金，建立市重大工程前期费用资金拨付渠道和轨道交通 15 号、18 号线资金拨付流程，落实重点工程债券资金 20 亿元、S7 道路市级财政资金 14.88 亿元、军工路快速道路等市级补贴资金，落实财政建设资金 12.5 亿元。参与区政府投资计划项目论证、可行性研究，配合区发改委完成年度政府投资调整计划，梳理全年新增政府投资项目和在建项目后期资金需求，严格审核资金使用计划。拟定《宝山区政府投资项目建设资金实行财政集中收付实施办法》和《关于建立宝山区政府投资项目中介机构库的通知》，参与制定市、区重大工程前期费用区镇承担比例政策，研究区级道路两侧非国有建设用地绿化建设补贴政策和住宅修缮补贴政策。加强管理，参与区精神防治医院、交通智能三期、综合治理信息化二期、张庙文化中心、宝山工人文化宫等项目协调，研究解决重大工程管线搬迁招投标和审核第三轮大居外配套 3 条道路资金缺口。

■推进区域和城乡协调发展 聚焦支持重大基础设施建设，康宁路建成通车，G1501A 段、轨道交通 15 号线和 18 号线开工建设，国权北路和陆翔路－祁连山路区区对接道路建设等重大基础设施建设，落实各类工程资金 47.38 亿元，确保各建设项目按节点有序推进。加强重点地区财务管理，确保南大地区综合整治项目、罗店大型居住社区项目、顾村大型居住社区拓展区项目等收支平衡，并以绿色发展和改善人居环境为导向，将生态项目纳入区政府投资管理，支持美丽乡村建设和“城中村”改造，促进农村生产和生活方式加快转变，支持改善区域环境和生态建设，增加绿色生态空间，全年新建各类绿地 128.6 公顷。

■规范政府性债务管理 开展地方政府性债务投资项目资产“2016 年存量债务审查”“规范宝山区政府举债融资行为自查”“坚决制止地方以政府购买服务名义违法违规融资自查”等专项调查，排查全区 85 家一级预算单位、主管部门（包括基层单位 549 个）的举债融资及政府购买服务情况。规范地方政府举债融资行为，对存量债务重新进行梳理，加快构建“借、用、还”相统一的地方政府债务管理体系，政府债务率保持在合理范围内，风险总体可控。至年末，宝山区地方政府债务余额 114.5 亿元，其中区本级 74.27 亿元、镇级 40.23 亿元。

■落实保障房资金 每季度安排廉租房补贴资金和筹建土地出让金中廉租保障资金。落实罗店大居廉租房 812 套转化为动迁安置房资金 3.5 亿元。落实祁连经济适用房基地 A3 地块 180 套房源资金 2.58 亿元，对筹措的 181 套区筹廉租住房使用用途调整为公共租赁住房，落实大型居住区涉及罗店镇、顾村镇的补贴资金等。完成城镇保障性安居工程财政资金绩效评价及 2016 年保障性安居工程报表。加强农民动迁房基地价格审核管理。

■保障区域生态环境综合治理 保障“创宜居宝山，建美好家园”活动，研究制定《关于加快生态环境综合整治资金拨付工作的建议》，推进“五违四必”整治，累计拨付 8.09 亿元区级补贴资金。投入 0.32 亿元，推进环保违法违规项目清理整顿，全面落实关停 7 个规模化奶牛场和 1 个养猪场。消除污染源，安排财政资金 5.7 亿元用于中小河道治理。落实 3 亿元“以奖代补”资金，推进住宅

小区综合治理，在保障全区 352 个老旧住宅小区 2000 万余平方米建筑面积综合治理的同时，优化建设标准，压减财政支出 1.2 亿元。

■教育和科学技术支出　区教育支出 339228 万元。主要用于教育管理部门及所属事业单位基本支出 194951 万元，各类教育教学活动等支出 5165 万元，市拨教育费附加项目支出 117230 万元，市拨教育综合改革支出 8645 万元，地方教育费附加支出 4559 万元。科学技术支出 46883 万元。主要用于科学技术等管理部门及所属事业单位基本支出 1055 万元，科普经费、科技发展基金、人才发展资金以及支持先进制造业、节能减排、危化企业调整等产业扶持等专项支出 44681 万元。

■文化体育与传媒支出　区文化体育与传媒支出 32077 万元。主要用于文化、体育、广播电视等管理部门及所属事业单位基本支出 10021 万元，张庙文化活动中心、淞沪抗战纪念馆、宝山体育中心大修等支出 9370 万元，公共文化事业、群众体育活动等支出 10593 万元。

■社会保障和就业支出　区社会保障和就业支出 222369 万元。主要用于社会保障管理部门及所属事业单位基本支出和行政事业单位职工社保缴费等基本支出 64541 万元，促进就业补助支出 47716 万元，各类生活保障救助支出 37154 万元；张庙、友谊路街道等养老设施建设、养老机构日常运行、老年津贴等老年福利支出 33111 万元；退役士兵安置、军队离退休人员、双拥活动等支出 17027 万元。

■医疗卫生与计划生育支出　区医疗卫生与计划生育支出 123827 万元。主要用于医疗卫生行政管理部门及所属事业单位基本支出和行政事业单位职工医保缴费等基本支出 70399 万元，卫生机构建设、医疗综改、卫生监督、社区公共卫生服务等支出 14175 万元，卫生医疗设备更新、信息化建设等支出 13438 万元，城镇居民基本医疗保险、社区医疗互助帮困、计划生育等支出 14195 万元。

■节能环保支出　区节能环保支出 86739 万元。主要用于环保管理部门及所属事业单位基本支出 2336 万元，环境监测设备购置、区域性污染防治、环境综合整治、环保执法等各项支出 2478 万元，市拨排水系统、截污纳管以及外环生态建设支出 81644 万元。

■城乡社区支出　区城乡社区支出 141066 万元。主要用于城乡社区管理部门及所属事业单位基本支出 19227 万元，市容养护、环卫设施设备等支出 42513 万元，绿化养护、花卉街景布置等支出 15679 万元，售后房物业费补贴、老公房燃气内管改造工程等支出 6681 万元，市政道路桥梁检测、修复、养护、泵站管理、沉管抢修、积水点改造等支出 16304 万元，街道社区工作者、居委会工作、服务群众、环境整治、社区管理等支出 33352 万元。

■农、林、水务支出　区农、林、水务支出 117397 万元。主要用于农林水管理部门及所属事业单位基本支出 9070 万元，公益林建设、美丽乡村、村庄改造长效管理等支出 2669 万元，稳定农民收入和支持农业生产各类补贴支出 7095 万元，二次供水、河道整治、养护、污水管工程、防汛、农田水利建设等支出 29811 万元，市拨水利工程专项支出 63536 万元。

■开展小微企业财务会计培训　推进《小企业会计准则》实施，组织开展培训，为“两新”（新企业、新财务）人员讲解会计处理中的《案例分析》和《财务新政策》。注重横向沟通，邀请区税务局纳税服务科讲解《网上办税的操作辅导》《小微企业税务优惠政策》等。宣传管理会计理念及《政府会计基本准则》，存货、投资等具体准则，引导企事业单位提高内部管理水平和会计信息质量，推进政府会计改革和行政事业单位内控建设。做好会计人员服务及会计领军人才选育，落实会计职称考务工作，为 5800 余名会计人员参加职称考提供服务。全年共开设 18 期培训班，提供公益性专业培训 2348 人。

■落实市级财政扶持政策　2016 年度上海市高新技术成果转化和专利新产品企业财政扶持政策兑现工作启动后，加强与区税务部门沟通协调，确保数据资料真实完整。加强辅导，明确扶持范围。根据营改增后新的财力分配体制方案，测算政策扶持数额，为负责专项审计的事务所和企业财务详细解释政策扶持范围、口径，并就相关表格做具体辅导。加强审核，确保政策实效。严格按照上海市规定的政策扶持范围，对照企业申报享受政策的项目销售额，抽查企业发票、书面材料、会计核算等资料，确保申报材料真实、完整。完成 48 户企业 130 个项目的扶持资金审核，扶持金额 4860 万元。

■及时拨付专项资金　聚焦科创中心重要功能区建设，参与修订新一轮支持产业发展“1＋9”政策，落实财政扶持政策。全年拨付各类专项财政扶持资金 3.02 亿元，其中受理、审核、拨付区级储备粮补贴 4689.64 万元，公交运营补贴 5652.28 万元，标准化菜场建设等补贴 400 万元。　（胡　军）

税务

■概况　2017 年，区税务局（以下简称“区局”）以基本实现税收现代化为目标，以实现税收收入稳步增长和征管绩效持续提升为中心，发挥税收职能作用，全面推动各项税收工作有序开展。区局内设 11 个职能科室和机关党委办公室，设置 1 个副处级非全职能稽查局，稽查局内设机构为综合科（举报中心）和案件审理科。下设基层税务所 21 个，其中 13 个征收管理所（含一所办税服务厅和十八所房产交易办税服务厅），1 个涉税事项审批所，1 个风险管理所，1 个纳税服务所，2 个评估所，3 个检查所。区局设有一所全职能办税服务厅、三所新办企业办税服务厅与十八所房产交易办税服务厅，其中一所办税服务厅分为东部和西部两个机构，即：一所铁山路办税服务厅、一所沪太路办税服务厅。至年末共有税务干部 583 人。年内，优化教育培训工作，有序落实市局重点调训计划，完成市局重点调训 25 个培训班，培训 91 人次。区局绩效管理工作列全市征管分局序列第三位。编发绩效简报 20 期，向市局报送绩效信息 21 篇，其中 5 篇被《上海税务绩效简报》录用。年内在《中国税务报》刊登新闻 8 篇，《经济日报》刊登新闻 2 篇。上海新闻综合频道报道 1 次。全年共向市局、区委、区政府报送政务信息 176 篇，其中 61 篇被上级部门采用。年内，区局团委获“上海市税务系统 2016 年度五四红旗团组织”称号，一所、十二所、十八所获“2015～2016 年度上海市青年文明号”称号，十二所获“2015～2016 年度全国青年文明号”称

号。3月,作为全市税务系统唯一一个项目的局法制员项目获评“上海市十大依法行政示范项目”。选送检一所查办的案例《关联分析拓展选案预警布控精准打击》获2017年度“上海市税务稽查典型案例”一等奖。在市局年度课题调研和报告综合评定中,区局报送的《无缝隙政府视角下电子税务服务流程再造实证研究:基于上海的实践》获三等奖。

■税收收入460亿余元 全年完成税收收入460.63亿元,比上年增长30.07%,增收106.49亿元。使用49.61亿元免抵调,剔除免抵调后,增长20.14%,增收68.89亿。其中:中央级收入完成214.10亿元,增长41.99%,增收63.31亿元;地方级收入完成246.53亿元,增长21.24%,增收43.18亿元,地方级收入中市级收入完成114.53亿元,增长37.50%,增收31.23亿元,区级收入完成132.01亿元,增长9.95%,增收11.95亿元。

■税收特点 (1)收入运行态势前低后高。全年四个季度税收收入分别完成134.63亿元、124.46亿元、104.96亿元、96.58亿元,体量逐季下降。但在同期基数及2017年经济形势共同作用下,增长运行态势总体呈现上半年微增、下半年拉升态势,四个季度同比分别增长18.39%、14.10%、61.46%、45.60%。(2)六大行业(工业、建筑业、房地产业、批发零售业、租赁商务服务业、交运仓储邮政业)“五增一减”。房地产业完成103.91亿元,减收10.53亿元,比上年下降9.20%;工业完成200.15亿元,增收79.15亿元,增长65.41%;批发零售业完成50亿元,增长28.26%;租赁商务服务业完成31.21亿元,增长38.80%;交运仓储邮政业完成12.57亿元,增长37.07%;建筑业完成23.08亿元,增长11.28%。(3)主体税种“三增二减”。流转税完成233.22亿元,增收55.07亿元,增长30.91%,剔除免抵调后,增收17.47亿元,增长10.51%;企业所得税完成115.18亿元,增收49.05亿元,增长74.17%,主要是宝钢股份增收31.11亿元;土地增值税完成21.34亿元,减收2.26亿元,下降9.57%,其中清算收入8.34亿元,减收7.83亿元,下降48.42%;个人所得税完成36.70亿元,增收5.13亿元,增长16.25%;契税完成19.35亿元,减收8.45亿元,下降30.40%。(4)重点税源增长乏力。2203户重点税源企业实现税收收入355.64亿,增收80.51亿元,增长29.26%,税收收入贡献77.21%,剔除免抵调后增长17.06%;重点税源房地产业完成73.15亿元,减收6.49亿元,下降8.15%。

■推进税收法治建设 2月,增设政策法规科,主要负责综合性税收政策落实、重大税务案件审理和税务法制工作。调整局依法行政工作领导小组,法规科作为领导小组下设办公室。明确法制审核工作机制,对3月以来签订的25份合同开展法制审核,对房产司法拍卖税收处理流程开展法制会签8份,对纳税人提起的2件行政复议案件,均通过法制审核会签的形式有效化解征纳矛盾和征管风险。逐步构建“法制员——法律专家团队——外聘法律顾问”的局法律支撑体系。组建由8人组成的法律专家团队,先后为区局开展法制相关工作10次。建立法律顾问制度,与上海星瀚律师事务所签订合作协议,确定擅长各相关领域的主办律师5名,为区局行政决策提供法制保障。全年顾问单位为区局中心组及有关人员讲授法制讲座1次,参与出具重大行政决策法制建议3次。规范行政复议应诉,全年区局共发生行政复议案件3件,行政诉讼案件1件,均得到妥善解决。做好重大税务案件审理职能承接,11月起重大税务案件审理牵头工作由法规科承接,全年共牵头组织移送类案件审理27件。开展行政处罚案卷查评,全年共检查行政处罚案卷922件,整改64件。做好综合税政落实和行政许可事项管理,全年报送政策落实情况简报2篇,专题报告1篇。对全年受理的22853项行政许可事项进行跟踪管理,确保行政许可事项零超时。

■加强税种管理 (1)所得税管理。依托“互联网+”技术,创新使用录屏软件自行录制企业所得税汇算清缴专题视频,通过“宝税之窗”微信公众号向纳税人推送,并被市局微信公众号录用。利用微博、微信等新媒体开展税收政策宣传,提升宣传深度和广度。2016年度企业所得税汇缴工作中,20779户实际享受各项所得税优惠政策。其中:19064户实际享受小型微利企业所得税优惠政策,小微减免税额1.25亿元;394户享受研发费用加计扣除优惠政策,加计扣除金额26.81亿元,加计扣除户数比上年增长23.90%。(2)流转税管理。持续深入营改增税制改革,制定营改增政策大辅导工作实施方案,组织召开专题辅导会,详细解读营改增政策文件、操作口径,梳理增值税申报表填写疑点和难点。组织召开营改增纳税人座谈会,运用新媒体平台推送营改增税收政策、办税指南和业务操作培训PPT课件,开展“非接触式”宣传服务。宝山区全年享受小微企业增值税税收优惠政策的纳税人达37260户次,共计减免增值税税额2767万元。(3)财产行为税管理。以组织收入工作为中心,在房产税、土地使用税、契税、耕地占用税、印花税基础管理中,注重科学化、专业化和精细化管理,夯实

2017年6月14日,宝山税务分局在吴淞口国际邮轮码头向船供企业进行税法宣传 赵剑松/摄影

小税种税源。做好环境保护税征管准备工作，推动建立区级地方政府领导下的多部门协作工作机制，建立税源数据库。做好环境保护税法学习培训，帮助基层税源管理人员尽快熟悉税法内容、把握具体工作要求。

2017年11月9日，宝山税务分局到宝钢股份公司开展环保税开征调研辅导　　摄影/赵剑松

■加强纳税服务　（1）提高12366热线服务质效，按照12366“知识库”回答纳税人提问，提升答复准确率和服务规范性。全年呼入总量21万余个，比上年增长3.3%；人工接听量18.80万余个，增长14.10%，全年接听率89.80%，提高8.40%，满意率99%。（2）巩固纳税人学堂运作。围绕“六项减税”（由“1+4+6”系列减税政策构成，其中“1+4”为首次执行的政策，“6”为延续的减税政策。“1”指简并增值税税率政策，“4”指扩大小型微利企业所得税优惠政策范围、提高科技型中小企业研发费用税前加计扣除比例、开展创业投资企业和天使个人有关税收政策试点、推广商业健康保险个人所得税税前扣除试点4项新增所得税减税政策，“6”指物流企业大宗商品仓储设施城镇土地使用税优惠政策，对有线电视收视费免征增值税、金融机构农户小额贷款利息收入免征增值税、重点群体创业就业扣减增值税、退役士兵创业就业扣减增值税和新疆国际大巴扎项目免征增值税6项延续减税政策）等新政开展纳税人培训工作，将培训课件和视频上传至“宝税之窗”微信平台，方便纳税人开展自助学习。按照纳税人学堂管理办法，开设常规课程、专题课程和特需课程。全年开设实体课堂23期共47场，其中与区财政局联合举办财税新政联训班12期，培训纳税人近9300人次，发放宣传资料2万余份。（3）夯实新办企业“套餐式”服务。按照实名办税的工作要求，推行税务登记套餐式服务。以“服务+监管”为原则，从开业环节介入实名认证，验证三员身份信息真实性，印证企业经营情况，开展新办企业辅导工作，全年服务新办企业2万余户。（4）落实限时办结制度。按照总局、市局下发的限时办结涉税事项逾期考核制度，明确考核事项和抽取脚本范围。各部门设专人负责限时办结涉税事项逾期提醒工作，确保涉税流程在规定的时限内办结，并对各部门的涉税事项限时办结列入绩效考核。（5）加强纳税信用评价和动态管理。宝山区参与2016年度纳税信用评价的企业共有42908户。其中：A类纳税人为3907户，占9.10%；B类纳税人36559户，占85.20%；C类纳税人1561户，占3.60%；D类纳税人881户，占2.10%。全年共有68户企业申请纳税信用级别复评及补评工作，44户企业成功复评，24户企业因不符合条件而不予复评或补评。4月20日，通过子网站、办税服务厅电子显示屏、公告栏、微信公众号“宝税之窗”等渠道发布2016年度纳税信用A级纳税人名单。

■加强税收征管　（1）推行网上办税，通过对网厅建设、对受理环节的梳理、对受理材料的精简，在办税服务厅、管理所及部分园区设置网厅体验区与自助办税区，引导纳税人进行自助办税与网上办税。至年末，网厅办理涉税事项550065笔。其中：增值税一般纳税人资格登记13070笔，占受理总量的99.47%；发票票种核定61419笔，占97.60%；增值税专用发票（最高开票限额）11733笔，占98.39%；电子申报率超过98%，纸质申报表节约80%以上。（2）试点发票事项“网上申领+物流配送”。10月开始筹划，11月经过现场场地验收、框架协议签订、试点纳税人选定等环节，启动对发票快递配送试点。至年末，面对试点对象的数据传输平台全部对接到位，第一批配送发票进入服务单位票仓，部分纳税人物流配送成功，为2018年物流配送的大范围推广打下基础。（3）强化税收风险监控管理。下发市区两级风险合计156个批次，完成应对8892户次，其中有问题户次8622户次，合计查补入库税款14.81亿元，查补征收滞纳金0.66亿元，加收滞纳金入库税款7.94亿元，风险管理成效贡献率2.18%，风险分析识别命中率96.96%。细化增值税专用发票风险管理举措，加强发票使用前专项辅导。优化增值税专用发票风险防控机制，启用T+1快速响应风险模块，以科所无缝配合的方式开展发票风险应对。

■加强大企业税收管理　辅导大企业采集税收数据，每月初在金税三期系统中对全区392户在沪千户集团（年度缴纳税额达到国家税务总局管理服务标准的企业集团）成员企业申报的涉税数据审核确认，及时了解千户集团税收快报范围的成员企业情况，审核确认率100%。开展大企业风险分析与应对，结合采集的涉税数据及日常税收征管实际开展案头风险分析。对风险分析中发现的重大涉税事项，及时与企业进行约谈沟通，要求企业提供有关涉税事项的情况说明及补充资料。全年共完成15户风险应对任务，入库税额5500余万元。

■加强国际税收管理　完成“走出去”企业拓展清册工作。对“走出去”企业名单开展逐户核实，对在外投资的子公司信息开展登记，全面掌握跨境税源情况，帮助企业开展税收维权。全面梳理境外所得税税收风险，建立相应的风险指标。重点对6户有境外承包工程的企业、4户有外派人员的企业以及8户有境外所得抵免的企业进行风险应对。

■开展税务稽查 坚持“查处与曝光并行,服务与打击并重”工作原则,建立重点行业轮查制度,重点查处重大涉税违法行为,重点开展双打专项行动,落实重点税源随机抽查工作。全年区局共立案844户,查补收入9.37亿元。健全稽查改革发展机制,依法严厉打击各类税收违法行为,创新开展综合整治发票违法犯罪工作。落实和完善随机抽查制度和案源管理制度,充实案头分析团队,完善案头分析工具和数据采集机制,增强稽查精准性。加大重大税收违法案件曝光力度,以多种形式加强联合惩戒的宣传报道工作,提升税收“黑名单”的影响力和威慑力。创新提升稽查工作质效,引入“项目制”工作流程,对重大违法案件成立项目组,加强督导推进,提升疑难案件办案质量。针对虚开案件,在全市首创“购票预警、大厅布控”检查方法,提高办案成功率。与宝山公安分局合作建立“1+N+1”工作机制和“税务110”紧急支援机制,加强税警优势互补,该做法作为工作亮点向税务总局汇报。组织宣传稿件《是旗必夺勇攀高峰》刊登于总局《厉风》杂志。

■推进税务信息化建设 做好金税三期工程各项工作。提升一体化运维质效,建立健全运维网络,将信息系统问题、设备软硬件故障和岗责权限等日常管理事件,纳入一体化管理范畴,全年平台共处理问题申报单1200余条。开展数据治理分析,提供金三数据保障。全年共完成6批数据治理任务,修改更新数据近3000条。配合做好系统版本升级,共完成12批升级测试任务和11次防伪税控系统的升级。做好辅助查询系统优化开发工作,优化开发辅助查询系统,共开发上线139个模块,同时完成数据库优化运行,包括数据更新、表空间定义和数据备份等,有效提升服务器运行效率。做好网络安全检查和运维工作,开展数据提供、处理和分析工作,共抽取数据900余项,为区局工作提供数据保障。

■开展特色教育活动 结合区局“读荐评”特色项目传统,开设“宝税集结号”微信公众号,在全局干部职工中开展“两学一做”读书活动和寻找“永不褪色的红色记忆”活动,共征集读书体会66篇,观影感想71篇。在市局“振兴中华读书活动”中,30多人投稿,区局获“十大读书示范项目”称号,有1人获一等奖。在市局“中国梦·税务情”汇演中,宝山的表演唱“从军绿到税蓝”被市局推荐参加市一级演出。

■承办“青春喜迎十九大,传承文化塑美德”青年文化大赛 迎接党的十九大胜利召开,深入贯彻习近平总书记系列讲话中关于继承中华优秀传统文化的相关论述,上海市税务局系统举办“青春喜迎十九大,传承文化塑美德”青年文化大赛,该比赛由上海市税务局团委主办,宝山区税务局团委承办。比赛于8月下旬启动,共有300余名青年报名参赛。10月16日举行青年文化大赛决赛,市局党组书记龚祖英、上海江东书院创始人韩可胜、团市委基层工作部副部长江赉等出席决赛并担任评委。通过飞花令、看图猜诗、射覆、逆向思维等题型展开淘汰赛和复活赛,区局获得运筹帷幄奖。

■开展“岗位大练兵业务大比武”活动 2017年是总局“岗位大练兵、业务大比武”五年计划的第二年。4月下旬,按照市局部署,筹备练兵比武活动,充分调动区局干部练兵比武活动的重视程度,针对年内纳税服务岗位参加全国业务大比武的情况,从各个岗位挑选48人组成比武提高班,进行全封闭集中培训。围绕活动的目标要求,累计组织7期专项培训,基本实现比武人员人人培训1至2次的目标。组织2次模拟考试,对比武人员复习准备情况进行摸底。在2017年大比武中,区局在市局获团体二等奖,纳税科雷雅琼参加总局纳税服务类大比武,取得全国第12名的成绩。 (周 全)

审计

■概况 2017年,区审计局共开展审计和审计调查项目36项,查出主要问题金额39794万元,其中违规金额20064万元,管理不规范金额19729万元。审计处理处罚金额30238万元,其中应上缴财政20064万元,应减少财政拨款或补贴8767万元,应调账处理金额1406万元。审计促进整改落实有关问题金额20144万元,其中增收节支20097万元。出具审计报告和专项审计调查报告36篇,提交审计专题、综合性报告41篇,领导批示9篇次。提出审计建议68条,推动完善规章制度19项。向社会公告审计结果13篇,5篇审计信息被《中国审计报》和审计署网站采用。2017年度选送的罗泾镇2014-2015年领导干部经济责任审计项目、宝山区集建区外建设用地减量化补贴资金使用管理绩效情况审计调查项目分获市审计机关优秀审计项目评比二等奖、三等奖,被评为市审计机关“双十佳”党建案例。

■财政收支(预算执行)审计 围绕“管理、改革、绩效”目标,构建以各专业审计为基础的“目标统一、上下联动、资源整合”的财政审计组织体系,增强财政审计的宏观性、整体性和建设性,加强全口径预算审计,探索政府决算草案审计。推进财政管理效能审计,组织对10个单位2016年度部门预算执行及决算审计,推动加强和完善预决算管理。

■经济责任审计 年内完成对14家单位32名区管领导干部(人员)的经济责任审计,突出对“权力运行”和“责任落实”重点领域和关键环节审计监督。加强审计综合分析,针对审计发现的共性和突出问题,梳理出六个方面22类问题,系统思考对策建议。与相关部门联合出台《区管领导干部(人员)任期经济责任审计整改工作办法》等3项审计工作制度,明确相关部门联动职责,完善全区审计整改闭环管理工作机制。

■固定资产投资审计 对区域5个重大政府投资建设项目开展跟踪审计或竣工决算审计,开展中小型政府投资建设项目竣工决算审计集中管理,发挥审计监督作用。

■专项资金审计(调查) 围绕重大政策贯彻落实、财政政策导向作用、经济领域风险防控等重点,组织开展对服务业发展引导资金、金融服务“调结构、促转型”等产业扶持专项资金,以及农村公路新改建及养护经费使用管理绩效情况的审计调查。围绕政府目标管理,跟踪审计调查区水污染防治专项资金使用管理绩效情况。按照市审计局统一部署,对财政资金信息化管理情况开展审计调查。提出对策建议23条,推动相关单位建章立制8项,制定措施10项。

(张秀敏)

金　融

■编辑　金　毅

综述

■**概况**　至年末，全区共有银行 25 家，比上年增加 1 家，小额贷款公司 5 家，融资担保公司 1 家。年末本外币存款余额 3284.03 亿元，比年初新增 276.28 亿元，增长 9.2%；贷款余额 1943.02 亿元，新增 283.85 亿元，增长 17.1%。全区金融业实现增加值 112.61 亿元，增加 8.9 亿元，占总增加值 9.81%，占第三产业增加值 14.30%，增长 7.5%。年内，宝山区围绕金融发展、金融服务、金融监管、金融稳定、金融创新五个方面，有序推进金融工作，主动对接上海国际金融中心和自贸区建设，实践基金与基地“融合”发展模式，支持产业金融对接、中小微企业融资对接，推动直接融资，促进金融创新、金融合作，加强金融监管。推进企业直接融资，年内新增上市、挂牌企业 27 家。提升中小微企业融资服务平台效率，全年为中小微企业完成 127 家次共计 2.66 亿元贷款服务。搭建各类金融服务平台，全年召开 19 场不同形式投融资对接会、宣传会和推介会，有针对性地服务成长型企业数百家。参加上海市第十一届中小微企业金融服务洽谈会，宝山区展台富有创意的布展以及丰富的投融资对接活动获社会各界关注。宝山区各街镇园区在前期对 3525 家投资类企业进行排摸梳理基础上，年内加大对非法金融打击力度，对辖区内 28 栋商务楼宇、18 个产业园区以及主要商业路段进行“扫楼、扫街、扫园区”专项活动。“宝山金融”微信公众号发布宝山区金融信息与产业信息，2017 年度发布 672 条，营造金融发展良好氛围。

■**发挥中小微融资服务平台成效**　宝山区中小微企业融资服务平台坚持政府引导、市场化运作方式，拓展中小微企业融资渠道，实现职能部门、市场化机构通力合作运营模式。平台自 2013 年～2017 年底累计为区内中小微企业提供 455 家次贷款服务，金额 7.25 亿元，有效缓解中小微企业贷款燃眉之急。

■**营造银企对接投融资环境**　全年累计召开各种形式银企对接、宣传和推介会 19 场，累计对接和培训有融资需求企业上百家。基本形成每月一次线下对接会，每季度一次线下培训对接制度，为区内各企业与金融机构创造面对面交流机会。运用“宝山金融”微信公众号，时时在线上发布各类政策信息，开设“宝山区已挂牌企业微信群”“宝山拟挂牌上市企业微信群”“科创板在宝山微信群”，实现银企线上互动，企业线上咨询，线上连接线下、实时精准服务目的。

■**完善金融政策支持体系**　关注国家层面各类金融改革措施，对接上海国际金融中心建设，主动承接中国（上海）自由贸易试验区金融制度创新，结合宝山实际，推动政策落地。修订并发布《宝山区“调结构、促转型”金融专项资金管理办法》，促进区金融服务业集聚发展，发挥金融服务对全区经济增长贡献作用，以独有“1＋9”（“1”是总的指导意见，“9”是 9 个专项资金政策）支持产业发展专项资金吸引企业落户，鼓励企业创新。

■**加大政银合作力度**　区政府与金融机构展开密切合作，助力区域经济发展。5 月 24 日，区政府与中国农业银行上海市分行签署《上海市宝山区人民政府与中国农业银行股份有限公司上海市分行战略合作框架协议》，双方围绕推动实现将宝山建设成为“发展战略性新兴产业的重要承载区、城市功能转型的最佳实践区，迈向更高水平的城乡一体化，打造创新创意创业相促进、生态生产生活相融合、宜居宜业宜游相协调的现代化滨江新城区”总目标开展合作。12 月 27 日，区政府与中国银行上海市分行签署《上海市宝山区人民政府与中国银行股份有限公司上海市分行战略合作框架协议》，双方围绕战略性新兴产业发展、城市功能转型、城乡一体化建设等领域开展合作。

■**举办各类金融服务活动**　年内参与举办各类金融服务活动，贯彻落实国家创新驱动发展战略。6 月 28 日～30 日，宝山区组团参加第十一届上海金融服务实体经济洽谈会，并举办多场投融资对接活动，区委常委、副区长袁罡出席部分对接会，与上市挂牌企业面对面进行沟通交流。上海市金融党委书记、市金融办主任郑杨亲临宝山展台巡展。9 月 15 日～21 日，“全国大众创业万众创新活动周”举行，宝山区牵头举办“优秀基金团队走进宝山活动”，这既是上海双创周重要活动内容，也是宝山全面推动投资促进工作、促进区域转型发展重要举措。达晨创投、千骥资本等近 40 家基金团队近百人走进宝山，参观上海南大转型区域及智慧湾、智力产业园等重点园区，实地感受作为传统工业区宝山正在探索绿色转型之路。

■**开展防范和处置非法金融宣传活动**　1 月 12 日，在区政府机关食堂门口举行“打击非法金融宣传进机关”活动，发放打非宣传折页 400 余份。1 月 19 日，在吴淞诺亚新天地广场举行“打击非法金融进社区”活动，共有 20 余家银行机构参与，吸引 400 余市民参加，发放各项宣传折页 800 余份。3 月 15 日，在淞南镇淞发路祥腾生活广场举办“3·15”保护金融消费者合法权益宣传服务活动，区金融联合会中银行类、证券类、保险类会员单位近 30 余家 70 余名专业人员提供咨询服务，吸引近 200 名居民群众参与。11 月 1 日～12 月 31 日，组织开展“防范

表 1　　2017 年宝山区银行名单

序号	单位名称	地　址	序号	单位名称	地　址
1	中国农业发展银行宝山支行	友谊路 1518 弄 4 号	14	华夏银行宝山支行	牡丹江路 1338 号
2	中国工商银行宝山支行	淞滨路 318 号	15	兴业银行宝山支行	牡丹江路 1285 号
3	中国农业银行宝山支行	同济路 131 号 22 楼	16	广东发展银行宝山支行	牡丹江路 1211 号
4	中国银行宝山支行	宝杨路 1008 号	17	平安银行宝山支行	牡丹江路 1081 号
5	中国建设银行宝山支行	牡丹江路 1398 号	18	北京银行宝山支行	双城路 803 弄 9 号 2 楼
6	交通银行宝山支行	淞滨路 138 – 146 号	19	邮政储蓄银行宝山支行	双城路 803 弄 9 号楼 15 楼
7	浦发银行宝山支行	牡丹江路 1283 号	20	温州银行宝山支行	牡丹江路 1508 号航运大厦一楼、二楼
8	上海银行宝山支行	牡丹江路 1528 号	21	江苏银行宝山支行	淞宝路 155 弄 2 号星月国际广场底楼
9	上海农商银行宝山支行	牡丹江路 1198 号	22	富民村镇银行宝山支行	宝林路 460 号
10	中国光大银行宝山支行	牡丹江路 1288 号	23	泰隆银行宝山支行	友谊路 1588 号
11	招商银行宝山支行	牡丹江路 1248 号安信商业广场 A 区三楼	24	宁波银行宝山支行	淞滨路 600 号 1 – 2 层
12	中国民生银行宝山支行	牡丹江路 1272 号	25	厦门银行宝山支行	牡丹江路 1233 号
13	中信银行宝钢宝山支行	牡丹江路 1278 号			

表 2　　2017 年宝山区小额贷款公司名单

序号	单位名称	注册资本(万元)	地　址
1	上海宝山宝莲小额贷款有限公司	5000	双成路 803 弄 7 号 101 室
2	上海宝山神农小额贷款股份有限公司	6000	牡丹江路 1288 号
3	上海宝山东圣小额贷款有限公司	5000	漠河路 600 弄(东鼎国际广场)B 座 201 室
4	上海宝山华辉小额贷款股份有限公司	12000	高跃路 176 号 904 – 906 室
5	上海宝山庙行小额贷款股份有限公司	10000	共和新路 5199 号骏利财富大厦 9 楼 A 室

表 3　　2017 年宝山区担保公司名单

序号	单位名称	注册资本(万元)	地　址
1	上海晋福融资担保有限公司	10000	蕴川路 1800 – 6 号 406 室

(王奕晨)

和打击非法金融广告宣传月活动”。整合全区公共宣传媒介资源,在宝山电视台、全区 130 块科普屏、体育场巨型屏、学校宣传屏每天黄金时段滚动播放防范和打击非法金融宣传片 30 次/小时。发挥区金融联合会作用,实现全区各大金融机构 260 个网点全覆盖滚动播放打非宣传语。　(王奕晨)

企业上市

■概况　通过直接融资降低企业融资成本,提升和激发存量企业活力,帮助扩大宝山区企业市场影响力。2017 年,宝山区共有 27 家企业成功上市、挂牌,其中 13 家企业新三板挂牌、10 家企业挂牌上海科创板、4 家企业在股托中心 E 板挂牌。至年末,宝山区共有上市挂牌企业 101 家,其中上市企业 6 家、科创板企业 17 家、新三板挂牌企业 43 家、股托中心 E 板挂牌企业 35 家。

■上海赞禾英泰信息科技股份有限公司　赞禾股份公司是一家有近 20 年发展历史 IT 企业,2 月 10 日,在新三板成功挂牌,股票代码 870514。旗下主要运营上海赞禾电子产品有限公司、骏禾实业控股有限公司两家子公司,是全球最大的独立内存产品制造商美国金士顿(Kingston)、世界著名品牌美国超微(Supermicro)、世界领先无线网络设备制造商 UbiquitiNetworks 等品牌中国总代理,产业涉及品牌代理推广、电子商务、行业 B2B、供应链服务等领域。该公司全年实现营业收入 26.10 亿元,净利润 7693.2 万元,比上年增长 38.37%。

■上海尤安建筑设计股份有限公司　尤安设计公司年内在新三板成功挂牌,股票代码 839040,业务范围涉及城市规划和设计、甲级办公楼、星级酒店、高端住宅等领域。公司与众多知名开发商长期合作,构建了一套严谨、独创的“设计品质全程控制体系”。该公司全年实现营业收入 4.82 亿元,净利润 2.30 亿元。

(王奕晨)

表 4　　宝山区企业主板、中小板、创业板上市情况

序号	上市板块	企业名称	上市时间	募集资金	序号	上市板块	企业名称	上市时间	募集资金
1	香港联交所	海隆控股	2011 年	9.54(亿港元)	4	主板	宝钢包装	2015 年	6.03(亿元)
2	创业板	上海钢联	2011 年	2.3(亿元)	5	香港联交所	颐海食品	2016 年	8.58(亿港元)
3	主板	新通联	2015 年	2.86(亿元)	6	主板	飞凯材料	2016 年	3.63(亿元)

表 5　　宝山区中小企业在新三板和科创板挂牌情况

序号	上市板块	企业名称	上市年度	序号	上市板块	企业名称	上市年度
1	新三板	上海君山表面技术工程股份有限公司	2014 年	31	新三板	上海嘉世市场咨询股份有限公司	2017 年
2	新三板	上海安畅网络股份有限公司	2014 年	32	新三板	上海中冶横天智能科技股份有限公司	2017 年
3	新三板	上海猫诚电子股份有限公司	2015 年	33	新三板	上海天与空广告股份有限公司	2017 年
4	新三板	上海新世傲文化股份有限公司	2015 年	34	新三板	上海恒道国际物流股份有限公司	2017 年
5	新三板	上海爱扑电子股份有限公司	2015 年	35	新三板	上海漫界文化传播股份有限公司	2017 年
6	新三板	上海钢银电子商务股份有限公司	2015 年	36	新三板	上海赞禾英泰信息科技股份有限公司	2017 年
7	新三板	上海乐宝日化有限公司	2015 年	37	新三板	上海骏恺环境工程股份有限公司	2017 年
8	新三板	上海春风物流股份有限公司	2015 年	38	新三板	上海友合医疗科技股份有限公司	2017 年
9	新三板	上海响当当文化传播股份有限公司	2016 年	39	新三板	上海人人游戏科技发展股份有限公司	2017 年
10	新三板	上海赛若福信息科技股份有限公司	2016 年	40	新三板	上海钢联物流股份有限公司	2017 年
11	新三板	上海超高环保科技股份有限公司	2016 年	41	新三板	上海琥崧智能科技股份有限公司	2017 年迁入
12	新三板	上海汉神机电股份有限公司	2016 年	42	新三板	上海永乐数码科技股份有限公司	2017 年
13	新三板	赛赫智能设备(上海)股份有限公司	2016 年	43	新三板	上海尤安建筑设计股份有限公司	2017 年
14	新三板	上海宝信建设咨询股份有限公司	2016 年	44	科创板	上海尚域实业发展股份有限公司	2014 年
15	新三板	上海腾达国际物流股份有限公司	2016 年	45	科创板	上海英弗曼纳米科技股份有限公司	2015 年
16	新三板	上海北裕分析仪器股份有限公司	2016 年	46	科创板	上海宝寰供应链股份有限公司	2015 年
17	新三板	上海决策者经济顾问股份有限公司	2016 年	47	科创板	上海亨钧科技股份有限公司	2016 年
18	新三板	璞勒仕建筑工程(上海)股份有限公司	2016 年	48	科创板	上海品兴科技有限公司	2016 年
19	新三板	上海创旗天下科技有限公司	2016 年	49	科创板	上海安杰环保科技股份公司	2016 年
20	新三板	上海朗骏智能科技股份有限公司	2016 年	50	科创板	博频(上海)科技股份有限公司	2016 年
21	新三板	上海锦元黄金珠宝股份有限公司	2016 年	51	科创板	上海宝尚低碳建筑科技股份有限公司	2017 年
22	新三板	上海鼎尚中式家具股份有限公司	2016 年	52	科创板	上海华居网络科技股份有限公司	2017 年
23	新三板	上海立峰汽车传动件有限公司	2016 年	53	科创板	壹步环境科技(上海)股份有限公司	2017 年
24	新三板	上海宏图尚威环保科技股份有限公司	2016 年	54	科创板	商合供应链管理(上海)股份有限公司	2017 年
25	新三板	上海酷武供应链管理股份有限公司	2016 年	55	科创板	阳地钢(上海)装配式建筑股份有限公司	2017 年
26	新三板	上海际动网络科技股份有限公司	2016 年	56	科创板	上海瓦科智能设备股份有限公司	2017 年
27	新三板	上海乐蜀网络科技股份有限公司	2016 年	57	科创板	众宏(上海)自动化股份有限公司	2017 年
28	新三板	上海方德自动化设备有限公司	2016 年	58	科创板	上海矢梁电子科技有限公司	2017 年
29	新三板	上海圣丹纳电子科技股份有限公司	2016 年	59	科创板	上海申雁制冷设备股份有限公司	2016 年 (2017 年转板)
30	新三板	上海大牧汗食品股份有限公司	2016 年	60	科创板	上海铠韧气体工程股份有限公司	2017 年

表 6　　宝山区中小企业在上股交 E 板挂牌情况

序号	上市板块	企业名称	上市年度	序号	上市板块	企业名称	上市年度
1	上股交 E 板	上海安防电子股份有限公司	2012 年	15	上股交 E 板	上海海笠新型建材股份有限公司	2015 年
2	上股交 E 板	协同共享企业服务(上海)股份有限公司	2013 年	16	上股交 E 板	上海玉屋粟信息科技股份有限公司	2015 年
3	上股交 E 板	上海肯米特唐华文化传媒股份有限公司	2013 年	17	上股交 E 板	上海昊车网络科技股份有限公司	2015 年
4	上股交 E 板	上海崟有实业股份有限公司	2013 年	18	上股交 E 板	上海博林文化股份有限公司	2015 年
5	上股交 E 板	上海博龙智医科技股份有限公司	2013 年	19	上股交 E 板	上海豫翠园实业股份有限公司	2015 年
6	上股交 E 板	上海纬和汽车股份有限公司	2014 年	20	上股交 E 板	上海同顺食品科技发展股份有限公司	2015 年
7	上股交 E 板	上海千帆科技股份有限公司	2014 年	21	上股交 E 板	上海英泰塑胶股份有限公司	2015 年
8	上股交 E 板	上海兆祥建筑装饰股份有限公司	2014 年	22	上股交 E 板	上海元上科技股份有限公司	2015 年
9	上股交 E 板	上海皓京实业股份有限公司	2014 年	23	上股交 E 板	上海圣峰建材科技股份有限公司	2015 年
10	上股交 E 板	上海源盛汽车销售服务股份有限公司	2014 年	24	上股交 E 板	上海宝文市政工程股份有限公司	2016 年
11	上股交 E 板	万卷印刷股份有限公司	2014 年	25	上股交 E 板	上海星达影视文化传媒股份有限公司	2016 年
12	上股交 E 板	上海林海生态技术股份有限公司	2014 年	26	上股交 E 板	上海业凯包装制品股份有限公司	2016 年
13	上股交 E 板	皆爱西(上海)节能环保工程股份有限公司	2014 年	27	上股交 E 板	上海醇情百年文化创意产业股份有限公司	2016 年
14	上股交 E 板	上海奥佳传动设备股份有限公司	2015 年迁入	28	上股交 E 板	上海罗金玻璃股份有限公司	2016 年

（续表）

序号	上市板块	企业名称	上市年度	序号	上市板块	企业名称	上市年度
29	上股交 E 板	上海恒粹环保科技股份有限公司	2016 年	33	上股交 E 板	上海锐镝有色金属股份有限公司	2017 年
30	上股交 E 板	上海宇业电子商务股份有限公司	2016 年	34	上股交 E 板	上海巨鸣升实业股份有限公司	2016 年（2017 年迁入）
31	上股交 E 板	上海正辉康居环保科技股份有限公司	2016 年				
32	上股交 E 板	上海兆唐经贸股份有限公司	2017 年	35	上股交 E 板	上海溢乾企业管理股份有限公司	2017 年

（王奕晨）

银行

■中国银行股份有限公司上海市宝山支行　至年末，该支行下设 12 个二级支行营业网点，员工 257 人；人民币储蓄存款 654328 万元，比上年增加 1622 万元，增加 0.25%；外币储蓄存款 16666 万美元，减少 143 万美元，减少 0.85%；人民币企业存款 553910 万元，增加 51688 万元，增加 10.29%；外币企业存款 13124 万美元，增加 3747 万美元，增加 39.96%；人民币公司贷款 811481 万元，增加 134596 万元，增加 19.88%。

年内，该支行在业务方面注重分层管理，强化差异化营销。加强过程管理，紧盯数据变化。优化客户结构，转型成效显著。在改革创新方面，力拓新兴业务，培育新增长点。探索营销方式，提升创新能力。在管理方面，落实党建责任，健全考核机制。强化廉政建设，履行监督执纪。加强内控管理，筑牢合规底线。在人才培养方面，建立人才后备库，开展重点培养。合理设置课程，力求学以致用。开展多元化培训模式，强化产品学习。该支行对接上海“四个中心”（国际经济中心、国际金融中心、国际航运中心、国际贸易中心）以及科技创新中心和国际文化大都市建设，聚焦宝山“十三五”奋斗目标，坚持问题导向、底线思维，突出“六个强化”（强化政治全局意识、强化奉献意识、强化责任意识、强化参与意识、强化勤政意识、强化窗口意识，廉洁意识），服务区域转型发展，打造具有鲜明特色的双创金融集聚区，成为上海国际金融中心建设重要组成部分。

■中国工商银行股份有限公司上海市宝山支行　至年末，该支行下设营业网点 27 家，其中二级支行 27 家（顾村公园支行因市政动迁停业），员工 565 人，其中大专以上人员占 84%。人民币贷款期末余额 261.8 亿元，较年初增加 36.9 亿元，增加 16.4%。其中：非小企业公司贷款期末余额 135.6 亿元，较年初增长 32.4 亿元，小企业贷款期末余额 16.8 亿元；个人贷款期末余额 86.8 亿元，较年初新增 9.7 亿元。人民币存款期末余额 407.9 亿元，比年初增加 14.6 亿元，增加 3.7%。其中：储蓄存款期末余额 300.7 亿元，比年初增加 10.7 亿；对公存款期末余额 106.9 亿元，比年初增加 3.6 亿元。实现中间业务收入 4.9 亿元。

支行结合宏观经济形势，以经营转型为主线，以创新整合为驱动，支持区域经济发展，提升核心竞争力。依托宝山城郊结合的区位优势，在做大中心城区业务规模同时，攻坚乡镇板块。在业务推进中率先以存贷日均有效增长、中间业务创新增收、不良资产清收压降为突破，加速推进存款、贷款、中间业务三大核心业务联动发展。围绕客户、产品、渠道、机制、管理等方面，推进存款业务均衡发展。根据宝山区域人口导入特点，推进定期存款增长，重点关注人口导入区域街镇，如顾村、罗店、大场等新兴城市化区域，定向定点配置营销资源，发挥区域优势吸收更多资金。以薪金卡、薪金溢产品为抓手，加强主动揽存，引进新客户、新存款、新资源。围绕区域特点，推进“公私并举”发展策略，为辖区内优质大中小企业提供多元化金融服务。加强村镇板块营销、有贷户上下游企业营销，强化拓户增容，推广法人理财、现金管理、企业网银等产品，挖掘存量客户资源，提升对公日均规模。

支行推进互联网金融业务发展，以融 e 联为银客联系主纽带，以融 e 行为业务办理主渠道，以融 e 购为综合性金融消费平台，加大“三融”平台推广力度，实现身边银行向掌上银行转型。加速推进网点智能化转型，全面完成智能银行服务模式全覆盖，提高网点运营效能。顺应宏观经济及信贷政策变化，将信贷投放重心聚焦在国有企业、跨国公司以及行业龙头上，持续跟踪区域内重点项目。营销与风控并重，加快小企业信贷结构调整，坚持优中选优原则，扩大小企业优质客户群。推进信贷业务创新，加快信贷结构调整和优化，提升市场占比。支行注重提升服务效率和形象，加强服务精细管理，落实总行服务规范指引，提高服务管理能力。加强文化建设，营造和谐向上良好氛围。支行各网点多次在居民社区和商务区开展反假、防诈骗等宣传活动，提高居民金融安全意识。网点内定期举办理财沙龙，向客户提供多种投资理财渠道，为居民提供优质金融服务。坚持以人为本，培育优秀企业文化，组织各类文体活动、劳动竞赛和社团沙龙，激发员工工作潜能，提升员工综合素质，拓展员工晋升发展空间，推动企业与员工共同成长。（蒋易霖）

表 7　　2017 年中国银行股份有限公司上海市宝山支行网点

序号	网点名称	网点地址	联系电话
1	友谊路支行	牡丹江路 1755 号	66786534
2	高境支行	殷高西路 333 号	36327625
3	灵石路支行	华灵路 6 号	66352714
4	通河路支行	长江西路 1777－1779 号	66217855
5	大华支行	真华路 1106 号－1	66360317
6	祁连山路支行	聚丰园路 165 号	56131652
7	罗店支行	市一路 199 号	56390586
8	杨行支行	水产路 2609 号	36580191
9	大华新村支行	大华二路 201、203、205 号	36395227
10	顾北路支行	顾北路 580 号 102－106 室	66630265
11	共康支行	一二八纪念路 878 弄 1 号－3 号	66281262
12	庙行支行	纪蕴路 320 弄 3 号	55150911

（梁　洪）

表 8　　2017 年中国工商银行股份有限公司上海市宝山支行网点

序号	网点名称	网点地址	电话	序号	网点名称	网点地址	电话
1	工行宝山支行营业厅	淞滨路 318 号	56845858	15	工行罗店支行	罗溪路 22 号	56466793
2	工行大华支行	华灵路 688 号	66391275	16	工行友谊路支行	友谊支路 205 号	56697327
3	工行宝钢支行	牡丹江路 1701 号	56609567	17	工行工业园区支行	真陈路 1000 号	36160742
4	工行共康支行	共康路 555 号	66690511	18	工行沪太路支行	纬地路 90 – 94 号	60940009
5	工行长江支行	长江南路 528 号	36140540	19	工行真华路支行	真华路 1811 – 1813 号	36324709
6	工行月浦支行	龙镇路 85 号	66680815	20	工行殷高西路支行	殷高西路 319 号	36322818
7	工行杨行支行	杨鑫路 447 号	36020239	21	工行新村路支行	新村路 681 号	36525618
8	工行大场支行	洛场路 101 号	56501970	22	工行水产西路支行	水产西路 1041 – 1047 号	36400577
9	工行张庙支行	长江西路 1431 号	56993332	23	工行高境支行	吉浦路 521 号	65201609
10	工行行知路支行	行知路 299 号	66670680	24	工行顾村公园支行	镜泊湖路 635 号	66786219
11	工行长江西路支行	长江西路 2293 号	36353909	25	工行场中路支行	场中路 2922 号	66691259
12	工行共江路支行	共江路 1168 号	36090144	26	工行共富路支行	共富路 355 号	36190639
13	工行呼玛路支行	呼玛路 607 号	56766385	27	工行顾村支行	菊盛路 895 号	6601705
14	工行永清路支行	永清路 387 号	66650144				

（蒋易霖）

■中国农业银行股份有限公司上海市宝山支行　至年末，该支行设有经营网点 26 家，内设部门 8 个，直属营销团队 3 个（卡电团队、个贷中心和现金运营中心）有离行式自助设备（银行）28 个、附行式自助设备（银行）26 个。在册员工 611 人，其中本科以上学历人数 380 名，占 62%；党团员人数 251 名，占 42%；40 岁以下中青年员工人数 321 名，占 53%。该行年末人民币各项存款余额 645.29 亿元，日均增量超过 60 亿元；人民币贷款余额 216 亿元，支行实现营业收入 13.89 亿元，实现净利润 8.86 亿元，完成中间业务收入 1.95 亿元，各项经营数据在系统内排名靠前。

该支行秉承“诚信立业、稳健行远”企业核心价值观，围绕区“十三五”规划，配合区政府转型发展要求，参与政府实事工程项目建设，如南大化工区环境整治项目、罗店大型社区建设项目、罗店老镇风貌保护、顾村旧区改造等政府重大项目。作为区财政国库行，支行财政零余额账户代理发放区域内各类财政性补贴资金，包括万人就业、征地养老、新农保农民养老基金、计生委补助资金等，为区域社会稳定发展作出贡献。坚持精神文明和物质文明建设双轮驱动，成立农行宝山支行志愿者服务队，以宝山文明单位志愿服务联盟为平台，开展“爱老帮扶，情暖人间”结对帮扶活动，支行党团志愿者定期走访吴淞敬老院，连续多年资助海滨八村贫困生，各党支部结对资助井冈山柏露海青希望小学困难生 15 名。整合“小积分·大梦想”“学雷锋”等特色志愿活动，定期进入社区、企业、部队、机关等开展银行理财知识讲座，现场接受群众各类咨询，加强社会公众金融知识普及。重视对青年员工思想政治引领，宣传先进典型成长经历，广泛传播积极向上成长理念。开展青年突击队攻坚行动，组织开展银团挂职、银政交流、青年论坛、青年读书等活动，动员青年在业务一线建功立业，搭建青年基层锻炼、学习成长实践平台，探索开展青年心理关怀和精神关怀工作。加强与共建单位横向联系，与驻地部队、吴淞街道、吴淞敬老院共同开展慰问官兵、社区义务清扫、重阳节联谊等活动，通过制度化、常态化各类志愿、共建活动，树立农行贴心银行良好社会形象，提升服务区域经济层次和效果，践行社会责任。　（潘颖斐）

表 9　　2017 年中国农业银行股份有限公司上海市宝山支行网点

序号	营业机构	地　址	电话	序号	营业机构	地　址	电话
1	宝山支行（机关大楼）	同济路 131 号	56678666	15	张庙支行	长江西路 1182 号	56993584
2	友谊支行	友谊路 134 号	56695142	16	宝山支行营业室	同济路 131 号	56673398
3	杨行支行	水产路 2399 号	56802052	17	高境支行	三门路 505 弄 517 号	65919995
4	月浦支行	龙镇路 78 号	56646248	18	水产路支行	牡丹江路 359 号	56561200
5	盛桥支行	古莲路 187 号	66033092	19	宝德路支行	共和新路 4717 号	66970822
6	罗泾支行	陈行街 25 号	66878818	20	大华支行	华灵路 1088 号	66375308
7	罗店支行	集贤路 618 号	36309557	21	牡丹江路支行	牡丹江路 1337 号	56129226
8	罗南支行	南东路 65 弄 9 号	56010857	22	共富路支行	共富路 373 号	36518377
9	刘行支行	菊泉街 638 号	56023473	23	真华路支行	真华路 1099 号	66670338
10	顾村支行	电台路 500 号	56041727	24	长江南路储蓄所	长江南路 685 号	56828843
11	宝山工业区支行	锦秋路 1250 号	56132134	25	顾新路储蓄所	顾新路 17 号	56043554
12	大场支行	场联路 188 号	56680115	26	市一路支行	市一路 251 号	56863075
13	庙行支行	纪蕴路 50 号	33873784	27	顾村公园支行	陆翔路 133 号	36620075
14	淞南支行	淞南路 350 号	56147668				

（潘颖斐）

2017年1月18日，建行上海宝钢宝山支行2017年迎春表彰晚会举行　　建行宝山支行/提供

■中国建设银行股份有限公司上海宝钢宝山支行　至年末，该支行下辖网点28个，有各类员工624人。其中：具有大学以上学历604人，占96.79%；中级以上技术职称193人，占30.93%。一般性存款时点新增60亿元，日均新增68亿元，时点和日均连续五年保持快速增长，且市场份额均保持在39%以上。拨备前利润连续四年保持两位数高速增长，达19.62亿元，四行（工商银行、农业银行、中国银行、建设银行）份额突破44%，较上年增长近一个百分点。中间业务收入连续六年保持两位数高速增长，全年实现7.47亿元收入，四行份额近47%，较上年增长近三个百分点。综合融资能力增强，综合贡献度提升。年末对公贷款363.59亿元，比年初新增75亿元；个人贷款188.88亿元，比年初新增29.12亿元，保持贷款总量和新增四行第一。

年内，建行宝钢宝山支行谋划各项目标和任务，调动广大干部员工积极性，创新服务中国宝武，发挥主办行作用。创新支持宝山发展，开创全方位合作格局。创新开拓全国业务，走出多元化发展之路。量质并举，个人业务保持强劲势头倡导合规文化，增强风险防控能力。综合竞争力和KPI（关键业绩指标）考核在分行名列双第一位，获分行客户服务提升年先进集体二等奖。推进网点智能化建设，提高柜面总体水平。提高服务质量，加大消费者权益保护。发挥党员队伍引领作用，加大人文关爱，凝聚全行合力。　（吴叶锋）

■交通银行股份有限公司上海宝山支行　至年末，该支行下设营业网点12家，在册人员252人。其中：具有本科以上学历204人，占80.95%；党员83人，占32.94%；中级以上技术职称51人，占20.24%。人民币存款时点规模228.47亿元，较年初净增17.86亿元；人民币贷款日均规模148.58亿元，较年初净增8.9亿元。年内，支行被评为2017年度上海市先进保卫组织；真华路支行、罗店支行获中银协“五星”网点称号；真华路大堂经理沈骁昳获全国金融五一劳动奖章；共康支行徐华被评为首届宝山区“金融业十佳服务明星”。

该支行围绕总分行业务发展战略，贯彻落实新发展理念，做到“标本兼治、内外兼修”，推进负债业务发展基础，循序优化资产业务发展结构，创新拓宽业务发展渠道，推进有效客户提升。聚焦负债业务，明确业务发展目标，提升业务质量和效率，实现储蓄存款稳步增长，对公特色业务全面增长，网点负债规模健康增长；聚焦资产业务，通过调整客户结构，优化资产配置，制定目标，实现与客户谋划共赢局面；聚焦新存款新模式，拓展新型存款来源，发展创新业务模式，加

表10　　2017年中国建设银行股份有限公司上海宝钢宝山支行网点

序号	营业网点名称	营业网点地址	联系电话	序号	营业网点名称	营业网点地址	联系电话
1	海江路支行	海江路368号	36515076	15	顾新路支行	顾新路3号	56047230
2	淞南支行	长江南路538－540号	56145514	16	大华支行	新沪路451号	66406508
3	华灵路支行	华灵路1688号	66351154	17	锦秋路支行	锦秋路717号	66161998
4	庙行支行	共康路320号	56489967	18	大场支行	环镇北路680弄703号	56503088
5	三门路支行	三门路505弄519号	55034490	19	张庙支行	长江西路1768号	56733051
6	团结路支行	团结路41号	56788117	20	绥化路支行	绥化路162号	36301075
7	共康路支行	共康东路333号	56715085	21	水产路支行	水产路2449号118室	56575377
8	真华路支行	大华二路316号	66400881	22	月浦支行	月浦镇宝泉路32号	56936115
9	呼玛路支行	呼玛路690－1号	56749265	23	长逸路支行	长逸路375号	56148681
10	杨行支行	杨桃路155号	56802823	24	陆翔路支行	陆翔路111弄6号楼104－105室	56732975
11	双城路支行	双城路374号	56563340	25	华和路支行	华和路254－258号	65210050
12	吴淞支行	淞滨路137号	56672549	26	东林路支行	东林路263号	56103559
13	高境支行	殷高西路301号	36331561	27	浦电路支行	浦电路37号	58358888＊5126
14	罗店支行	罗店镇市一路169号	56864867	28	营业室	牡丹江路1398号	56125612＊5108

（吴叶锋）

强板块联动，实现业务新突破；聚焦有效客户，建立推进机制，加快优质项目落地，明确目标，强化落实，持续推进有效客户提升。通过制定并落实“一行一策”制度，提升支行核心竞争力、网点营销能力，扩大优质客户群体。

该支行在全体党员中开展“践行‘四个合格’行动计划”（政治合格、执行纪律合格、品德合格、发挥作用合格），设立“优秀党员争创岗”，激励广大党员积极进取、创新超越。推进落实新五大领域（以贷谋私、大额集中采购、基建装修工程、虚列支出套取费用、员工违规经商办企业）、“三违反”（违法、违规、违章）、“四不当”（不当创新、不当交易、不当激励、不当收费）、违反中央八项规定精神问题等专项治理自查工作，落实“飞单”（违规代销和推荐非我行代销产品）等个金风险管控措施，开展“长剑2017”案防特别行动，开展规章制度教育和警示教育，将风险防范关口前移，提升员工案防能力。年内，启动支行“育才计划”第二期选拔工作，开展营运条线“梦想之光”后备人员培养团队，壮大支行后备干部队伍力量。

作为宝山区金融业联合会理事长单位、友谊路街道金融专业委员会唯一一家授牌单位，该支行组织员工进校园、进社区、进企业，开展“小小金融家财商课堂”为学生进行金融知识科普宣传，参加区内组织的打击非法金融宣传活动、“3·15”金融消费者权益保护宣传以及各类公益性宣传活动等，向居民普及金融知识，让更多人了解金融、学习金融。参与吴淞新城区域化党建工作，与吴淞新城党总支开展共建，携手举办“幸福金婚，风雨同行”公益活动，弘扬敬老爱老传统美德，实现党建工作优势互补、经验互传、资源共享。支行定期组织员工到敬老院、社区孤老开展结对定点帮扶，践行公益精神，履行企业社会责任。

（谢慧丽）

■上海浦东发展银行股份有限公司宝山支行　至年末，该支行下设营业网点9个，共有在册员工162人。其中：具有大专以上学历人员160名，占96.97%；本科以上学历人员110名，占67.9%；硕士以上学历人员24名，占14.8%。年末本外币一般存款规模197.09亿元，比年初增加43.39亿元，增速28.23%；本外币贷款余额180.48亿元，增加25.21亿元，增速16.24%；实现营业净收入7.7亿元、中间业务收入2.1亿元，不良贷款率0.16%。年内获得由上海国际金融工会工作委员会、共青团上海市金融工作委员会开展的“建设上海国际金融中心——金融职工‘制度创新、服务争优、技能提升’立功竞赛”“建功奖”称号，以及上海银行业科技金融大擂台劳动竞赛三等奖。辖属宝山支行营业部被上海市质量协会、上海市总工会、共青团上海市委员会和上海市妇女联合会命名为“上海市用户满意服务明星”班组称号。

该支行围绕总分行发展战略、经营理念和工作主线，加强战略核心引领，聚焦银行主业，回归业务本源，以优质金融服务，支持区域实体经济发展。倡导“专金融之业，谋社会之需”发展理念，围绕宝山区“十三五”规划，引入金融活水，助力区域发展。好谋划好沟通，服务区域重大建设项目，支持邮轮经济发展、城中村改造、工业园区发展等。好产品好制度，服务科创企业，新增科技型中小企业100余户，合计投放信贷超过25亿元。建立多层次科技客户群，利用小巨人信用贷、科技信用贷、科技履约贷、科技担保基金，以及表内表外资金协同为科技企业提供综合金融服务。好工具好系统，服务公共管理，利用云监管、运账单等优势金融服务工具，为宝山区各级政府提供优质和创新金融服务。好平台好团队，服务创新转型。贯通投行、金融市场和交易银行，为企业提供从交易撮合、融智咨询、资金提供到跨界融通、股权直投等全流程金融服务，实现大承销平台、泛市值管理、轻资产经营转型发展通途。好邻居好服务，服务社区居民。重视社区共建，树立“浦发好邻居”品牌形象，依托“浦发乐龄讲堂”平台，组织志愿者队伍进社区、园区、企业开展普惠金融服务工作，共开展“3·15金融消费者权益日”“货币金融知识宣传月”“防范电信网络诈骗宣传月”“金融知识万里行”“金融知识进万家”“金融知识普及月”以及“普及金融知识，守住钱袋子”金融知识普及活动等40余次，提升

表11　　2017年交通银行股份有限公司上海宝山支行网点

序号	网点名称	地址	联系电话
1	营业部	淞滨路138－146号	56849670
2	牡丹江路支行	牡丹江路1577号底层	56608395
3	真华路支行	大华二路281－295号	66405837
4	场中路支行	新市北路1529号	65615580
5	三门路支行	三门路488号	55061763
6	长江西路支行	长江西路2231－2235号	33875741
7	共康支行	共康路345－363号	56413003
8	罗店支行	市一路199号1501室	56862785
9	杨行支行	水产路2566号、2568号	56931051
10	顾村支行	顾北路683、685号	36418976
11	大场支行	纬地路328号、338号	65871089
12	华灵社区支行	华灵路1885弄21号102室	56611009

（谢慧丽）

表12　　2017年上海浦东发展银行宝山支行网点

序号	网点名称	经营地址	联系电话	邮编
1	宝山支行营业部	牡丹江路1283号	56111666（总机）	201900
2	牡丹江路支行	牡丹江路1718号	56826803	201900
3	月浦支行	龙镇路95号	56936507	200941
4	高境支行	殷高西路225号	56140794	200439
5	长江西路支行	长江西路1929号	56990484	200431
6	大华支行	武威东路90号	66362692	200442
7	顾村支行	顾北东路377号	56110259	201906
8	宝钢大厦支行	浦电路370号706、707室	50900265	200122
9	经纬绿洲社区支行	玮地路338号	56983159	200444

（金　帆）

居民金融知识和风险防范能力。

（金　帆）

■中国农业发展银行上海市宝山区支行　至年末，该支行下设营业部1个，在册职工19人，其中具有各类技术职称专业人员19人，大专以上学历人员占94%。年末各项存款余额15995.95万元，比年初增加7457.26万元，增加87.33%。各项贷款余额126573.10万元。其中：政策指令性贷款余额55013.10万元，占43.46%；政策指导性及商业性贷款余额71560万元，占56.54%。完成国际业务结算量7648.12万美元，完成贸易融资业务量10741.66万美元。无不良资产。全年实现利润56.36万元，人均利润2.97万元。该支行坚持政策性银行办行方向，支持涉农实体经济，在做好政策性粮油储备业务同时，提升对光明食品集团及林业集团信贷支持和服务创新，年内首次实现对大华集团下属公司大场镇“城中村”改造项目信贷支持。扶持涉及民生中小型民营企业投向绿色食品领域，发挥政策性金融作用，做到支持粮油全产业链，为上海市粮食产业建设和食品安全保驾护航。（张海艳）

表13　2017年中国农业发展银行上海市宝山区支行网点

序号	营业网点名称	营业网点地址	联系电话
1	宝山区支行	友谊路1518弄4号	56786414

（张海艳）

表14　2017年中国民生银行股份有限公司上海宝山支行网点

序号	网点名称	网点地址	联系电话
1	中国民生银行上海宝山支行	牡丹江路1272号	56113285
2	中国民生银行上海大华支行	大华路352号	56318387
3	中国民生银行上海大华支行阳城花园社区支行	阳城路246－248号	63066829

（徐　芳）

■中国民生银行股份有限公司上海宝山支行　至年末，该支行成立宝山中心支行，辖内有大华支行、阳城社区支行，从业人员50人，其中具有大专以上学历100%。年末各项存款余额42亿元，比上年新增16亿元；各项贷款余额60亿元。业务范围包括：负债业务、资产业务、中间业务，在大华、月浦、罗店、共康、吴淞、泗塘等区域均设有离行式ATM自助服务机15台。年内还开展“案防”活动、反诈骗反洗钱等宣传教育活动，使防控工作深入社区。（徐　芳）

■上海农村商业银行宝山支行　至年末，该支行在册员工371人。其中：具有本科及以上学历278人，占75%；具有各类专业技术职称131人，占35%。年末各项存款余额468.79亿元，比年初增加58.58亿元，增加14.28%；各项贷款余额211.39亿元，比年初增加47.08亿元，增加28.65%。下辖营业网点29个，共有包括CDM存取款机、ATM取款机等各类自助设备108台、多媒体终端30台，网点及机具分布于宝山区辖内各街镇。该支行坚持为辖区内居民及企业提供多样化综合金融服务，面向居民客户推出“鑫意”理财、“鑫福金”信用卡现金分期业务、“全家贷”家庭消费贷款等多种特色产品，为区内居民投资理财、购物消费提供多种选择渠道；面向“三农”（农业、农村、农民）和中小、小微企业推出公司开放式理财、票据质押授信、国际贸易融资、跨境人民币结算等各类投融资服务，助力辖区内企业发展；面向公务人员、退休人员推出“鑫餐卡”“工会卡”“敬老卡”，获得客户好评。（沈　龙）

■中国邮政储蓄银行股份有限公司上海宝山区支行　至年末，该支行内设5个部门，下辖1个直属营业部、7个二级支行，在业务管理上包括30个代理网点。在册员工194人，其中大专及以上学历

表15　2017年上海农村商业银行宝山支行网点

序号	网点名称	营业网点地址	联系电话	序号	网点名称	营业网点地址	联系电话
1	宝山支行	牡丹江路1198号	56675212	16	顾新路分理处	顾新路15号	56042879
2	吴淞支行	淞宝路74号	56175654	17	友谊支行	友谊路1913号－1917号	66750591
3	杨行支行	杨鑫路328号	56801370	18	华和路支行	华和路284－286号	36397881
4	月浦支行	月罗路251号	36388625	19	杏林分理处	菊太路1223号－1227号	36388653
5	盛桥支行	鹤林路78弄2号	56151795	20	市一分理处	市一路253号	56863671
6	罗泾支行	沪太路8877号	56875700	21	陈行分理处	陈行街66号	56871037
7	罗店支行	集贤路602号－612号	66711968	22	共富分理处	共富路353号	33709892
8	罗南支行	东太路118号	56011951	23	大华分理处	行知路339号	56703326
9	刘行支行	菊泉街628号	56023661	24	长江西路支行	长江西路1818号	56990943
10	顾村支行	水产西路1098号	33718742	25	长江南路分理处	长江南路695号	66799628
11	祁连支行	聚丰园路588号	56130250	26	淞青路分理处	淞青路18号	36586528
12	大场支行	界华路82号－90号	66620152	27	杨泰路分理处	镇新路188号	66037679
13	庙行支行	共康路430号	56486112	28	菊盛路分理处	菊盛路861号	56451591
14	淞南支行	淞南路399号	36140610	29	四元路分理处	四元路151号	66930021
15	高境支行	殷高路65号4幢104室、105室	56827617				

（沈　龙）

表 16　　2017 年中国邮政储蓄银行上海宝山区支行营业网点

序号	网点名称	网点地址	联系电话	序号	网点名称	网点地址	联系电话
1	宝山支行营业部(自营)	牡丹江路 1317 号	66793101	20	长江西路营业所(代理)	长江西路 1599 号	56698082
2	双庆路支行(自营)	双城路 803 弄 9 号楼 101 室	60950050	21	淞南路营业所(代理)	淞南路 351 号 – 353 号	56826211
3	塘西街支行(自营)	塘西街 90 号	56862905	22	共富路营业所(代理)	共富路 178 号 – 180 号	33711265
4	美兰湖支行(自营)	罗芬路 989 弄 3 号	36622728	23	张庙营业所(代理)	长江西路 1451 号	56992205
5	泗塘支行(自营)	呼玛路 690 – 2 号	66216058	24	永清路营业所(代理)	永清路 291 号	56176605
6	罗泾支行(自营)	新川沙路 516 号	56871779	25	长江南路营业所(代理)	长江南路 530 弄 192 号 – 194 号	56823359
7	月浦支行(自营)	德都路 52 – 4 号	66931798	26	潘沪路营业所(代理)	潘沪路 205 号	56874224
8	锦秋路支行(自营)	锦秋路 765 号 – 769 号	56569331	27	新贸路营业所(代理)	新贸路 5 号	56046024
9	宝林八村营业所(代理)	宝林八村 85 号	36100154	28	聚丰园路营业所(代理)	聚丰园路 127 号	36140720
10	月城路营业所(代理)	月城路 231 号	56800614	29	阳曲路营业所(代理)	阳曲路 1073 号	56796102
11	罗店营业所(代理)	市一路 166 号	56863054	30	龙镇路营业所(代理)	龙镇路 71 号	56123068
12	南东路营业所(代理)	南东路 65 弄 11 号 – 16 号	36518979	31	顾村营业所(代理)	泰和西路 3381 弄 300 号	66040141
13	大场营业所(代理))	沪太支路 1316 号	56681429	32	杨泰路营业所(代理)	杨泰路 198 号	56808322
14	高境营业所(代理)	殷高西路 100 号	56823014	33	大华营业所(代理)	真华路 1108 号一楼	66352341
15	海滨营业所(代理)	青岗路 12 号	56174380	34	刘行营业所(代理)	菊泉街 618 号	56022028
16	吴淞营业所(代理)	淞滨路 811 号	56673554	35	大华二路营业所(代理)	大华二路 139 号	66367124
17	盛桥营业所(代理)	蕴川路 5542 号	56157771	36	三门路营业所(代理)	三门路 505 弄 515 号 – 517 号	55034181
18	共康新村营业所(代理)	长临路 568 号	56402756	37	庙行营业所(代理)	三泉路 1711 号	56419212
19	牡丹江路营业所(代理)	牡丹江路 1745 号	56692840	38	馨佳园社区营业所(代理)	菊盛路 877 号一楼	56122021

(刘园园)

160 人,占 82.47%。该支行个人年末储蓄时点余额 42.6 亿元(不含邮政代理网点),信用卡结存卡量 1.5 万张,零售信贷共放款 7.94 亿,结余余额 23.68 亿;公司存款时点余额 10.05 亿元,公司条线授信额度 85 亿元。各类业务总体发展良好,保持"零案件"态势。该支行本着"根植宝山、遍布宝山、服务宝山"服务宗旨,服务社会大众,服务中小企业、小微企业,服务宝山实体经济。根据市场需求,设计出多样化的金融产品,致力于打造"全功能零售型"商业银行。重视普惠金融服务工作,服务"三农"(主要为涉农商户、农产品企业主)、小微企业、社区等,组织开展金融消费者权益保护宣传、反假币宣传、"金融知识进万家"等活动。

邮储银行是上海最早开办离退休人员养老金发放的银行,其中宝山地区的代发量超过 10 万人次,每月代发金额近 3 亿元。该支行承担社会责任,坚持"爱民、便民、利民、为民"服务宗旨,打造敬老服务特色品牌,配合上海市养老金社会化发放工作,多次被上海市银行同业公会、上海市社会保险事业管理中心社会服务处评为上海市"养老金发放优质服务窗口"单位。支行辖内所有网点全部提供代发养老金服务,为离退休人员提供优质高效金融服务,并根据老年客户特殊要求,为有困难老人提供上门服务,确保离退休人员按时、足额领取养老金。年内,基层客户经理黄孝斌获"2017 年度上海银行业服务小微企业最佳客户经理奖";基层营业员王磊被评为"宝山区十佳金融服务明星";支行营业部获"2017 年上海市金融消费者满意单位"称号。　　(刘园园)

■上海银行股份有限公司宝山支行

2017 年,该支行下辖营业网点 10 个,在职员工人数 150 人。至年末,各项本外币存款余额 121.34 亿元,其中储蓄存款余额 63.78 亿元;年末本外币贷款余额 48.2 亿元,其中个人贷款余额 24.47 亿元。该支行以政府类业务为核心,拓展商品住宅物业维修基金业务、企业保证金存款业务等,以综合金融服务为抓手,保持对公负债业务稳步增长。重点拓展新型业务,在投行业务、金融市场业务、托管业务等领域取得突破,推进公司业务转型发展。以消费金融、信用卡分期、养老金融等 3 项业务为核心,推进零售业务深化转型;组织开展案防培训,开展合规风险排查,每月开展员工异常行为排查,每季开展违规行为积分认定,定期开展案件警示教育和案例分析,并配合上级行开展核查员工与客户资金往来情况等。全年未发现操作风险与内控缺陷等情况。完善行内营销与营运、风险等条线协调机制,在确保不碰制度红线基

表 17　　2017 年上海银行股份有限公司宝山支行网点

序号	网点名称	联系地址	联系电话
1	宝山支行营业部	牡丹江路 1528 号	56116660
2	吴淞支行	淞滨路 153 号	56675500
3	张庙支行	长江西路 1555 号	56732738
4	月浦支行	德都路 2 号	36303106
5	岭南路支行	岭南路 1251 号	56816018
6	淞南支行	长逸路 371 号	51277588
7	共康支行	共康路 289 号	56408245
8	祁连支行	聚丰园路 357 号	56136771
9	杨行支行	杨鑫路 443 号	56493659
10	顾村支行	菊联路 28 号	36381171

（王彦超）

础上加强对业务营销服务支撑。制定《上海银行宝山支行 2017 年绩效工资考核分配办法》，并结合实际对业务过程中发现制度缺失、流程缺陷及系统漏洞查漏补缺，不断完善制度体系；组织开展人才盘点工作，形成上海银行宝山支行人才梯队名单与人才队伍建设方案。同时，建立起青年管理人才库，年内安排两名青年骨干在支行管理岗位挂职见习，并继续选派优秀青年员工至总、分行业务管理部门学习锻炼。　　（王彦超）

小额贷款

■上海宝山宝莲小额贷款有限公司　至年末，该公司在职员工 4 人。其中：大专以上学历 3 人，占 75%。累计发放贷款 274 笔，累计发放金额 4.64 亿，贷款余额 5469 万元。年内，公司本着“规范操作、诚信经营、健康发展”原则，发挥“小额、分散”特点，为客户提供贷款服务。公司主要以信用、担保、抵押贷款业务运作，提高经营管理者把握贷款投向和风险控制能力，助力宝山金融建设，帮助区内小企业解决发展所需资金。坚持“客户至上，合作共赢”经营理念，服务“三农”（农业、农村、农民）、服务中小企业、服务地方经济，把公司定位为银行业必要补充，赢得发展先机和空间。

（姜林芳）

■上海宝山东圣小额贷款有限公司　至年末，该公司在册员工 6 人，其中具有大专以上学历占 100%。全年累计发放贷款 381 笔，累计发放金额 6.65 亿元，贷款余额 4700 万元，累计缴纳税收 980.88 万元。公司坚持以服务宝山区内“三农”（农业、农村、农民）和中小微企业发展为宗旨，以规范操作、诚信经营、健康发展为目标，探索和完善小额贷款公司这一金融模式，通过各种方式把握市场真实需求，提供帮助客户群体解决实际问题的特色金融服务。现阶段主要金融产品包括针对“三农”的农户生产贷款、农户生活贷款、农业企业贷款和针对中小微企业的月捷通、季迅通、动态质押贷款、服务质押贷款等。公司成立至今，累计服务企业或个人共计百余（法）人，其中法人客户涉及制造业、建筑业、汽车业、批发和零售业、租赁业、服务业等多个行业，个人客户贷款用途涵盖日常消费、购房消费、房屋装潢等各个方面。客户组成多样化，初步形成可持续发展态势。　　（梁　琪）

■上海宝山神农小额贷款股份有限公司　至年末，该公司在册员工 3 人，其中具有大专以上员工占 100%。全年累计发放贷款 321 笔，金额 5.30 亿元，累计收回 279 笔，贷款余额 8802.46 万元。公司贷款面向“三农”（农业、农村、农民）和小企业贷款占比较大，主要服务于中小企业贷款需求，帮助解决部分宝山地区“三农”和小企业融资难题。公司结合宝山地区企业实际，综合运用信用、抵押、质押、担保等贷款方式，简化审批流程，在风险可控情况下，从接洽——审批——发放等一系列流程，一般一笔业务在一周内完成。坚持“小额、分散”原则，降低企业风险。公司制定信贷管理制度，加强信贷管理，规范信贷行为，在新增贷款中，严格准入对象、准入条件管理，注重有形资产抵押，以提高偿债能力，预防信贷风险。作为宝山区金融业联合会理事单位，加强与银行业合作，积累一批优质客户群，在区内中小企业中形成一定知名度与口碑。　　（陈　娓）

保险

■中国人寿保险股份有限公司上海市宝山支公司　2017 年，该支公司内设总经理室、综合部、团体业务一部、团体业务二部、银行保险部、个险销售部五部一室，下设罗店营业部、水产路营销服务部、德都路营销服务部、横沙新民镇营销服务部 4 个营业网点。从业人数 374 人，其中签订劳动合同 22 人，签订劳务派遣合同 13 人，签订保险代理协议 339 人。全年完成总保费 32056 万元，比上年增加 10514 万元，增长 48.8%。年内，该公司推出完美创业计划，以“险商”文化和晋升文化为引领，以夜训和通关为手段，全力助推完美创业计划，全员在国寿为自己创业，把队伍建设提高到新高度。通过加快业务转型发展，提高经营效益，坚守“保险姓保”总体方向，把创建文明单位作为推动业务发展精神动力，把业务加速发展作为检验精神文明建设工作成效第一标准，于 10 月通过“全国文明单位”复审。　　（倪琴燕）

■中国人民财产保险股份有限公司上海市宝山支公司　2017 年，该支公司在编员工 61 人。内设机构有总经理室、综合部、直销业务一部、直销业务二部、车商业务一部至三部、兼业代理业务部，下辖大场营业所和江湾营业所两个营业网点。全年保费收入 30150 万余元，比上年增加 3019 万元，增长 11%；支付各类赔款 24407 万元，简单赔付率 63.33%；考核利润 2604 万元。

年内，支公司致力于转型发展，紧盯规模差距，加快车险业务发展，提升非车险经营发展能力，改善非车险结构。加强渠道建设是公司业务入口与客户归集地，注重增量提效，发挥纽带与支撑作用。按照市场监管和上级要求，加强依法合规教育和管理，强化应收保费管控，提升风险防范意识。重视企业文化建设，培育积极向上文化氛围，营造和谐企业、学习型企业建设氛围。开展业务、合规、服务等各类培训。提升服务能力和水平，宣导“做人民满意的保险公司”共同愿景。强化服务和品牌建设，中国人

保财险紧扣客户需求，推出逢“18”必有节、我的理赔我做主、“大手牵小手”助学公益行、人保财险巡礼汽车城等主题服务活动。宝山支公司紧扣活动主题，结合公司实际，组织开展服务活动，践行服务承诺，全面提升客户体验，以卓越服务和强大品牌影响力赢得客户。

（雷晓燕）

证券

■概况　至年末，宝山区有各类证券分支机构29家，比上年增加6家。

表18　2017年宝山区域内部分证券经营机构及营业网点

序号	网点名称	联系电话	经营地址
1	中信建投证券有限责任公司上海市华灵路证券营业部	66347808	华灵路849号
2	国泰君安证券股份有限公司上海牡丹江路证券营业部	56673577	牡丹江路1188号宝信大厦1、2楼
3	国泰君安证券股份有限公司团结路营业部	56698707	团结路41号
4	华鑫证券有限责任公司上海同济路证券营业部	56841345	同济路131号2楼
5	海通证券股份有限公司上海牡丹江路证券营业部	56566480	牡丹江路265号
6	华泰证券有限责任公司上海共和新路证券营业部	56761228	共和新路5199号
7	华泰证券有限公司上海牡丹江路证券营业部	56106665	牡丹江路1508号
8	东方证券股份有限公司上海长江西路证券营业部	56750997	长江西路1788号
9	东方证券股份有限公司上海殷高西路证券营业部	36327711	殷高西路638号
10	东方证券股份有限公司上海淞南路证券营业部	66228600	淞南路427－1号
11	中国银河证券股份有限公司上海共康路证券营业部	56433830	共康路328号
12	中国银河证券股份有限公司上海陆翔路证券营业部	66035551	陆翔路111弄2号
13	上海证券有限责任公司友谊路证券营业部	56932799	友谊路1506号
14	上海证券有限责任公司月罗路证券营业部	56870833	月罗路253号
15	上海证券有限责任公司华秋路证券营业部	66782290	华秋路58弄
16	申万宏源证券有限公司上海同泰路证券营业部	56671188	同泰路88号
17	申万宏源证券有限公司上海长江南路证券营业部	66181850	长江南路681号
18	招商证券牡丹江路营业部	66022388	牡丹江路1248号
19	光大证券牡丹江路营业部	66593811	牡丹江路1248号
20	光大证券华和路营业部	36527888	华和路280号
21	首创证券殷高路证券营业部	65688391	殷高路65号
22	长江证券股份有限公司上海一二八纪念路证券营业部	56870756	一二八纪念路785号
23	国信证券股份有限公司上海高跃路证券营业部	67351023	高跃路151号
24	中信证券股份有限公司上海牡丹江路证券营业部	66861257	牡丹江路1508号4402甲、4402乙
25	广发证券股份有限公司上海顾北路证券营业部	66036651	顾北路586号
26	国盛证券有限责任公司上海锦秋路证券营业部	56451893	锦秋路809弄117号
27	国融证券股份有限公司上海长江西路证券营业部	61735915	长江西路2341号2343号
28	华鑫证券有限责任公司上海淞滨路证券营业部	56672424	淞滨路600号2楼A区
29	华林证券股份有限公司上海宝山陆翔路证券营业部	4001883888	陆翔路111弄6号610室

（王奕晨）

二等奖：《古镇之夜》 梁晶 / 摄

行政管理

■编辑　王素炎

统计

■**概况**　2017 年，区统计局抓统计干部队伍建设，推进统计预警监测、统计体系完善、经济形势研究、基本单位名录库管理、统计信息化、统计法治、统计调查等各项工作任务，为政府和社会各界提供优质高效的统计信息服务。

■**统计预警监测**　做好涉及区党政领导班子绩效考核 7 项指标数据的跟踪和反馈。做好区政府 2017 年目标管理相关指标年度目标的跟踪监测和预警预测。做好街镇、园区考核指标的跟踪监测，撰写材料反馈指标完成情况。

■**统计体系完善**　健全完善生产性服务业、文化创意产业、邮轮经济等“三新”经济统计，落实重点新兴产业数据测算和跟踪监测，编制《宝山区新兴产业统计手册》，提供监测数据与成果。与区科委协同综合评价科技创新发展情况，在匹配主要数据指标基础上，科学分析高新技术企业发展现状，动态跟踪张江宝山园建设推进成效。在完成 2016 年楼宇载体统计基础上，健全和完善楼宇载体统计工作，范围从 105 个扩大至 116 个，对其中 64 个重点楼宇进行月度监测，分析报告撰写从半年度一篇改为每季度一篇；审批 2017 年楼宇调查制度，对新纳入统计的载体开展走访调研、指导工作，完成楼宇载体核查工作。

■**经济形势研究**　组织新兴产业、楼宇载体经济等 4 个课题研究。加强与区市场监管、税务、财政、经信委、商务委等分析部门数据之间的关联度，与市统计局、各区县进行数据信息的横向比较和差异分析。走访调研罗泾、淞南、高境等街镇，现场交流经济发展情况，到重点企业实地考察经营情况。

■**基本单位名录库管理**　做好重点单位核查工作，按照三证合一要求，分期分批落实市局下发的 2017 年部门待处理单位核查工作。做好调查单位增减变动月度及年度审核确认工作，按月做好各类企业新增、变更、退出和迁入迁出。做好日常名录库管理系统的维护与更新，如迁入迁出单位的调整、单位地址和行业代码的变更等。

■**统计信息化建设**　应用统计数据信息分析系统，调整完善系统细节设置，强化提升分析展示功能，做好向街镇、园区推广使用准备。启用视频会议系统，与市局业务联系，提高统计工作效率。改版宝山统计网站，优化栏目功能设置，丰富更新有关内容。

■**统计法治建设**　以“七五”普法为契机，结合“七五”普法宣传日、统计诚信体系建设、统计年定报培训等活动，开展统计法治宣传教育活动，在区政府显示屏、公交车站点广告栏等处设置标语，宣传依法统计、诚信统计。对 50 家企事业单位开展执法检查，规范统计行为，查处违法现象。选派人员参加国家、市局举办的统计执法证培训，办理统计调查员证，建立一支素质过硬、人员稳定的区统计执法、调查队伍。组织对统计人员及其他相关部门的统计法制培训，邀请市局专家对《统计法实施条例》《上海市统计条例》以及《统计违纪违法责任人处分处理建议办法》进行解读，确保基层统计真实准确上报。

■**统计年定报工作**　年内完成工业、能源、交通运输、商业、服务业、固定资产投资、房地产、建筑业、劳动工资、科技、物业中介等全行业统计专业年定报数据的采集、整理、汇总、审核和上报工作，按要

2017 年 6 月上旬，区统计局到街镇开展调研　　区统计局/提供

求将数据导入统计数据分析系统，并完成专业日常分析表的建立。

■开展专项调查 组织开展存量住房空置情况调查，完成82个物业小区调查数据的录入、汇总及上报工作，并做好区级自查。开展固定资产投资意向调查，完成54家调查单位数据的录入、审核及上报工作。开展月度劳动力调查，每月按时完成宝山区被抽中的9个小区共180户调查户的调查工作，并与市专管人员共同上门开展月度劳动力工作随访。

■统计信息咨询服务 每月向区委、区政府提供快报、月度资料等时效信息，汇总制作统计大、小汇编等数据资料，聚焦政策导向、经济热点和发展重点，共撰写48篇统计分析、10篇统计专报，其中17篇获区领导批示。根据区委办、区府办、发改委、科委、经委、税务分局、房地局等部门需求，提供各类统计数据、信息咨询服务。（支宏愿）

综合经济管理

■概 况 2017年，全区完成增加值1147.36亿元，比上年增长6.5%。完成固定资产投资379.03亿元，增长11.0%。其中：第二产业投资25.13亿元，增长36.8%；第三产业投资353.90亿元，增长9.5%。居民人均可支配收入58249元，增长9.1%，高于经济增长幅度。按月编写经济分析报告，开展现代服务业企业运行监测专项工作，完成《2017年服务业发展报告》，为区域经济及行业发展形势分析把脉。

■推进城乡发展一体化 制定实施《宝山区加快推进城乡发展一体化的若干意见》，聚焦城乡空间布局、产业发展、生态环境、基础设施、公共服务、社会治理等六大方面一体化，分解落实20项重点工作，具体细化到58项指标，打造“658”升级版指标体系。出台《宝山区（罗店镇）开展国家新型城镇化综合试点工作实施方案》，围绕罗店“一镇两貌”功能区域布局，撬动产业、文化、美丽乡村等板块功能提升，全面推进罗店镇国家新型城镇化综合试点。推动罗泾镇成功入选国家第二批特色小镇，打造“长江口绿色小镇”，总结罗泾镇村经委托镇管案例，作为宝山区推进城乡发展一体化特色工作成果上报市发改委，并入选全市特色小镇发展案例。宝山区小微创业者激励计划入选市政府城乡居民增收综合配套政策试点。

■推进军民融合发展 将军民融合工作纳入全区国民经济和社会发展年度计划，完成市国防动员委员会国防动员军民融合专项潜力统计核查关于宝山区国有或者国有控股企业信息调研工作。定期组织召开军地协调小组联席会议，听取部队在军民融合深度发展及部队建设中相关需求，全年国防经济动员考核居全市前列。

■优化产业扶持机制 修订出台新一轮支持产业发展“1+9”政策，编制2017年度“1+9”产业发展专项资金使用计划，通过“1+9”专项资金“四两拨千斤”经济杠杆效应，宝山区机器人、海洋装备、卫星应用、新材料等先进制造业快速发展，邮轮产业、大数据、平台经济、云计算、移动互联网等“四新”（新技术、新产业、新业态、新模式）经济加快集聚。“产业发展专项资金管理平台对接诚信平台和事中事后监管平台”案例入选全市第一批自主改革创新经验，向全市复制推广。全年召开联席会议10次，扶持企业（项目）827个（不含申报市级未获资金项目172个），扶持金额2.82亿元。探索租税联动机制，聚焦1万平方米以上的服务业载体，鼓励其吸引具有品牌价值、自主创新能力和资源整合优势的企业落户，提高载体利用率和产出率。制定出台《关于进一步提升服务业载体功能品质的操作细则》，加强政策引导和动态监测，搭建“政企沟通面对面”平台。规范和完善招大引强操作流程，做好软通动力等13家企业的招大引强工作（其中12家获财政分成政策支持）。制定《宝山区优化企业发展环境相关办法》，及时跟踪企业迁出情况，全年成功挽留企业73家。

■深化各领域改革 出台实施《宝山区深化供给侧结构性改革的实施意见》，围绕推动产业结构优化调整、培育发展新动能、降低企业成本、加快政府管理制度创新、补齐发展短板、推进城乡发展一体化等六个方面，提出24项重点工作任务。制定《宝山区2017年全面深化改革工作要点》，聚焦政府管理、投资管理、创新创业、新型城镇化、社会民生等5项重点改革领域，提出27项改革工作。“加快创新拓展邮轮产业链，大力培育发展新动能”典型经验做法作为全市落实国务院第四次大督查6个典型案例之一，上报国务院。总结“宝山区以服务原宝钢集团去产能为依托，推进供给侧结构性改革实现区域经济转型发展”案例，作为全市“发力供给侧改革，推进动能转换产业转型”材料之一。推进区域经济统筹发展体制改革，形成“区投资促进工作领导小组+区投资促进中心+镇投资促进分中心”的区域统筹运作模式，起草“关于推进产业项目准入、土地供应实施区级统筹情况”等报告，制作《宝山区投资促进指南》，制定《区投资促进主题活动方案》，印发《宝山区落实街道对区域内重大决策和重大项目建设权的实施办法》。

■推进重点地区建设 明确南大地区开发运营体制机制，为理清南大开发收储成本、预期收益情况，明确科学高效的开发建设体制提供支撑。完成南大地区开发财务收支测算，初步形成南大生态区多方合作开发方案，起草《宝山区关于推进南大未来生态智慧城发展的若干意见》。建立吴淞工业区“1+N”开发框架，协调推进国际能源创新中心、中铝地块“上铜1912”等项目建设。

■推进科创中心建设 制定《宝山区加快建设具有全球影响力的科技创新中心重要功能区2017年重点工作安排》，在聚焦创新平台、创新人才、创新环境、创新布局等4个专项方面提出21项重点工作。制定《宝山区进一步推进大众创业万众创新实施方案》，围绕积极复制推广中国（上海）自由贸易试验区和上海系统推进全面创新改革试验的制度创新成果，鼓励各类主体探索创新、先行先试，在双创发展的若干关键环节和重点领域，率先突破一批瓶颈制约，提出5个方面任务、26项工作举措。

■聚焦重大产业项目 3月29日，集中启动纳入2017年政府目标管理的20个启动类重大产业项目。临江商业商务中心、中铁工业研发用房、华伟技术表面、智慧湾（二、三期）等18个项目于年底启动。重点协调推进顾村镇智慧湾科创园、菊泉文化街、大场镇中邮普泰转型项目、上海大学影视基地、高境镇临港新业坊、文教产业园和液化气站搬迁项目、淞

南镇江南造船厂等20余个存量地块转型项目。

■聚焦政府投资项目 制定《宝山区区级政府投资项目管理办法》及配套办法,提升政府投资项目管理水平。2017年政府投资项目计划涉及480个项目,安排资金127亿元,每月执行月报制度跟踪项目计划执行情况。争取获得市级补贴资金,全年共获市级补贴66.6亿元,下达20.3亿元。推进完成"5+1"(南大北排水系统、乾溪排水系统、何家湾排水系统、盛宅排水系统、虎林排水系统以及庙彭排水系统)排水系统、国权北路、陆翔路、祁连山路等市级重大工程投资核定。顾村拓展区(新顾城)投资估算、淞南逸仙路东侧地块投资估算、罗店大居投资估算调整、庙行镇"康家村"城中村投资估算审核等完成并审议通过。完成历时三年的2000平方老旧小区表前改造(光明工程),共计约13万户工程量(包括5万户售后公房和商品房),获2017年度区政府实事工程群众满意度第一名。

■推进"放管服"工作 撰写《宝山区"放管服"改革情况总结和建议》,对全区各职能部门"放管服"改革进行系统梳理,制定《宝山区"放管服"改革2018年工作任务》,完成全区近年来民间投资行政审批情况核查。推行容缺预审、"串并"结合、提前介入、事先预审、绿色通道等方式,加快手续办理,提升行政服务效能。

■推进节能降碳工作 全区全年单位增加值能耗下降6.52%,降幅排名全市第二位。召开全区节能联席会议,制定下达《"十三五"节能降碳考核体系实施方案》《宝山区2017年节能降碳重点工作安排》,明确全区节能降碳工作重点。梳理完善上海市下达的70幢既有公共建筑分项计量安装工作并上网连接工作。开展节能宣传活动,促进宝山绿色低碳发展。友谊路街道住友宝莲-宝山五村低碳社区成功创建市首批低碳社区。

■加强市场价格管理 制定《宝山区养老机构服务收费管理的实施意见》,完成全区停车场(库)和公共停车场收费备案和审核工作,开展试点区域内经营性停车场(库)市场调节价和住宅小区开发商产权地下车库停车收费相关调研工作,调整区民办学校学费,开展区景点门票价格专项整治梳理工作。撰写"'放、管、服'与收费体制改革初探"一文在2017年上海市价格系统"深化价格放管服改革思路和工作措施"专题研究中获三等奖。

■开展市场价格监测 每日及时准确上报价格监测数据并在宝山电视台新闻联播栏目中滚动播出,让老百姓及时了解宝山区内部分主副食品价格信息。

■组织涉案财产价格鉴定 区发改委(物价局)价格认证中心做好涉案、涉纪、涉税的价格认证工作,全年共受理各类鉴定案件575件,案值627万元。撰写"浅议如何进一步做好价格认定工作"一文获"上海市2017年度价格认定课题研究活动"二等奖。 (胡婷婷)

国有(集体)资产管理

■概况 至年末,宝山区国有及国有控股企业共158户,比上年净增加5户;国有企业资产总额510.14亿元,增加34.59亿元,增长7.27%;负债总额272.23亿元,增加9.68亿元,增长3.69%;所有者权益237.91亿元,增加24.91亿元,增长11.69%,年度完成国有资产保值增值率101.87%。全区城镇集体企业67户,比上年减少3户;城镇集体企业资产总额41.25亿元,减少0.26亿元,减少0.63%;负债总额22.58亿元,减少1.28亿元,减少5.36%;所有者权益为18.66亿元,增加1.01亿元,增长5.72%,年度完成集体资产保值增值率106.42%。

■推进国资、国企改革发展 开展国资国企战略版块功能定位研究,形成《宝山国资集资战略版块功能定位方案》。构建国资投融资平台、邮轮滨江版块、商业贸易版块、开发建设版块等,按照成熟一块启动一块的原则,年内启动国资投融资平台和滨江邮轮版块建设,引入优质战略资源,增强核心竞争力,助推国有企业做大做优做强。启动宝山国资投融资平台建设工作,形成初步方案并稳步推进。启动上海吴淞口开发有限公司综合改革,筹备设立上海吴淞口投资有限公司。理顺宝纳园置业发展有限公司关系,出资人由区纳米办调整为上海新宝山资产经营有限公司。理顺南大开发公司出资关系,完善法人治理结构,出资人由区城投公司调整为上海新宝山资产经营有限公司。落实国企领导人员薪酬制度,完成8家直管企业领导人员薪酬考核工作,形成《关于2016年国资委直接管理企业领导人员薪酬考核的情况汇报》,通过开展相关检查工作,以薪酬改革制度落实为纽带,完善薪酬考核激励约束机制。推进混合所有制改革工作,推动宝山城市工业园区与上海临港经济发展集团资产管理有限公司共同投资设立上海临港新业坊城工科技有限公司,北翼集团与万图投资公司投资成立上海复客北翼信息科技有限公司。

■加强国资监管体系建设 结合"三个一批"(转型发展一批、改制重组一批、关闭歇业一批)工作指引,推进国资系统委托监管工作,理顺区属委托监管企业出资人关系,推进企业"关、停、并、转",在理顺委托监管单位下属企业资产关系前提下,将企业纳入国资经营预算范围。加大各委办局、街道、园区所属企业整合工作,完成全区3个街道"1+9"(1家平台公司即上海宝山国资产业发展有限公司、9家直管企业)平台公司的资产情况摸底汇总,基本完成吴淞街道、张庙街道下属企业资产关系整合工作,启动对区人保局、民政局、教育局部分下属企业资产划转工作。完成宝通公司产权界定,宝通公司经济性质由原来的集体所有制调整为全民所有制,并将其出资人由区集资委调整为区国资委。配合做好部队"停偿"工作中涉及委托管理项目的综合协调、接收工作,启动18家军队"停偿"委托监管项目的接收单位落实工作,保证接收后委托监管项目继续正常运行。完成2017年度国资经营预算收益统计审核和收缴工作,编制范围为上海新宝山资产经营公司、长江口投资控股(集团)有限公司、宝恒物流有限公司、上海宝山城乡建设投资经营有限公司(宝房集团、宝建集团)、宝山粮油购销有限公司、宝山城市工业园区开发有限公司、宝山工业园投资管理有限公司、绿色生态置业有限公司、吴淞口开发有限公司、上海久安实业开发总公司,开展直管企业月报、季报、年报及财务预算相关工作,利用财务风险预警信息系统,实现动态监测,按季度形成分析报告。出台《宝山区国有(集体)企业领导人员履职待遇和业务支出管理办法(试行)》,重新修订《关于健全完善"三重一大"事项议事规则和决策程序实施细则》,明确国

有(集体)企业领导人员履职待遇、业务支出管理及国资系统重大事项决策、重要项目安排、重要干部任免、大额度资金使用等方面议事规则和标准要求。对区国资委履职清单进行梳理,在《区国资委行政责任清单》《区国资委事中事后监管事项清单》基础上,形成《宝山区国资委(集资委)管好资本、服务企业履职清单》,将监管职责分成25类共71项监管事项,明确国资委作为出资人的监管权力和责任清单。全年受理各类行政审批事项112项,其中审批、审核75项,备案23项,资产评估核准、鉴证14项,办结率100%,满意率100%。

■推进区域重点项目建设 全年区国资委直管企业投资、建设项目共计29项,投资规模17.9亿元。其中:项目建设27项,总投资17.55亿元;对外投资2项,总投资3500万元。国有资产参与区域重点项目建设,推动区属企业良性发展,确保国有资产保值增值,推进吴淞口国际邮轮港二期工程、上海秋晖养老院、北翼集团美罗湾三号地块、粮油公司束里桥粮库等重点项目建设。配合做好环境整治工作,在承担社会责任方面发挥国资国企带头作用,以项目化方式推进生态环境综合治理、中小河道综合整治、涉黄涉赌、消防隐患场所等各项综合整治工作,严格按照时间节点完成各项任务。在城中村改造、大居管理、旧区危房改造工作中,主动协调配合各相关责任部门。配合市国资委推进南大地区综合整治中市属企业的征收补偿工作,年内完成华谊集团征收补偿工作,与百联集团签订补偿协议,与长城华美仪器化剂有限公司达成补偿协议。

■产权交易鉴证项目 通过上海联合产权交易所完成产权交易鉴证项目12宗,成交总资产4511万元,净资产3536万元,其中通过上市挂牌方式,完成转让项目10宗。 (王剑青)

市场监督管理

■概况 至年末,全区共有各类市场主体181351户,比上年增加27896户;注册资本10046.19亿元,增加2413.36亿元。其中:企业合计147081户,注册资本10027.70亿元;个体工商户34169户,注册资本16.63亿元;农民专业合作社101户,注册资本1.86亿元。年内,全区共新增企业30155户,其中法人单位28702户,新增企业注册资本2621.13亿元;迁入企业1576户,其中法人单位1524户;迁入企业注册资本182.18亿元。年内,区市场监管局被授予"2017年全国清理整顿人力资源市场秩序专项行动取得突出成绩单位""2017年度上海市食品药品行政执法与刑事司法衔接工作先进集体"等称号;监管科王乐平被国家工商总局授予"全国工商和市场监管部门推进非公党建工作表现突出的个人"、消保委杨杰被中消协授予"2016~2017年度全国消协组织先进个人"称号;30余个(次)单位、个人分别获"上海市青年岗位能手"等称号。

■服务转型发展 全面深化商事制度改革,推动"多证合一""两证整合",建立跨部门企业准入"单一窗口"制度,将服务触角由注册登记向企业设立共性事项延伸,内资企业办事时间由8个工作日缩短至5个工作日,外资企业由20个工作日缩短至5个工作日。推动市工商局出台《支持邮轮经济发展的若干政策》,完善注册许可网上预约服务、证照寄递服务等举措,企业登记平均等候时间缩减三分之二。全区共新增市场主体35655户,注册资本2624.98亿元。

■深化事中事后监管创新 牵头实施跨部门双随机抽查,推进"互联网+监管",开展活禽交易市场监管、合同格式条款、房屋销售明码标价、广告企业监管等44项双随机检查,联合区内其他5个部门开展餐饮服务企业跨部门双随机抽查,提升监管效率。

■推进质量强区建设 开展第二届"区长质量奖"评选,开展质量发展"一镇一特色"活动,推出全市首例区域范围园区服务质量指数研究成果,举办亚太邮轮大会旅游标准化论坛,推动吴淞口国际邮轮港牵头成立国内首家邮轮港口服务标准联盟。

■实施商标广告和名牌战略 加大商标宣传力度,全年共新认定著名商标15件、延续认定15件,全区有效注册商标达到29716件,比上年增加15%。支持广告业健康发展,全区新设广告经营单位5776户,增长3%。

■开展标准化建设 推进标准化示范点建设,新增钢银电子商务、罗泾镇花红村等6家市级标准化试点项目,其中5家为重点项目,1家为一般项目。指导吴淞口国际邮轮港、中国弹簧厂等7家单位标准化示范试点项目通过市专家组验收。

■开展特种设备监察 依托"科、队、所、特检所"的"四位一体"监管体系,以全国安全生产巡查为重点,强化特种设备

2017年7月31日,区市场监督管理局举行行政执法记录仪全面启动仪式 区市场监督管理局/提供

安全监察，全年共检查特种设备单位3157家次，比上年增长0.22倍；抽查设备台数4532台（套），查处特种设备案件114件，罚没款457.44万元。开展特种设备第三方风险评价工作，借助社会力量对10家加气站及氨制冷特种设备使用单位开展安全风险评估。

■加强食品安全监管 聚焦食品安全隐患和突出问题，对大型批发市场实施“驻场监管机制”。开展高风险餐饮单位“夜鹰+双随机”检查，全年共检查食品生产经营单位5.96万户次，监督覆盖率418.8%，问题发现率26.2%，未发生重大食品安全事故。开展突出问题综合治理，整治消除无证无照食品生产经营户9132户，消除率54%。开展小餐饮备案管理，全区有105户小型餐饮服务提供者提出申请。委托第三方认证机构对食品生产经营企业开展食品安全质量评估，首批参评单位覆盖10家高风险食品生产企业、10家大中型食品生产企业、51家食品经营企业。在全市率先启动食品安全“守信超市”创建活动，全年共有9家市级“守信超市”（其中2家市级“放心肉菜示范超市”）首批通过验收。市食品药品安全办公室在宝山区召开部署推进会，全面展示、推广宝山区食品安全监管工作成效。

■加强药品、化妆品、医疗器械监管 全年共开展药品监督检查1567户次，化妆品监督检查1066户次，对药品和医疗器械企业的监管户（次）数比上年增加21.7%。行政处罚16件，罚没款7.3万元。监督抽检886件，合格率99.6%，没收销毁不符合规定化妆品106件，开展ADR病例报告6386例，化妆品不良反应病例报告32例。

■推进违法违规经营整治 以助力人口调控和管理服务工作为重点，创新工作方法，主动对接街镇建立“先行约谈”机制，劝退80余户企业。全区共整治、消除各类违法违规经营户1212户，消除河道周边违法违规经营户147户。

■强化执法办案 围绕群众关心、社会关切的重热点问题，优化工作方法，拓展办案领域，推动大案、要案、精品案的查办。全年共查办各类案件1814件，罚没款3816万元。在全市率先建立法制建议制度，提升依法行政水平，维护市场监管部门的社会形象和公信力。

■推进产品质量监管 开展电线电缆、儿童用品、内墙涂料、学生服、危化品及危化品包装物、食品相关产品、消防产品等7项专项整治，围绕原材料、生产过程、标识标注等方面进行全面检查。针对民生重点产品，开展电线电缆、灯具、纺织品、建筑装饰材料、木家具、儿童玩具产品、食品相关产品等7类产品区级监督抽查，共抽查生产企业50家，抽样90批次，合格66批次，不合格24批次，其中立案查处4件。

■组织民生计量检查 开展计量器具日常监督检查及重大节假日专项检查，共检查企业1567家，比上年增加27%，检查计量器具5719台，增加10.5%；检定/校准/检测计量器具47653台件，增加17%。开展“5·20计量日”“9·9眼镜配镜计量日”活动，为消费者提供免费计量服务。推进罗泾镇创建“诚信计量示范镇”，并通过验收。

■处置公众诉求 全年共处理各类公众诉求30323件，比上年增加90%，为消费者挽回经济损失1360.60万元。率先在全市开展旅游行业和超市行业“放心消费”创建活动，营造辖区良好消费环境。开展联络点主题活动，提高处置“职业打假”等疑难投（申）诉、举报工作水平。针对不同消费者群体特点，开展消费教育和宣传，促进消费者科学消费、理性消费。

■推动食品药品安全社会共治 构建“企业自律、宣传教育、社会监督”三位一体的共治体系。推动企业落实主体责任，食品药品生产经营企业建档率达100%。推进食品安全信息追溯工作，649户企业完成食品安全信息上报。153户餐饮单位开展“明厨亮灶”工程，195户重点食品生产经营企业以及6个镇48个村的农村集中办宴点完成食品安全责任险投保。完善市、区及街镇三级食品药品安全举报奖励机制，提高安全隐患发现率，共奖励举报81件，金额4.2万元。（王 阳）

安全生产

■概况 2017年，宝山区共发生生产安全死亡事故19起，死亡19人，死亡事故起数比上年上升46.2%，死亡人数上升18.75%。严格事故查处，全年追究行政责任3人，移送司法机关追究刑事责任5人。全年共检查单位1450家次，开具法律文书715份，立案查处108起，处罚825.5万元。

■迎接国务院安全生产巡查督查 全年先后6次，接受国务院安委会、市安委会安全生产巡查、督查，并按照国务院安委会的部署开展为期4个月的安全生产大检查，完成国务院安委办及市安委会的督导、督查工作。由区委、区政府领导带队开展督查，部门开展联合督查，根据督查反馈情况，起草《宝山区关于落实上海市安全生产领域改革发展实施意见的实施细则》，落实安全生产改革发展要求。

■落实安全生产监管责任 加强组织领导，制定和下发《宝山区2017年安全生产工作意见》，贯彻落实《宝山区关于进一步加强安全生产工作的若干意见》。区委、区政府领导多次听取和研究安全生产工作，重要工作批示督办，重要活动带队督查。落实政府监管责任，22个委办局和14个街镇园区与区政府签订安全生产责任书，并作安全生产承诺，签约率100%。编印《宝山区安全生产管理文件汇编》下发各街镇园区、有关委办局。开展“以案说安”系列讲座，从“以条为主”转向“条块结合”。落实企业主体责任，编印2万册《宝山区生产经营单位安全生产告知书》下发至全区生产经营单位。开展“五落实五到位”（必须落实“党政同责”要求，董事长、党组织书记、总经理对企业安全生产工作共同承担领导责任；必须落实安全生产“一岗双责”，所有领导班子成员对分管范围内安全生产工作承担相应职责；必须落实安全生产组织领导机构，成立安全生产委员会，由董事长或总经理担任主任；必须落实安全管理力量，依法设置安全生产管理机构，配齐配强注册安全工程师等专业安全管理人员；必须落实安全生产报告制度，定期向董事会、业绩考核部门报告安全生产情况，并向社会公示。必须做到安全责任到位、安全投入到位、安全培训到位、安全管理到位、应急救援到位）专项检查，督促企业按要求主动做好安全生产工作。对事故单位开展“回头查”和警示约谈，督促企业吸取事故教训，自查自纠事故隐患。

■提高安全生产执法效能 规范执法检查行为，制订年度监督检查计划，明确年

2017 年 12 月，张庙街道国际安全社区命名授牌仪式举行　　张庙街道/提供

度执法检查工作任务、工作目标、主要内容等，规范行政执法检查工作。落实“双随机一公开（在监管过程中随机抽取检查对象，随机选派执法检查人员，抽查情况及查处结果及时向社会公开）”监督检查工作，制定和完善“一单两库一细则（随机抽查事项清单，随机抽查对象名录库、执法检查人员名录库，随机抽查工作细则）”，全年对 8 个事项 93 家企业开展“双随机”抽查，并及时进行公开。按照“分类监管、分级负责、属地为主、综合管控”模式，明确区级重点监管单位 24 家、街镇园区重点单位 409 家，提高监管针对性。承担市行政执法互查第一小组组织协调工作，通过与兄弟区的互查和交流探讨，促进自身行政执法水平提升。开展行政执法优秀案例、办案能手和先进集体评比活动。定期召开行政执法工作分析会，完成“三率”（检查率、整改率、处罚率）上报、通报工作。构建双重预防机制，梳理高风险点位 145 处，对确定的高风险点定责任、定措施、定时限，督促各有关单位落实防控措施。完善隐患排查治理机制，坚持滚动排查、滚动治理，督促企业加强事故隐患的日常排查和自查自纠。参与“五违四必”（“五违”指违法用地、违法建筑、违法经营、违法排污和违法居住，“四必”指安全隐患必须消除，违法建筑必须拆除，脏乱差现象必须改变，违法经营必须取缔）整治工作，将“五违四必”整治与隐患排查治理相结合，消除整治区域安全生产隐患。实施重大事故挂牌督办，确定 10 家单位为 2017 年度区级挂牌督办安全生产事故隐患单位，督促属地牵头负责组织，10 家单位年内完成整改并通过验收。督促、指导企业编制生产安全事故应急预案和网上备案工作，共审查应急预案 126 个。开展安全生产应急演练，提高有关部门及企业处置突发事件能力。严格事故调查处置，召开各街镇园区安全生产形势通报会，分析事故原因，强化属地监管，共完成二轮对 14 个街镇园区的通报。

■强化安全生产重点监管　严格“黑名单”管理，修改完善《宝山区关于高危行业、较大危险行业单位违反安全生产“黑名单”管理办法（试行）》，加大对违法违规企业监管力度，年内将 3 家隐患严重单位列入“黑名单”管理。开展专项整治和安全生产大检查，组织开展重大危险源、有限空间、粉尘涉爆等专项检查，对检查发现的隐患，落实整改责任，制定整改措施。开展迎接中共十九大安全生产大检查专项行动，期间关闭企业 515 家，31 家企业停产停工整顿，3 家失信企业被列入黑名单公布，2 家企业被新闻媒体曝光。突出危化监管，开展加油（气）站安全专项检查、涉氨制冷、非药品类易制毒等专项检查。制定下发《上海市宝山区危险化学品安全综合治理实施方案》，开展危化安全综合治理，健全危险化学品安全监管体制机制。加强职业健康监管，完成 40 家职业病危害因素监督性检测工作，协助市局完成对 20 家单位尘毒危害专项检测工作。加强源头管控，落实行政审批改革工作各项要求，审批危险化学品经营许可证核发批准 257 件、第三类易制毒备案核发批准 36 件、作业场所申报备案 177 件、作业场所网上预审 425 家企业。

■夯实安全生产基层基础　推进第三方技术服务，对事故多发的物流行业领域 150 家企业开展第三方技术服务，拓展第三方技术服务领域。制定《关于加强安全生产聘用第三方服务机构管理工作的指导意见》，规范第三方技术报务。推进信息平台建设，组织街镇园区安监所、第三方安全生产监管服务机构开展信息系统使用培训，指导检查、复查信息录入系统，推动企业通过系统进行隐患排查上报。调研、开发建设安全生产共享平台，开发日常安全检查手机端 APP。着力基层基础工作，制作 58 块安全生产宣传教育系列展板在各街镇园区巡展，共巡展 120 家，参观 6.4 万人次。督促企业开展从业人员三级安全教育和培训工作，共培训各类从业人员 12669 人，超额完成全年 6000 名的培训任务。组织开展“全面落实企业安全生产主体责任”为主题的全国第 16 个“安全生产月”活动。6 月 16 日，举办以“全面落实企业安全生产主体责任”为主题的安全生产大型宣传咨询日活动。推进安全生产标准化建设和小微企业监管，年内 8 家企业申请二级标准化外部评审、153 家企业申请三级标准化外部评审，269 家企业申请小企业标准化外部评审，125 家企业申请期满复评。

■张庙街道成功创建国际安全社区　张庙街道于 2015 年 10 月启动创建国际安全社区，创建内容共 11 大类安全项目，具体是微型消防体验站庭院版、小区交通微循环、电瓶车充电项目 3.0 版、老伙伴移动拉杆箱项目、小学门口校区交通风险干预项目、校园安全文化项目、学生交通知行干预项目、校车安全 360 促进项目、幼儿居家安全大使干预项目、外来媳弱势群体心理持续促进干预项目、九小场所“三合一”（住宿与生产、仓储、经营一种或一种以上使用功能违章混合设置在同一空间内）消防安全促进项目。2017 年 12 月成功创建国际安全社区。

（江佳炜）

城乡建设与管理

■编辑　吴思敏

城乡规划和土地管理

■概况　2017 年，区规划和土地管理局坚持以新一轮区域总体规划引领发展，关注重大板块、城市更新、城乡一体化、近期建设需求和风貌保护，推动实现科学发展、绿色发展、城市有机更新的目标；坚持以督察促整改、以减量提效能、以立制强管理，依法开展土地征收补偿、有序开展土地收储出让并全面落实全生命管理要求，实现守底线、保发展、惠民生目标；坚持以优质高效服务为核心竞争力、以精细化管理为规土特色、以事中事后监管为监督手段、以依法行政为工作保障，全面提升工作效能。发挥规划引领作用保障区域统筹发展，密切对接全市总体规划，高质量完成区域总体规划成果，形成区总体规划成果体系，并与相关专项规划研究成果完成对接。开展土地利用总体规划编制，完成永久基本农田和城市开发边界划定，形成土地利用总体规划，调整完善数据库。密切对接全区发展重点，落实区域重大发展战略。滨江地区：推进邮轮港建设，配合开展上海城市设计挑战赛，对滨江核心区开展规划研究，启动宝山滨江整体规划编制和控详规划调整。吴淞工业区：加快推进结构规划编制，谋划启动若干成片和局部区域控详规划编制，加快地区法定规划体系完善。南大地区：加快推进征收补偿收尾并重点结合区政府与大型企业战略合作契机，组建专业合作团队，启动南大地区功能提升规划研究和优化完善。沪太路沿线城镇圈：加快推进土地收储及出让，推进新顾城土地出让以及罗店大居内中集商务区建设，优化和提升顾村及罗店两个大型居住区板块产业功能与综合功能。开展罗店镇域总体规划及历史文化名镇规划，开展罗泾镇特色小镇规划编制及月浦镇域总体规划编制工作。老镇旧区改造：完善张庙街道旧区改造规划，完成“城中村”规划调整并推进土地收储出让，同步开展公共设施及道路交通建设。重点关注城市更新，探索转型创新发展。关注宝钢升级及港区转型，科学引导企业按规划实施转型升级。关注社会民生弥补短板，完成 4 个城中村改造区域规划调整，推进 6 个城中村区域项目审批和土地供应。关注城市转型发展品质提升，落实开放街区和 15 分钟生活圈理念，抓紧推进城市更新项目。关注城乡一体化发展，加快镇村规划编制，推进月浦、罗店新市镇总体规划，加快形成稳定规划成果；加快村庄规划编制，完成 3 个村庄规划批复，3 个上报待批。关注近期建设需求，结合区域总规，配合专业管理部门，开展道路交通、科教文卫等 18 个专项规划编制。完成重大工程道路红线调整专项规划、全区河道蓝线专项规划等。加快推进轨道交通 15 号、18 号线建设，15 号线上盖开发方案及 19 号、22 号线路线方案确定。关注风貌保护，完成全区 50 年以上的历史建筑普查，完成全区外环线外风貌特色区、历史建筑普查及推荐工作；完成罗店历史风貌区保护规划报批，配合区文广局完成固定文物点梳理及现状调查。

坚守土地底线约束，强化土地保障功能。牵头推进 2017 年国家土地例行督察工作，完成督察整改任务。推进集建区外建设用地减量化工作，全年完成减量化立项任务 122.52 公顷，确认任务 105.85 公顷，超额完成市级下达的 38 公顷减量化任务，为宝山未来发展腾挪空间。研究制定《宝山区“非改居”处置实施意见（试行）》，推进“非改居”专项整治。推进集体土地征地补偿工作，重点完成南大二期三期、泰和水厂、康宁路道路工程等重大重点项目征地包干。推进征地房屋补偿工作，重点完成南大、5 个城中村基地及部分区市政重点项目责令交地工作。开展土地收储出让，科学制定土地储备计划、出让计划及建设用地供应计划，全年完成新增土地出让 15 幅，总面积 63.35 公顷，成交总额 160.33 亿元。科学编制近期住房用地布局规划和供应计划，对普通商品房、保障性住房和租赁住房用地分类管理，区别市场定位和服务人群，制定详细计划并有序推出土地市场，探索构建租售一体的住房保障体系，确保人民安居乐业。做好卫片执法和违法用地综合整治工作，卫片全部整治到位，完成 161 宗违法用地整合整治，整治率达到 97%。配合推进全区生态环境综合整治、类住宅处置、中小河道整治、部队“停偿”工作，全部通过市级考核验收。

加快推进供给侧改革，提升行政服务效能。研究制定《宝山区规划和土地管理局关于深入推进“放管服”改革切实提高行政效能的实施意见》，整合行政审批权力，完善审批运行机制，推行行政审批标准化建设，创新审批服务模式，推行信息化管理，推进事中事后监管，加强队伍建设。聚焦市、区重大工程项目，民生保障项目，重点推进上港十四区转型项目、国际能源创新中心项目、华域亚太研发中心、富驰高科、金地研发中心、国权北路、南大路、丰翔路等项目审批。加强规划土地基础管理，提高精细化管理水平。开展全国第二次地名普查、年度地籍变更调查、农村地籍更新调查、改变土地用途调查、低效工业用地调查等基础性调查工作。加强地籍和地矿管理业务，配合开展农用地污染调查和地质评估调查工作。完成地名审批、不动产登记、测绘成果管理、规土信息管理平台建设应用等工作。完成年度档案扫描及电子数字化处理、历史档案入库及移交工作，重点加强市政管线工程的档案管理。加强事中事后监管，开展“双随机一公开”（在监管过程中随机抽取检查对象，

随机选派执法检查人员，抽查情况及查处结果及时向社会公开）工作。对土地开展动态跟踪监管，防止闲置土地产生。启动出让地块评估工作，对2014年以来的出让合同地块建立清单目录，启动评估前期准备。建立形成监督检查事项“一单两库一细则”（随机抽查事项清单，随机抽查对象库、执法检查人员名录库，随机抽查工作细则），以“双随机”形式完成实地抽查和系统上报，将监督检查信息与国家信用信息平台实现互联互通。建立“12345”热线办理机制，研究制定《宝山区规划土地局关于“12345”热线工单办理流程管理办法》，明确办理流程和机制。规范依申请公开、行政复议和行政诉讼工作，全年共受理依申请公开政府信息866件，办理行政复议案45件、行政诉讼案34件，坚持行政负责人参与庭审应诉，出庭率达到100%。重点推进上海宝山规划展示馆建设，完成展馆土建和装饰布展。

■**区域总体规划编制** 完善区总体规划编制，着重在综合交通、产业、土地整治等核心专题上开展深化研究，并与相关专项规划研究成果进行专题对接。完成街镇园区意见征询，完成与市规土局工作对接，年底总规修改稿基本稳定。推进新市镇总体规划编制，完成月浦镇域总体规划初步方案编制，推进罗店镇域总体规划前期规划研究工作。完成“新三线”（城市开发边界、永久基本农田和生态保护红线）划定。完善土地利用总体规划调整工作，同步完善区级、镇级数据库成果。完成对基本农田布局进行局部调整，最终确定宝山全域永久基本农田面积约2.6万亩（含机动指标）。聚焦区域2020年开发重点，协调新增建设用地和减量化地块规模，合理紧凑布局新增建设用地，确定规划建设用地方案即2020年城市开发边界。全年共批复各类规划23项，其中控制性详细规划新编（修编）5项、控制性详细规划局部调整12项、专项规划2项、镇村规划4项。

■**重点地区规划编制** 滨江地区按照全市滨江公共空间与绿化空间全面贯通的要求，启动开展并完成上海城市设计挑战赛，对宝山滨江核心区开展规划研究，通过规划编制打通滨江地区交通组织和公共空间。综合上海城市设计挑战赛优秀成果，启动宝山滨江整体规划编制和控详规划调整工作。吴淞工业区推进深化结构规划编制，形成基本稳定上报成果，突出规划土地弹性管理策略，提出开发机制和土地操作政策建议。与宝武、上海大学和市、区相关部门沟通协调，配合推进上海大学美术学院项目落地。南大地区启动开展地区功能提升规划研究和优化完善，推进规划提标工作，突出创新和智慧、绿色和生态主题，从原有三圈层式发展格局提升成为“上海生态智慧城”。顾村大居拓展区，与地产北投对接并启动核心区附加图则编制工作以及各类专项规划整合研究工作。

■**推进城市更新项目建设** 创新实施“城中村”改造和老镇旧区改造规划，年底累计完成4个城中村规划调整。推动全区重要公共项目和民生项目选址，完成区精神卫生中心规划报批，开展樱花大剧院项目选址及前期规划研究工作。推动城市转型发展品质提升，落实开放街区和15分钟生活圈理念，推进金富门地块城市更新工作，完成区域规划评估并启动控详规划调整。聚焦公益衔接实施，对标上海建设“全球城市”新目标，对列入年度土地出让计划中的经营性用地开展评估。

■**镇村规划编制管理** 完成顾村郊野单元规划成果上报并获批准。精确落地“新三线”，统筹落实各部门近期建设任务。完成宝山区保护村村庄规划全覆盖，以及罗店天平村、毛家弄村、罗泾洋桥村村庄规划编制。配合罗泾镇完成国家第二批特色小镇申报，配合开展全区农业休闲旅游规划、设施农用地布局规划编制工作及城乡一体化调研。

■**新增建设用地计划执行率100%** 市下达宝山区94.9公顷新增建设用地计划指标，其中市统筹指标56.9公顷、区统筹指标38公顷（30公顷常规性新增计划+8公顷奖励的新增计划），宝山区执行率达100%，居全市首位。使用10.1公顷通过减量化复垦确认产生的新增计划指标。通过新增计划配置，主要落实顾村大居、罗店大居、“城中村”项目、S7公路等重大项目、重点区域、重点板块及社会事业、民生保障项目的指标。

■**国有建设用地供应** 市下达宝山区2017年度国有建设用地供应计划为商品住房用地计划40~45公顷，保障性住房用地计划30~35公顷（包括经济适用住房用地、公共租赁房用地、动迁安置房用地），商业办公用地计划10~15公顷，工业仓储用地计划10~15公顷。全年公开出让15幅地块，土地面积63.35公顷，成交总额160.33亿元。其中：工业用地1幅，土地面积2.6公顷；动迁安置房用地6幅，土地面积21.4公顷；普通商品房用地4幅，土地面积27.4公顷；商服用地3幅，土地面积3.1公顷；商住综合用地1幅，土地面积8.9公顷。

■**国家土地例行督察** 4月7日，国家土地督察上海局督察组进驻宝山，对宝山区土地管理工作开展全面督察，督察内容主要包括土地管理重大决策部署落实情况、耕地保护情况、土地利用情况、土地执法情况、土地审批情况及土地登记和抵押融资情况。5月11日，驻点督察结束，督察组向宝山区反馈例行督察问题清单。9月底，国家土地督察上海局对2017年上海市土地全域督察情况形成督察意见书向上海市政府进行通报，并提出督察意见。12月中旬，宝山区完成85%以上问题整改；12月22日，通过督察验收。

■**土地收储和出让** 全年完成土地储备16幅，面积67.28公顷。其中：经营性用地6幅，总面积36.06公顷；产业用地5幅，总面积9.82公顷；动迁安置房用地5幅，总面积21.40公顷。完成国有土地划拨12幅，总面积9.60公顷。全年完成土地出让15幅，合计面积63.35公顷，出让金额160.33亿元。其中：经营性项目8幅，面积39.4公顷，出让金额137亿元；动迁安置房项目6幅，面积21.35公顷，出让金额23.1725亿元。

■**开展农村地籍更新调查** 3月启动罗店镇、大场镇、庙行镇、淞南镇、高境镇农村地籍更新调查工作，其中宅基地6299户，集体建设用地427宗。作为试点样本的《长春村农村地籍更新调查成果报告》得到市级部门肯定。完成罗店镇、大场镇、庙行镇、高境镇、淞南镇区检工作，其中罗店镇提请市调查组进行市检并获得受理。宝山区农村地籍更新调查的市检通过率78%，在全市各区中名列第一位。《罗泾镇农村地籍更新调查项目》获市地理信息协会一等奖。

■**开展土地变更调查** 该项工作于2016年12月初正式启动，2017年1月

15日完成调查成果上报，2月10日全面完成成果检查及确认，3月经市规土局及原国土资源部检查通过。开展2016年度土地变更调查，涉及卫星遥感监测图斑272个，面积约176.13公顷（2641.9亩）。按照变更调查总体要求，全面掌握宝山区范围内在土地利用中发生的权属和地类变更状况调查，形成图件、数据及影像资料等成果，并在规定时间内完成年度土地变更调查与遥感监测工作。

■加强耕地和基本农田保护 全年新一轮耕地保护责任目标明确宝山区至2020年耕地保有量4.25万亩，永久基本农田2.55万亩。上半年，完成5个镇的区—镇耕地保护目标（2017～2020年）责任书签订、72个镇—村耕地保护目标（2017～2020年）责任书签订。细化耕地保护工作责任，将责任落实到各镇、责任人，规范耕地保护巡查制度，落实耕地保护具体措施，提高耕地保护管理水平，落实镇政府耕地保护责任和义务，强化耕地保护共同责任机制。推进土地整治和历史遗留用地拆除复垦，配合市规土局完成2017年耕地质量等级调查评价与监测工作资料搜集和外业调查。完成“十二五”期间确定的1.1万亩高标准基本农田建设项目精准落图工作，完成原有的基本农田保护标志牌调整更新为永久基本农田保护标志牌和界桩工作，并将永久基本农田保护标志牌纳入到区基本农田保护数据库中，提高基本农田保护工作数字化建设水平。完成永久基本农田上图入库落地到户，做好“落地块、明责任、设标志、建表册、入图库”等各项任务。

■土地减量化复垦105.85公顷 市下达宝山区土地减量化任务为完成立项38公顷、完成复垦38公顷。全年实际完成立项122.52公顷，占市规土局下达年度任务的322%；完成复垦105.85公顷，占市规土局下达年度任务的278%。

■集体土地征地补偿 全年承办集体土地征收项目48宗，土地征收面积298.91公顷，受理拟征地告知书项目53个，涉及土地征收面积156.31公顷。共张贴拟征地告知书68份，张贴征收土地方案公告48份，张贴征地补偿安置方案公告45份，张贴征地补偿安置方案实施告知书33份。完成结案44宗，共签订征地费包干协议书35份，签订征收集体土地补偿安置协议书35份，涉及征地补偿总金额46259.90万元。完成南大二期三期、泰和水厂、康宁路道路工程等重大重点项目的征地费包干工作。

表1　　2017年宝山区土地减量化立项工作情况

镇	区下达任务面积（公顷）	已立项个数	已立项面积（公顷）
罗泾镇	8	5	8.17
罗店镇	10	36	36.87
月浦镇	10	13	13.13
顾村镇	64	34	64.35
杨行镇	0	0	0
合计	92	88	122.52

表2　　2017年宝山区土地减量化确认工作情况

镇	区下达任务面积（公顷）	已确认个数	已确认面积（公顷）
罗泾镇	15.97	15	18.58
罗店镇	8.87	30	28.45
月浦镇	12.55	6	8.3
顾村镇	51.42	33	47.18
杨行镇	3.39	4	3.34
合计	92.2	88	105.85

■征地房屋补偿 全年共启动67个基地，涉及征地面积1174.72公顷，居农民总户数2366户，企业9家。启动签约基地20个，涉及签约户数1247户，签约1115户，启动责令交地程序签约64户，共计签约1179户。推进争议处置工作，送达具体补偿方案共75户，其中17户成功消减完成签约。实施补偿57户，其中12户成功消减完成签约。至年底共核发44户责令交地确认书，其中2017年核发2户（核发责令交地书44户中35户成功消减完成签约）。稳妥做好司法裁决和强制执行配套工作。开展土地使用费征收，外商投资企业使用集体土地企业户共74户，全年应征收土地使用费为519.9万元，征收376.8万元，征收率为72.5%。

■加强建筑风貌管理 完成全区保护建筑梳理工作，重点梳理81处具有保护和保留价值的历史建筑，一案一档建立数据档案，按照“应保尽保”原则加强保护。

开展罗店风貌保护区相关风貌评估、风貌河道确定等工作。在轨道交通18号线、15号线沿线，结合站点建设，对重要沿线节点进行梳理完善，提出控保要求，全面推进新建地铁沿线建筑的风貌管控。

■推进行政审批许可 全年受理办理1121件，包括建管类“一书两证”（建设项目选址意见书、建设用地规划许可证、建设工程规划许可证）审批事项540项、市政类站场设施、道路、管线审批事项136项、批后管理类收发件事项（涉及项目放样复验、竣工验收）260项、土地类审批事项（涉及土地预审、划拨决定书、用地批准书环节）185项；接待各类业务咨询400余次。做好长滩音乐厅、圈围地块方案前期沟通，圈围地块设计方案获批复。对国际能源创新中心项目、华域亚太研发中心、中铝等重点项目开展业务指导，协助项目推进。加快罗店大居、南大地区各类建设项目审批。完成区区对接道路国权北路用地预审，并与规划道路红线调整同步开展方案研究及公示。完成陆翔路、祁连山路、锦秋路、南大路、丰翔路等道路审批。完成中铁工业研发用房方案审批、鑫燕隆汽车二期方案预审意见，完成超导电缆项目工程许可证核发，推进富驰高科、金地研发中心等项目审批。全年共办理建设工程开工复验134件，办理综合竣工验收项目126件，发出核查建议书75份。年内对未批先建的违法建设企业实施行政处罚34宗，罚没款1260.5万元。

■**开展“非改居”项目专项整治** 研究制订《宝山区“非改居”处置实施意见(试行)》,对651个疑似“非改居”(规模租赁房)项目组织2次集中排查,对认定的233个“非改居”项目,会同区人口办、消防支队等部门督促整改。全年“非改居”项目完成整治并通过验收132个,清退人员约7300名,拆除违法建筑约9.6万平方米,规范11家企业设置集体宿舍并办理居住证件。

■**开展类住宅清理整顿** 年内对27个项目进行分类处置,对9家已批未竣单位开展联合约谈,对18家已售已交付项目建立“一楼一策”清理整顿意见。27个项目中,5个项目按要求调整设计方案,1个项目实施行政处罚,21个项目纳入常态化管理。

■**开展违法用地综合整治行动** 年内市下达整治地块166宗,面积846.17亩。全年完成整治161宗,面积829.26亩,宗数消除比例为97%,面积消除比例为98%,超额完成市下达的整治任务。参与“五违”(违法用地、违法建筑、违法经营、违法排污、违法居住)整治工作,对生态环境综合整治中涉及的19块区域内共计2541亩违法用地全部完成整治,整治率达100%。

■**土地执法监察** 2016年度土地卫片地籍变更阶段图斑总数为272宗,面积2641.9亩。经核查,合法用地162宗,面积1861.8亩;地籍变更查实未变更69宗,面积665.6亩;执法拆除项目36宗,面积104.7亩;违法用地5宗。依法查处卫片执法检查中发现的违法用地,实施行政处罚13宗,罚款37.93万元。对没收的违法用地项目,专题申报区政府予以没收,并委托属地政府依法管理,对符合移送条件的违法用地案件移送相关部门处理。至年底,卫片工作处置率达100%。

■**开展土地测绘调查服务** 全年完成建设用地勘测定界项目受理275件,地籍变更测量项目受理99件。做好规划国土资源统一数据平台宝山区数据的日常维护,确保数据准确性和现势性。对永久性基本农田划分及土地分等定级工作做相应技术分析和处置。在国家土地督察中提供三批约160个项目的图形数据,做好对土地督察反馈问题中154个图斑的数据转换、精准落地及分析。8月29日,开展以新《中华人民共和国测绘法》颁布为主要宣传重点的“8·29测绘法宣传日”等系列宣传活动,加强基础地理信息数据的保密安全管理工作。落实市规土局布置的“问题地图”专项检查和整改行动及回头看工作。9月6日,召开“问题地图”专项行动工作会议,传达国家和上海市有关对“问题地图”进行专项检查及整治的文件精神,对日常业务工作中涉及的地图使用情况及全区所有镇办公场所内的地图使用情况进行自查和巡查,发现问题及时上报并及时整改。全年提供打印各类大比例乡镇图形80余幅。

■**城建档案管理** 全年接收各类竣工档案共84项(4120卷),建筑面积458.92万平方米。其中:工业建筑类竣工档案21项(488卷),建筑面积61.64万平方米;民用建筑类竣工档案58项(3534卷),建筑面积397.28万平方米;市政道路、公建配套、燃气、信息管线等项目5项(98卷),长度12.19公里。接收“一书两证”档案305件,规土验收和处罚档案484件,土地档案221件,文书档案859件。整理著录“一书两证”档案207件,规土验收和处罚档案197件,土地档案125件,文书档案859件。对外提供档案调阅服务455人次,内部查(借)阅248人次。

■**开展地名普查** 按照《上海市第二次地名普查实施方案》推进地名普查工作,完成地名调查条目数普查2808条、补查1612条,地名条目数2004条,其中陆地水系64条,行政区域13条,群众自治组织444条,非行政区域13条,居民点567条,交通运输设施583条,水利电力通信设施11条,纪念地旅游景点50条,建筑物83条,具有地名意义的单位176条。采集2138条目照片(包含实地查看已拆迁和街镇重复调查条目),照片总数5343张,1:50000地名成果图4幅,地名标志登记表1028条。

■**地名管理** 做好宝山区地名管理工作,完成地名命名咨询、地名行政审批、地名规划等工作,让地名服务宝山城市建设,让地名文化在地域历史文脉中留下印记。全年共审批地名35个,其中建筑物居住区命名19个、道路命名16个。

■**参与承办2017年上海城市设计挑战赛** 7月11日正式启动,由市规土局主办、市规划院、同济大学、宝山区规划土地局等单位承办。此次城市设计挑战赛选取宝山滨江核心片区作为设计对象,聚焦邮轮港周边区域和炮台湾南侧入口两个区域,开展滨江开放空间体系和交通组织等研究工作。10月底完成评比颁奖,上海广境规划设计有限公司获一等奖。

■**开展“8·29测绘法宣传日”系列宣传活动** 8月29日,开展以“认真学习宣传贯彻新《中华人民共和国测绘法》及全覆盖排查整治‘问题地图’专项行动”为标题的测绘法宣传活动。活动以上海淞沪抗战纪念公园作为主宣传点,区规划土地局下属11个规土所所在镇、园区办公室作为分宣传点,通过宣传报、横幅展板、各类地图和宣传手册等开展宣传活动。

■**区不动产登记事务中心搬迁** (参见“建筑业·房地产业”房产交易)

表3　　2017年宝山区批复规划情况

序号	规划名称	规划类型	批准文号	批复时间
1	关于同意《上海市宝山区顾村潘泾社区BSPO-0301单元(顾村星星村动迁安置基地)控制性详细规划局部调整》的批复	控制性详细规划编制(局部调整)	沪府规[2017]28号	2月27日
2	关于同意《宝山区杨行中心社区BSPO-0501、0502单元(杨行B单元)控制性详细规划局部调整》的批复	控制性详细规划编制(局部调整)	沪府规[2017]181号	10月19日
3	关于同意《宝山区杨行蕴川社区09、12街坊控制性详细规划局部调整(实施深化)》的批复	控制性详细规划编制(局部调整)	沪府规[2017]27号	2月27日
4	关于同意《宝山区杨行中心社区(原为杨行B社区)BSPO-0501单元控制性详细规划27街坊局部调整(实施深化)》的批复	控制性详细规划编制(局部调整)	沪府规[2017]48号	3月31日

（续表）

序号	规划名称	规划类型	批准文号	批复时间
5	关于同意《宝山区杨行蕴川社区（原杨行 D 社区）控制性详细规划 47 和 48 街坊局部调整（实施深化）》的批复	控制性详细规划编制（局部调整）	沪府规［2017］86 号	5 月 25 日
6	关于同意《宝山区泗塘社区（N12603）控制性详细规划 F2 街坊局部调整（实施深化）》的批复	控制性详细规划编制（局部调整）	沪府规［2017］110 号	7 月 20 日
7	关于同意《宝山区 BSPO－1601 单元（丰翔城市科技园）控详规划 D1 街坊局部调整（实施深化）》的批复	控制性详细规划编制（局部调整）	沪府规［2017］136 号	8 月 31 日
8	关于同意《共康社区 N120702 单元控制性详细规划 F 街坊局部调整（实施深化）》的批复	控制性详细规划编制（局部调整）	沪府规［2017］161 号	9 月 29 日
9	关于同意《宝山区 BSPO－1101 单元（海滨社区）水产路永清路街坊控制性详细规划》的批复	控制性详细规划编制	沪府规［2017］21 号	2 月 13 日
10	关于同意《宝山区月浦镇 G8BS－0001 单元石洞口小区街坊控制性详细规划》的批复	控制性详细规划编制	沪府规［2017］51 号	4 月 11 日
11	关于同意《宝山区 N1200801 单元蕴藻浜物流区 03 街坊控制性详细规划》的批复	控制性详细规划编制	沪府规［2017］156 号	9 月 21 日
12	关于同意《上海市宝山区顾村生态绿心特定区 BSPO－0201 单元控制性详细规划》的批复	控制性详细规划编制	宝府［2017］130 号	11 月 22 日
13	关于同意《上海市罗店历史文化风貌保护规划》的批复	控制性详细规划编制	沪府［2017］34 号	4 月 5 日
14	关于《宝山区库罗南社区控详规划 A 街坊实施方案》备案的审查意见	控制性详细规划编制（局部调整）	沪规土资详［2017］367	6 月 13 日
15	上海市宝山区大场镇联东村等城中村改在区域控制性详细规划局部调整	控制性详细规划编制（局部调整）	沪府规［2017］226 号	12 月 10 日
16	关于同意《宝山区 W121301 单元（祁连敏感区）控制性详细规划 02、51 街坊局部调整（实施深化）》的批复	控制性详细规划编制（局部调整）	沪府规［2017］231 号	12 月 20 日
17	关于同意《宝山区顾村老镇社区（BSPO－1501、1502 单元）控制性详细规划局部调整》的批复	控制性详细规划编制（局部调整）	沪府规［2018］2 号	12 月 28 日
18	关于同意《陆翔路－祁连山路道路红线调整专项规划》的批复	专项规划	沪府规［2017］37 号	3 月 15 日
19	关于同意《国权北路（何家湾—三门路）道路红线调整专项规划》的批复	专项规划	沪府规［2017］121 号	8 月 9 日
20	关于同意《上海市宝山区顾村镇郊野单元规划（2016－2020）年》的批复	镇村规划	沪府规［2017］131 号	8 月 28 日
21	上海市宝山区人民政府关于《上海市宝山区罗店镇毛家弄村村庄规划》的批复	镇村规划	宝府［2017］20 号	3 月 15 日
22	上海市宝山区人民政府关于《上海市宝山区罗店镇天平村村庄规划》的批复	镇村规划	宝府［2017］21 号	3 月 15 日
23	上海市宝山区人民政府关于《上海市宝山区罗泾镇洋桥村村庄规划》的批复	镇村规划	宝府［2017］22 号	3 月 15 日

表 4　　2017 年宝山区地名命名登记情况

序号	标准名称	行政审批号 行政许可号	所在地	命名类别	相对位置及范围
1	馨雅佳苑	沪宝名（2017）01 号	顾村镇	居住区建筑物	东至宝正路、西至周家浜支河、南至厚仁路、北至潘广路
2	黄海路 潘广路（延伸） 沪联路（延伸） 厚仁路 天仁路 尚北路 宝正路 福双路 广福村路	沪地办（2017）23 号	顾村镇	道路	1. 黄海路（延伸）HuánghǎiLù。东起联杨路，西至宝正路（规划名称），道路长 184 米、宽 20 米。此为黄海路朝西延伸路段，该路原东起菊泉路，西迄联杨路，朝西延伸后，起迄点调整为东起菊泉路、西至宝正路。 2. 潘广路（延伸）PānguǎngLù。东起联杨路，西迄杨泾（界泾），道路长 1031 米、宽 45 米。此为潘广路朝西延伸路段，该路原东起潘泾路，西迄联杨路，朝西延伸后，起迄点调整为东起潘泾路、西迄杨泾（界泾）。 3. 沪联路（延伸）HùliánLù。东起联杨路，西至广福村路（规划路），道路长 1160 米、宽 24 米。此为沪联路朝西延伸段，该路原东起沪太路，西迄联杨路，朝西延伸后，起迄点调整为东起沪太路、西迄广福村路（以西约 90 米集建区线）。 4. 厚仁路 HòurénLù。东起联杨路，西至天仁路（规划），道路长 691 米、宽 24 米。 5. 天仁路 TiānrénLù。南起周家浜，北至潘广路（规划延伸段），道路长 825 米、宽 20 米。 6. 尚北路 ShàngběiLù。南起宝安公路，北至潘广路（规划延伸段），道路长 1076 米、宽 24 米。 7. 宝正路 BǎozhèngLù。南起周家浜（黄海路），北至潘广路（规划延伸段），道路长 768 米、宽 20 米。 8. 福双路 FúshuāngLù。东起联杨路，西至广福村路（规划），道路长 1018 米、宽 24 米。 9. 广福村路，GuǎngfúcūnLù。南起沪联路（规划延伸段），北折东接天仁路，道路长 755 米、宽 24 米。

（续表）

序号	标准名称	行政审批号 行政许可号	所在地	命名类别	相对位置及范围
3	润园	沪宝名(2017)02 号	顾村镇	居住区建筑物	东至富长路,西至共宝路,南至联谊路,北至联汇路
4	宝山区罗店新镇 SBP0－2202 单元控制性详细规划(修编)地名专项规划	沪地办(2017)36 号	罗店镇	规划方案	罗店新镇东部,东至潘泾与月浦镇接壤,南靠宝山. 杨南路,西邻罗店新镇西部片区,北迄月罗公路
5	宝山锦乐汇	沪宝名(2017)03 号	罗店镇	居住区建筑物	东至刁浜(靠近陆翔路)、南近美兰湖路、北至美爱路
6	宝山嘉乐汇	沪宝名(2017)04 号	罗店镇	居住区建筑物	东至罗南路,西近联杨路,南至美兰湖路,北至美爱路
7	“大场路”等三条道路	沪地办(2017)41 号	大场镇	道路	1、大场路 DàchǎngLù。南起南大路,北迄丰翔路,道路长 1323 米、宽 32 米。 2、祁康路 QíkāngLù。南起丰德路(规划),北迄丰皓路(规划段),道路长 1085 米、宽 20 米。 3、丰皓路(延伸)FēnghàoLù。东起祁连山路,西迄大场路(规划),道路长 798 米、宽 24 米。该路朝西延伸后,起迄点调整为东起南陈路、西迄大场路(规划)。
8	馨祥佳苑	沪宝名(2017)05 号	顾村镇	居住区建筑物	东至尚北路,西至支五河,南至厚仁路,北至潘广路
9	馨清佳苑	沪宝名(2017)06 号	顾村镇	居住区建筑物	东至沪太路,西至菊泉路,南近沙浦
10	新月鸿瑞园	沪宝名(2017)07 号	顾村镇	居住区建筑物	东至蕴川路,北锦月浦塘
11	上港滨江城盛东苑(原名上港滨江城盛东里)	沪宝名(2017)08 号	友谊	居住区建筑物	东至采江路,南至富锦东路,西至帆远路,北至云海路
12	瑞祥大厦	沪宝名(2017)09 号	淞南镇	居住区建筑物	东至淞沪路(规划),北至规划路
13	瑞祥星汇	沪宝名(2017)10 号	淞南镇	居住区建筑物	西至淞沪路(规划),北至军工路
14	瑞祥佳苑	沪宝名(2017)11 号	淞南镇	居住区建筑物	南临规划路,北近军工路
15	大康豪璟苑	沪宝名(2017)12 号	庙行镇	居住区建筑物	康宁路以东、共康路以南、东茭泾以西
16	同一创意园	沪宝名(2017)13 号	淞南镇	居住区建筑物	东至逸仙路,南至南泗塘、北至淞良路
17	桂泰路、兰雅路、竹弦路、月辉路	沪地办(2017)78 号	杨行镇	道路	1、桂泰路 Guìtàilù。东起兰雅路,西迄月辉路,道路长 152 米、宽 15 米。 2、兰雅路 Lányǎlù。南起竹弦路,北迄盘古路,道路长 440 米、宽 10 米。 3、竹弦路 Zhúxiánlù。南起友谊路,北偏东迄兰雅路(规划),道路长 140 米、宽 10 米。 4、月辉路 yuèhuīlù。南起友谊路,北迄盘古路,道路长 600 米、宽 24 米。
18	云雅新苑	沪宝名(2017)14 号	罗店镇	居住区建筑物	东至罗溪路,南至罗春路(规划)、西至沪太路、北至石太路
19	雍景丽庭	沪宝名(2017)15 号	罗泾镇	居住区建筑物	东至陈镇路,南至陈川路、西至潘泾路、北至潘沪路
20	华秀雅苑	沪宝名(2017)16 号	大场镇	居住区建筑物	瑞丰路以西、锦秋路以北
21	云卓大厦(更名)	沪宝名(2017)17 号	高境镇	居住区建筑物	东邻长江国际商贸中心二期商业综合体,南近殷高西路、西近江杨南路
22	城丰星苑	沪宝名(2017)19 号	城市工业园区	居住区建筑物	西至真陈路、北近蕴藻浜
23	胡庄佳苑	沪宝名(2017)20 号	顾村镇	居住区建筑物	西至规划共宝路、南至规划共富路
总计	道路 16 条,居住区建筑物 19 个				

（张燕娣）

城乡建设与管理

■**概况**　2017 年是实现“十三五”规划的重要关键年,区建设和交通委员会抓重点、补短板、强管理,推进重大工程建设,加强行业安全监管,便捷居民出行,解决历史结转遗留问题,为“魅力滨江、活力宝山”建设提供保证。全年新增道路 14.45 公里,全区道路总里程达到 836.65 公里,路网密度由 3.08 公里/平方公里提升至 3.13 公里/平方公里。全区共有公交线路 140 条,其中区域性公交线路 61 条,跨区运行线路 79 条。年内完成中小河道整治、地下管线普查以及 4 个拥堵节点改造等 3 项市政府重点

工作任务。10月17日,区政府实事项目淞南、共康地区21238户老公房燃气内管改造工程提前完成。全年受理民工工资信访投诉236起,涉及金额1.058亿元。成功化解罗店大居E2农民工工资等信访群访。

■推进重大工程建设 全年市、区重大工程共有30项51个。除S7公路一期、轨道交通15号线南大路站、富长路(S20—金石路)3项节点有所滞后外,其余均完成年初目标,其中康宁路全线完工、泰和污水厂开工、杨南路荻泾桥矛盾化解等取得突破性进展,年终最终考核位列全市各区县第二名。铁路轨交中,轨道交通15号线丰翔路站、锦秋路站、顾村公园站完成交地,南大路站富扬浴室、新大化工厂等完成腾地;轨道交通18号线长江南路站临时公交枢纽9月23日建成启用,沪通铁路完成宝钢果园公寓底楼商铺装修评估工作。市级快速路中,G1501越江隧道完成腾地,G1501A段完成与上港瑞泰划拨协议签约,江杨北路等绿地搬迁完成;S7公路顾村段基本完成拆迁腾地,罗店段完成全部企业签约,完成苗圃搬迁,重点区域移交施工。区区对接及断头路中,月罗公路、嘉盛公路主体、康宁路全部完工;国权北路完成施工、监理招投标,并于10月31日开工绿化搬迁;陆翔路—祁连山路管线搬迁招标完成,11月26日管线施工进场。大居外配套道路中,宝安公路除明煌照明厂节点外,道路全线开放交通;杨南路完成荻泾桥矛盾化解,荻泾桥桥面铺装完成,沪太路交叉口正式贯通;潘广路红阳花木城成功"拔点",沪太路半幅搭接完成;陆翔路北段(美兰湖路—鄱阳湖路)明确跨G1501方案,罗店段启动居民签约;陆翔路南段(宝安公路—沙浦河)办理施工许可,祁连山路北段(锦秋路—塘祁路)启动绿化搬迁。区级主要道路中,富长路部分路段开放交通,练祁河大桥合拢,月浦镇腾地段沥青施工;锦秋路启动各类管线搬迁,南大路启动施工招标,祁连山路(普陀区界—丰翔路)进行桥梁施工,丰翔路具备施工进场条件。重点基建项目中,国考项目泰和污水厂正式开工,11月29日城投水务先行进场所开展各项施工前期工作。区委党校会议中心交付使用,区城市规划展示馆竣工验收,上海淞沪抗战纪念公园二期完成初步设计评审。罗店大居(33项目)中,20条道路完工部分,5所学校及1个社区服务中心全部完成临时移交接管。

表5　　2017年宝山区市级重大工程项目计划

序号	项目名称		年度目标	责任主体
1	S7公路一期(S20—月罗公路)	S7公路(S20—主线收费站)	按节点完成腾地与稳定工作	罗店镇、顾村镇、区农委、区绿化市容局、区建管中心
		S7公路(主线收费站—月罗公路)	按节点完成腾地与稳定工作	罗店镇、顾村镇、区农委、区绿化市容局、区建管中心
2	G1501越江段工程		完成腾地	区建交委(建管中心)
3	G1501A段新建工程		按节点完成腾地,做好施工配合与稳定工作	区建管中心、杨行镇、友谊路街道
4	江杨北路改建工程		完成30%征地	区建管中心、杨行镇
5	军工路快速化改造工程		完成施工许可证	区建交委(建管中心)
6	轨道交通15号线工程		完成腾地	顾村镇、大场镇、南大指挥部、生态指挥部
7	轨道交通18号线一期		完成腾地	淞南镇、高境镇
8	沪通铁路(宝山段)		开工	区建交委(建管中心)、罗店镇、杨行镇、月浦镇
9	第二轮大型居住社区外围市政配套项目	①宝安公路拓宽改建	工程完工	杨行镇、区建交委(建管中心)
				区建交委(建管中心)
		②潘广路新建工程	工程完工	顾村镇
				区建交委(建管中心)
		③杨南路新改建工程	工程完工	罗店镇
				区建交委(建管中心)
		④陆翔路北段(美兰湖路—鄱阳湖路)拓宽改建工程	待稳定跨越G1501方案后,加快工程进度。	区建交委
				罗店镇、顾村镇
				区建交委(建管中心)
10	第三轮大型居住社区外围市政配套项目	陆翔路(宝安公路—沙浦河)拓宽改建工程	路基层完成50%	顾村镇、区建交委(公路中心)
				顾村镇
				区建交委(公路中心)
		祁连山路(锦秋路—塘祁路)道路改建工程	力争开工	区建交委(市政中心)
				大场镇、区建交委(市政中心)
		顾村拓展区水库泵站	完成腾地	顾村镇、罗店镇区水务局

（续表）

序号	项目名称		年度目标	责任主体
11	区区对接道路及断头路	①月罗公路西延伸段（宝嘉公路）新建工程	竣工	区建交委（建管中心）
		②康宁路（场中路—S20）拓宽改建工程	竣工	区建交委（建管中心）
		③嘉盛公路（沪太路—嘉定区界）新建工程	竣工	区建交委（建管中心）
		④国权北路（三门路—何家湾路）道路改建工程	力争开工	区建交委（市政中心）
				高境镇、区建交委（市政中心）
		⑤陆翔路—祁连山路新建工程	办理施工许可证，完成 30% 腾地量	区建交委（建管中心）
				建管中心、大场镇、顾村镇、生态指挥部
12	中心城区排水系统 5 + 1 排水系统（庙彭、南大北、乾溪、何家湾、虎林、盛宅）	庙彭	泵站完工	区水务局
		南大北	泵站完工	区水务局
		乾溪	泵站完工	区水务局
		何家湾	泵站完工	区水务局
		虎林	泵站完工	区水务局
		盛宅	泵站完工	区水务局
13	泰和污水处理厂工程		开工	区建交委（建管中心）、杨行镇
14	石洞口污水处理厂提标改造工程		竣工	市城投水务集团
15	重点河道和泵闸工程	新石洞水闸	按计划推进工程	市城投水务集团
		老石洞水闸		市城投水务集团
		西弥浦水闸		市城投水务集团
16	吴淞口国际邮轮港后续工程		基本建成	上海吴淞口国际邮轮港发展有限公司
17	上海大学宝山校区扩建三期工程		基本建成	上海大学
18	保障房建设		打包	市住房局

表 6　　2017 年宝山区区级重大工程项目计划

序号	项目名称		年度目标	责任主体	第四季度目标
1	富长路（S20—金石路）拓宽工程		基本完工（完成 70%）	杨行镇、顾村镇、月浦镇	完成全线腾地
				区建交委（建管中心）	完成 2016 年腾地段中沥式沥青摊铺。完成 2017 年腾地段路基施工 100%
2	滨江大道新建工程		结构贯通	区建交委（区建管中心）、区滨江委、区水务局	推进北段部队动迁
				区建交委（建管中心）	盘古路—漠河路段桩基施工；塘后路劈通段路基加固完成 50%，下水道完成 100%
3	锦秋路（丰宝路—规划二路）拓宽改建工程		雨污水施工完成，道路完成 30%	建交委、规土局	
				城市工业园区、大场镇、区建交委（公路中心）	区公路中心完成国有土地上 50% 的腾地量
				区建交委（公路中心）	雨污水管完成 100%；道路施工完成 75%
4	祁连山路（锦秋路—丰翔路）道路改建工程		完成 50% 腾地量和 15% 工程量。	大场镇、南大指挥部	完成腾地量 50%
				道路、下水道、东半幅桥梁施工	区建交委（市政中心）、区水务局
5	南大地区配套道路	①南大路改建工程（南陈路—S20）	在完成动迁和腾地工作前提下，争取开工	区建交委（公路中心）	办理施工许可证
				大场镇、南大指挥部、区建交委（公路中心）	完成 50% 腾地量
				区建交委（公路中心）	管线搬迁完成 85%；雨污水管施工完成 50%
		②南陈路—南秀路改造工程	完成 50% 腾地量和 20% 工程量	区建交委（公路中心）	
				南大指挥部、大场镇、区建交委（公路中心）	完成腾地量 50%（其中大场镇完成 2 户钉子户腾地）
				区建交委（公路中心）	管线搬迁完成 85%；雨污水管施工完成 50%
		③祁连山路改建工程（普陀区界—丰翔路）	完成 20% 工程量	区建交委（市政中心）	
				南大指挥部、大场镇	完成腾地量 50%
				区建交委（市政中心）、区水务局	道路、下水道、桥梁翻交施工
		④丰翔路（祁连山路—S20）道路改建工程	力争工程开工	区建交委（市政中心）	力争工程开工
				南大指挥部、大场镇	完成腾地量 50%

（续表）

序号	项目名称		年度目标	责任主体	第四季度目标
6	步道二期		竣工	区绿化市容局	
				区绿化市容局（绿化建管中心）	竣工
7	淞沪抗战纪念公园二期		工程完成 10%	区绿化市容局	
				区绿化市容局（绿化建管中心）	施工
8	河道整治	小吉浦综合整治	完工	区水务局	
		机场围场河综合整治	完工	区水务局	
9	宝山区工人文化活动中心改扩建工程		完工	区建交委（建管中心）	工程交付。
10	宝山区城市规划展示馆修缮扩建工程		完工	区建交委（建管中心）	工程整体交付使用
11	宝山区委党校会议中心空调和舞美系统改造工程		竣工	区建交委（建管中心）	
				区建交委（建管中心）	
12	11 万伏电力项目	水产变电站	开工	区发改委、杨行镇	开工
		大康变电站	结构封顶	区发改委、庙行镇	配合施工，实现结构封顶

■道路规划储备 推进 S7 公路一期全线设置地面道路前期工作，争取菊联路—宝安公路段、宝安公路—潘广路段、美兰湖路—月罗公路段列入工可及初设调整，地面辅道结合 S7 公路建设同步实施。研究 S7 配套道路与周边道路对接，优化区域交通。推进长江西路快速路项目，协调完成长江西路快速路—逸仙路高架—军工路快速路立交方案优化，将长江路上的北向西、西向北的高架匝道移到军工路－逸仙路交叉口，合并设置一个立交，改善交通环境，减少社会矛盾。推进协调架空线入地方案，架空线由原先长江西路中央迁移至道路南侧电力隧道。推进长江西路快速路、军工路快速路、轨道交通 18 号线二期同步施工。完善沪太路—长江西路—军工路中心城北部地区快速路网，均衡快速路网流量。协调沪通铁路涉及宝山部分道路节点方案。协调解决陆翔路上跨 G1501 与沪通铁路节点问题，协调确定联杨路穿越 G1501 与沪通铁路节点上跨方案。完善吴淞国际邮轮港交通疏解综合方案，研究滨江—双城路地下专用快捷通道方案，形成“1 主 2 辅”疏解通道体系（近期新建滨江—双城路地下专用快捷通道与同济路高架快速联系，作为主要疏解通道。远期铁山路向南辟通至长江路（含新建吴淞二桥），对接长江（西）路快速路；新建一条沿滨江次干路，从邮轮港至国权北路，对接军工路快速路，形成 2 条次要疏解通道）。固化 G1501B 段“分系统硬连接”方案，对富长路节点进行优化，增加比选方案。主动对接罗蕴河前期摸底，推进跨河交通方案研究。工程跨河交通共新改建桥梁 14 处，对新改建桥梁两侧辅路、接线道路和横向道路交通组织深入研究，基本稳定总体方案。

■优化公共交通 年内新辟 1 条、优化调整 11 条公交线路，超额完成年度任务，公交线网密度达 1.62 公里/平方公里。新辟宝山 30 路，解决杨行镇万业紫辰苑居民公交出行矛盾；延长宝山 86 路至盛桥，服务北部地区居民。调整 151 路走向，解决高境镇三花现代城居民出行困难，填补公交空白。结合宝杨路公交专用道启用，优化、调整宝山 29 路、宝山 5 路、宝山 2 路，形成宝杨路东西公交走廊。延长宝山 93 路、1607 路、1606 路首末班车时间并增加运能，服务罗店大居居民；1605 路增设站点 1 个，1602 路、1604 路增加运能，提高乘客获得感。

■推进微循环道路建设 推进区政府考核微循环项目 6 个和历年结转项目 9 个，形成微循环月报制度，重点督促节点滞后的镇（园区）倒排节点。卫生科路、环镇南路人非道、南泗塘河通道大修工程、牡丹江路淞滨路排堵保畅工程 4 个项目年内竣工，塔源路、飞跃路、牡丹江路排堵保畅、萧云路、蕴川路东辅道排堵保畅、长虹路、潘沪路 7 个项目开工建设，其余 4 个项目办理前期手续，全部完成列入目标管理考核的 6 个微循环项目。

■加强静态交通管理 协调完成大华虎城嘉年华停车场、淞桥停车场、三水停车场与周边小区共享项目 11 个，新增 480 个共享泊位，提前并超额完成市实事工程 7 个项目 350 个泊位的指标，缓解大华地区、吴淞地区停车矛盾。规范和完善道路停车收费管理机制，新增 22 条收费路段、835 个收费道路停车泊位。全年新增公共充电桩 1962 个，Evcard（分时租赁电动车）网点 134 处（总量达 169 处）。

■加强内河港航管理 全区共有通航内河航道 11 条，总里程 95.28 公里，内河码头（有证）85 户。制定码头和船舶污染专项治理方案，上半年完成全部 36 户无证码头整治，关闭 34 户，纳管 2 户。加强船舶调度管理，发放 240 个生活垃圾回收设施，油品抽样检测 30 份，回收船舶油污水 14.36 吨。

■共享单车管理 制定共享单车管理办法，利用“群管理”规范区域停车秩序，落实企业主体责任。9 月 22 日，联合区交警支队开展“国际无车日·文明骑行”主题活动，引导市民群众文明使用共享单车。

■市政道路和公路管理 牵头完成罗店大居、住宅配套等 52 条 48.2 公里道路接管养护。推进实施 23 项道路公路大中修工程，改善吴淞工业园区周边、大场等地区道路通行环境。制定“四类设施、交通标志标线实施意见”，推进全区道路标志标线养护工作，逐步消除道路失管失养现象，确保设施正常运行。

■**建设交通行业执法监管** 开展各类安全检查，加大处罚力度。全年共出动各类执法人员 16401 人次，开展检查活动 1420 次，出动执法车辆 2094 辆次，巡逻艇 2328 艘次。检查企业 2007 户，船舶 4084 艘次（其中检查危品船舶 42 艘次）。行政立案 1481 起，行政处罚（含一般程序和简易处罚）839 起，处罚金额 766.88 万元。以购买第三方服务形式开展以大型机械、模板和脚手架为主的专项检查，共检查工地 74 个，开具建筑工地各类整改单 824 个。做好国务院安委会第七巡查组巡查、第十督察组到宝山开展安全生产督察检查、国务院安委会安全生产大检查第十八综合督查组来沪督查活动。

■**开展扬尘污染防治** 制定《扬尘污染防治工作方案》《宝山区建设工程文明施工管理办法》，明确施工现场各项措施的落实和管理要求，明确企业主体责任，形成长效机制。开展工地、码头和混凝土搅拌站扬尘污染专项整治活动，以“按日计罚”和“双罚制”（即对违法单位进行罚款的同时，还要对单位负责人和直接责任人进行处罚）为抓手，提高联合执法力度和处罚力度，保护和改善环境空气质量。全年实施行政处罚 5 起，简易直罚 32 起，共计处罚金额 7.7 万元。

■**推进装配式建筑和 BIM 技术发展** 以土地供应环节为抓手，严格落实出让地块装配式建筑和绿色建筑要求，加强建筑施工许可、日常监督和竣工验收等环节的监管。全年全区出让土地 57.59 万平方米的，落实装配式建筑面积 104.11 万平方米，落实比例为 99.9%，其中顾村镇 N12－1101 单元 06－01 地块商品房项目等单体预制率达 45%，获“上海市装配式示范项目”称号。搭建平台推进 BIM 技术（建筑信息模型）在工程项目的应用，组织协调吴淞口国际邮轮码头船舶交通管理中心项目申报市 BIM 试点（示范）项目，以示范引领推进 BIM 技术发展。

■**推进“放管服”改革** 疏通“绿色通道”，落实“容缺”机制，确保容缺不容断。制定服务基层提升审批效率的实施意见，全面落实“一门式受理”。理清前置条件，优化审批流程，凡重点建设项目，全部实施“容缺机制”快速审批。累计“容缺”受理 97 个项目 154 份资料，为企业节约办理时间。

■**市民热线办理** 建立“12345”市民热线二级平台，处理各类热线工单量 2525 件，其中被派遣区“12345”热线工单 1103 件，正式受理 901 件，实际解决率、满意率分别为 39.1%、55.1%，两率整体呈上升趋势。（张晓华）

水务（海洋）建设与管理

■**概况** 2017 年，区水务局（海洋局）以生态文明为理念，以建管统筹为指针，坚持服务大局、坚持点面协同、坚持问题导向，将贯彻落实河长制、城乡中小河道综合整治、“5＋1”（南大北排水系统、虎林排水系统、何家湾排水系统、乾溪排水系统、盛宅排水系统、庙彭排水系统）排水系统建设、二次供水设施改造以及防汛防台等重点工作提升到全区“持续加大补短板力度，提升社会治理水平”的战略高度，为全区经济社会发展提供支撑和保障。至年末，宝山区有名录内河道 1013 条。其中，市管河道 10 条，总长 80 公里；区管河道 17 条，总长 165 公里；镇、村级河道 859 条，总长 530 公里。全区有一线海塘 23.239 公里，黄埔江防汛墙 45.443 公里，一线水闸 16 座。

■**加强防汛防台** 开展全市 3 年一轮防汛预案修编，调整完善防汛组织指挥体系架构、预警发布规则，注重预警发布、响应行动有机结合，增强防汛预案科学性、针对性和可操作性。推进防汛基础设施建设，完成海塘岁修 1822 米、堤防改建 170.7 米，防汛通道 1185 平方米，区域一线海塘全部实现 200 年一遇设防标准。配合市局完成新石洞、老石洞、西弥浦 3 座泵闸建设。完成一二八纪念路、呼青路、虎林路等 10 条道路 107 处道路雨水进水口和连管改造工作，提升防汛设施安全运行能力。开展防汛薄弱区域调研，以“地下空间”“在建工程”“管道及防汛设施养护”“防汛物资储备”“易积水点”为重点方向、重点领域，建立《全区防汛重点隐患清单》，形成“一表一图一措施”抢险预案。完善军地抢险对接机制，提升各类突发重大事项处置保障水平。年内成功抵御“6·10”“8·19”“9·25”等多次暴雨、强对流等灾害性天气的侵袭，实现平稳安全渡汛。

■**开展中小河道整治** （1）年内完成“33＋33＋107＋48”（即 33 条市政府整治任务，33 条区政府整治任务，107 条镇整治任务，48 条镇新增任务）221 条段 214 公里城乡中小河道综合整治任务，实现全区黑臭河道整治全覆盖，水环境治理工作取得阶段性成果。（2）水岸联动、源头治理。结合“五违四必”（违法用地、违法建筑、违法生产、违法排污、违法居住；安全隐患必须消除、违法建筑必须拆除、脏乱差现象必须改变、违法经营必须取缔）整治，加大河道两岸拆违工作，河道两岸共拆违 195 万平方米，其中断面核心整治区域拆违 133 万平方米，关停大规模奶牛场 8 座，完成 198 个地块复垦 292.93 公顷（4394 亩），完成 1258 个点源纳管、50 公里污水二级管网建设和 1328 户农村生活污水集中处置，改善河道两岸环境。创立“板块治理、色块管理”模式，拓展河道两岸环境整治力度和强度，形成“板块治理”负面清单，开展分类治理、逐个销项。（3）强化监管、注重成效。加强整治河道水质监测，全区共在 293 条河道上设置 424 个水质监测点，实现区域水环境治理监控全覆盖。开展整治效果评估，对整治河道开展全覆盖公众满意度评议，公众满意率 90% 以上，实现水面积只增不减年度目标。

■**实现河长制全覆盖** （1）明确方案，区委、区政府印发《关于宝山区全面推行河长制的实施方案》，指导推进区河长制相关工作落实。（2）摸清底数，以水利普查为基准，核定 788 条段名录内河道，同时根据市河长办《关于进一步落实河长制全覆盖的通知》工作要求，完成名录外河湖水体复核，梳理确认全区名录外河湖 95 个、其他河湖 123 个及小微水体 238 个，合计确定区、镇、村三级河长 470 名，实现全区河湖水体河长制全覆盖。（3）完善制度，区河长办印发《河长会议制度》《信息报送制度》《工作督查制度》《考核问责制度》等规章制度，督促各级河长围绕“八个一”（一区一方案、一河一长、一河一档、一河一策、一河一查、一河一测、一河一评、一河一牌）开展工作，实现“河长制”向“河长治”工作转变。（4）强化监督，制定河长工作手册、河长工作细则，发挥区河长办监督指导作用，每周 2 次对各街镇、园区城乡中小河道治理和河长制落实情况进行督查，并以督查通报和督查专报的形式定时抄送各镇、园区河长办，及时落实整改。（5）创新管理，开展基层一线河长履职能力培训，加快推进河道网格化综合管理平台

及河长“APP”移动终端运用上线。启用“河长微信直通车”,及时有效处置河道管理难点重点问题。

■开展水环境综合治理 强化源头治理,完成全区1624个公共排水系统雨污混接点整改工作,完成罗泾、罗店、月浦、杨行4镇9个村宅1328户农村生活污水处置并投入使用。完善管网建设,完成50公里二级管网建设,推进双城路、石太路、蕴川路、沪太路南段、沪太路—电台路等区管以上道路污水二级管网建设。落实污水放江治理,推进雨水泵站旱流截污改造,完成8座区管、4座市管雨水泵站旱流截污,有效削减入河排污量。突出应急处置,围绕断面水质达标考核,完成杨盛河—宝杨路、荻泾—泰和西路、红光河—塘祁路3个考核断面达标治理应急处置,为断面水质达标提供保障。坚持综合治理,开展练祁河、潘泾、淞浦等16公里骨干河道综合治理及马路河、顾泾等4条22公里骨干河道疏浚,按“板块治理、色块管理”原则推进河道两岸环境综合治理,改善骨干河道水质,提升区域水环境总体面貌。

■推进重大工程建设 推进市区两级政府实事项目建设,共完成二次供水改造854万平方米,超额完成年初814万的既定任务目标。推进“5+1”排水系统建设,完成项目主体工程,实现年初确定目标。配合市局加快推进泰和污水处理厂项目建设,完成项目前期腾地工作,进入启动建设阶段。

■加强海洋管理 建立健全海洋工作体制机制,建立区级海洋管理工作联席会议制度,成立区海洋事务管理中心,为提升区域海洋管理工作水平提供组织保障。启动海洋经济调查,成立以分管区长为组长的海洋经济调查工作推进小组,编制完成《第一次全国海洋经济调查宝山区工作方案》,深入推进区域海洋经济调查工作。开展海洋水文水质监测,掌握区域海洋水文水质状况,为海洋生态监管提供科学依据。开展海洋督察,开展各项国家海洋局对上海市的海洋督察工作。开展海洋活动宣传。结合一年一度“6·8世界海洋日”开展海洋法律法规宣传活动,让市民了解区海洋管理保护开发利用的现状,以及海洋保护的重要意义,提升海洋生态保护全民意识。

■海洋行政审批 拓展海洋行政审批业务,编制完成8项海洋行政审批事项办事指南和业务手册,全年完成行政审批169件。完成河道蓝线专项规划,强化支级河道管理与地区规划衔接,实现骨干河道精确落地。完成公共公用信息的数据清单、应用清单、行为清单“三清单”编制工作,实现行政审批“两集中、两到位”(行政审批事项向一个处室集中,行政审批处室向行政审批服务中心集中,保障进驻行政审批服务中心的审批事项到位、审批权限到位)。编制“双随机、一公开”(在监管过程中随机抽取检查对象,随机选派执法检查人员抽查情况及查处结果,及时向社会公开)、“放管服”和事中事后监督工作方案,由重审批轻监管向轻审批重监管机制转变。落实批后监管长效机制,配合市、区水务执法部门开展河道填堵行政许可批后监督检查和专项执法行动。

■提升水务综合保障能力建设 完成水务专业规划修编工作。强化热线处置,落实网格化管理和市民服务热线工作处置,整合热线工作平台,实现全行业全天候承办市民热线的“一口对接、网上流转、三级派遣、四级处置”新模式,热线工作“四个指标”(1日先行联系率、按时办结率、诉求解决率、市民满意率)稳步提升,全年共接到热线工单1132件。强化执法力度。落实中央环保督察整改措施,加大水务执法力度,加强水务环保联合执法信息互通,维护治水成果。强化宣传教育,利用“世界水日”(3月22日)、“中国水周”(3月22日至28日)、“世界海洋日”(6月8日)等契机,呼吁市民珍惜水资源、保护水环境。宣扬水务建设新成就、人文发展新景观,及时公布水务重大工程新动态,全年累计推送公众微信号信息500余条。强化行业建设,加大政府信息公开力度,全年政府信息公开比例超过70%。借助市测绘院、城市地理信息公司等“外脑”,打造水务综合数据库,支撑水务信息平台建设。完善管理机制,实现管养分离,全区河道市场化养护全面完成。

■开展水务执法 全年查出各类水事违法案件43起,立案查处32起,发出责令改正通知书32份;受理举报投诉35起,出动执法巡查158次。对36项行政许可进行事后监督,配合区农委等部门清理“三无”(无船名船号、无船舶证书、无船籍港)船舶424艘。与市水务局执法总队、区环保等部门开展联合执法18次。

■开展节水型社会建设 根据上海市加快实施最严格水资源管理制度试点方案精神,宝山区推进节水型社会建设,编制《上海市宝山区节水型社会建设试点工作方案》,指导全区节水工作开展,提高节水标准。配合市供水处、区文明办推进节水型小区推广工作,下半年开展友谊路街道住友宝莲、华能时代两个小区的节水型小区复评工作,同时开展张庙街道虎林小区节水型小区创建工作。持续开展节水型学校建设,宝山实验学校、城市实验幼儿园于5月通过节水型学校评比。开展节水型企业和机关创建,根据《宝山区公共机构节约水资源管理办法(试行)》的要求,采取便捷有效的办公节水措施,如在区政府推广水龙头省水阀应用、在区级机关办公用房改造中优选节水型卫生洁具、在区政府道路建设中使用透水砖等,区机管局获第一批“全国节约型公共机构示范单位”称号。

■开展水文测报 全年完成26个水文测站的维护管理工作,其中单水位站9个,单雨量站13个,雨量水位站4个,及时做好水情、雨情通报。加强市、区管河道水质常规监测、考核断面及关联断面监测、中小河道整治监测和重要引水口门氯离子监测工作。 (吴 颖)

表7　　2017年宝山区水文站测站及水情分中心

序号	名称	测站地址	观测要素	备注
一、测站				
1	陈行	陈行街125号	雨量	一体式雨量站
2	月浦城区	蕴川路4055号	雨量	一体式雨量站

（续表）

序号	名称	测站地址	观测要素	备注
3	杨行城区	杨鑫路 258 号	雨量	一起式雨量站
4	高境二村	殷高西路高境二村内	雨量	分体式雨量站
5	泗塘新村	虎林路 99 弄 85 号 - 1	雨量	分体式雨量站
6	淞南四村	淞南四村泵房	雨量	分体式雨量站
7	新石洞水闸	小沙背水闸内	雨量	一体式雨量站
8	丰明	锦秋路 976 号	雨量	分体式雨量站
9	菊泉泵闸	沪太路 5200 号刘行派出所南面	雨量	一体式雨量站
10	东浅弄闸	水产路 1459 号	雨量	一体式雨量站
11	城市工业园	真陈路 1000 号	雨量	分体式雨量站
12	宝山工业园	长建路 199 号	雨量	一体式雨量站
13	美兰湖	美诺路 251 号	雨量	一体式雨量站
14	大场联东	上大路 500 号（河边）	水位	雷达式水位站
15	走马塘西闸（闸内）	南陈路 4 号	水位	浮子式水位站
16	大场场中	上大路西弥浦桥	水位	雷达式水位站
17	东茭泾闸（闸内）	南蕴藻浜路桥南面东岸	水位	雷达式水位站
18	沙浦闸（闸内	江杨北路东侧宝杨路以北 250 米闸内	水位	浮子式水位站
19	月浦塘泵站	蕴川路 4681 号	水位	浮子式水位站
20	束里桥	月罗公路束里桥南面西岸	水位	浮子式水位站
21	诺贝尔公园	罗店镇美兰湖大道 366 号	水位	浮子式水位站
22	小吉浦泵站	何家湾路 113 号小区内	水位	浮子式水位站
23	罗店	罗太路 500 号	水位、雨量	
24	顾村	获泾水闸内	水位、雨量	
25	练祁	宝钢厂内练祁水闸内	水位、雨量	
26	杨盛河闸（闸内）	杨盛河闸内	水位、雨量	
二	宝山区水情分中心	罗太路 500 号	水情遥测系统	

（吴　颖）

市政工程管理

■概况　至年末，全区有市政道路 295 条，总长度 293.6 公里，总面积 738.05 万平方米。其中：市管市政道路 2 条，长度 9.43 公里，面积 20.71 万平方米；区管市政道路 209 条，长度 249.09 公里，面积 682.61 万平方米；镇管市政道路 84 条，长度 35.08 公里，面积 34.73 万平方米。市政桥梁 159 座，其中区管市政桥梁 134 座、人行天桥 9 座、人行地道 2 座，镇管市政桥梁 14 座。全年共投入日常养护资金 5764.72 万元（其中道路附属设施 4253.32 万元，交通四类设施 1511.4 万元），养护资金投入保障率 100%，保养小修率 3.68%，大中修率 4.06%。按照市行业管理部门建议，2014 年检测报告中建议大中修的塔源路、友谊路、蕴藻南路 3 条道路共 5 段于年内完成大中修。2015 年度检测告中建议大中修的 6 条（段）道路，其中富锦路、青石路、南蕴藻路、通南路 4 条（段）道路相继在 2015 年～2017 年完成大中修及整治，国权北路列入 2017 年道路改建计划，管线工程年内开工，道路、桥梁计划于 2020 年底竣工。2016 年度检测报告中无大中修建议。完成区“两会”意见、提案的处理及复查工作（主办件 11 件，会办件 10 件），主办件满意率 100%。全年共受理信访与“12345”市民服务热线 1108 件，其中区“12345”市民热线 250 件，路政行业服务热线 263 件，市交通热线 564 件，区建交委行政许可科 20 件等，舆情告知单 11 件，处置率 100%。

■市政道路技术状况　全区市政道路综合完好率为 92.29%，比上年的 92.28% 上升 0.01%。区检测道路的平均路面行驶质量指数 RQI 为 3.48，略低于上年全区道路 3.54 的平均值，主干路和次干路平均 RQI 分别为 3.46 和 3.58，达到良好水平；支路平均 RQI 为 3.48，为优级水平。路面损坏指数 PCI 平均分为 92.17，比上年（88.92）相比有所上升。主干路、次干路及支路达到优级水平。路面结构承载能力指数 DEF 为 82.03%，比上年有所下降。主、次、支路的结构承载能力处于临界及以上水平的比例分别为 89.42%、53.48% 和 82.68%。

■开展市政桥梁普查　全年共普查自管桥梁 141 座（包含人行天桥 9 座及人行地道 2 个，4 座新接管桥梁未列入普查计划内）。其中：A 类桥 16 座、B 类桥 97 座、C 类桥 17 座、D 类桥 1 座，无 E 类桥；2 座地道 1 座 1 类，1 座 2 类；8 座桥梁因属于填浜桥未予评级。自管桥梁 D 类桥 1 座为泰和路杨盛河桥（南桥），于 6 月以应急抢修的形式用快速砼修复技术完成严重损坏桥面的修补，自评达到 C 类桥评级。全年共普查镇管市政桥梁 14 座，其中 A 类桥 1 座、B 类桥 7 座、C 类桥 2 座、D 类桥 1 座，无 E 类桥；因轨道交通 18 号线施工，3 座桥梁临时封堵和临时拆除不予评级。镇管 D 类桥 1 座为罗升路市河桥，于 2016 年由区建交委函告罗店镇政府，在整治前采取禁止机动车通行措施，并尽快落实资金予以处

置,确保安全。罗店镇年内进行桥梁整治前期设计方案比选。

■重点市政工程项目建设 (1)6月,市级中小河道整治项目联泰路高泾河桥梁整治工程开工,12月25日实现河道提前通水目标。10月底,西半幅桥实现翻交通车,进入东半幅桥施工阶段,计划于2018年3月底竣工。(2)10月底,区区对接项目国权北路(三门路—何家湾路)道路改建工程完成施工、监理、管线招投标,并完成与轨道交通18号线桥梁和雨水管道工程委托代建协议签订,10月31日启动三门路至殷高路段绿化搬迁,实施东侧下水道施工,完成市交通委节点考核目标。(3)推进南大地区配套项目,完成祁连山路(锦秋路—塘祁路)各项招投标及绿化搬迁。丰翔路(祁连山路—S20)道路改建工程管线搬迁进场开工。(4)上港十四区配套项目东林路(宝杨路—漠河路)、漠河路(同济路—东林路)、牡丹江路(漠河路—富锦路)3项大修工程年内竣工,牡丹江路管线主体工程竣工。

■微循环道路建设 卫生科路及南泗塘河通道2个跨年度工程于4月竣工,牡丹江路/淞滨路排堵保畅工程于8月竣工,牡丹江路(盘古路—漠河路)排堵保畅工程于12月竣工。6月,蕴川路东辅道排堵保畅工程开工建设,12月完成拓宽桥梁施工,计划2018年春节前竣工。

■市政大中修工程建设 全年共完成市政大中修工程10项。8月,友谊路、杨泰路大修工程竣工。9月,铁山路、通南路、淞滨路、呼兰路大修工程竣工。10月,宝林路、泰和路北辅道、蕴藻南路大修工程竣工。12月,塔源路大修工程竣工。江杨北路桥大修工程按计划于四季度开工。

■市政道路日常养护与网格化管理 年内共完成车行道养护30041平方米,人行道养护5879平方米,护栏保洁380.1万米,护栏维修8882米,清理桥梁伸缩缝2.23万米。市政专业网格化管理共发现病害12808件,处置率99.8%;共接收区城市网格化管理中心派发的案件2961件,结案率99.0%。

■桥梁与桥孔管理整治 投入200万元财政资金,完成12座桥梁结构检测工作。检测结果为B类桥8座、C类桥4座。完成对2016年检测出存在问题的北安路马路河桥、四元路马路河桥、双泉路马路河桥整治。在养护单位中建立专业桥孔管理巡查队伍,每天全覆盖对区管市政桥孔进行巡查,每周对桥孔进行抽查,总计开具桥孔整改通知25份,约谈6次,直至整改完毕。推进军工路、月城路2座下立交日常管养,于4月对两座下立交标线进行复线,对损坏、缺失的标牌进行修补。养护单位安排专人对下立交进行巡视,在汛期加大巡视频率,汛期内下立交未发生积水情况。

■在建工地安全检查 共组织安全检查26次,检查工地(桥孔)171处,及时发现隐患,使工地处在受控状态,确保全年无伤亡事故、无安全责任事故。年内符合文明工地创建要求的20个项目均申报文明工地创建。其中:跨年度项目漠河路大修工程Ⅰ、Ⅱ标和牡丹江路大修工程通过上海市文明工地考评和检查;2017年度项目中铁山路道路整治工程通过上海市文明工地考评和检查,其余项目参加区级文明工地考评。

■行政路政窗口审批管理 全年路政窗口共受理审批730项,其中大型掘路23项,小型掘路229项,急抢修掘路434项,大修工程25项,临时占路11项,进口坡8项,夜间施工备案0次。全年年度掘路计划占区管市政道路设备量总面积的8.3%(小于10%),月平均在建项目面积占道路总面积的0.26%(小于2%),大型掘路月平均执行率64.2%(小于70%)。

■推进路政应急保障 完善市政中心和养护企业针对突发事件的应急保障网络、应急保障上报机制、联络处理程序和应急处理办法,配备9支应急抢险队伍和相应物资、设备。每年组织两次应急演练,加强对应急物资储备检查。年内,区市政中心共对养护作业单位的9个应急物资仓库开展15次全面检查。在应对"云雀""安比""温比亚"等台风中,共出动抢险人员2628人/次,出动抢先车辆及设备1321台次,其他草包等物资7041件。对外环线意外市政道路报纸标牌等四类设施进行全覆盖排查,排除隐患34处,扶正各类立杆23座。

■加强交通四类设施管理 9月,区财政落实交通"四类设施"(道路标志标线、交通标牌、可变车道、引导系统)年度养护经费共计1511.4万元,11月初完成公开招投标。至年末,完成全区(外环线以外)共计112条道路中的87条道路进行全覆盖复线及标牌维修、补缺。

■更换自调式检查井盖 年内结合各类工程项目共计更换自调式检查井盖554座。其中,雨污水检查井盖488座、自来水检查井盖10座、电力检查井盖3座、燃气检查井盖8座、信息检查井盖11座、电信检查井盖34座。

■道路交通信息化设施养护与管理 除各类工程影响外,重要路口线圈完好率95%,一般路口线圈完好率95.07%。共修复路口采集设施44处,合计284个线圈。要求维护单位配备专业人员每周对重要路口设备数据及设备完好率进行记录整理,包括线圈数量、损坏线圈比例、机动车自然数、机动车折算数pcu、重车比例等。

表8　　2017年宝山区市政道路设施量

道路类型	数量(条)	长度(公里)	总面积(万平方米)	桥梁(座)
市管市政道路	2	9.43	20.71	0
区管市政道路	209	249.09	682.61	145(134座桥梁、9座人行天桥、2座人行地道)
镇管市政道路	84	35.08	34.73	14
合　计	295	293.60	738.05	159

(徐根福)

公路管理

■概况 至年末，区境内有公路236条，长度411.367公里。全年投入建设经费27362万元，其中公路养护管理经费1662万元，日常养护（小修保养）经费10947万元，大中修经费11267万元，农村公路养护和大中修经费1230万元，其他经费2256万元，全部工程合格率100%。配合区重大工程实施，先后完成G1501沿江隧道、江杨北路拓宽改建等7项重大工程绿化搬迁任务。组织实施环镇南路真大路路口公交1613路车站改建和水产西路、泰和西路等道路公交港湾式车站增设工作。为市民夜间出行提供方便，完成东升路、泰联路、新川沙路、罗太路等道路路灯安装工程，移交上海市城市事务管理中心。全年安全无事故。做好市、区“12345”“12319”、区网格化等平台热线、涉区舆情、区长主任信箱、网上信访等处置回复工作。年内妥善处理市民各类反映投诉2008件，做到“先行联系率”“按时办结率”均100%，提高市民满意率和实际解决率。年内，区公路管理中心获“上海市五一劳动奖状”，中心设施管理科获“上海市重点工程实事立功竞赛交通委赛区优秀团队”。

■参与黑臭河道整治 区公路中心主要涉及联谊路和顾太路两个打通断头河工程。联谊路高泾河打通断头河整治工程主体为箱涵，长度约为58米，宽度为2个3.5米的箱涵，投资1995万元。顾太路塘桥河打通断头河整治工程主体为箱涵，长度约为23.6米，宽度为6米的箱涵，投资1997万元。工程实施难度高，时间节点要求紧，年内按节点目标完成整治施工任务。

■大中修工程建设 严格按大中修项目前期手续规范要求，做好富锦路（南东路—沪太路）、月罗公路（蕴川路—德都路）、潘泾路（金石路—石太路）、锦秋路（沪太路—南陈路）、老蕴川路（五岳河桥—蕴川路）、春和路（蕴川路—月春路）、泰联路（泰和路—联谊路）、水产西路（富长路—富联路）8项中修工程和环镇南路（真大路—真大路）、祁华路（祁连山路—华瑞路）2项整治工程的管理。年内除业绩路（城银路北—区界）中修项目因掘路排管影响需跨年施工外，其余工程全部完成。

■重大项目建设 协调推进锦秋路一期（丰宝路—规划二路）、南大路（南陈路—S20）、陆翔路南段（宝安公路—沙浦河）、南陈路（南陈路—南秀路）4项重大项目建设。锦秋路各类管线完成搬迁总量的70%，雨水管排管施工启动；南大路完成施工图审图、建设工程规划许可证，启动施工、监理招标；南陈路完成建设工程规划方案延期申请；陆翔路完成招标、施工许可证办理。

■道路设施管理养护 通过抓设施巡查的质量和病害处置的及时率以提高路况水平。全年网格化巡视共收到信息14130条，应处置12257条，及时处置12069条，处置率100%。优化应急预案处置机制，强化防台防汛责任制，汛期前完成防汛预案修订，做好防汛预演、防汛物资检查、管道疏通、14个积水点改造、742套窨井防坠网安装等相关工作，确保公路设施安全畅行。大场城区段公路采用增加道路日常保洁频率，增派洒水车、机扫车、洗磨车等大型机械化保洁车辆进行喷雾压尘作业，开展专业保洁管理，提高城市道路保洁质量。“四类设施”（区域内道路交通标志、标线、可变车道、路口诱导屏等设施）管养明确职责分工，完成养护招标，有序开展“四类设施”管养工作。全年自检或通过各类反映发现窨井盖损坏、缺失等事件1298个，其中330个做好托底工作，968个在规定时间里完成处置工作，消除公路运行安全隐患。

■农村公路建设与管理 全区农村公路养护施工继续走市场化道路，9家镇、园区、农村公路日常养护实行公开招标，委托专业培训学校组织镇、园区2批、21人开展“农村公路养护作业人员岗位培训”。做好各养护企业网上备案登记，提高养护企业在农村公路养护市场中的竞争力，全区有8家单位通过网上备案获得资质。完成《我区农村公路养护经费补贴调整意见》（修改稿）供决策参考。石太路（月浦段、园区段）因水务排管影响，完成总工作量的75%。

■桥梁管理 全年安排120万元桥梁专项检查经费，委托专业单位检测桥梁6座，定期检查桥梁112座（其中区管公路83座，农村公路桥梁29座），针对性地安排桥梁养护计划和抢修任务。完成川雄路、金石路等3座桥梁的抢修工作，使管辖范围内的桥梁始终处于良好的技术状态和高度的受控之中，确保桥梁安全运行。

■超限运输查处 全年组织开展30次超限运输查处工作，其中8次为市执法总队统一部署的“亮剑”集中整治行动，共检查车辆274辆，其中超限49辆，卸货320.77吨，处罚金额5.15万元，移交交警处罚14辆，发放宣传册253份。清除违章堆物12064吨、非公路标志2278块、横幅3545条。发生设施赔偿81件，赔偿金额17.62万元。

■路政许可 严格控制掘路审批计划数，全年共许可受理审批（含农村公路）189起，共收许可赔（补）偿修复费2780.705万元。公路中心路政许可和执法工作零投诉。

■开展桥梁桥孔整治 通过定期检查与不定期专项检查相结合、多部门联合共同执法等措施，加强桥孔监管。全年路政人员自行检查桥孔1178孔，联合镇派出所、镇拆违办、城管等执法力量，多次反复整治彻底清除驻扎在沪太路飞行桥、汶水路东跨线桥、S20、G1501下的盲流等，消除隐患，使桥孔处于规范、安全基本受控状态。

■实施交通缓拥堵工程建设 根据“2017年长发性交通拥堵点改善项目清单”，全年组织实施3项交通拥堵点项目建设。上半年完成镜泊湖路沪太公路西进口渠化段延伸和月罗公路等部分道路中央护栏安装，年末完成镜泊湖路沪太公路西进口可变车道设置。

表9　　2017年宝山区公路情况

公路	数量（条）	长度（公里）	总面积（万平方米）	桥梁（座）
公路	236	411.367	682.261	347
县道	90	207.491	479.351	181
乡道	125	185.932	191.5682	159
村道	21	17.944	11.339	7

（李　冰）

环　境

■编辑　吴思敏

环境保护

■概况　2017 年，宝山区环境保护局把握中央环保督查整改重大契机，加快建设滨江宝山步伐，着力提高环境质量。全年环保投入资金 62.99 亿元，实施环保三年行动计划项目 108 项，清洁空气行动计划项目 130 项。对各类污染源环境监测 606 厂次，现场执法 1278 批次，执法检查 3653 户次，行政处罚罚款突破 5 千万元。区控废水减排项目 15 个，主要污染物 COD 减排量 53.76 吨、NH3－N 减排量 2.33 吨；废气减排项目 6 个，主要污染物 SO2 减排量 189.43 吨、NOX 减排量 100.76 吨。

■环境空气质量　宝山区全年环境空气质量指数（AQI）优良天数为 268 天，比上年下降 12 天；优良率为 73.4%，下降 3.1%。其中，优 64 天，良 198 天，轻度污染 87 天，中度污染 9 天，重度污染 4 天。全年 97 个污染日中，首要污染物为臭氧的有 48 天，占 49.5%；PM2.5 的有 32 天，占 33.0%；NO2 的有 18 天，占 18.6%，PM10 的有 2 天，占比为 2.1%。细颗粒物（PM2.5）日平均浓度范围为 6～195 微克/立方米，全区年均值为 42 微克/立方米，超出《环境空气质量标准》（GB3095－2012）年均标准二级标准 7 微克/立方米。PM2.5 浓度空间分布总体上从南到北逐步升高。可吸入颗粒物（PM10）日平均浓度范围为 10～236 微克/立方米，全区年均值为 59 微克/立方米，低于《环境空气质量标准》（GB3095－2012）年均二级标准（70 微克/立方米）。PM10 浓度空间分布与 PM2.5 较为一致，总体上从南到北逐步升高。二氧化硫（SO2）日平均浓度范围为 5－30 微克/立方米，全区年均值为 12 微克/立方米，低于《环境空气质量标准》（GB3095－2012）年均一级标准（20 微克/立方米）。SO2 浓度空间分布总体上呈西南低东北高的态势。二氧化氮日平均浓度范围为 10～118 微克/立方米，全区年均值为 48 微克/立方米，超出《环境空气质量标准》（GB3095－2012）二级标准 8 微克/立方米。NO2 浓度空间分布总体上呈东南高西南低的态势。一氧化碳日均浓度范围为 0.3～1.6 毫克/立方米，全区年均值为 0.7 毫克/立方米，达到国家环境空气质量二级标准。臭氧日最大 8 小时浓度范围为 8～27 微克/立方米，第 90 百分位数浓度为 171 微克/立方米，超出《环境空气质量标准》（GB3095－2012）二级标准 11 微克/立方米。年均降尘量为 4.6 吨/平方公里·月，道路扬尘为 15.5 吨/平方公里·月。全区降尘量呈现春冬季高、夏秋季低的走势。在 5 月份，降尘量达到一个最高峰，为 6.6 吨/平方公里·月。NO2 浓度空间分布总体上呈东南高西北低的态势。酸雨频率为 49.1%，降水的 pH 均值为 5.22，酸雨的 pH 均值为 4.92。

■水环境质量　全区 23 条市、区管河流 62 个监测断面中水质为Ⅲ类的占 17.7%，Ⅳ类的占 35.5%，Ⅴ类的占 16.1%，其余为劣Ⅴ类，主要污染指标为氨氮、溶解氧和总磷。与上年相比，辖区内河流水质明显好转，2 条河流水质类别提升 3 个等级，9 条河流水质类别提升 2 个等级，3 条河流水质类别提升 1 个等级，9 条河流水质持平。其中：总磷平均浓度为 0.19 毫克/升，下降 41.5%；氨氮平均浓度为 1.56 毫克/升，下降 52.3%。蕴藻浜共 5 个监测断面，总体水质有所改善，主要水质指标中，总磷和氨氮浓度分别下降 29.6% 和 26.2%。吴淞大桥水质为Ⅳ类，陈广路桥水质为Ⅴ，其余 3 个断面为劣Ⅴ类，主要污染指标为氨氮。练祁河 5 个断面中，总体水质明显改善，各断面水质类别提高等级在 1～3 个之间。主要指标中化学需氧量、总磷和氨氮浓度分别下降 38.4%、38.7% 和 64.4%，溶解氧浓度上升 83.0%。蕴川路桥断面水质为Ⅲ，其余 4 个断面水质均为Ⅳ类，主要污染指标为氨氮和溶解氧。潘泾 6 个断面中，4 个断面水质为Ⅲ类，1 个为Ⅳ类，1 个为Ⅴ类，水质类别主要限制性指标为氨氮。与上年相比，总体水质明显改善，其中 4 个断面水质提升了 3 个等级。主要指标中，氨氮、化学需氧量和总磷浓度分别下降 70.2%、49.1% 和 46.6%。杨盛河 4 个断面中，3 个断面为Ⅳ类，1 个为Ⅲ类，水质类别主要限制性指标为氨氮和溶解氧。与上年相比，总体水质有所改善。主要指标化学需氧量、总磷和氨氮浓度分别下降 49.2%、37.7% 和 66.7%。而溶解氧浓度上升 61.3%。

■区域环境噪声　区域环境噪声昼间时段平均等效声级为 55.9dB（A），比上年

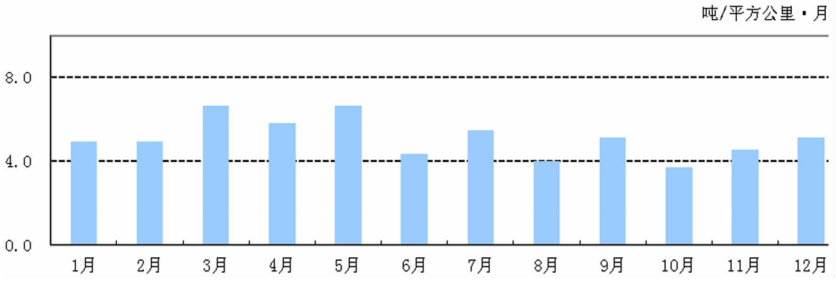

2017 年宝山区域降尘量月变化图

上升0.6dB(A);夜间时段平均等效声级为50.4dB(A),上升1.3dB(A)。道路交通噪声昼间计权等效声级72.2dB(A),下降0.4dB(A);夜间道路交通计权等效声级66.2dB(A,下降1.8dB(A))。

表1　2013年~2017年宝山区区域环境噪声监测结果

单位:dB(A)

年度	L_{10}		L_{50}		L_{90}		L_{eq}	
	昼间	夜间	昼间	夜间	昼间	夜间	昼间	夜间
2013年	58.1	52.3	53.3	47.6	50.1	45.3	55.5	49.8
2014年	58.0	51.5	53.3	47.1	50.0	44.7	55.4	49.0
2015年	57.6	50.4	52.7	46.0	49.4	43.0	55.2	48.0
2016年	57.8	51.5	52.9	46.9	49.3	43.7	55.3	49.1
2017年	57.6	52.8	54.2	48.2	50.4	45.3	55.9	50.4

表2　2013年~2017年宝山区道路交通噪声监测结果

单位:dB(A)　车流量:辆/小时

年度	L_{10}		L_{50}		L_{90}		L_{eq}		车流量	
	昼间	夜间	昼间	夜间	昼间	夜间	昼间	夜间	昼间	夜间
2013年	76.1	72.6	69.3	64.5	63.3	58.3	73.0	69.2	1518	990
2014年	75.9	73.2	69.4	65.8	63.1	59.0	72.7	69.7	1869	1020
2015年	75.3	70.4	69.2	63.2	63.4	57.5	72.5	67.6	1854	969
2016年	75.4	71.2	68.6	64.6	62.9	58.0	72.6	68.0	1395	795
2017年	75.3	70.8	69.1	63.1	62.5	56.4	72.2	66.2	1551	837

■实施第六轮环保三年行动计划　上海市考核宝山区第六轮环保三年行动计划项目共51个,完成项目51个,完成率为100%。其中:完成水源地范围内78家企业关停任务,实施2851个污染源截污纳管,开展221条中小河道整治任务;完成93台锅炉(窑炉)清洁能源替代,取消351台经营性小茶炉、小炉灶;整治49家内港码头堆场,安装734家餐饮企业高效油烟气装置,改造446家汽修企业露天喷涂设施;编制土壤污染防治行动计划,调整企业产业结构171家,完成土地减量化156.09公顷。持续提升公众环境保护满意度,由市环境保护局在全市范围内抽样调查公众对宝山区城市环境保护工作满意率评价工作显示,公众满意度由第五轮2014年的64.17%提升到68.23%。改善生态环境质量。全区降尘量从2014年6.0吨/平方公里·月降至4.6吨/平方公里·月,改善23.3%;细颗粒物(PM2.5)浓度从2014年53微克/立方米降至42微克/立方米,改善25%,并提前一年完成清洁空气行动计划大气环境治理目标。提升水环境质量,提高考核断面水质,其中国控断面练祁河蕴川路桥水质由2014年劣Ⅴ类提高3个等级至Ⅲ类,16个市考断面中有12个达到水质考核目标,多个断面水质较2014年末提升2~3个类别,个别断面达Ⅲ类。骨干河道断面达标率为54.8%,比2014年上升53.4%。地表水主要污染物浓度明显下降,市、区管河流总磷、氨氮和化学需氧量浓度分别下降56.1%、64.6%、36.8%。生态格局得到优化,推进外环生态工程,全区人均绿地面积由2014年末的11.35平方米/人提升至11.98平方米/人。

完善基础设施。城镇污水纳管率提高至92%,生活垃圾无害化处理率达到90%以上,危废、医废基本得到安全处置。环境预警监测共建成8个地表水在线监测站点以及7座环境空气自动监测常规子站、1座路边环境空气自动监测站,在市级33个扬尘在线监测点基础上增补建设50个点位,形成覆盖全区的道路扬尘实时监测系统。开展一类污染物和重点污染物在线监测,实时掌握重点企业废水、废气排放情况。推进集中供热,建成第三根集中供热管线-殷泰线延伸工程,涉及月浦、杨行和罗店工业园区,使10余家企业受益。

优化经济发展。主要污染排放强度明显下降,万元工业增加值COD排放强度下降63.5%,万元工业增加值SO2排放强度下降79.3%,吨钢COD及SO2排放强度降低到0.026公斤和0.48公斤。提高产业生态效率,通过产业结构调整、违法违规建设项目清理整治、工业企业清洁生产审核、工业园区循环化改造等措施,2015年、2016年,区规模以上工业企业分别实现万元产值能耗下降9.8%、4.25%,均超额完成市下达的年度目标任务。推进城市产业转型,南大地区基本完成土地征收,道路、绿化、河道等配套建设有序推进;吴淞工业区转型结构规划上报报批,启动北郊未来产业园等工业园区产业载体建设,引进石墨烯功能型平台等一大批战略性新兴企业;全面完成畜禽养殖退养和村庄改造,继续深化城乡一体化发展。

完善环境监管体系,依托环保三年行动计划平台,统筹推进水、气协同治理机制,构建以目标责任为核心的水环境治理的"河长制"、以市场化为主导的河道长效养护机制。初步建立"预警监测、联合检查、督促整改、效果评估"扬尘污染闭环管理体系。结合低效工业用地调查、"十小"(小型造纸、制革、印染、染料、炼焦、炼硫、炼砷、炼油、电镀、农药等严重污染水环境的生产企业)企业整治、城中村改造等工作,建立差别电价、节能执法、政策奖励等机制。初步构建"以双随机抽查为主体,以专项行动、街镇巡查、信访调处为补充,以后督察为保障,以专业技术力量为辅助"的"一体五翼"立体环保监管体系,推进监管"全覆盖"。

强化执法。依托"环保执法检查领导小组"平台,推进环保部门与其他部门数据联动、问题联动、执法联动、责任联动,形成环保执法合力。区扬尘综合防治机构牵头区建交委、城管执法局、绿化市容局等单位独立开展扬尘执法检查11313场次,独立立案601件,联合执法23场次,联合立案3件。被起诉至市高院的"宝罗奶牛场案",由区法院强制执行实现退养。作出处罚526件,罚款5007.8万元,分别是上年193.4%和244.3%,并启动按日计罚304件、行政拘留2件、行刑衔接3件、查封扣押8件、限产停产5件,案件数、行政处罚金额的绝对数和相对增长率均为历年最大。

■实施清洁空气行动计划　制定印发《2017年宝山区清洁空气行动计划重点项目任务清单》和《关于报送2017年清洁空气行动计划重点项目进展情况的通知》。推进锅炉窑炉清洁能源替代,完成区域所有燃煤(重油)锅炉/窑炉清洁能源替代任务,全区439台高污染燃料经营性小茶炉、小炉灶清洁能源替代或关停。出台资金补贴方案,"实施清洁能源替代的按每台小茶炉购价的30%补贴(每台不超过3000元),拆除的按每台1000元补贴"。淘汰落后产能,至年末,通过关

停、搬迁、转型等方式，完成新格有色、南方水泥、殷泰纸业等257项落后产能淘汰及产业结构调整项目，超额完成市下达的243项任务目标。完成6家重点企业和111家一般企业的工业企业VOCs达标整治工作。控制企业堆场扬尘，重点推进宝钢股份公司原料堆场、输送系统封闭式改造，推进宝钢股份公司烧结、炼焦等设施升级改造及尾气处理设施提标改造。通过专项执法行动，推进26家重点尘排放单位的规范化建设与管理。通过违规违法建设项目清理及“五违”（违法用地、违法建筑、违法居住、违法排污、违法经营）整治工作，依法取缔各类尘及大气污染排放单位2178家。年内先后对区内的3家电力生产企业实施近20场次现场执法检查，督促一电厂、二电厂2家燃煤电厂的8台机组全部完成超净排放改造工程，启动二电厂煤堆场封闭式改造工程。

■开展重点工业尘污染源专项执法行动 年内，区环保局先后对26家重点尘污染企业开展56厂次执法检查，依法查处重点尘污染源各类大气违法案件11起，起到查处一批、规范一批、震慑一批的效果。借助“五违四必”（安全隐患必须消除，违法建筑必须拆除，脏乱差现象必须改变，违法经营必须取缔）及违规违法建设项目清理整顿工作平台，依法取缔2178家涉气违法企业。强化现场联合执法检查工作形成合力，应用行政、经济等手段严打各类扬尘违法行为，先后对51个建设工地、25个码头和堆场、12家混凝土生产企业等开展90余厂次的联合现场执法检查，查处各类扬尘违法案件20余起，发出工地、码头扬尘违法抄告单3份。应用扬尘在线监测数据，推进扬尘污染源整治。区环境监测站先后出具扬尘在线监测数据有效性审核报告15份，执法应用10份（另外5份证据不足，不予处罚），处罚金额16万元。

■推进电动汽车充电设施建设 根据市交通委年度充电设施建设工作安排，结合区停车场库布局及规模，按照“自（专）用为主、公用为辅，快慢结合，分类落实”原则，推进区电动汽车充电设施建设。年内利用商业、办公、公共建筑停车场库，按照适当集中、布局均衡原则，分比例分批次建设电动汽车公共充电设施。全年共新建公共充电桩2768个，其中公共1752个，专用1016个，超额完成360个充电桩工作目标。至年末，全区共建充电桩3199根。

■推进公共自行车交通系统建设 推进区公共交通服务体系建设，缓解居民出行“最后一公里”困难，挤压非法客运空间，倡导绿色环保出行，自2009年起先后在共富、淞宝地区以及顾村、杨行、大场等地区建设公共自行车服务网点，至2017年初基本形成区域公共自行车交通“微循环”，区域内轨道路交通网、地区公交网、公共自行车服务网“三网”相互融合，方便市民交通出行。公共自行车项目在全区布设633个网点，设置19866个锁柱，投放1.5万辆自行车。

■控制内港散货码头堆场扬尘 至年末，全区共取缔纳管无证码头36家，其中易扬尘码头24家，鼓励原扬尘码头转型或停业6家。辖区内存在29户持证扬尘码头，全部落实安装扬尘在线监测系统，设备达标率达到100%。针对扬尘措施改造情况，累计检查扬尘码头214户次，开具整改通知书28份，行政处罚47次，累计罚款4.7万元。

■扬尘污染防治 年内，宝山区从“尘”开始打响“蓝天保卫战”，助推“美丽宝山”建设。全年PM2.5浓度平均值为42微克/立方米，创历年最低水平，比上年下降14.3%；PM10浓度为平均值59微克/立方米，达到环境空气质量二级标准，下降4.8%；降尘量平均值为4.6吨/平方公里·月，下降8%。全年共查处码头、堆场扬尘污染案件10起；查处未按规从事夜间施工案件8起，处罚金额24万元。规范渣土等散装物料运输，加强密闭化、防遗撒管理和执法监管。处理各类投诉约237起，清除暴露垃圾20385吨。整治超载、无证营运、偷倒渣土等各类违规行为168起，处罚金额204.12万元。保洁道路10061807平方米，其中机扫道路8557508平方米，机扫率、冲洗率达82%。区域内运营的79家加油站按规范要求安装二次油气回收装置。开展餐饮油烟气综合整治，共完成257家整治任务，完成率100%，开展无溶剂回收装置开启式干洗设备改造、淘汰工作，上半年全面完成21台干洗机整治。规范汽车维修行业管理，禁止露天喷涂和露天干燥。区域内具有从业资质的各类汽车维修企业318户，其中一、二类维修企业共190家，其必须拥有烤漆房作为营运资质之一方可开业或营业，共完成366家汽修企业整治，包括48家无资质企业，完成率116%。

（赵晓怀）

绿化市容

■概况 2017年，宝山区完成新建绿地128.55公顷，其中公园绿地25.18公顷，外环生态专项绿地61公顷，大居绿地4.43公顷，其他绿地（居住区、单位和道路附属绿地）37.94公顷，立体绿化3.01万平方米。全区人均公共绿地面积11.7平方米。后工业景观示范园项目获国家住建部“中国人居环境奖”，走马塘绿地A块工程获上海市“园林杯优质工程金奖”。绿化市容系统6家单位获“2015～2016年度上海市文明单位”称号，4家基层单位获“2015～2016年度宝山区文明单位”称号；上海东晨市容清洁服务有限公司“陈霖道路保洁创新工作室”被命名为第六批“上海市劳模创新工作室”，陈霖成为上海市首个绿化市容行业“创新工作室联盟”盟主；上海大场环境卫生服务有限公司与上海大学的合作共建项目获市绿化市容局“十佳社会共建案例”；市容管理科王忠明获评上海市五一劳动奖章，东晨公司彭景国被评为上海市“十佳城市美容师”。

■推进“五个一百”绿色生态建设 完成公园绿地新增7座，改造3座，总数达到95座；街心花园新增6个，改造2个，总数达到88个；景观林荫大道改造培育13条，总数达到46条；城市绿色步道完成43公里，总量达到103公里；古树名木新挖掘4株，总数达到88株。后工业景观示范园项目获国家住建部“中国人居环境奖”，走马塘绿地A块工程获上海市“园林杯优质工程金奖”。

■加强绿化管养 成功申报祁连公园、菊盛公园为市级公园，成功创建共江路为市级林荫道，友谊西路为绿化特色道路。推进炮台湾国家湿地公园、上海淞沪抗战纪念公园二期、庙行公园、颐景园等4座公园特色改造工作。完成占用、借用绿地行政许可项目53项。开展“上海市花园单位”创建工作，建立街镇、园区绿办网络群和园林式居住区网络群，开展居住区绿化自治试点工作。开展“绿色人生、绿色守望、绿色家园、同创共建”全民义务植树和绿化宣传活动、“园艺进家庭、绿化美生活”“市民绿化节”系列活动，推进绿化“六进”（进学校、进社区、进家庭、进楼宇、进军营、进村宅）服务活动。

■加强建筑垃圾处置　全年区建筑垃圾产生量约970万吨，其中工程渣土489万吨，“五违”（违法用地、违法建筑、违法经营、违法排污和违法居住）整治垃圾400万吨，工程垃圾、装修垃圾81万吨。推进建筑垃圾处置，全区设置10处建筑垃圾临时堆放场地，8个装修垃圾临时中转场所。推进“五违”整治垃圾资源化利用，建设北京建工建筑垃圾资源化处置中心、上海庆龙机械施工有限公司建筑垃圾资源化处置中心、宝武集团建筑垃圾资源化处置中心3处“五违”整治建筑垃圾资源化处置中心。纳入全区工地“三通一平”（通电、通路、通水、土地平整）、顾村公园二期、外环林带、道路两侧绿化等建设项目资源化利用消纳727万吨，通过3个渣土码头转运消纳73万吨，“五违”整治垃圾存量170万吨。

■推进生活垃圾分类减量“宝山模式”　建立垃圾分类“宝山模式”，成立垃圾分类“黄马夹”专管员队伍，重点做好小区垃圾箱房、装潢垃圾堆点的维护管理、巡查，现场引导居民分类投放生活垃圾，开展绿色账户扫卡和积分兑换，负责垃圾箱房保洁作业，开展湿垃圾二次分拣。推进单位生活垃圾强制分类，完成1794家单位分类责任告知书发放，培训推进单位相关人员350人次，组织宣传活动5次。“垃圾分类专管员黄马夹队伍”获2017年中国城市环境卫生创新银奖。

■推进景观灯光建设　开展“喜迎国庆，献礼十九大”景观灯光建设，2017年完成牡丹江路和逸仙路、同济路2条路的景观灯光建设项目，新建提升楼宇灯光146栋、绿地灯光6处；已累计建设楼宇灯光263栋、绿地灯光19万平方米。启动滨江带5条道路景观灯光建设项目，逐步完善宝山城区夜景观体系。

■开展市容环境综合治理　市容环境公众满意度在全市16个区中排名第7位；月浦镇、罗泾镇处于优秀行列，吴淞街道、张庙街道、高境镇、庙行镇、罗店镇处于良好行列，优良率达到58.3%。开展责任区管理办法施行2周年主题宣传活动，开展全区“三乱”（乱张贴、乱涂写、乱刻画）专项治理行动，制定《关于开展“三乱”专项治理工作方案》，指导各街镇逐步建立“专门队伍、专业设备、专项机制”的“三乱”治理模式，切实落实属地托底保障责任。以“补短板、治五乱”三年行动计划、“五违四必”和生态建设为契机，力争用一年时间，进一步完善工作机制，加强全面治理，有效解决“三乱”问题，全面提升市政市容管理水平，确保市容环境“整洁、有序、美观”。强化无序设摊治理。“五乱”（乱设摊、乱占道、乱设广告、乱张贴、乱抛物）三年计划治理任务点197个，治理达标169个，占比85.8%；计划外面上督办点位129个，整改达标87个，整改达标率67.4%；合计任务总量326个，治理达标256个，达标率78.5%。启动区占道亭棚三年专项治理工作。以占道经营的各类书报亭、彩票亭、售货亭等为主要治理内容，重点聚焦全区111个亭棚清单（其中纳入三年行动计划69个、纳入面上督办35个、区自查梳理难点7个），全力开展违规拆除、经营性亭棚入场入室、治安等公益类亭棚提升容貌等综合治理。

■开展户外广告综合整治　完成《宝山区户外广告设施设置方案》修编工作，提前完成市重点督办整治任务，拆除市督办违法户外广告设施32块。按照“尽发现、尽拆除”整治原则，区督办整治任务由年初的36块增至53块，全部予以拆除。实施常态化和制度化监管，组织开展多次集中整治行动，拆除道路两侧各类指示牌50余处、违法对旗500余组、墙面贴纸2处以及大量临时条幅，修复破损广告2处。完成年度工作任务。

■开展创卫复审、创全迎检保障专项活动　坚持以问题为导向，主动对接，聚焦特定区域、重点任务开展专项整治，做到“三个到位”（落实工作职责，确保组织领导到位；细化分解任务，确保工作措施到位；广泛深入发动，确保思想认识到位）。成立局创卫复审领导小组，并下设办公室，及时与区爱卫办、区文明办进行信息沟通，按照复审、检查工作要求，确保组织领导到位，完成各项创建指标。建立局创建工作微信群，拟定《任务清单和职责分解表》，落实各项整治任务，把创建全国卫生城区复审、创建全国文明城区迎检工作与年终考核挂钩，确保工作措施到位。组织召开工作动员会，定期召开迎评工作会议，确保工作推进到位。创卫复审期间，投入创卫复审宣传经费81.7万元，落实道路整治402条（段），整治经费96.8万元。更换更新垃圾桶6340只，维修垃圾箱房46座，更新（更换）废物箱1175只，共计79万元。整治清除门责垃圾2265吨，暴露垃圾11469吨，小区整治垃圾10188吨，清除居民装修垃圾82868吨，其他整治垃圾2247吨，出动人员7322人（次），合计经费1220.1万元。

■保障市“补短板”综合治理现场会召开　成立局现场会保障工作领导小组，并下设4个工作组，即道路保洁组、绿化养护组、建筑垃圾管理组和市容管理组。采取超常规保洁模式，累计出动作业1460人次，质监460人次；累计机扫冲洗面积为520万平方米，人工冲洗面积为82.8万平方米；外运整治垃圾量1344吨，短驳拆违垃圾量2000吨。在沿线区域开展绿化带补种、修剪、清理整治等工作，共实施绿化整治10207平方米，挡土墙及侧石修复、新砌1121米，鹅卵石翻新492平方米，树穴增加鹅卵石65吨。落实“五违”整治堆放点建筑垃圾网布覆盖工作，避免扬尘污染。

2017年，淞南镇淞南九村推广干湿垃圾分类　　摄影/经瑞坤

■后工业景观示范园项目获“中国人居环境范例奖” 后工业景观示范园是宝山区吴淞工业区产业结构转型调整中环境改善的一个重要项目，位于“上海国际节能环保园”内，占地约5.3公顷。项目改造和利用场地内废弃的厂房、除尘塔、仓库及堆场等具有历史意义的工业元素，开启一种在老工业基地上通过生态重塑建造园林景观的新模式——后工业景观模式。遵循场地特征，废弃的厂房仓库改造为吴淞工业区展示馆；堆场、设备、车间石墙改造为后工业景观小品、景墙；桁架、除尘塔做为工业遗迹保留；展现工业文化，生产设备、零部件，通过创意重组，制作成钢雕雕塑艺术品，主入口设置一座《钢蝶》雕塑；重塑生态环境，通过土壤改良构建稳定植物群落，同时对水系统进行再创造，让雨水均匀地渗入地下，形成良好的地表水循环系统，保护地下水资源，凸显海绵城市的生态理念。后工业景观示范园的建设通过对废弃工业场地的再造，对生态景观环境的修复，对破旧工业构筑物的重塑，改善生态环境，创造地区社会效益，促进生态文明建设。10月，该项目获住建部颁发的“2017年中国人居环境范例奖”。

2017年10月，宝山区后工业景观示范园项目获“中国人居环境范例奖” 区绿化市容局/提供

■走马塘绿地A块工程获上海市“园林杯优质工程金奖” 走马塘绿地A块是宝山区大场镇祁连社区生态先行的绿化环境建设工程，是南大地区规划“一带一湖、两园两轴、五线六点”的东西向滨水景观轴绿带，定位为“滨水型开放绿地”。绿地A块采用自然与现代相结合的设计风格，打造“自然、生态、野趣”的绿色休闲空间，为周边居民提供运动、休闲、娱乐的活动场所。绿地由东至西为“鹅浦港湾”“康体运动”“浅草斜晖”三处主要区域，设有木栈道、健身广场、滨水广场、活动草坪等空间，辅以栈道荷香、挹芳亭、林荫鹤舞等景点。该项目于2016年3月15日开工建设，2017年6月30日竣工。11月获上海市园林绿化行业协会颁发的2017年度“园林杯优质工程金奖”。

■“陈霖道路保洁创新工作室”被命名为第六批“上海市劳模创新工作室” 陈霖道路保洁创新工作室成立于2016年7月，以全国劳模陈霖为带头人，建立一支包括管理骨干及一线技术骨干为成员的工作团队。陈霖团队探寻科技环卫领域的“创新答案”，建立“数字东晨”，实现环卫作业“标准化”、质量考核“数字化”、工作效率“智能化”，在实践中创新“八大保洁法”“路变我变”等先进服务理念，开展市政道路保洁服务标准化建设，传递出与日俱增的“创新能量”。工作室按照劳模领衔、创新团队、攻关项目、创新成果等“五个有”的要求，成功获第六批“上海市劳模创新工作室”称号。

■彭景国被评为上海市“十佳城市美容师” 1982年出生的彭景国是环卫80后新生力量。他精于工作、敢于创新，通过实施“组团式保洁”“超常规保洁”“深度保洁”“错时保洁”等作业方式，应对城市市容新变化。作为宝山环卫系统第一名劳务工党员，发挥带头表率作用，走在创卫复审、抗击台风坚守岗位第一线，获2017年度上海市“十佳城市美容师”称号。

■开展全民义务植树和绿化宣传活动 开展以“绿色人生、绿色守望，绿色家园、同创共建”为主题的全民义务植树和绿化宣传活动。主要活动有：区领导及宝山市民顾村公园二期植树活动。“3·12”植树节绿化宣传活动、绿地保洁整治行动等。据统计，2017年全民义务植树点9处，参加人数2000余人，种植乔灌木5000余株；宣传活动设主会场1处，分会场5处，约有2万市民参加，还有万余名市民参加保洁整治活动。

■开展“园艺进家庭、绿化美生活”“市民绿化节”系列活动 年内开展以“园艺进家庭、绿化美生活”为主题的“市民绿化节”系列活动，主要活动有有：绿化大篷车进园区活动（举办2场）、社区绿化板报大赛活动、樱花节市民观展活动、插花花艺课堂，开展“绿色呈梦想”——“花香意境”评选活动。“绿化知识大放送”——绿化课堂进驻儿童暑托班，共12期；重阳节孤老赠绿活动；秋季义务植树活动；上大菊文化节等一系列互动亲民活动。开展上海市民海派插花花艺大赛。开展绿化“六进”服务活动。主要活动有：指导社区绿化空间布置，在上海大学开展花灌木修剪比武大赛，组织“绿化爱心大放送”六一关爱智障儿童活动等。

■举办第七届“上海樱花节” 3月15日~4月14日，在顾村公园举办第七届“上海樱花节”，共接待中外游客1511896人次，其中单日最高游客量182966人次，再创历史新高。公园樱花种植面积80公顷，共有82个樱花品种、1.2万余株樱花，面积、品种、数量均为上海之最。“上海樱花节”秉承“亲民、惠民、便民、乐民”的办节理念，以“樱满枝头花争艳”为主题，举办摄影、诗赛、交友、戏曲、汉服、跑步、最美樱花树评选等文化活动，大大增强广大市民群众的参与度、获得感和满足感。

■2家公园成功申报为市级公园　根据《上海市绿化和市容管理局关于调整本市公园名录的通知》的精神，经宝山区申报，并由专家现场踏勘和研究讨论后，决定将祁连公园和菊盛公园纳入城市公园名录。

■共江路创建为市级林荫道　共江路位于宝山区张庙街道南部，东起虎林路，西至共和新路。道路于2001年改建拓宽，行道树悬铃木（胸径15CM）同步完成种植。此次共江路创建林荫道路段为通河路至共和新路，全长630米，路面宽度24米，人行道宽度3米～4米不等（含行道树连接带宽度，单侧）。路面车道设置：以一板式双向两车道为主，局部渠化段为三车道。道路周边建筑：沿线主要为居住区，有银和家园、通河八村、共江花苑、昌鑫家园、共江新村。商业企业有家乐福大型商业超市等单位。无著名标准性建筑。树穴规格：除部分公交站外，大部分行道树种植在行道树连接带内，宽度为1.5米，以植物覆盖为主。盖板形式：以连接带为行道树种植区，部分公交站处铺设生态盖板。年内被评为2017年上海市林荫道。　（倪晨洁）

城管行政执法

■概况　2017年，区城市管理行政执法局（以下简称“区城管执法局”）围绕“提升城管执法精细化工作水平”主线，履行指导、监督、培训三项职能，推进城管执法各项工作。全年出动执法队员149528人，出动执法执勤车辆53800车次。全年共受理投诉6352件，其中“12319”热线4040件，占总数的63.6%。区城管执法局投诉处理平台共2312件，占36.4%，总体满意度为63.57%。

■开展“五违四必”整治　区城管执法局作为“五违四必”（违法用地、违法建筑、违法经营、违法排污和违法居住；安全隐患必须消除，违法建筑必须拆除，脏乱差现象必须整治，违法经营必须取缔）整治的牵头单位，组织各街镇（园区）及区相关职能部门全年共拆除违法建筑1563.8万平方米，腾出土地1373.6公顷（20604亩），清理违法用地245.2公顷（3678亩），整治违法排污企业635家，取缔违法经营户1202家，清退违法居住人口39826人，消除安全隐患1878处，超额完成年初制定的全年拆除800万平方米的任务目标，也超额完成1500万平方米新目标。6月21日，全市第六次“补短板”综合治理现场会在宝山区召开，中共中央政治局委员、市委书记韩正对于宝山的整治工作给予高度评价。9月11日，南大（二期）地块，大场、庙行地块，顾村地块3个市级整治地块顺利通过市级验收，“五违四必”整治工作在全市考核中名列第二位。

■开展中小河道治理　配合各街镇及区相关职能部门做好中小河道治理工作。全年共拆除水污染防治区域内各类违法建筑194.4万平方米，完成率103.4%。加强对河道周边违法行为处置，共查处河道范围内倾倒工业、农业、建筑等废弃物违法行为14起，罚款金额35万元。

■拆除违法户外广告设施　6月底前按时完成2017年上海市级督办的7块高立柱广告牌拆除任务。2018年市级督办的屋顶广告17处19块、高立柱广告11处11块、跨街广告1处2块共32块，年内全部拆除，提前完成整治。区督办整治任务53块，完成48块，完成率90.6%。

■开展住宅小区综合治理　全区有13个小区按照创建“无违示范小区”评定标准开展整治工作。4月28日，区委、区政府在张庙街道召开住宅小区综合治理现场推进大会，部署在全区范围内开展“创宜居宝山、建美好家园”活动，覆盖2000年以前竣工的全部352个老旧小区。5月26日，全市城管执法系统住宅小区综合治理现场会在张庙街道召开，市城管局和区局领导对区城管执法进小区工作给予肯定。至8月底，全区共建立城管工作室483个，实现居（村）委联系覆盖率100%。区城管执法局住宅小区执法整治工作在测评中位列全市城管系统第一名。开展居改非”专项整治，全年共整治小区“居改非”537家，完成三年整治任务的37%。通过区经信委向市征信中心推送违建逾期未拆除信息77条，损坏承重结构逾期未恢复信息8条，借助权威门户网站褒扬诚信、惩戒失信。

■查处违法运输处置建筑垃圾　指导各基层中队与28个公安派出所、16个交警大队建立常态协作配合机制，联合公安、绿化市容等部门分别在3月、7月两次组织全区范围的渣土专项整治，有效遏制区域内渣土偷乱倒频发现象，形成更强势、更有力、更有效的执法高压态势。全区共立案查处运输车辆未取得处置证、未密闭、洒落等各类违法运输处置建筑渣土行为519起，罚款271万余元。与区绿化市容局沟通，申请123辆渣土车辆信息查询，通过区废弃物管理所管理平台仔细核查被查扣运输车辆信息，确定案件违法行为，从严从重处罚。

■开展违法违规经营执法整治　根据季节特点，聚焦突出问题，及时组织开展有针对性的整治行动。全年共查处烧烤、夜排档、小百货、铝合金加工等占道经营违法行为1902起，罚款49万余元。查处非法活禽交易违法行为22起，没收活禽790余只。拆除各类违规亭棚72个，完成三年亭棚整治任务总量的80%。

■开展“烟”污染违法行为治理　年初针对环保督察指出的问题及宝山实际情况，制定“烟”污染违法行为城管执法整治方案。全年共依法查处露天焚烧违法行为24起，罚款33499元；无证无照饮食服务经营者未按规定安装油烟净化和异味处理设施违法行为处罚5起。根据大气污染防治需要，制定空气质量城管执法保障工作应急预案。

■开展街面环境整治　依托城市管理综合执法联席会议平台，整合管理、执法部门力量，以街镇（园区）属地政府为实施主体，共同推进六大类街面环境执法整治工作，三年内计划完成全区286条城市道路执法整治任务。各城管执法中队通过集中整治与日常巡查相结合、宣传督促与依法查处相结合、城管执法与辅助管理人员固守相结合，提升街面环境秩序，全区街面环境秩序整治第三方测评排名全市第二位。

■完成城管执法四大信息化系统建设

城管执法信息化是向“数字城管”“智慧城管”发展的必由之路。至年末，完成四大信息系统建设，其中“网上办案”“网上督查”“网上考核”在全区推广使用，“网上勤务”和车载视频系统在大场、友谊、顾村、罗泾4个中队进行试点，计划于2018年在全区城管执法系统全面铺开。区局指挥中心、镇中队指挥室，以及手持执法终端、便携式打印机、行车记录仪等单兵装备或配备到位，或落实采购经费。　（蔡莺华）

城市网格化管理

2017 年 3 月 7 日，酒业诚信通手机应用程序和网格化平台正式对接　摄影/王耀磊

■概况　2017 年，区城市网格化综合管理工作以全面提升城市精细化管理水平为目标，聚焦“五违四必”（违法用地、违法建筑、违法经营、违法排污、违法居住；安全隐患必须消除、违法无证建筑必须拆除、脏乱现象必须整治、违法经营必须取缔）综合整治、中小河道治理、环境监管、食品药品安全监管和住宅小区综合治理等重点工作，拓展网格化管理内容和范围，发挥“网格化＋”综合平台功能，探索建立网格化常态长效监管模式。全区网格案件立案数 633323 件，结案率 100%，及时率 98.29%，综合评价在全市 16 个区排名第六位，在 9 个郊区排名第三位。“12345”市民服务热线受理数 63327 件，先行联系率 89.84%，实际解决率 77.14%，综合评价列全市第四位（考核等次优秀）。区城市网格化综合管理中心获 2017 年度上海市重点工程实事立功竞赛优秀团队；平台受理监督科获 2017 年度上海市巾帼文明岗；平台受理监督科张璟峰获 2017 年度上海市重点工程城市综合管理立功竞赛优秀个人。

■提升网格化综合管理实效　加大综合实效督查力度，组建 15 人的区级网格专职监督员队伍，开展区级督查和街镇（园区）互查，提升主动发现问题水平。开展城市顽症普查，助推全国卫生城区复审工作，巡查发现市区两级“33＋33”重点河道、交通信号灯缺失损坏、16 条主要道路两侧有碍市容市貌等问题共计 2870 起，处置率 95%。深化“网格达标”创建活动，管理要素 457 个，其中住宅小区 124 个，面积 37.37 平方千米（约占全区城市化面积的 34%）；梳理“10＋X”问题责任清单 1023 件，处置 4521 件。开展“百个星级管理网格”创优活动，124 个居村工作站结合住宅小区综合治理工作，对涉及住宅小区管理问题及时巡查发现。

■加强“12345”热线办理　强化“领导派单”机制，加强区政府领导现场办公频率，派遣疑难工单。承办单位主要领导、分管领导通过“城市网格化综合管理信息系统”派遣疑难工单，不少于单位总量的 5%。调整考核机制，优化“不属实”工单考核办法。探索“五位一体”（区网格中心、区政府督查室、区监察局、区编办、区法制办）督办体系，在原区网格化中心、区政府督查室、区监察局的“三位一体”督办基础上，联合区编办、区法制办开展“五位一体”督办。

2017 年 3 月 13 日，区委副书记、区长范少军（前中）到区网格化中心开展调研　摄影/王耀磊

■拓展“网格化＋”综合平台　加大“五违四必”区域事中事后监管，将 390 个拆违点位纳入网格化巡查范围。加强“三线”（铁路、高压线和河道沿线）周边区域的违法搭建巡查。加强食品药品安全监管，联合区市场监督管理局发文，明确 5 项食品药品问题（无证无照食品生产经营、食品摊贩违法经营、餐饮油烟污染、餐厨废弃油脂非法处置、保健食品制假售假）的责任单位和处置流程。重视历史文物保护单位的网格巡查，联合区房屋管理局，会同街镇（园区）网格化综合管理中心和城市管理执法等部门，开展罗店镇花神堂、江南造船厂内历史文物保护单位的网格化巡查。

■创新网格化管理手段　对接区社建办，推行“社区通”＋“城管通”社会治理双平台模式，在月浦镇、庙行镇、友谊路街道和张庙街道试点探索，居村委会层面难以解决、需要依托网格化管理进行处置的问题，按照标准流程进入网格化管理平台。网格化综合管理平台共对接社区通平台立案 2459 件，结案率 99.26%，及时率 95.20%。联合区酒类专卖局共同开发上线“酒业诚信通”手机应用程序，在全市率先将酒类专卖纳入网格化管理，受到市商务委和国家商务部的关注和肯定。联合区水务局开发上线“河道综合治理”手机应用程序。

（许　莉）

二等奖：《金色天鹅湖》 任端芳 / 摄

交通·邮政

■编辑　孙　骏

交通运输管理

■**概况**　2017年，宝山区域内道路货物运输企业有3085户，比上年增加421户；拥有运输车辆44694辆，增加10060辆。其中：道路危险货物运输企业66户，运输车辆3301辆；集装箱运输企业1206户，集装箱运输车辆31192辆；其他运输企业1813户（冷藏保鲜、罐式容器、普通货运、大型物体运输等），运输车辆10201辆。机动车维修企业314户，比上年增加15户，其中一类汽车维修企业18户、二类汽车维修企业178户、三类汽车维修业户115户、摩托车维修业户3户、综合性能检测站3户。全区有公交线路142条，公交车辆1818辆（空调车占100%），减少2辆；公交线网长度累计431.5公里，线网密度1.62公里/平方公里。出租汽车企业2家，运营车辆670辆。公共停车场（库）119户，比上年增加2户；停车泊位29819个，增加1265个。全年共审批行政许可711件，行政备案24件。在全年的行政许可、行政监管中，未发生行政复议和行政诉讼案件。

■**道路运输管理**　年内共办理道路运输经营行政许可653户。年审道路运输业户1740户，年审车辆33364辆。完成货运业态诚信考核企业51户（其中货运场站7户，危运企业44户），移送车辆案件442件。

■**汽车维修管理**　全年共办理机动车维修经营行政许可35户，发放合格证23309本。完成辖区内一、二类维修企业诚信考核158户，一、二、三类维修业户经营许可延续28户，有效期逾期业户实施行政许可注销10户。组织开展维修企业废气分析仪、烟度计年度检验工作，合格率达100%。组织辖区65家汽车维修企业开展以“网络诚信消费无忧”为主题的“3·15消费者权益日”和“质量服务月”等主题活动，共接待消费者4424人次，解答各类咨询问题177个，发放宣传资料7660份，处理消费者投诉83件。配合开展机动车维修行业环保专项整治工作，对产生“三废”（废机油、废汽渣、废电瓶）的维修企业进行重点宣传，要求企业将废机油、废铅酸蓄电池等重污染物交由正规回收单位处置并签订回收协议，严禁在露天场所进行喷涂、干燥作业，共计完成整治80户。

■**公交客运行业管理**　结合区内罗店、顾村大居以及新住宅区的开发建设，新辟调整公交线路，服务居民基本公交出行。年内新辟线路2条：宝山30路（始发站：轨交1号线共富新村站，终点站：白沙园路江杨北路）、宝山26路（始发站：顾太路联牧路，终点站：水产西路顾村卫生中心），解决杨行万叶紫辰苑、大唐花园居民公交出行问题，填补白沙园路、月城路等道路上的公交空白。优化调整线路16条，分别为宝山2路、宝山5路、宝山6路、宝山9路、宝山29路、宝山91路、宝山82路、宝山86路、宝山93路、1602路、1603路、1604路、1605路、1606路、1607路、1610路。依托宝杨路—宝安公路（同济路—陆翔路）公交专用道的启用，实施宝杨路骨干公交调整方案，宝山29路班次间隔缩短至高峰8分钟、低谷15分钟，构筑可换乘轨道交通1、3、7号线的东西向客运走廊。3月18日实施后，公交客运量由2000余人次/日提升至8000余人次/日。全年共审批公交线路行政许可23件。

■**公共停车场管理**　年内共受理公共停车场（库）经营备案登记17户，新增泊位4443个；歇业15户，减少停车泊位3178个。全区共有58条道路（2941个泊位）实施停车收费管理，收缴停车费588.3万元。其中：庙行镇2个，泊位数100个；大场镇15个，泊位数773个；淞南镇3个，泊位数113个；顾村镇3个，泊位数199个；中心城区道路停车场35个，泊位数1756个。完成70户公共停车场（库）质量信誉考核工作，评出AAA级企业5户，AA级企业45户，A级企业20户。换发公共停车场（库）备案证明119户。

■**交通运输行业安全监管**　通过开展贯穿全年的各项安全专项整治活动，严把隐患排查关、跟踪督办关、整改验收关，做到专项检查横向到底、纵向到边，隐患整治不留死角等，确保行业安全形势总体受控。先后开展“元旦、春节安全检查”“两会期间行业安全检查”“消防安全大排查大整治”“今冬明春火灾防控工作”“安全生产月”“道路客运安全年”“平安交通专项整治行动”“打非治违”等各项安全生产专项治理活动，全年出动执法人员944人次，检查企业458户次，开具整改通知书4份，检查道口1155只次，出动巡查人员2887人次，实现连续7865天（23年）安全监护无事故的目标。强化行业稳定舆情预警机制建设。密切关注集装箱运输行业、堆场行业、出租车行业等矛盾易发突发重点领域，通过建立双向沟通机制，坚持上门走访制度，走进货运企业、出租企业一线，倾听企业诉求、掌握行业动态，共计走访各类运输企业400余户次。　（张凌勇）

交通行政执法

■**概况**　2017年，区建设和交通委员会交通执法大队聚焦非法客运整治，紧抓交通行业安全，履行交通执法工作职责，维护辖区交通营运秩序。全年共开展各类执法行动1813次，出动执法人员10099人次，出动执法车辆3114辆次，共检查各类交通营运车辆3307辆，检查各类交通运输企业320户，查处各类交通

违法违章案件2076件，立案总数比上年增加9.3%。其中，非法四轮客运565件、“黑公交”4件、克隆车4件、公交6件、出租14件、省际客运23件、普货959件、危货18件、汽修66件、停车场65件、驾培5件、三轮车278件、摩托车16件、电动车49件、清障施救牵引4件。

■打击非法客运违法行为 大队依托宝山区联席会议平台，保持与各职能部门联勤联动机制，聚焦非法客运重点区域及信访举报高发路段，严厉打击非法客运违法行为。年内，先后开展“宝剑一号”“宝剑三号”“宝剑五号”“宝剑九号”非法客运专项整治行动，针对辖区内74处重点整治区域，会同公安和属地街镇，组织“大兵团”联合作战，反复打、打反复，固化整治成效。建立四轮黑车“黑名单”，并与公安部门建立信息互通反馈机制。1月、6月，对轨道交通3号线江杨北路站、1号线通河新村站周边非法客运车辆聚集地开展视频取证车辆整治行动，共查扣10辆“黑车”，获上海发布、上海电视台、新民晚报等主流媒体正面报道。利用广播电视、报纸、网络等媒体，加大对“黑车”危害性的宣传力度，增强市民安全意识，共组织各类宣传活动16次，分发各类宣传品3万余份。完善区域隔离设施建设工作，排摸、梳理出交通枢纽、商业广场、居民社区等重点区域非法客运点83处，进行漆画黄色禁停标示线、设置禁停标志牌等施工作业。

■加强行业稽查监管 对八大行业继续保持全面监管，规范执法。紧抓危货行业安全监管，针对辖区内危险品运输企业开展安全生产大检查大整治行动，以企业内部安全管理、车辆运输安全管理等为重点检查项目，以周边有学校、医院、住宅小区等密集场所为重点检查区域，共计检查64家企业，确保区域安全生产形势稳定、有序。严查省际客运违法行为，紧抓省际客运安全检查，重点检查车辆安全设施、车内载客数量和从业人员资质证书等，在现场加强安全宣传工作，强化从业人员安全意识，避免出现疲劳驾驶、超速、超载等易引发道路交通安全事故的行为。坚持开展普货、公交、出租等车辆稽查工作，通过开展“宝剑四号”停车场库专项检查、“宝剑六号”普货运输专项检查、“宝剑七号”驾培专项检查、“双随机一公开”（在监管过程中随机抽取检查对象，随机选派执法检查人员，抽查情况及查处结果及时向社会公开）汽修专项检查以及不定期开展出租行业专项整治，提高行业相关人员的安全意识，规范道路交通运营秩序，确保行业健康有序发展。

2017年9月26日，区交通执法大队开展打击非法客运宣传进高校活动

区交通执法大队/提供

■维护节假日和重大活动秩序 针对重大节假日、重要活动，制定勤务计划，组织执法力量分班、分时段进行固守巡查，加强辖区美兰湖枢纽站、宝杨路汽车站、吴淞公交客运站等10个交通枢纽以及沪太公路、蕴川公路、同济路等15个主干道的管控。完成春节、清明、中秋、国庆等重要节假日以及“党的十九大”“上海樱花节”等重大活动的交通保障工作，用实际行动确保辖区市民出行安全。

（曹 毅）

2017年4月7日，区交通执法大队开展无证网约车联合整治 区交通执法大队/提供

水陆客运

■上海巴士第五公共交通有限公司 至年末，巴士五公司拥有公交线路145条，其中市属公交线路80条，区域性公交线路39条、村村通公交线路11条、穿梭巴士15条。拥有营运车辆1809辆，其中线路用车1803辆。全年运客数约27192万人次，比上年减少9.28%；日均运客数74.5万人次，减少9.28%；行驶里程10769万公里，日均行驶里程29.5万公里。公司主动适应公交行业改革发展新常态，增强全局观念，凝聚发展合力，推

进深化改革、加快线网优化布局、加大安全服务监管力度等工作。1月20日，调整52路淞发路、淞肇路、长江南路、长江路部分路段走向，避免车辆原地掉头，减少安全隐患。3月15日～4月14日“上海樱花节”期间，公司开辟由轨道交通七号线至顾村公园的接驳线，方便市民赏花。3月18日，公司对行驶在宝杨路路段的宝山29路、811路、宝山5路等多条公交线路进行线网优化调整，推进实施宝杨路“一路一骨干”工程。3月25日、26日，4月1日～4日，公司开辟松鹤公墓、宝丰公墓扫墓专线，4月2日～4日开辟宝罗暝园扫墓专线，为扫墓客流提供出行便利。5月28日，508路宝杨路汽车站终点站延伸至宝杨码头公交枢纽站。宝山29路上行增设宝杨路富联路站，下行增设宝菊路镜泊湖路站。9月1日，罗泾班线暂停营运，同步调整宝山86路部分路段走向，覆盖原罗泾班线走向。9月23日，长江南路公交枢纽站整体搬迁至长江南路逸仙路临时枢纽站，1611路、1612路、宝山88路、151路、宝山27路、宝山36路6条公交线路同步实施调整。同日，上海旅游节花车宝山巡游活动期间，116b路、508路、728路等14条公交线路采取临时配套调整措施，确保花车巡游活动顺利进行。12月6日，新辟宝山26路，为顾村大唐花园居民出行提供便利。12月9日，宝山82路、1610路终点站调整至刘行公交枢纽站，为市民到宝山龙湖天街购物提供出行便利。2017年，巴士五公司开展信息化试点工作，在宝杨路、共和新路停车场试点实施集中报到。在营运车队试点推行营运车队信息标准化管理，立足于查补短板、强化现场管理，提升公司的现场管理水平。年内，公司获上海市道路运输行业协会授予的“交通运输企业安全生产标准化建设等级证明”证书、获上海市交通委员会、上海市交通工会、上海市公共交通行业协会授予的“上海公交行业汽车驾驶员（高级）技能大赛优秀组织奖”。（田　浩）

■上海吴淞口开发有限公司　至年末，公司有职工76人。公司履行功能类企业职责，提升滨江开发管理平台功能，拓展码头客货运及邮轮旅游配套服务业务。代建邮轮港海上交管中心正式开工，吴淞口水上旅行社成功获批出境资质，上海邮轮中心“邮轮便捷通关条码”投入运营，“邮轮直通车”正式启运，邮轮领队服务平台正式建立。上海港吴淞客运中心全年到发旅客2.32万人次，比上年下降13%。全年无停靠出发长江游船。浦江游览业务共接待27个航班，5400名旅客，减少12.9%。电子售票中心全年出票29.5万张，增加6%。上海阿尔莎长途客运有限公司吴淞站全年发车9178班次，发送旅客49065人次，减少14.7%。上海旅游集散中心宝山站接待游客621人次。公司参股的上海吴淞口国际邮轮港发展有限公司全年完成靠泊量共计466艘次，下降1.06%；接待出入境游客291.6万余人次，增加2.4%。12月，中共宝山七届区委常委会第50次（扩大）会议审议通过公司集团化改革方案，确定公司以“服务于滨江开发建设、服务于邮轮产业发展、服务于宝山城市转型”的战略定位，打造滨江开发、邮轮旅游、城市综合服务、交通港口运营管理四大业务板块。年内，公司被区委组织部列为“宝山区年轻干部实践锻炼基地”。（刘晓军）

■上海市客运轮船有限公司　2017年，公司完成客运量233.2万人次，比上年增加14.4万人次，增幅6.6%；车运量67.1万辆次，增加5.6万辆次，增幅9.1%。实现主营业务收入4637万元，同口径比上年增加378万元，增幅8.9%。高速船方面，全年客运总量为30.2万人次，比上年增加1.1万人次，增幅3.8%。吴淞—新河开航1237航次，客运量2.2万人次；吴淞—长兴开航5856航次，客运量8.7万人次；吴淞—横沙开航6312航次，客运量19.3万人次。车客渡方面，全年石洞口—新河开航6731航次，客运量37.2万人次，增加6.1万人次，增幅19.6%；车运量10.8万辆次，增加1.4万辆次，增幅14.9%。长横对江渡方面，全年开航28178航次，

表1　**上海港吴淞客运中心客轮班期运行时刻**

上海—普陀山

全程	船名	上船码头	上海开	到普陀山	备注	普陀山开	到上海	备注
34海里	普陀山	吴淞客运中心	19:30	07:00	每周一、三、五发	17:26	06:00	每周二、四、六回

（具体以售票公告为准）客运问讯电话：56575500（7:30－19:30）服务质量监督电话：56170138

表2　**上海阿尔莎长途客运有限公司吴淞站发车时刻**

序号	线路	时间	序号	线路	时间
1	如东	5:40	12	启东	7:00
2	滨海	5:40	13	南陵	7:30
3	涡阳	5:40	14	滨海	11:45
4	响水	6:00	15	江都	11:50
5	泰州	6:10	16	启东	13:00
6	歙县	6:20	17	济宁	15:00
7	颍上	6:30	18	商丘	15:00
8	盐城	6:40	19	黄冈	15:20
9	溧阳	7:00	20	界首	16:30
10	沭阳	7:00	21	颍上	17:00
11	商丘	6:30	22	泗阳	18:00

（刘晓军）

表 3　　2017 年上海市客运轮船有限公司计划船期

始发港及到达港		船　别	开　船　时　间
崇明	吴淞码头⇨新河	高速船	7:15;12:30
	石洞⇨新河	车客渡船	6:45;8:05;9:30;10:30;12:30;13:30;15:30;16:30;18:00
	新河⇨吴淞码头	高速船	8:10;13:30
	新河⇨石洞口	车客渡船	5:20;6:45;8:15;9:15;10:45;12:15;13:45;15:00;16:45
长兴	吴淞码头⇨马家港	高速船	7:00;8:00;9:30;11:00;12:45;14:00;14:45;16:30
	马家港⇨吴淞码头	高速船	7:00;8:50;9:55;11:20;12:55;14:50;16:00;16:35
横沙	吴淞码头⇨横沙	高速船	7:00;8:00;9:30;11:00;12:45;14:00;14:45;16:30
	横沙⇨吴淞码头	高速船	6:30;8:15;9:20;10:45;12:20;14:15;15:25;16:00
长横对江渡	长兴对江渡⇨横沙	车客渡船	5:40;6:30;7:00;7:30;8:00;8:30;9:00;9:30;10:00;10:30;11:00;11:30;12:00;12:30;13:00;13:30;14:00;14:30;15:00;15:30;16:00;16:30;17:00;17:30;18:00;18:30;19:00;19:30;20:30;21:30;22:15
	横沙⇨长兴对江渡	车客渡船	5:20;6:00;6:30;7:00;7:30;8:00;8:30;9:00;9:30;10:00;10:30;11:00;11:30;12:00;12:30;13:00;13:30;14:00;14:30;15:00;15:30;16:00;16:30;17:00;17:30;18:00;18:30;19:00;20:00;21:00;22:00

（沈嘉斌）

增加 2080 航次;客运量 165.8 万人次,增加 7.2 万人次,增幅 4.5%;车运量 56.3 万辆次,增加 4.2 万辆次,增幅 8.1%。全年各航线共开航 48314 航次(不含包船),增加 3415 航次。危化品运输 178 班次,减少 9 班次;海葬包船 57 班次,与上年持平;横沙岛夜间急救开航 49 次。年内,公司新建的 120 客位铝玻高速船“飞翼 12”轮(3 月 18 日投入)、“飞翼 15”轮(4 月 6 日投入)、“飞翼 16”(5 月 23 日投入)轮相继投入吴淞至崇明三岛的水上客运。新建的 299 客位、22 车位车客渡船“沪航 22”轮于 9 月 30 日投入石洞口—新河航线运输。7 月,公司微信公众号“上海客轮”正式上线,方便市民及时掌握船期动态。年内,公司获 2015—2016 上海市文明单位(连续六届)、上海市劳动关系达标企业称号、2015—2016 宝山区劳动关系和谐企业称号。（沈嘉斌）

邮政

■**概况**　中国邮政集团公司上海市宝山区分公司(以下简称“宝山区分公司”),内设综合办公室、财务部、人力资源部、市场营销部、运行管理部、包裹快递部、金融业务部、揽投部;下辖 13 个邮政支局、27 个邮政所、30 个代理金融网点。投递线路 403 条,线路单程总长度 5263 公里。其中:机动车投递线路 16 条,单程长 838 公里;电动车投递线路 382 条,单程长 4389 公里;自行车投递线路 5 条,单程长 36 公里。设信箱(筒)211 个、ATM 机 62 台。至年末,在册员工 990 人。其中:中共党员 126 人、共青团员 91 人、女员工 522 人、少数民族 5 人;高级专业技术人员 2 人、中级 9 人、初级 21 人;高级工技人员 82 人、中级工 498 人、初级工 241 人;大学本科学历 243 人、大学专科 472 人、中专(中技、职高)98 人、高中 76 人、初中及以下 101 人。服务范围为宝山区行政区,服务面积 303.4 平方公里,服务人口 245 万余人。全年完成通信业务总量 3.58 亿元,比上年增长 16.23%;完成业务收入 3.10 亿元,增长 3.52%;人均劳动生产率为 31.22 万元,增长 8.10%。用户综合满意度得分为 94.83 分。快递包裹当日妥投率为 95.01%、3 日妥投率为 99.48%;银企对账单妥投率为 99.85%、回邮率为 99.74%;约投挂号邮件当日妥投率为 85.19%、3 日妥投率为 97.17%。年内,宝山区分公司被评为上海市五星诚信创建企业、上海宝山航运经济发展区 2017 年百强企业等称号。

2017 年 4 月 19 日,高速船“飞翼 16”首航仪式在吴淞码头举行　　上海客运轮船公司/提供

■**《丁酉年》和《拜年》主题封销售**　年初,宝山区分公司结合生肖文化、春节传统,分别设计制作《丁酉年》和《拜年》邮资机纪念戳记主题封。《丁酉年》邮资机纪念戳记主题套封以鸡为主题,结合宝山知名剪纸艺人徐登祥的剪纸作品,通过邮票文化与民间艺术有机结合,打造出一款文化底蕴浓厚、颇具观赏及收藏价值的邮资机纪念戳记主

题套封产品，展现鸡年大吉、金鸡贺岁、喜气洋洋的新年景象，全套共计 4 枚，总计发行 1000 枚。《拜年》则是根据民间过年挂灯笼这一习俗设计制作的一枚邮资机纪念戳记主题封，总计发行 1000 枚。1 月 5 日、10 日，宝山区分公司分别结合《丁酉年》和《拜年》邮票发行，在友谊路邮政支局举行《丁酉年》《拜年》邮资机戳记主题封首发活动，现场吸引众多集邮爱好者和收藏爱好者，发行两日，两大主题封全部售罄，实现收入 4.5 万元。

■开展“集邮，让校园更多彩”展示活动

11 月 9 日，宝山区分公司联合区教育局在宝教院实验学校举行第六届“我爱集邮”系列活动——“集邮，让校园更多彩”展示活动。该活动同时得到市教育委员会、上海集邮协会、上海教育报社总社青少年报社的支持与指导。宝山区分公司与宝教院实验学校共同启动《宝教院实验学校集邮校本课程》的首发仪式，区分公司下属友谊路邮政支局与宝教院实验学校现场联合开展“小陶子少年邮局”集邮文化展示活动。现场展示各类精美集邮产品，宝山区分公司还为此次活动设计《集邮，让校园更多彩》邮资戳记及邮册。

■启动宝山“邮居一家”服务项目　12 月 4 日，宝山区分公司参与由区政府联合举办的“创新创优迈向智慧志愿新时代——2017 年宝山区‘12·5’国际志愿者日集中行动”，现场启动宝山邮政自创“邮居一家”服务品牌项目的首发仪式。“邮居一家”服务项目主要针对社区内的老年人、残障人士等特需人群，提供送邮上门、帮老助残、集邮文化普及、防止金融诈骗宣传、社区精神文明宣传、邮政专业服务咨询等便民服务。促进各邮政支局与区各街道乡镇资源共享、同创共建，将企业的关爱、政府的关心延伸到社区和居民的日常生活中。宝山区分公司下属 13 个邮政支局与区各街镇文明办签订同创共建协议，并现场提供邮政文化体验和便民设摊服务。区委书记汪泓及市文明办副主任姜鸣向各支局代表赠送志愿者服装，中国邮政集团公司上海市分公司副总经理、工会主席黄来芳和宝山区分公司党委书记王小平向 12 个街镇代表赠送“邮居一家”志愿服务包。

（陆佩华）

2017 年 12 月 4 日，宝山邮政“邮居一家”服务品牌项目首发仪式启动　　摄影/滕凤

表 4　　2017 年中国邮政集团公司上海市宝山区分公司各支局、所情况

邮政编码	单　位	地　　址	电话	营业时间
201999	友谊路支局 宝林八村所 海江路所	牡丹江路 1745 号 密山东路 237 号 海江路 303 号	56692922 36100154 56115122	8:00－17:00 8:30－16:30 8:30－16:30 休日
200431	泗塘支局 张庙所 淞南所	长江西路 1599 号 长江西路 1451 号 淞南路 351 号	56990245 56992205 56826211	8:30－17:00 8:30－16:30 休日 8:30－16:30
200436	大场支局 南大路所 乾溪所	沪太支路 1316 号 南大路 502 号 环镇北路 340 号	56681429 62505901 56501064	8:30－17:00 8:30－16:30 休日 8:30－16:30 休日
200439	高境支局 长江南路所 三门路所 阳曲路所	殷高西路 100 号 长江南路 530 弄 192 号 三门路 515 号 阳曲路 1073 号	56823014 56823359 55034181 56796102	8:30－17:00 8:30－16:30 休日 8:30－17:00 8:30－16:30 休六
200442	大华支局 华灵路所 大华二路所	真华路 1108－2 号 大华三路 2 号 大华二路 139 号	66352341 66350994 66350094	8:00－17:00 8:30－16:30 休日 8:30－16:30
200443	庙行邮政支局 共康所	三泉路 1711 号 长临路 568 号	56419212 56402756	8:30－17:00 8:30－16:30
200444	聚丰园路支局 锦秋所 上锦所	聚丰园路 127 号 锦秋路 1298 号 锦秋路 716 号	66120733 56134144 66132126	8:30－17:00 8:30－16:30 休日 8:30－11:0012:00－16:30 休日
201901	杨行支局 天馨花园所 杨泰路所	月城路 231 号(暂停营业) 蕴川路 1498 弄 102 号 杨泰路 190 弄 2 号	56800614 56801436 56808322	8:30－17:00 8:30－11:3012:30－16:30 休日 8:30－16:30
201906	顾村支局 新贸路所 共富新村所	泰和西路 3381 弄 300 号 新贸路 5 号 共富路 178－180 号	66040141 56046024 33711265	8:00－16:30 8:30－11:00　12:00－16:30 8:30－11:00　12:00－16:30
201907	刘行支局 菊盛路所	菊泉街 618 号 菊盛路 877 号	56023260 56122021	8:00－16:30 8:30－16:00 休日
201908	罗店支局 长浜所	市一路 166 号 南东路 65 弄 12 号	56863054 56010604	8:00－16:30 8:30－16:30
200940	吴淞支局 海滨新村所 淞青路所 三阳路所	淞滨路 815 号 青岗路 12 号 永清路 291 号 三阳路 8 号	56673554 56174380 56176850 56841952	8:00－17:00 8:30－16:30 休日 8:30－16:30 8:30－11:30　12:00－17:00(休六)
200941	月浦支局 绥化路所	龙镇路 71 号 绥化路 72 号	56936954 56649961	8:30－17:00 8:30－16:00 休日
200942	盛桥支局	蕴川路 5542 号	56150454	8:00－16:00
200949	罗泾支局 潘沪路所	陈镇路 51 号 潘沪路 205 号	56870929 56874224	8:00－16:00 休日 8:30－11:30　12:00－16:00

（陆佩华）

二等奖：《美兰湖畔》 张绍芳 / 摄

电力·燃气·自来水

■编辑　孙　骏

电力

■华能上海石洞口第一电厂　至年末，电厂有员工 895 人，其中在岗职工 864 人，具有中高级以上技术职称 147 人，占 16.42%。全年完成发电量 48.51 亿千瓦时，累计完成发电量 2019.47 亿千瓦时；全年综合生产厂用电率完成 6.3%，综合生产供电煤耗完成 342.38 克/千瓦时。全年安全无事故 365 天，累计 3247 天。完成全国“两会”、厦门“金砖”会晤、中共十九大会议和迎峰度夏期间等重要时段的保电任务。年内，4 台机组实施超低排放改造，其中包括增设 MGGH（烟气再热器），实施脱硫脱硝提效、增压风机扩容及电除尘改造等，实现“零伤亡、零火灾”。结合技术改造实施机组检修，消除 1 号机组长期存在的主机 7、8 瓦轴承振动及 11 瓦轴承振动超差缺陷，1、2 号机组达到修后连续运行 100 天全优目标。改造完成后减排效果显著，清洁排放水平持续提高，二氧化硫排放绩效 0.05 克/千瓦时，氮氧化物排放绩效 0.11 克/千瓦时，烟尘排放绩效 0.01 克/千瓦时。煤场扬尘治理取得成效，2 号卸船机配合投用干雾除尘，1 号卸船机配合投用水喷淋，码头扬尘在线监测装置显示全年无超标。年内，电厂取得国家版排污许可证，完成卸煤码头岸电完善性改造。参与电力直接交易，竞得计划外上网电量 1.03 亿千瓦时，全年累计利用小时 3731.35 小时，高于上海统调平均水平 53 小时，超过同类型机组平均利用水平 790 小时。严控标煤单价，做到实时调整采购策略、区域内灵活调运，避免临购高价市场煤。根据市场价格灵活调整掺烧比例，力争掺烧效益最大化，完成标煤单价 759.47 元/吨，标煤控价在华能系统内下水煤电厂中排名第一位。推进企业可持续发展，煤场封闭改造工程立项，计划在电厂 4 号煤场位置建设两座单列布置的欧罗仓；1、2 号机组延寿请示获华东能监局批准同意；高效机组改建工程取得环评批复，被市政府列入上海市“十三五”重点能源建设项目的计划开工项。电厂尝试掺烧污泥、生物质发电，在履行社会责任同时，探索企业发展新路。电厂连续四年蝉联全国“安康杯”竞赛优胜单位。周晔芳被评为上海市“三八”红旗手、李彪被授予上海市“五一劳动奖章”。厂团委被授予 2016 年度“上海市五四红旗团委”称号。（胡鸿婕）

■华能上海石洞口第二电厂　至年末，电厂在岗员工 477 人，其中具有大专及以上学历的 365 人，占员工总数的 76.51%；具有各类专业技术职称人员 246 人，占员工总数的 51.57%。年内，华能上海石洞口第二电厂未发生一般及以上安全事故，发生统计口径非计划停运 0 次，创造该厂历史上最好成绩。至 12 月 31 日，6 台次机组连续运行一百天，全厂安全日记录 365 天，累计跨年度连续安全日记录 4213 天。电厂在迎峰度夏、迎峰度冬、重要节假日、厦门峰会、中共十九大会议期间等重要时间段均完成安全、稳定、可靠的保供电任务，生产、经营、政治和形象安全保持稳定。全年完成发电量 120.83 亿千瓦时，比上年增加 4.90%，累计发电 2268.11 亿千瓦时；全厂累计完成利用小时 4795 小时，增加 224 小时，比上海公用燃煤机组年度平均数 4365 小时高 430 小时；完成税前利润 5.5449 亿元，利润完成水平名列华能股份公司系统 67 家燃煤电厂第四位；全年实现销售收入 38.61 亿元，增加 2.88 亿元；全厂完成供电煤耗 295.45 克/千瓦时，下降 0.78 克/千瓦时，完成厂用电率 4.38%，与上年持平。电厂重视环保工作，坚持新发展理念，加大环保工作管理力度。一方面，确保环保设备安全、稳定、高效运行，达标排放；另一方面，加大节能环保投入力度，提高清洁生产能力。年内，全厂四台机组脱硫系统的平均投运率为 100%，平均排放浓度 8.40 mg/Nm3；脱硝系统平均投运率为 99.94%，氮氧化物平均排放浓度 34.93 mg/Nm3；电除尘设备的平均投运率为 100%，平均排放浓度为 1.49mg/Nm3，这三项指标远优于政府排放标准，全额获得环保超低排放电价补贴。完成一系列节能环保改造项目，提高清洁生产能力。结合机组检修先后完成 1 号机组脱硫回收水改造、3 号机组 0 号高加改造和空预器改造、二期液氨改尿素工程、一二期港机抑尘改造、太仓灰场环保综合改造验收。8 月，一期煤场封闭改造工作正式开始实施，克服流程、天气、现场等多重困难，完成原有煤场大棚拆除，土建工作进入收尾阶段。年内，电厂获“上海市五一劳动奖状”、第十一次获“上海市文明单位”；该厂 4 号机组在中电联全国“600MW 超超临界机组能对标竞赛”中获三等奖；电厂二期二氧化碳捕集示范工程获第八届中国技术市场协会“金桥奖”。（吴翌焕）

■华能上海燃机电厂　至年末，电厂有员工 72 人，在岗职工 72 人，其中具有中高级以上技术职称 27 人，占 37.5%，员工全部拥有大学以上学历。全年累计完成发电量 15.50 亿千瓦时，比上年下降 5.99%。机组年利用小时达 1291.64 小时，平均结算电价 911.36 元/千千瓦时（含税）；全年售电收入 11.79 亿元（不含税），实现净利润 7.5 亿元。完成综合供电煤耗 223.07 克/千瓦时，下降 9.62 克/千瓦时。完成综合厂用电率 2.37%，下降 0.05%。全厂安全无事故 365 天，累计安全天数 4793 天，完成全年“零非停”生产目标。在标准化达标一级企业和本质安全三星企业基础上，完善本质安全管理规范和各项安全管理制度。年

内共增加修订3部体系文件、完成75项制度修订，组织专题学习7次，宣传贯彻16项制度。作为市发改委实施碳排放交易试点企业，全年减排二氧化碳约56.1万吨。年内，电厂被授予“2015～2016年上海市文明单位”“2016年职工模范之家”“2016年平安示范单位”称号。

（陆思焱）

燃气

■上海吴淞煤气制气有限公司 公司隶属于上海燃气（集团）有限公司，至年末有职工562人，其中技术人员110人，下设9个部室和6个对外服务部门，主要从事居民燃气安全检查及调压器检修任务。年内安检户数94.3万户，安检率88.21%。形成一支专业管理、标准规范、服务良好的燃气安检专业队伍，调压器检修队伍承揽燃气集团内浦销、市北、大众、金山、崇明五大公司中低压调压器检修任务，具备从事国内外7个品牌、30个系列型号，年检修超过2000台能力。年内，公司新增科尼调压器的检修110台次（金山75台次、崇明35台次），门站的检修业务逐步提升，由中低压调压器检修发展成中高压调压器检修。在检修区域上，以上海中心地带为圆心，向四周发展检修业务，新增南汇检修83台次、奉贤检修32台次、崇明检修48台次，同时尝试拓展周边地区业务，华润集团所属的浙江长兴检修82台次。（施玉兰）

■上海石洞口煤气制气有限公司 公司系申能集团下属上海燃气（集团）有限公司全资子公司，专业从事油品、液化气、化工产品的储存、分装及经营。公司主体设备包括3万吨级和千吨级的危险品专用码头各1座、总容量为26万立方米的各类油品储罐27座以及总容量为12000立方米的液化气球罐6座。至年末，公司有职工154人，其中工程技术人员35人。全年各类油品累计进243船，出491船，发车40615次，累计吞吐量151.11万吨；液化气共进478车、9船，发车1936次，仓储收入3622.52万元，增长24.89%。公司围绕能源主业实施转型发展，利用自身优势，融入油品经营这个全新领域，稳步开展燃料油及液化气经营贸易业务，全年累计销售燃料油4971.75吨、液化气625吨。公司是宝山区重要经济目标和消防重点单位，坚持安全标准化建设，通过HSE（环境、职业健康安全管理体系）体系认证工作。年内，公司围绕“优化管理，提升仓储运行效率；强化品牌，创新对外服务形象；拓展经营，主动融入油品市场；深化转型，平稳推进产业整合”年度工作重点，完善安全长效机制，推进仓储运行，提升仓储运行能力和服务质量，拓展经营领域，配合集团整合能源板块，规范各项基础管理，提升服务质量。年内，公司获上海市港口协会颁发的“五星诚信创建企业”称号。（贝 蓉）

自来水

■上海城投原水有限公司长江原水厂 至年末，长江原水厂有职工133人，其中各类专业技术和管理人员33人。原水厂全年实现供水量5.94亿吨，比上年增加0.23亿吨；平均日出水量162.67万吨，最大日供水量190.7吨（10月19日）。年内未遭遇长江咸潮入侵，全年出厂水氯化物浓度严格控制在250ppm以下。加强水质监测，科学取水调度，全年共遭遇上游浏河排水58潮，出厂水氨氮值严格控制在0.5ppm以下。成功治理水库藻类，未发生过一次微囊藻水华和其他藻种的爆发。取水口共发生8起外来突发性水质事件，应急处置到位，出厂水质均达标。8月1日，嘉定地区原水完善工程（一阶段）正式开工，克服边施工、边生产运行的困难，保质保量保工期，完成22万m^3/d规模翻水泵房施工及配套6KV配电系统改造等工程。按照时间节点有序推进各项工作，按计划于12月14日实施陈行原水向嘉定地区全覆盖供应。年内，原水厂被评为上海市治安防范先进集体、治安安全合格单位和平安示范单位。

（魏巧芬）

■上海城投水务（集团）有限公司制水分公司吴淞水厂 至年末，吴淞水厂有职工53人，其中各类专业技术人员17人（中高级职称10人）。全年完成总供水量2787.90万吨，比上年减少21.42%；日平均供水量7.93万吨，减少18.21%；最大日供水量9.78万吨。年内，公司围绕打造一流的专业化制水运营公司目标任务、围绕企业安全生产优质供水的中心任务，发扬“专业、专心、专注”精神，强化内部管理，优化业务工作，完成年度目

长江原水厂新建22万吨规模翻水泵房 摄影/鲁 林

表 1　　2017 年吴淞水厂水质主要指标

名称	指标值(%)	实际数(%)
出厂水常规 42 项合格率	97	100
出厂水九项合格率	98.5	100
出厂水浑浊度合格率	98.5	100
出厂水氨氮合格率	98.5	100
调度指令保证率	100	100
调度指令执行率	98	100
主要设备完好率	98.5	100
在线仪表完好率	98.5	100
信息设备完好率	98	100

标任务。按照国家《生活饮用水卫生标准》,对制水全过程实行精细化管理,根据原水不同情况,及时调整净水幅度,合理投加药剂,科学有效地调整排泥及冲洗周期,使制水各工序调整到合理的最佳运行状态,确保水质各项指标处于受控范围,保证出厂水质全部达标。落实保高峰供水措施,5 月底前组织实施机泵、净水、电气、清水库、加药、行车等主辅设备大修,共检修机泵设备 9 项、变配电设备 4 路、净水设施 13 项、净水设备 12 项、加药系统 3 项、特种设备 7 项、其他设备 6 项,完成率 100%,确保设备在最佳状态下运行。贯彻落实国家关于加强安全生产、治安保卫工作的要求,完善各项工作机制,狠抓措施落实,狠抓隐患治理,夯实安全生产基础,强化内部治安防范能力,提升安全管理水平,保障职工人身安全、企业财产安全,确保安全形势平稳受控。建立质量、职业健康安全和环境整合性标准化管理体系,配合上级公司先后开展内部评审和外部审查工作,通过上海质量审核中心的认证复审。以企业文化建设提升企业核心竞争力,实现人才队伍综合素质和管理水平提升,深化职业道德建设内涵,创新载体,注重实效,培育打造优秀品牌,倡导崇尚先进、积极向上的企业文化。年内,水厂获城投集团党支部建设示范点、水务集团党支部建设示范点称号。　(陈　勇)

■上海城投水务(集团)有限公司制水分公司月浦水厂　至年末,月浦水厂有职工 72 人,其中各类专业技术和管理人员 19 人。全年完成供水量 7784.8 万立方米,比上年减少 331 万立方米;日平均供水量 21.33 万立方米,减少 0.91 万立方米;最大日出水量 26.1 万立方米。年平均出厂水浊度 0.04NTU,优于国家规定标准(国标为≤1NTU),出厂水水质 9 项主要指标合格率、调度指令执行率均达到百分之百。水厂原水取自长江下游水源,由陈行水库引水,厂区内主要构筑物有 4 座平流式沉淀池、1 座普通快滤池、1 座 V 型滤池、6 座清水库、1 座出水泵房等,供水能力达到 40 万立方米/日。水厂有配套排泥水处理系统一套,建有 1 号、2 号调节池各 1 座、浓缩池 2 座,预浓缩池 1 座,缓冲池 1 座,以及脱水机房 1 座,最高日干泥量为 48 吨/日,达到污水零排放的综合治理目标。水厂运用自动化监测、控制管理系统对整个制水工艺流程实现全过程动态监控,按照国家新颁 106 项水质标准,确保出厂水水质安全达标。创建 ISO 质量、职业健康安全和环境管理标准化体系,配合上级公司做好内审工作,并通过上海质量审核中心年度外部审查。健全安全生产长效机制,以消除各类安全隐患为抓手,以杜绝各类事故为目的,规范安全生产管理,从事后处理向事前预防转变,由传统管理向科学管理转变。现场组织原水水质突变应急演练和书面应急预演习,完善“月浦水厂安全生产应急预案”,取得预期效果。结合贯标工作,进行危险源辨识、风险评价和风险控制,并逐项落实整改措施,巩固和提高全厂安全系数。年内,水厂被评为“上海市平安示范单位”。　(董　顺)

■上海城投水务(集团)有限公司制水分公司泰和水厂　至年末,水厂有职工 97 人,其中各类专业技术和管理人员 26 人。全年完成供水总量 25284 万立方米,平均日供水量 69.3 万立方米,最大日供水量 80.7 万立方米。出厂水平均浊度为 0.05 NTU,优于国家规定标准(国标为≤1NTU),出厂水四项合格率达 100%。水厂原水取自长江水源,主要净水设备有 10 座平流式沉淀池,56 格 V 型滤池,7 座清水库,4 座出水泵房等,供水能力达到 100 万立方米/日。水厂运用计算机监控设备优势,推行数据库优化管理,确定调节药剂投加,合理调整滤池冲洗周期等,优化生产过程运行方式,确保优质低耗。针对原水水质不稳定因素,加强嗅与味的检测、预先调节加氯

泰和水厂沉淀池　　摄影/龚福民

量，调整沉淀池出水浊度、余氯指标等，寻找最佳加注点，把有关的数据信息加以收集、整理、汇总，建立合适的数据库，保证“优质、低耗”，完善水质应急预案，确保出厂水水质。年内，水厂新建 20 万吨系统（四系统）建成运行。年初，水厂组织技术人员及当班职工深入建设工地，参与整个系统的设备安装调试过程，请设计者、设备生产商进行专项培训，提前熟悉设施设备工艺流程，同时根据平时工作实际情况向建设方提出改进意见，确保试运行成功，为四系统顺利接收打下基础。3 月 13 日，四系统联调联试工作一次成功，顺利并网进入试运行阶段。在试运行期间，全面测试各种工况，调整优化参数设置，尽可能发现问题并加以解决；加强新、老厂区整合，发挥四系统的技术及设备优势，提高生产效率，提升生产安全水平。四系统运行平稳，出厂水水质各项指标均达到公司考核要求。根据实际情况，继续完善各类规章制度，做好 ISO 质量管理标准体系、环境管理标准体系和职业健康安全管理标准体系三标体系工作，11 月通过 ISO 三标体系的认证和审核。年内，水厂被评为上海市平安单位，保持上海市治安安全合格单位称号。（严　鹂）

表 2　　**2017 年月浦水厂水质主要指标**

单位	综合合格率 %		浑浊度（NTU）合格率%		余氯（毫克/升）合格率%		细菌总数（个/毫升）合格率%		大肠菌群（个/100 毫升）合格率%		平均浑浊度（NTU）		厂用率 %		主要设备完好率%	
月浦水厂	指标值	实际数	指标值	实际数	指标值	实际数	指标值	实际数	指标值	实际数	指标值	实际数	指标值	实际数	指标值	实际数
	97.5	100	98.5	100	98.5	100	98.5	100	98.5	100	0.20	0.04				

表 3　　**2017 年泰和水厂水质主要指标**

单位	综合合格率 %		浑浊度（NTU）合格率%		余氯（毫克/升）合格率%		细菌总数（个/毫升）合格率%		大肠菌群（个/100 毫升）合格率%		平均浑浊度（NTU）		厂用率 %		主要设备完好率%	
泰和水厂	指标值	实际数	指标值	实际数	指标值	实际数	指标值	实际数	指标值	实际数	指标值	实际数	指标值	实际数	指标值	实际数
	98.5	100	98.5	100	98 .5	100	99.5	100	99.5	100	0.12	0.05	3.5	3.43	98.5	100

泰和水厂厂区　　摄影/龚福民

科技·信息

■编辑　吴嫣妮

科技

■**概况**　2017 年，宝山区科委围绕“创新资源的集聚力、创新成果的影响力、新兴产业的引领力、创新环境的吸引力、协同创新的辐射力”，优化科技创新环境，提升科技服务水平。全年宝山区有研发活动企业产值占工业总产值比重 66.1%，排名全市第 5 位，提高率全市排名由第 16 位提升至第 8 位。R&D（用于研究与实验发展活动的经费）占 GDP 比重 4.12%，高于全市平均数 3.77%，全市排名第 4 位，提高率排名第 5 位，比上年提升 11 位。

推进科创载体建设，调整张江宝山园园区范围，将吴淞工业区、南大、罗店等宝山“十三五”发展重点板块部分区域纳入张江宝山园内。以智慧湾科创园为主要载体，规划 10000 平方米 3D 打印创新生态圈，吸引“中国 3D 打印文化博物馆”等 12 家企业入驻。完成吴淞口创业园“物理空间 + 专业服务 + 投资基金 + 技术平台”四位一体建设，创业园成功获批市级专业孵化器。推动吴淞口创业园与圣戈班战略合作，举办“智慧制造与新材料”专题路演。与上海大学合作，举办 2017 上海创新创业宝山区大赛。支持上海大学科技项目落户宝山，推进上大 - 宝山军民融合产业园建设，其中上海仕坦新材料有限公司正式落户。中设科技园挂牌开园，对接腾讯电竞孵化器、精准医疗企业，吸引落户宝山。促进创新成果转化，石墨烯研发与转化功能型平台项目被列入上海全球科创中心建设“四梁八柱”（指张江综合性国家科学中心、研发与转化功能型平台、区域创新集聚区、双创氛围营造）建设任务，是宝山区唯一入围项目。平台主推成熟技术成果产业化，建设石墨烯共性技术创新实验室，完成导电剂、导热硅脂、防腐涂料等成果转化项目产业化，吸引国内外科研团队 45 个，企业 43 家。与上海电缆研究所、临港集团合作，筹建超导功能型平台、物联网科创功能型平台。

提升企业创新能力，10 家企业获 2016 年度上海市科学技术奖，其中复控华龙获科技进步特等奖。新建院士专家工作站 5 家，工程技术研究中心 2 家，其中市级 1 家，产学研合作项目 23 项。全年新增高新技术企业 51 家，上海市科技小巨人（培育）工程企业 5 家。76 家企业获上海市科技型中小企业技术创新资金，3 人入选上海市优秀技术带头人计划。2 个项目获批市区联动项目，是全市唯一有 2 个项目入围的区。张江宝山园 31 个重点项目获市级专项资金 5635 万元。

优化区域创新环境，宝山区获“上海国际创新创业大赛优秀赛区组织奖”，75 家企业晋级决赛，22 家企业晋级全国创新创业大赛，6 家企业获奖，全市排名第 5 位，十大优秀团队中 4 个项目正式落户宝山。完成《宝山区科技创新专项资金使用管理办法》修订工作。针对初创期、成长期、成熟期企业不同需求，为 28 家企业申请科技履约贷款额 15000 万元。张江宝山园科技金融服务平台为 56 家企业成功贷款 92 家次，共计 15114 万元。宝山众创孵化载体总数达 18 家，新增 7 家市级科创孵化载体，其中 2 家专业化众创空间（全市仅 15 家），2 家国家级孵化器，1 家国家级众创空间。

推进知识产权工作，新增 4 家市专利工作试点（示范）单位，上海宝钢节能环保技术有限公司等 5 家企业共 5 个项目被评为 2017 年第十九届中国专利优秀奖。区专利申请全年总量 7078 件，比上年增长 2.9%。其中：实用新型专利 3357 件，增长 11%；外观设计专利 691 件，增长 20.0%。区专利授权总量 3851 件，增长 12.8%。其中：发明专利 1292 件，增长 6.0%；实用新型专利 2137 件，增长 15.3%；外观设计专利 422 件，增长 24.1%。至年末，区有效发明专利 6665 件，增长 17.5%。

推进科普特色工作，宝山区科协获“十二五”全民科学素质行动计划纲要实施工作全国先进集体称号。年内新增科普村（居）委 22 个，全国科普示范社区 1 个（吴淞街道西朱居委），宝山区市级以上科普教育基地总数达到 18 家。成功举办 2017 年宝山科技节、2017 年宝山区“全国科普日”活动，全区共组织科普活动 400 余项。承办第三十八届世界头脑奥林匹克中国区决赛、上海市科普讲解大赛复赛等国家、市级重大科普活动，共获各等次奖 7 项。万人科普培训达 30550 人次，长江河口科技馆参观人数达 8 万人次。

■**签订《智慧城市建设战略合作框架协议》**　1 月 5 日，宝山区政府与软通动力信息技术（集团）有限公司签订合作协议。双方整合优势，共同推动宝山智慧城市及高境科创小镇建设。同日，举行软通动力上海区域总部入驻宝山签约仪式。

■**获“十二五”纲要实施工作全国先进集体称号**　1 月 14 日，2017 年上海市公民科学素质工作推进会在科学会堂召开，区科协获“十二五”纲要实施工作全国先进集体称号，成为全市唯一获全国先进集体的区级单位。年内，区科协实施《全民科学素质行动计划纲要》，开展科普示范创建工作。吴淞街道西朱居委成功创建“全国科普示范社区”，赛安基因科普教育基地成功创建市级科普教育基地，宝山区市级以上科普教育基地总数达到 18 家。至年末，全区共有国家级科普示范社区 8 家、市级科普示范社区 13 家、区级科普示范社区 40 家，形成国家、市、区三级五星科普示范

表 1　　2017 年宝山区获上海市科学技术奖企业情况

序号	项目名称	完成单位	奖励类别	获奖等级
1	深海油气开采系统核心装备关键技术及工程应用	美钻能源科技(上海)有限公司等	科技进步奖	一等奖
2	大型海外工业项目模块化建造关键技术与工程应用	中国二十冶集团有限公司,中国瑞林工程技术有限公司,西安建筑科技大学	科技进步奖	二等奖
3	冶金工业旋流池成套建造技术	中国二十冶集团有限公司,同济大学	技术发明奖	二等奖
4	北斗导航与位置服务关键技术及其产业化	上海交通大学,上海司南卫星导航技术股份有限公司,上海复控华龙微系统技术有限公司等	科技进步奖	特等奖
5	压水堆核电蒸汽发生器用 690 合金 U 形管产业化制造技术及产品开发	宝钢特钢有限公司,宝银特种钢管有限公司,钢铁研究总院	科技进步奖	一等奖
6	热轧粗轧板形自动调控及质量提升技术	宝山钢铁股份有限公司	科技进步奖	二等奖
7	基于纳米技术的乙肝病毒及肝病全程的快速侦检技术与应用	上海交通大学,中国人民解放军第四军医大学,苏州工业园区晨健抗体组药物开发有限公司,英科新创(厦门)科技有限公司,上海赛安生物医药科技有限公司等	技术发明奖	一等奖
8	城市交通状态精准感知与协同管控	同济大学,上海电科智能系统股份有限公司,上海宝康电子控制工程有限公司	技术发明奖	二等奖
9	水产品低温物流关键技术研发与设备创新	上海海洋大学,上海宝丰机械制造有限公司等	技术发明奖	三等奖
10	化妆品安全法规中有害物质检测量值溯源体系建设	上海市计量测试技术研究院,上海相宜本草化妆品股份有限公司	科技进步奖	三等奖

创建体系。举办各类科普特色活动。成功举办 2017 年宝山科技节、2017 年宝山区“全国科普日”活动,全区共组织科普活动 400 余项。承办第 38 届世界头脑奥林匹克中国区决赛、上海市科普讲解大赛复赛等国家、市级重大科普活动,共获各等次奖 7 项。全年万人科普培训达 30550 人次。探索开展园区科普工作新途径,共设立 10 家双创服务站,承办上海科技论坛项目“第十三届长江口民营经济发展论坛”,举办以“高效焊接技术及焊接新材料的应用与发展”为主题的 2017 第六届宝山焊接技术论坛,鼓励和支持各街镇加强科技创新屋、科普示范社区、科普活动室、科普图书室、科普宣传栏、电子科普画廊等科普基础设施建设。通过科普项目征集,共计收到申报项目 96 个,“顾村镇科普之光城市景观带”等 60 个项目获批立项,项目总经费 2520.1 万元,资助经费 926.795 万元。

■“上海市青少年科学创新实践工作站”成立　1 月 23 日,上大附中等 4 所学校在上海市产业技术研究院接受授牌并成立“上海市青少年科学创新实践工作站”,标志着宝山学校人才培养朝整合高校、科研院所、社区等多方资源发展,通过校内外联合,跨界别联动,推进学生综合素质提高。

■中国首个海洋极端钢铁材料联合实验室揭牌　3 月 10 日,上海海事大学与宝山钢铁股份有限公司共同建立的国内首个“海洋极端钢铁材料制备与蚀损控制”联合实验室正式揭牌。该实验室的建立将推进中国极端海洋环境下船舶及海洋工程装备用钢的研发、制备与研究。

■宝山区升级“智造高地”　3 月 29 日,宝山区召开经济转型专题发布会,梳理全区重大产业项目,并结合项目成熟度,明确 2017 年 20 个重大项目,高污染、高能耗产业转型发展,腾挪空间给先进制造业和服务业。制定出台 108 条意见建议,关停 2043 家企业,并依托轨道交通线路,形成“一带三线五园”(一带指老码头改造的滨江带,三线指三条地铁线,五园指五大产业园区)产业布局。

■开展第二轮技能人才培养“双百计划”　3 月,开展第二轮技能人才培养“双百计划”遴选工作,68 家企业 72 个团队申请立项,最终确立 31 个团队和 31 个首席人才。“双百计划”实施期间,还邀请团队负责人和首席技能人才进行政策解读、通报部署工作、进行经验分享。宝山区分三个批次选拔资助 100 个优秀技能团队、100 名首席技能人才。历经两年,其中第一批团队均通过成果验收。其中,30 个团队评估等级为优秀,4 个团队评估等级为良好。34 个团队产生新成果 244 项、获国家专利授权 164 项、发表论文和专著 62 篇,获技能等级、职务或职称晋升 217 人次,师徒结对 62 人次、开展 1.1 万人次职工技能培训,获科技进步奖、发明专利奖、名牌产品称号等 86 项。

■宝山“创业在上海”国际创新创业大赛启动仪式举行　4 月 11 日,“创享未来 创赢宝山”2017 宝山创新创业大赛暨“创业在上海”国际创新创业大赛宝山赛区启动仪式在上海移动互联网创新园举行。该次大赛围绕重点产业领域,融合各方力量,为创业者提供大赛政府引导资金、大赛创业投资基金、大赛贷款保障基金、大赛园区服务资金和大赛公共服务资金等五重政策红利,为创新创业提供全生态链服务。大赛企业组报名数量达 277 家,22 家企业晋级全国创新创业大赛,6 家企业获奖,全市排名第 5 位,全国十大优秀团队中有 4 个项目正式落户宝山。创业大赛获 2017 国际创新创业大赛组委会、上海市科技创业中心授予优秀赛区组织奖,并吸引人民网、上海观察等多家主流媒体聚焦报道。

■宝山区获首届中国(上海)国际发明创新博览会多项大奖　4 月 20 日~22

日，在首届中国（上海）国际发明创新博览会上，宝山区教师获2金、2银，中小学生获6金、6银。宝山区通过植入“科创基因”、组建“家庭创客”方式，让创新实践成为学校、家庭的重要文化元素，提升广大青少年的创新素养。

■宝山成立全国第一家主打科普产业院士专家工作站　5月19日，由著名古生物学家、中国科学院周忠和院士领衔的上海睿宏文化传播有限公司院士专家工作站揭牌成立，这是上海市第一家以文化产业为背景、主打科普产品的院士专家工作站。上海睿宏文化传播有限公司是一家致力于科学传播、科学教育的科学电影创作公司，是“国家级动漫企业”、高新技术企业，是中国古脊椎动物学会唯一的一家“科普创作基地”。中国科学院院士、同济大学教授汪品先，上海市科委、市科协、市科普作家协会、宝山区政府、区科委、大场镇等单位，以及众多来自科学界、科普界、产业界的专家学者等参加揭牌仪式。

■保集e智谷院士服务中心揭牌　5月25日，保集e智谷院士服务中心揭牌暨上大－保集军民融合产业园签约仪式在上海机器人产业园保集e智谷园区举行。保集e智谷园区是宝山区智能制造产业重要创新载体，集聚一批创新项目与技术团队。同日，签订上海大学科技园与保集控股集团军民融合产业园合作运营意向协议书。

■中国电建重工装备走出国门　5月，宝山城市工业园区上海电力环保设备总厂有限公司两台1600t/h卸船机成功中标，成为巴基斯坦卡西姆港燃煤电站项目设备供货商之一。卡西姆卸船机项目成为中国电建重工装备“走出去”的标志。

■宝山石墨烯3个项目从实验室进入企业　5月，在“石墨烯在上海的今天与明天”院士沙龙上，上海石墨烯产业技术功能型平台促成首批3个产学研合作项目，推动上海高校和科研院所成果进入产业化阶段，其中石墨烯防腐涂料计划2018年年投产。该平台由市科委和宝山区政府联合打造，采用市场化运作模式，由上海超碳石墨烯产业技术有限公司运营。

■月浦镇企业挂牌孵化基地揭牌　6月8日，月浦镇与上海股权托管交易中心、上海亚豪骏合投资有限公司联合建立企业挂牌孵化基地，成为中小企业与上海股权托管交易中心“直通车”。孵化基地为企业引进先进技术、管理模式、市场等生产要素，助推企业结构调整和转型升级。

■上股交——吴淞口创业园企业挂牌孵化基地揭牌　6月16日，由吴淞口创业园与上海股权托管交易中心共同成立，上海尚兆投资管理有限公司运营的“上海股权托管交易中心——吴淞口创业园企业挂牌孵化基地”正式揭牌启动。双方的战略合作将推动两家国有企业优势资源互联互通，推进园区企业与资本市场对接，拓展企业融资渠道，激发企业活力。

■上海大学紫荆谷创新创业辅导中心成立　6月23日，上海大学紫荆谷创新创业辅导中心正式成立，上海大学创新创业学院—紫荆谷·跨境通战略合作启动仪式同时在上海大学举行。仪式上，上海大学与经纬集团签署“上海大学经纬教育发展基金捐赠协议”。12月19日，“紫荆谷——上海大学创新创业实践基地”和“上海大学——紫荆谷创客空间”揭牌成立。经纬集团共向国内12所知名高校捐资港币2.4亿元，分别设立“紫荆谷创新创业发展辅导中心”，上海大学是其中之一。根据协议，经纬集团捐赠2000万港币，主要用于合作建设“上海大学紫荆谷创新创业发展辅导中心”和上海大学双创学院。辅导中心重点支持港澳台中小微企业和青年在大陆的创业发展，帮助在大陆创业的青年接受全面的创新创业教育，让上海大学的创新创业教育惠及更多港澳台青年。同时设立“经纬奖教金”，奖励在高水平大学建设过程中做出突出贡献的教职员工。

■生命科学创新中心项目落户宝山　7月6日，由临港资管与复容投资共建生命科学创新中心战略合作协议签约仪式在复旦大学光华楼举行。此次签约为宝山经济发展注入新发展活力，打开新产业空间，也为临港集团和复旦大学共同树立产学研融合新典范，助推高境产业转型和科创小镇建设。

■中国3D打印文化博物馆落户宝山
（参见“镇·街道”顾村镇）

■中国申和热磁大尺寸单晶硅片项目投产　7月6日，上海申和热磁电子有限公司举行大尺寸单晶硅片项目建成投产仪式。该项目属于宝山区重点打造的新材料产业集群，是中国西部地区最大的半导体大硅片量产项目，弥补中国生产8英寸半导体级单晶硅片的空白，为中国打造全球最大的大尺寸单晶硅片基地奠定坚实基础。宝山城市工业园区、中国半导体行业协会、FerroTec中国等负责人出席仪式。

■宝山“青年创客训练营”启动　7月21日，由宝山区就业促进中心、庙行镇劳动

上海石墨烯产业技术功能型平台　　区科委/提供

保障事务所主办的“乐创青春·青年创客训练营”启动仪式举行。“青年创客训练营”选拔6~10家创业项目进入苗圃进行3个月孵化,通过开展特训,分别从财税、知识产权与企业法务、品牌建设与运营、市场推广、融资技巧、招聘与团队建设等多方面辅导创业者。创业导师根据所属项目一对一跟踪帮扶,帮助学员梳理项目商业模式,补齐薄弱环节与短板。建立乐创青春项目孵化微信群,邀请各个不同领域的创业指导专家加入,随时为创业者提供问题咨询服务。将市、区、镇三级帮扶创业政策与创业团队对接,为创业者和小微创业组织提供政策性担保的创业贷款,全额贴息。

■上海中设广场竣工庆典暨中设科技园揭牌 （参见“镇·街道”高境镇）

■联合检查转基因生产性试验基地 年内,由上海交通大学开展的全国首例转抗除草剂基因大豆生产性试验,经农业部审批在宝山区开展。为落实属地化管理原则,确保农业转基因生物试验安全,上海农业技术推广服务中心组织宝山区农委执法大队、上海交通大学农生院曹越平教授和试验所在合作社负责人开展对接监管工作,在试验大豆结荚、成熟、收获等关键节点,安排执法人员开展现场检查,确保试验按照许可文件开展,为上海市转基因科研健康发展贡献力量。

■上海智力产业园人才服务工作站揭牌 宝山区人力资源和社会保障局联合庙行镇在上海智力产业园举行人才服务工作站揭牌仪式。人才服务工作站为人才服务工作创建通道,搭建平台,通过建立业务培训、工作例会、信息通报、考核评优等制度,落实日常指导、提前告知和现场接待等各项服务工作。智力产业园、博济智汇园和智慧湾等重点园区企业负责人、部分优秀人才代表参加仪式。

■宝山地震科普馆开展科普教育 宝山地震科普馆位于杨行镇社区文化活动中心一楼,展馆分为上下两层,总建筑面积为500平方米,设有序厅、地球知识展区、地震知识展区和防震避险体验区等4个区域。参与者动手体验各类展示道具了解各种地震相关知识,参与体验模拟地震平台,亲身感受弱震、中强震、强震变化,加深参观者对地震震级了解,掌握基本逃生技能。

■举办“创新宝山、魅力都市”“全国科普日”活动 9月17日,以“创新宝山、魅力都市”为主题的宝山全国科普日活动在上海淞沪抗战纪念公园举行。活动主会场分为“滨江定向赛”和“科普嘉年华”两大板块,来自全区各街镇、科普基地、双创服务站的110队选手参加滨江定向赛。科普嘉年华共有无人机和机器人表演、运动科学检测、虚拟运动体验、运动科学竞技、“燃·动”亲子智能互动、运动基因探索、科普场馆集结展示七部分组成,吸引众多市民参与。

■第十三届长江口民营经济发展论坛在宝山举行 （参见“中共上海市宝山区委员会”重要活动）

■宝山5款石墨烯产品在工博会首次发布 11月3日~11日,宝山区在2017第十九届中国国际工业博览会上首次大规模发布石墨烯技术产业化成果,石墨烯研发与转化功能型平台——上海超碳石墨烯产业技术有限公司发布石墨烯润滑油调理剂、石墨烯防腐涂料、石墨烯导热硅脂、石墨烯导电剂浆料和烯碳铝合金复合材料5款石墨烯应用新产品。同日,上海石墨烯产业技术功能型平台与上海亚太保险经纪有限公司签署新材料首批次应用保险服务协议,并与上海荣启投资管理有限公司签订资本运作服务协议。

■上海首届专业化众创空间发展论坛举行 11月7日,上海首届专业化众创空间发展论坛暨宝山众创联盟成立大会在吴淞口创业园举办。该活动由上海市科委、宝山区政府、中国宝武联合举办,宝山区科委和吴淞口创业园承办。上海市首批三化培育众创空间、宝山众创联盟成员、双创服务机构等80多家单位参加会议。上海市科学学所所长骆大进做题为“为创新创业营造更好的生态”的主旨报告;石墨烯平台(宝山石墨烯平台)、新微(上海新微科技集团有限公司)、吴淞口创业园(吴淞口创业园)、百联(上海百联集团股份有限公司)、华平(华平信息技术股份有限公司)等5家单位分别代表政府、院校、央企、地方国企、民企等不同投资主体的专业化众创空间进行主题发言,分享成功经验和典型模式。宝山众创联盟同日成立,成员有35个。联盟通过搭建众创孵化载体与政府之间有效沟通渠道,促进联盟成员之间优势互补、资源共享、合作共赢,共同营造宝山区良好创新创业氛围。

■第六届宝山焊接技术论坛举行 11月9日,“高效焊接技术及焊接新材料的应用与发展”论坛暨第六届宝山焊接技术论坛在上海市宝丰联大酒店举行。此次论坛是由区科学技术协会主办,区焊接技术协会承办,市科学技术协会指导,上海焊接协会支持的上海科协第十五届学术年会专题活动,市科协学术部、市焊接学会和区科协领导出席论坛并致辞。论坛上,上海核工程研究设计院有限公司余燕教授、上海交通大学焊接研究所何国教授、上海大西洋焊接材料有限公司总经理郑胜等专家、企业家,围绕“高效焊接技术及焊接新材料的应用与发展”发表专题演讲,和与会代表们交流新材料在焊接制造领域的应用和前景。上海市相关制造业企业代表、区科协所属学(协)会代表等100余人参加活动。

■国内首个纳米涂层技术产业化生产线在宝山建成投产 11月23日,国内首个先进纳米涂层技术产业化生产线由上海市宝山工业园区企业上海英佛曼纳米科技股份有限公司建成投产。该公司自主研发的多项纳米材料制备和纳米涂层核心专利技术在一些重要领域和重要应用上居国际创新水平,填补国内外技术和应用上空白,其中7项专利获国际发明金奖、两项获国际发明银奖、一项铜奖。

■2017中国产业互联网高峰论坛在宝山举行 （参见“中共上海市宝山区委员会”重要活动）

■争创国家级车联网产业集群与无人驾驶商业应用示范基地 12月26日,宝山区政府、临港集团、上海博泰公司三方签署战略合作框架协议,争取“国家智能汽车创新发展平台”落地宝山,建设国家级工程中心、国家级技术中心两个中心,促进智能汽车产业发展,同时,博泰总部以及博泰合作项目也将落户宝山,促进宝山区实现跨越式转型发展。区领导汪泓、范少军、苏平、吕鸣,临港集团董事长刘家平,上海博泰董事长应宜伦,市经信委、市发改委领导等出席签约仪式。

■“重型燃气轮机”项目落户宝山 年底,作为中国“两机”(航空发动机及重型燃气轮机)专项中的重型燃气轮机项

目落户上海智力产业园宝山卓越园。中国联合重型燃气轮机技术有限公司通过重型燃气轮机国家科技重大专项实施，建立中国先进重型燃气轮机自主研发体系，突破重型燃气轮机设计技术、高温部件制造技术和运行维护技术和国外企业设置的知识产权壁垒，解决燃气发电项目设备瓶颈，基本形成完整重型燃气轮机产业体系。

表 2　　2017 年宝山区新增高新技术企业

序号	企　业　名　称	序号	企　业　名　称
1	图瓦斯（上海）安全系统有限公司	27	上海大泾化妆用具有限公司
2	上海品依信息科技有限公司	28	上海有洗洗涤设备有限公司
3	上海方堰实业有限公司	29	上海剑平动平衡机制造有限公司
4	上海星海天冲压件有限公司	30	上海跃进医用光学器械厂
5	上海扬发动力有限公司	31	上海独秀会展服务有限公司
6	数尊信息科技（上海）有限公司	32	上海通轩电子科技有限公司
7	上海利连信息科技有限公司	33	上海开艺设计集团有限公司
8	上海联寓智能科技有限公司	34	上海宝谊图片有限公司
9	上海云砺信息科技有限公司	35	上海云教信息技术有限公司
10	上海黑弧数码传媒股份有限公司	36	上海莹石汽车技术有限公司
11	上海哈泰网络科技有限公司	37	上海寰果信息科技有限公司
12	橙志（上海）环保技术有限公司	38	上海久华信息科技有限公司
13	上海致昕信息科技有限公司	39	上海微盟企业发展有限公司
14	上海逸涵信息科技有限公司	40	上海铠韧气体工程股份有限公司
15	鑫库电子商务（上海）有限公司	41	上海融贷通金融信息服务有限公司
16	中航国际仿真科技服务有限公司	42	上海暨奕智能科技有限公司
17	上海蓝梭电子科技有限公司	43	上海长江口数据港科技有限公司
18	费勉仪器科技（上海）有限公司	44	上海云同纳米材料科技有限公司
19	上海云端洗烫设备集团有限公司	45	上海合阔信息技术有限公司
20	上海宝山大陆汽车配件有限公司	46	上海十达信息科技有限公司
21	上海兴芯微电子科技有限公司	47	上海烨得自动化科技股份有限公司
22	上海境展展示设计工程有限公司	48	上海美好家实业有限公司
23	上海加士德电脑有限公司	49	上海你我贷互联网金融信息服务有限公司
24	上海景泽生物技术有限公司	50	上海江润石油科技有限公司
25	上海宝冶集团有限公司	51	上海萃思软件有限公司
26	点都软件（上海）有限公司		

表 3　　2017 年宝山区科技小巨人（培育）企业

序号	单　位　名　称	获奖年份	备注	序号	单　位　名　称	获奖年份	备注
1	赛赫智能设备（上海）股份有限公司	2017 年	小巨人	3	上海广联环境岩土工程股份有限公司	2017 年	小巨人
2	上海朝晖药业有限公司	2017 年	小巨人	4	上海科辰光电线缆设备有限公司	2017 年	小巨人培育

表 4　　2017 年宝山区众创载体

序号	企业名称	专业方向	街镇（轨交）	孵化器级别	模式
1	财景科技园	移动商务	高境（3 号线）	市级孵化器	综合生态
2	长江软件园	互联网	高境（3 号线）	国家级孵化器	综合生态
3	高境复旦软件园	信息服务	高境（3 号线）	市级孵化器	综合生态
4	芝融孵化器	互联网、智能硬件	高境（1 号线）	市级孵化器	投资孵化
5	庙行智力产业园	电子商务	庙行（1 号线）	国家级孵化器	综合生态
6	卓越 E + 接力空间	互联网	庙行（1 号线）	市级众创空间	联合办公
7	365 众创小镇	互联网、智能硬件	宝工园（1 号线）	市级孵化器	投资孵化

（续表）

序号	企业名称	专业方向	街镇（轨交）	孵化器级别	模式
8	石墨烯应用科技孵化园	新材料（石墨烯）	城工园	市级孵化器	产业链
9	贞一科技孵化器	智能控制	城工园	市级孵化器	培训辅导
10	石墨烯·新材料众创空间	新材料	城工园	市级专业化众创空间	大企业平台
11	七立方科技园	互联网	吴淞（3 号线）	市级众创空间	综合生态
12	吴淞口创业园	智慧制造、新材料	吴淞（3 号线）	国家级众创空间 市级专业化众创空间	大企业平台
13	博济智汇园	移动互联	张庙（1 号线）	国家级孵化器	综合生态
14	博济创客邦	移动互联网	张庙（1 号线）	国家级众创空间	综合生态
15	复旦软件园	软件信息	淞南（3 号线）	市级孵化器	综合生态
16	移动互联网创新园	互联网 +	淞南（3 号线）	市级孵化器	综合生态
17	复客中国闯和众创基地	移动物流网	杨行	市级众创空间	综合生态
18	宝山科技园	动漫衍生	大场（7 号线）	国家级孵化器	综合生态
19	绿地上大华释创客中心	互联网	大场（7 号线）	市级众创空间	产业链

表 5　　2017 年宝山区获第十九届中国专利优秀奖

序号	专利号	专利名称	专利权人	发明人
1	ZL200710045866.4	液压、润滑管道气液混合冲洗方法	中国二十冶集团有限公司	樊金田、王亚弟、解亚利、曹国良、刘光明、史　涛、祃丽婷、郭九春、杨　辉、顾小文、徐凤君、冯志峰
2	ZL201110202640.7	一种具有优良表面摩擦特性的热镀锌钢板的生产方法	宝山钢铁股份有限公司	温乃盟、林传华、郑建平、王小邓、丁震宇
3	ZL201210018358.8	取向硅钢超长多轨卧式活套带钢跑偏控制方法	五冶集团上海有限公司	代智肄
4	ZL201310237379.3	基坑开挖减荷方法	中冶天工上海十三冶建设有限公司	张凤勇、徐宁、孙颖
5	ZL201410768644.5	工业余热资源综合梯级利用方法	上海宝钢节能环保技术有限公司	曹先常

表 6　　2017 年宝山区科普教育基地、场馆（市级）

基地名称	地址	开放时间	联系电话
东方假日田园	联杨路 3888 号	8:30 – 21:30（全年开放）	021 – 66018590
吴淞炮台湾湿地森林公园	塘后路 206 号	4 月 1 日至 6 月 30 日 5:00 – 18:00 7 月 1 日至 9 月 30 日 5:00 – 19:00 10 月 1 日至 3 月 31 日 6:00 – 18:00	021 – 56579009
上海玻璃博物馆	长江西路 685 号	冬令时 9:30 – 17:00 夏令时 9:30 – 18:00	021 – 66181970 021 – 66181972
上海陶瓷科技艺术馆	逸仙路 3000 号 3 号楼 3 层	9:30 – 17:00（团体参观需提前一周预约，国定假日另行通知）	021 – 60832903 021 – 60838258
上海长江河口科技馆	塘后路 206 – 1 号（吴淞炮台湾国家湿地公园内，近宝杨路入口）	周二至周五 9:00 – 16:30 周六至周日 9:00 – 17:00（闭馆前一小时停止售票）	021 – 31275999
上海东方泵业科普教育基地	富联路 1588 号	周一至周六 9:00 – 16:00	021 – 51678700
闻道园	潘泾路 2888 号	周一至周日 9:00 – 17:00（春节期间闭园 5 天）	021 – 56670503 021 – 66866777
宝山气象科普馆	友谊路 1888 号	周一到周五 9:00 ~ 16:00（需提前一周预约）	021 – 66761832
宝山区青少年科学技术指导站	同济支路 201 弄 6 号	周二至周日 8:30 – 16:30	021 – 56174113
上海宝山国际民间艺术博览馆	沪太路 4788 号	周二至周日 9:00 – 16:00	021 – 56042007
中国工业设计博物馆	逸仙路 3000 号 3 号楼 2F	周二至周日 9:00 – 16:30	021 – 61170128
顾村公园	沪太路 4788 号	6:00 – 18:00（全年开放）	021 – 56045199 021 – 36621019
上海生活垃圾处理科普教育基地	虎林路 950 号	周一至周六 9:00 – 15:00（团队参观需提前一周预约）	021 – 66227751
宝山地震科普馆	松兰路 826 号	周二至周六 9:00 – 11:00，13:00 – 16:00（遇国定假日不开放）	021 – 33850105
上海木文化博物馆	沪太路 2695 号	周二至周日 9:00 – 17:00	021 – 56652661

（续表）

基地名称	地址	开放时间	联系电话
幻影机器人庄园	富联路 888 号	周二至周日 10:00－16:00(需提前预约,国定假日不开放)	4008851516
上海赛安基因健康科普基地	上大路 1 号文景楼一楼	周一至周五 9:00－17:30(遇国定假日不开放)	18301837628
上海桥梁病害陈列馆	丰翔路 1299 号	周一至周五 9:30－16:30 周六 10:00－16:00	021－62514531＊208

表 7　　2017 年宝山区国家创新创业大赛获奖企业

序号	企业名称	技术领域	获奖等次	获得国家奖励(万元)
1	上海云砺信息科技有限公司	互联网及移动互联网	二等奖	50
2	赛赫智能设备(上海)有限公司	先进制造	三等奖	40
3	上海量锐信息科技有限公司	电子信息	优秀奖	30
4	上海超洁洗涤有限公司	互联网及移动互联网	优秀奖	30
5	飞碟视界传媒科技(上海)有限公司	互联网及移动互联网	优秀奖	30
6	柏荣诊断产品(上海)有限公司	生物医药	优秀奖	30

（郭京京　熊　颖）

气象

■概况　宝山区气象局是国家基础性公益事业单位,是国家基本气象站,主要承担地面、高空气象观测,宝山地区天气预报、气象预警服务及气象防灾减灾等工作。至年末,有在职正式职工 27 人,合同制工人 2 名。在职职工中具有本科学历以上为 20 人,占 74%,其中博士 1 名,硕士研究生 8 名;高级工程师 3 人,工程师 21 人。年内,宝山气象科普馆通过全国科普教育基地(中国科技协会)、全国气象科普教育基地(中国气象局)复审;区气象局获 2015 年—2016 年度上海市文明单位称号。田青云获全国科普讲解大赛一等奖、全国科普大赛“十佳科普使者”称号。

■提升气象科技水平　年内邀请北京大学教授毛节泰、华东师范大学教授束炯、法国 Leosphere 公司技术总监、希腊 Raymetrics 公司 CEO 以及中国局大探中心、卫星中心专家到宝山做学术报告和技术交流。加强与中国气象局大气探测中心和相关厂家沟通,协调落实参与超大城市综合观测试验的大型设备,推动上海超大城市综合观测试验工作进展。参与并完成中国气象局改进型探空仪业务比对试验任务。承担上海市重点台站元数据调查工作等。

■开展气象科普教育活动　利用“3·23”世界气象日、“5·12”防灾减灾日等,组织开展《上海市气象灾害防御办法》宣传,提高公众知晓度。与宝山区社会建设办达成协议,通过“社区通”平台向居民发布气象信息,覆盖全区 550 个社区、近 40 万人。

■承办探测技术研讨会　5 月 3 日,区气象局联合华东师范大学地理科学学院举办“新型气象探测设备技术交流会”。会上,北京大学教授毛节泰、华师大教授束炯、市气象局观测预报处处长丁若洋等专家和领导深入研讨新型气象探测设备在垂直廓线上的应用,对新型探测设备研发和应用技术研究,提升气象探测能力,推进超大城市综合探测试验献计献策。　（高建芳）

信息化

■概况　2017 年,宝山区对接“互联网＋”和大数据发展战略,贯彻落实《国务院关于加快推进“互联网＋政务服务”工作的指导意见》,以实现社会治理体系和治理能力现代化为目标,将互联网创新成果融合于经济、社会各领域之中,使政府服务更聪明,让企业和群众办事更方便、快捷、高效。全年新建通信管线 88 沟公里,新建和共建共享移动通信物理基站 100 个;累计建成通信管线 3275 沟公里,移动通信基站 2726 个;累计接入宽带用户 56.4 万户,平均接入带宽达到 75M;无线覆盖热点 533 个,无线 AP 数 4911 个,在 104 个公共场所开通公共 WIFI 免费上网服务。移动通信应用更加普及,移动电话用户 240.1 万户;固定电话用户 45.9 万户。IPTV 用户数达 16.9 万户,增加 2.9 万户;数字电视用户数达 71.2 万户,增加 9.2 万户。完善工作机制,统筹建设智慧城市信息化项目。修订完善《宝山区信息化项目管理办法》,加强全区智慧城市信息化项目建设统筹管理,推动信息化项目集约建设、整合实施与资源共享,抓好项目审批,加强建设监管。实施宝山区智慧城市信息化项目,新建 102 个信息化项目,投资总额超过 3 亿元。提高服务水平,建立一体化的智慧政务体系。建成区电子政务云,启动区政务信息资源共享平台升级项目,深化区网上政务大厅办理,打造智慧行政服务中心,完成区社区事务受理系统升级,深化区级事中事后综合监管平台应用,实现区协同办公系统与市平台对接。聚焦市民生活,营造良好的智慧生活环境。推出党建引领社会治理网上平台“社区通”,推进区社区综合管理信息系统应用,完成市政府实事项目一站式‘互联网＋’公共服务平台在宝山的推广应用,推进智慧健康工程和智慧养老新模式。加强城市精细化管理,建设宝山区公共安全视频监控共享平台,推进“雪亮工程”建设,形成城市综合管理监督指挥体系,建立食品安全综合监管体系,打造智慧城市区域示范。加快产业发展“互联网＋”进程,推进中国产业互联网创新实践区建设,构建“互联网＋”传统行业新模式,打造功能性服务平

台，建设区产业发展区域统筹管理平台，建成区产业扶持专项资金信息管理系统。加强信息基础设施建设，强化网络与信息安全保障工作。推进信息基础设施集约化建设，实现家庭宽带用户平均接入速率提升至70MB/s以上，优化公用移动信号弱覆盖，开展无线电管理工作等。加强社会信用体系建设，制定发布《2017年宝山区社会信用体系建设工作要点》《宝山区公共信用信息“三清单”（2017版）》，推动“双公示”（行政许可信息、行政处罚信息公开）工作，加强信用信息归集与推送，推动信用信息查询应用，累计推送20个案例，被评为2017年上海社会信用体系建设优秀案例报送十佳单位。

■区“电子政务云”平台试运行 8月底，启动区电子政务云平台建设，完成区电子政务云构架设计，形成区电子政务云平台性能、安全等核心运行指标，核定计算、存储等基础设施总量，于11月底初步建成宝山区电子政务云平台。至年底，完成区协同办公系统、区公务员门户等30个信息系统的上云迁移，并同步开展区电子政务云平台试运行工作。

■区公共安全视频监控共享平台建设启动 宝山区被列为全国第一批“公共安全视频监控建设联网应用示范城区”，汇聚城市管理中建设交通、城管执法、绿化市容、水务环保、民防等30余个部门视频监控建设和共享需求，推进全区城市视频监控资源共享共用。至年末，共计新建6781个数字视频监控点，视频监控点密度超过33个/平方公里。高清卡口共新建前端250处，覆盖1019根车道，实现全景摄像、目标抓拍等功能；升级216个断面的高清卡口前端设备。升级区高清卡口图像系统平台，满足所有卡口图像数据的存储和二次分析。平台整合新建卡口图像、已建模拟标清监控、新建数字高清监控、电子警察以及区综治办建设的三级社区图像监控等，实现宝山区视频图像资源集中管理，提供视频资源统一监控检索系统，实现视频结构化和智能化分析应用。

■2017（第四届）中国产业互联网高峰论坛举行 （参见“中共宝山区委员会”重要活动）

■开展守信联合激励和失信联合惩戒工作 区发改委、区酒类专卖局、区人力资源社会保障局、区妇联、区市场监管局等单位，联合开展守信联合激励和失信联合惩戒工作，共计为相关单位进行信用核查1100余次。区发改委在“1+9专项资金”申报审核环节，核查900余家企业信用信息，对1年内有负面信用信息的20家企业暂缓资金扶持；区人保局在2017年上海市领军人才选拔工作中，核查9家申报企业的信用情况；区经委在区节能减排专项资金使用申报中，核查3家企业信用情况，暂缓存在失信行为企业的申报；区人才服务中心在上海市人才发展资金申请工作中，核查5家企业信用情况；区文明办在2016年~2017年度上海市文明镇、文明社区以及全国文明单位评审推荐中，核查全区各街镇和相关单位信用情况。在“宝山好人”评选中，核查16位“宝山好人”、23位“助人为乐好人”入围者信用情况，为“宝山好人”评选把好信用监督关。

■区酒类网格化移动巡查手持端（酒业诚信通）上线 年初，区“酒业诚信通”系统正式投入运行。“酒业诚信通”是宝山区商务委酒类专卖局依托区城市网格化综合管理信息平台打造的微系统，利用手机APP、微信，通过行业督导员依据酒类法规所列负面行为清单，对经营商户进行日常巡查；实时查询违规线索上报及处置完成情况，对过往案件数据归集分析；在微信公众号中展示行业协会及第三方测评的170家酒类放心示范店，通过智能监管引导安全消费。年内，该系统共收到线索上报197条，其中未发现违规行为72件，占上报总数37%；其他违规案件125件，占63%，违规案件中55%为无证经营酒类商品。至年末，微信公众号发布各类酒类市场安全和政策法规方面信息116条。

■推出党建引领社会治理网上平台“社区通” 2月，宝山区推出党建引领社会治理网上平台“社区通”。基于移动互联网打造“社区通”平台，涵盖党建园地、社区服务、物业之窗、警民直通车等10多项功能，在全区居村实现全覆盖。至年末，超过42万名居村民实名加入，覆盖32万户家庭，4万余名党员在网上亮身份、受监督、起作用，439名社区民警全部上线提供服务。社区通设置“i宝山”、社区公告、党建园地、办事指南、议事厅、身边事、互助、闲置物品、邻里交流、社区服务、警民直通车、物业之窗、家庭医生等版块，。累计发布信息15万余条，传递给1.3亿人次，居村民之间、居村民与居村党组织之间互动交流1110万人次，解决群众关心关切问题3.2万余个，成为宝山信息传递窗口、思想教育阵地、为民服务平台、自治共治家园。

■国家工信部调研石墨烯平台 2月16日，国家工业和信息化部规划司副巡视员周虎、工信部规划司新兴产业处、赛迪研究院、中信集团、中信证券和中信建投等领导和专家一行到上海石墨烯产业技术功能型平台调研，现场考察平台研发中试的石墨烯导热硅脂、石墨烯防腐涂料、石墨烯导电剂浆料、石墨烯润滑油和石墨烯3D打印材料等产品，并展开座谈交流。上海市经信委产业投资处、宝山区经委、宝山城市工业园区、石墨烯平台负责人及产业技术委员会专家等陪同调研。

■区网上政务大厅（一期）项目通过验收 2月23日，宝山区网上政务大厅（一期）项目通过专家验收。项目于2016年12月完成开发、测试和投入试运行，主要包括：完成审批事项100%上网，网厅共有481个审批事项、158个服务事项及相关办事指南；重建网上政务大厅框架，完成项目内规定的各类应用系统开发建设；版面风格与市网厅基本保持一致，突出审批事项、服务事项、事中事后监管和特色宝山等核心栏目，提供预约先办、查询反馈、评价分享、互动问答等功能；集中公开政务服务事项信息、公共信息查询等服务内容。区行政服务中心办事系统与区网厅深度对接，实现事项办事指南单点维护、同步更新，为审批事项网上预约、窗口优先办理服务，提供便捷、规范的“一站式”服务；拓展网厅移动门户访问，在“上海宝山”微信同步开通网厅办事服务，初步实现手机终端事项查询反馈，线上预约、线下优先办理服务。推进区网厅建设应用，449项审批事项实现网上三级及以上办理深度，422项审批事项实现网上预约、线下优先办理。全区16个委办局、13个街镇社区事务受理服务中心开展服务事项及办事指南内容维护。

在网厅逐步接入无系统行政审批事项，对接市网厅下放的审批事项151项，事项办件数据10多万条；对接区行政服务中心系统310项，实现事项网上申报、统一查询反馈。区无业务系统审批事项共20项，通过标准业务系统实现网上申报，重点项目跟踪管理协同推进。依托区行政服务中心，港口经营许可（除理货业务）、集体合同审查（含企业工资集体协议审查备案）、建设工程合同信息报送和船舶检验证书签发等10个事项实现全程办理。

■区社区事务受理系统完成升级 3月，宝山区社区事务受理系统升级，对接市级平台，提升线上服务资源整合力度，实现服务事项“一口受理”和办理结果“一口反馈”。推行“网上预约”与“刷证办事”，对接“上海社区公告服务”微信平台和网上政务大厅统一预约平台，完成社区事务受理服务中心叫号机升级对接工作，形成市、区、街镇三级一体化的线上线下联动预约服务模式，提升为民服务效能。新系统启用后，全区社区事务受理服务中心年内办理业务共44万余件。

■开展“3·15”保护金融消费者合法权益宣传服务活动 3月15日，区发展改革委（金融办、上市办）、区金融联合会联合淞南镇在淞发路祥腾生活广场，举办“3·15”保护金融消费者合法权益宣传服务活动。区金融联合会银行类、证券类、保险类会员单位70余名专业人员参加现场咨询服务，近200名居民前来咨询并领取宣传资料。活动重点对金融消费者办理金融业务所享有的知情权、隐私权和信息保密权、自由选择权、非法集资、非法吸收公众存款等知识进行宣传，提高居民财产安全意识。

■区排水井盖实时监控系统通过验收 3月24日，宝山区基于北斗卫星系统的排水井盖实时监控系统项目通过专家验收。该项目成功开发井盖监控终端、井盖数字化实时监控信息系统和作业检修设备，形成一套全面、完善的水务井盖管理系统。系统通过运用网站等途径，实现24小时远程实时在线对排水井盖进行日常监测，具备安全监控、远程报警、定位跟踪、及时报告处置等功能。该项目在辖区内应用试点、推广，覆盖区内监控井盖数量700个。

■推进“雪亮工程”建设 3月底，该项目完成公开招标，5月初启动建设，14个街镇（园区）分为四批滚动推进。至年末，完成500个小区1500路人脸识别高清视频监控“慧眼系统”，12个街镇（园区）、407个居村综治信息平台、5000多个视频监控点接入区综治中心信息平台，实现三级联网运行，建成“动态分析、实时指挥、智能部署、数据考评”的综治工作平台。完成庙行、顾村、杨行、吴淞200个小区1.2万个楼道门智能管理“智联门”系统终端（区政府实事项目）安装调试工作。

■吴淞创业园企业挂牌孵化基地正式揭牌 5月16日，由宝武集团吴淞创业园与上海股权托管交易中心共同成立、上海尚兆投资管理有限公司运营的“上海股权托管交易中心——吴淞口创业园企业挂牌孵化基地”正式揭牌。宝武集团总会计师朱永红、宝山区副区长吕鸣，上海市金融办及宝山区相关部委领导参加揭牌仪式。三方签订战略合作协议，利用吴淞口创业园科技企业孵化优势、上股交资本交易平台（重点是科创板平台）优势、尚兆投资的资本发掘和金融服务优势，实现资源共享，推动吴淞口创业园中、小、微企业快速发展。

■举办“魔都1001位CEO峰会” 5月18日，由上海市信息服务业行业协会、月浦镇人民政府、马上办公和骑士会共同主办的“魔都1001位CEO峰会”在上海国际会议中心举办。月浦镇与马上办公达成战略合作协议。马上办公（上海斟石信息技术有限公司）平台主要提供办公室租赁服务，上线办公室逾6万间，覆盖上海、北京、杭州各大办公商圈，服务各类企业近4千家。骑士会（上海猎学信息科技有限公司）是上海最大的互联网公司创始人社交平台。

■区政府网站集约化建设项目通过验收 5月23日，宝山区政府网站集约化建设项目通过专家验收。该项目基本完成政府门户网站改版，首页和主要栏目实现无障碍浏览，重建政府信息公开服务子系统、网上信访子系统和部分软硬件采购，版面布局更合理，信息传送更通畅，栏目信息整合更合理，实现网站与区内“三个中心”（行政服务中心、社区事务受理中心应用系统、用户中心）网络应用系统用户中心对接。完善宝山政务微博管理系统，实现一站式报送和一站式发布，提高全区政务微博工作效率。完成区残联网、区机关党建网、区社院网、区委党校网站、区民族宗教网站和区建设交通网站建设，区各部门通过政府信息公开服务子系统发布本单位部门预算、三公经费等公开信息。

■上海“文化云”宝山子平台建设（一期）通过验收 7月6日，“文化云”宝山子平台验收上线。该平台包括文化活动、文化场馆、文化团体、我的空间、文化地图、网上书屋、文化品牌、精彩回眸、积分等软件应用模块，实现全区活动信息一站式发布。市民可在线查询、预约活动票务和公共文化场馆活动室，在线学习相关文化品牌资源。为广大市民提供参与、评论文化服务的途径，让市民充分利用平台上线后，全区各主要文化场馆活动发布总量共6447场，可预约活动量共5025场，馆均（17个场馆、活动中心）活动发布量379场，全区共开放活动室总量81间，支持在线预约活动室77间。

■区人房信息动态采集系统通过验收 8月16日，宝山区人房信息动态采集系统通过专家验收。系统以“人口信息采集+大数据”为框架，打通公安内网、政务网、移动互联网之间的数据交换信道，研发“宝山人口服务和管理信息平台”，移动终端可利用4G网络实时采集、查询人房数据。通过配发、运用人口信息采集移动终端（PAD），研发“来沪人员采集”“人户分离采集”“万用表”“抄告单”“通知推送”等APP模块，实现人口信息采集实时比对与采录同步，强化对社区协管员的勤务监管和动态指挥。系统自2016年9月上线起起，采集新增来沪人员484539人、注销574140人、项目变更及移入439100人；人户分离新增216002人，注销135527人；抄告社会管理事项11654条。

■区产业扶持专项资金信息管理系统通过验收 11月10日，宝山区产业扶持专项资金信息管理系统通过专家验收。系统主要实现以下功能：建立专项

资金管理平台，集中存储各部门信息，统一企业录入信息，实现企业信息共享；建立透明化审批流程，坚持“公平对待、公开评审”原则，加强专项资金使用监督，及时在系统中公布审批结果；建立记录追溯系统，审批人员可以根据历史记录中的相关信息做出对应判断，增加审批结果信服力；实现项目预警机制，通过对接工商、税务、诚信等平台，提醒相关审批人员该申报企业不良记录；建立统计分析板块，自动生成报表，帮助领导快速掌握宝山区专项资金申报现状，并为领导决策及确定工作重点提供必要的数据支持；对接诚信、工商、短信平台，实现各个平台数据直接连通。至年末，录入扶持项目信息5912条。

■区青年信息服务平台建成 12月，宝山区青年信息服务平台建设完成，并通过上海计算机软件技术开发中心测试。平台共有三个主要功能：团员信息库、工作资料库等基础信息数据库，提供团员数据采集、综合查询、统计分析；宝山青年信息服务平台微信版和服务事项，建立团干部、青联委员、青年志愿者综合信息及活动采集、登记、管理和统计分析功能模块；项目基础设施和配套设施，保障项目开发应用顺利进行。

■举办社会信用体系建设广场宣传活动 12月12日，宝山区社会信用体系建设联席会议相关单位在区文化馆广场联合举办以“信用法治”为主题的社会信用体系建设广场宣传活动。活动围绕民生，面向社会公众，接受市民对信用服务、劳动保障、民生计量、真假酒类鉴别、企业诚信、消费维权、价格诚信、统计诚信、文明旅游等相关政策咨询，并通过发放各类宣传知识手册，摆放宣传展板等方式进行同步宣传，现场共计发放宣传资料、手册等1500余册，接受市民咨询50余次。（张婷婷）

上海宝山政府门户网站

■概况 2017年，上海宝山政府门户网站（以下简称“网站”）推进“互联网+政务服务”，打造便捷高效的网上政务平台，发挥政务新媒体传播优势，着力打造新型主流媒体。年内获2017年上海最佳政务新媒体称号。

■优化网站核心板块建设 完成全网搜索引擎升级改造及页面设计优化，搜索实现模糊匹配和文号检索。“信息公开”“走进宝山”“公众服务”“英文版”四个板块全新改版。“信息公开”板块新增“重点领域信息公开”“新闻发布会”“热点回应”专栏；“走进宝山”板块突出“营商环境”专栏；“公众服务”板块实现界面优化；“英文版”与上海日报社开展合作，为在宝山的国外友人提供各类信息和服务。

■推进网上政务大厅建设 完成区网上政务大厅（以下简称“网厅”）一期项目建设，启动网厅二期项目建设。围绕“全网通办”目标，夯实网厅和各街镇社区事务受理中心排队叫号系统对接改造，建立全区统一标准的预约受理和排队评价系统，从网上预约到线下取号办理，实现过程自动化。推进行政审批事项网上办理深度，实现全流程办理事项28个，一次上门审批事项131个，方便市民“一窗”办事。

■开展政府网站普查工作 建立政府网站季度普查机制，增加“我为政府网站找错”功能，聘请第三方专业公司提供技术普查服务，确保政府网站安全运行。在首次开展的2017年全国政府网站年度报表发布工作中，通过开设年报专栏、建立“宝山区政府网站普查工作群”等措施，按时完成全区49家政府网站年度报表发布工作。

■开展政务信息发布 门户网站全年发布政务类信息2546条，页面总访问量近8826万人次。上海宝山官方微博粉丝达41万人，发布信息7348条，阅读量达5300万人次。上海宝山官方微信增设周末版，实现365天无缝信息发布，粉丝超20万人，发布信息1329条，阅读量达544万人次。策划“政府工作报告”“数据看宝山发展半年报”宝山区重大工程”等12篇图解。举办1期“区长网上办公”、5期“在线访谈”。推出“宝山区贯彻落实十九大精神”“持续推进五违四必生态环境综合整治”“中小河道治理”“培育选树好党员、好支部”“宝山好人评比”等10个专题专栏。（顾莉莉）

广播电视

■概况 宝山区广播电视台拥有宝山人民广播电台（调频96.2兆赫）、宝山电视台（DS-35频道）以及视频新闻网站（bstv.baoshan.sh.cn）三大宣传平台，其中电台每天播音15小时，电视台每天播出17小时。至年末，全台在编工作人员88名，其中专业技术中级及以上人员43名。台下设办公室、总编室、新闻部、专题部、广播编辑部、技术部、产业发展部。年内，宝山区广播电视台获2015年~2016年度上海市文明单位、2016上海广播电视台通联工作先进集体银奖。广电作品电视纪录片《烽火影人》作为大型系列纪录片《血铸河山》的组成部分，获中国广播影视大奖。全程参与策划、制作《宝山北上海变奏曲》——宝山区新版城市形象宣传片，选送参评上海市第十四届“银鸽奖”。朱海明被评为2016年度国家广电总局基层广播影视统计工作先进工作者；常亮获第二届“宝山好人”之“爱岗敬业好人”称号。

■栏目设置及舆论宣传 两台新闻围绕区委、区政府重点工作，做好全区经济发展质量提升、城乡统筹水平提高、补齐短板成效明显等新闻宣传工作。全年在上视各档新闻栏目播发新闻稿件共582篇、上广990发稿近40篇，其中获《新闻坊》“好新闻”稿件24篇，上视《新闻坊》用稿量排名各区台前三位。中共十九大期间，开设专栏《盛世盛会大家谈》和《连线十九大代表》，通过微信视频连线党的十九大代表、区委书记汪泓，第一时间谈参会感受、学习体会和贯彻落实等想法计划，得到市文广局通报表扬。“宝山广播电视”微信公众号全年共推送新闻、专题报道112条。加强与“上海宝山”“顾村新鲜事”“青春宝山”等有影响力的公众号的信息互动，先后有32条信息推送被直接或间接转载。完成“中国戏剧艺术家与宝山市民同台联欢”“宝山区庆祝五一国际劳动节表彰大会、”“第三届宝山区平安英雄揭晓仪式”等近20场大型活动，部分活动通过“直播宝山”平台网络直播，累积10万人次点击收看。完成《决胜》《2017我们合力奋进》《2016年宝山区政法工作回顾》等10余部各类专题片拍摄、制作。

■设备改造及安全播出 电视高清改造项目基本完成，高清摄像机、高清演播室投入使用。4月18日，宝山电视台高清频道正式开播。5月，与东方明珠数字电视合作，实现电视信号从前端采集到末端发射全面数字化。完成原1KW模拟发射机的数字化改造升级。开展广播电视安全播出自查工作，修订和完善所

有涉及安全播出的规章制度及安全工作预案，增强技术人员安全防范意识，确保广播、电视节目安全播出。

■公益广告及产业发展 严格按照国家相关法律法规审核监督播出广告，按照宝山电视台广告管理制度承接、制作和播出广告，执行三级审查制度，改进业务流程和管理流程，每天播出公益广告累计时长超过60分钟。《名医话健康》栏目邀请上海九院及第一人民医院宝山分院专家做客演播室，全年共制作12期。对名下房屋开展安全排查，建立安全排查机制，制定安全检查日志，签订安全责任书，完成全年租金收入的收缴工作。年内，宝山区农村有线“小喇叭”户户通惠民工程纳入政府采购，全程参与项目招标、评标、政府采购平台合同签订，后期督促中标单位做好运维工作，保证24小时内到达故障现场并解决问题，确保系统安全稳定。 （施 琦）

表8　　2017年宝山区广播电视台获奖作品

类型	内容/标题	主创人员	奖　项		颁奖单位
电视新闻	政策给力各方相助“黑户”女孩终获“身份”	常　亮　仲昱峰 陈　曦	2016年度上海广播电视奖	三等奖	上海市文广局 上海视协
			2016年度上海广播电视（区县）奖电视新闻	三等奖	上海市文广播电视协会
广播新闻	宝山工业园区创新盘活低效工业用地1千亩	林　勇　李学军 顾国荣　冯妍青	2016年度上海广播电视（区县）奖广播新闻	一等奖	上海市文广播电视协会
电视文艺纪录片	生死诗篇	缪婧瑛	2016年度上海广播电视奖电视文艺奖纪录片类	三等奖	上海市文广局 上海视协
			2016年度上海广播电视奖（电视文艺区台奖）	二等奖	上海市文广局 上海视协
电视专题	守护天使	杨玮琦　龚春平 赵维杰	2016年度上海广播电视（区县）奖电视新闻	二等奖	上海市文广播电视协会
广播播音主持	百姓连线——“整治五违补齐短板”特别节目	李　灵	2016年度上海广播电视奖播音主持类	三等奖	上海市文广播电视协会
广播新闻	宝山创新举措盘活低效工业用地	林　勇　李学军 冯妍青　顾国荣	2016年度中广协城市台（上海经济区）广播新闻	一等奖	中广联合会城市台（上海经济区）委员会
电视评论	邮轮进入中国时代 宝山如何抓住机遇？	林　勇　韩　寅 李学军　张　晖 李金珽	2016年度中广协城市台（上海经济区）电视新闻评论	二等奖	中广联合会城市台（上海经济区）委员会
电视专题	忠魂	唐　捷　张　溥 赵维杰　龚　昱 许鹤晖	2016年度中广协城市台（上海经济区）电视专题	二等奖	中广联合会城市台（上海经济区）委员会
电视纪录片	朝雨浥轻尘	唐　捷　张　溥 赵维杰　杨艳华	第十八届全国电视外宣“彩桥”节目创优评析活动人文自然类专题片	三等奖	中国广播电影电视社会组织联合会
纪录片	水华轩六记	集　体	“人文中国第六季——家园”专题片、纪录片中篇	一等奖	中国电视艺术节协会
广播新闻	烈火雄心	曹英姿　李　灵	2016年度上海广播电视（区县）奖广播新闻	二等奖	
广播文艺	穿透大墙的母爱	马　萧　李　灵	中广协城市台（上海经济区）鸡年新春广播文艺联播节目	一等奖	中广联合会城市台（上海经济区）委员会
			2016年度中广协城市台（上海经济区）广播文艺	二等奖	中广联合会城市台（上海经济区）委员会
广播	了不起的大拇指	周　菁	2016年度青少年儿童广播节目创优	三等奖	中国广播电影电视社会组织联合会
播音主持	春节过后话传承	冯妍青	2016年度全国县级广播电视及播音主持作品电视主持	二等奖	中国广播电影电视社会组织联合会
播音主持	忠魂	龚　昱	2016年度全国县级广播电视及播音主持作品电视播音	二等奖	中国广播电影电视社会组织联合会
播音主持	新闻扫描《交通大整治安全为民》	潘　洁	2016年度全国县级广播电视及播音主持作品电视播音	一等奖	中国广播电影电视社会组织联合会
广播新闻	大场镇用“四联八步”工作法破解“五违”整治难题	施文波　张　晖	2016年度全国县级广播电视及播音主持作品广播类长消息	二等奖	中国广播电影电视社会组织联合会

宝山东方有线

■概况 上海宝山东方有线网络有限公司于2011年3月转制成立，集有线电视、家庭宽带、互动电视、企业数据、智慧项目等于一体，基础业务是建设和维护宝山区有线电视网络，为宝山区居民用户传输安全、稳定、清晰的有线电视节目及其他增值服务。至年末，宝山区有线电视用户72.6万户，年内新增1万户；宽带用户13.7万户，新增6.1万户。

■推进有线电视工程建设 有线电视全年新建工程共211项，总立项金额3500万元。年内完成宝山区“雪亮工程综治监控网一期二批”“卫生专网MSTP升级”“共康三村、四村架空线入地工程”“大场机房管线搬迁”、驻区部队网改等重大惠民工程项目。

■智慧宝山平台建设 依托智慧宝山平台，有线电视实现邮轮票务预订和医院预约挂号功能，直播宝山、视频通讯、智慧教育、智慧安防和智慧医疗等功能陆续试运营。

■加强基础网络建设 根据宝山区“十三五”规划之“平安宝山智联网”项目规划，筹备宝山区老旧住宅小区物防技防建设及改造升级方案，对全区物防技防设施严重缺失的50个老旧住宅小区实施新建工程，对物防技防设施陈旧老化的258个老旧住宅小区进行改造升级，并与区、街镇、村居社区三级视频监控联网应用项目（“雪亮工程”）联网对接。项目包含6个基础网络建设：人脸识别高清智能视频监控系统、高清视频监控系统、门禁系统、车禁系统、宝山区综治信息中心机房改造和综治信息化平台物理专网标准。（刘恒革）

宝山报

■概况 《宝山报》全年共出版50期（2003期～2052期），特刊2期，共计版面276个，刊登稿件3000余篇，约140万字，新闻图片和资料图片1300余幅。推送微信公众号225期，稿件506篇，同步上线“数字报”52期。至年末，共有工作人员15名，其中8名为在编职工，6名聘用人员和专职校对员1名。《宝山报》每周二出版，发行量3.2万余份，免费发行至全区各级党政机关、企事业单位、部队、学校、医院、村委会、居委会，旅馆、东方书报亭、人大代表、政协委员、离退休老同志和部分市民等。头版为要闻版，二版为综合新闻版，三版为社区新闻版，四版为百姓生活、副刊和专题版。在2017年度上海市区报好新闻评选中，获9个奖项，包括消息类和通讯类一等奖2个，评论类、策划类、版式类、新媒体公众号类二等奖5个。

■新闻报道 把党的十九大精神新闻宣传工作做实作细。中共十九大召开前夕，推出《喜迎党的十九大，砥砺奋进的五年》等栏目，先后刊发数篇综述性文章，回顾总结五年来宝山亮点工作。党的十九大召开期间，推出《十九大代表连线》《盛世盛会大家谈》等栏目，连续两期大版面大篇幅详细报道全区、处级单位和基层三个层面收看开幕式及中外媒体见面会盛况。党的十九大结束后，采取“3个规定动作+3个自选动作”宣传模式，开设“新时代新征程新宝山——学习贯彻十九大精神”系列报道，以专栏形式对区四套班子，各部门、街镇、委办局学习贯彻十九大精神的动态信息进行跟踪报道；推出“新时代新征程新宝山——十九大代表在基层”系列报道，策划、采编报道党的十九大代表、区委书记汪泓下基层开展宣讲宣传，与基层党员互动交流，指导基层单位推动实际工作的情况；开辟“新时代新征程新宝山——十九大精神解读”专栏。3个自选动作包括：推出“贯彻落实十九大精神 谱写中国梦宝山篇章”系列报道，围绕宝山产业发展、先进制造业和生产性服务业发展、文化大发展大繁荣、党建引领社会治理等多个方面，突出正面宣传和舆论引导；专题刊发学习体会文章，用4个版面篇幅刊发12名区领导学深悟透十九大精神体会文章；推出“认真学习贯彻落实党的十九大精神”系列专版，宣传全区各经济社会战线在贯彻落实十九大精神，全力完成年度工作的情况。

组织推出“2017新起点新征程”系列报道，推出各街镇园区及大口委办局围绕贯彻落实区第七次党代会和七届区委一次、二次全会精神专版。做好区八届人大一次会议和区八届政协一次会议各项宣传任务，编发区委、区政府、区人大常委会、区政协主要领导的大会讲话和交流发言内容。推介2017年区政府实事工程情况，以中共建党96周年为契机，配发评论“信仰的力量”，文章阅读量过千次，并被区内多家微信号转发。聚焦“五违四必”（“五违”：违法用地、违法建筑、违法经营、违法排污、违法居住；“四必”：安全隐患必须消除、违法无证建筑必须拆除、脏乱现象必须整治、违法经营必须取缔）综合整治，开设《五违四必综合整治再加码》栏目，刊发文章图片20多篇。聚焦2017年重点整治地块，重点报道市级地块、区级地块整治推进情况，刊发“市领导一周两访，区领导全区调研”“一场凤凰涅槃式的重生”“宝罗奶牛场搬迁记”“以人民的名义亮剑”“实现‘月浦速度’再加快”等系列稿件，全方位报道相关工作成果和典型经验。聚焦“河道治理”，开设《我是河长》专栏，通过整体宣传五违整治和水污染防治目标任务、计划举措、市民感受及整治后河道两岸规划布局、产业调整升级等情况，每周刊发一名街镇、园区党（工）委书记访谈报道，微信公众号同步刊发

表9　　2017年宝山报好新闻送评作品

序号	类别	作品	作者	奖项
1	消息	联检“宝山速度”刷新全国记录	孙小尘	一等奖
3	通讯	蛋壳上的舞者	赵荣发	一等奖
2	通讯	广福茶馆的乡愁	赵荣发	二等奖
9	版式	“四季宝山 魅力绽放”专版	吴雯怡	二等奖
5	评论	从邮轮产业发展看弯道超车	毛欣澄	二等奖
8	公众号	宝山报	新媒体部	二等奖
6	新闻策划	“感动宝山”活动组合宣传	新闻部	二等奖
7	新闻摄影	祖国边陲的“宝山印记”——宝山援疆项目掠影	孙小尘	三等奖
4	通讯	烈日下的坚守——本区各行业职工战高温纪实	吴雯怡	三等奖

（周　超）

各街镇、园区党(工)委行政主要领导微信报道。开设《宝山治水》栏目,反映相关单位部门创新工作机制,举全区之力完成整治任务的生动实践。聚焦典型树新风,宣传践行社会主义核心价值观,开辟"喜迎十九大,相聚党旗下——培育选树宝山好党员、好支部"主题活动专栏,刊登报道近 20 篇共两万余字。《宝山报》微信公众号刊登"好党员、好支部"主题活动相关内容 57 篇,被"宝山党建""上海宝山"等公众号转载。承办"找找我身边的好党员、好支部"征文比赛,收到作品 230 余篇,选取 96 篇编成"身边的先锋,初心的力量"宝山区培育选树"好党员、好支部"主题活动征文汇编一书。

■《宝山报》微信号 《宝山报》微信号全年共计推送微信 506 篇,涉及宝山区时政、经济、社会、民生、文化等领域,重要会议活动做到当天推、首发推送,其中全市第六次"补短板"现场会、全国工会推广上海顾村经验观摩交流会、区领导"五违四必"、中小河道整治调研、顾村上海樱花节活动等新闻受到广泛转发和阅读。开设"重磅""聚焦""视角""文化""漫游宝山""美文""提个醒"等栏目,文章阅读量比往年有明显增加。"看,宝山城区最美樱花路!"、美文"一朵飘逝的云""2017 首届上海宝山罗店花神庙会"等阅读量过千次。推送频率从每周 2 ~ 3 篇,调整为工作日"天天见",同时加大对旅游、文化、体育、卫生、就业创业、城市建设等民生内容的推送力度。 (周 超)

中国宝武报

■概况 1 月,《宝钢日报》更名为《中国宝武报》。《中国宝武报》由中国宝武钢铁集团有限公司主办,国内公开发行,是中国宝武主要新闻传媒之一。全年共出版报纸 98 期,定价 150 元,发行量 3.8 万份,比上年减少 1 万份,主要发行对象是宝武集团员工。宝武新闻工作由挂靠中国宝武党委宣传部、企业文化部的宝武新闻中心负责。新闻中心管理《中国宝武报》社、《中国宝武》APP(手机应用程序)和中国宝武官方微信"友爱的宝武"微信公众号,负责《中国宝武资讯平台》的信息发布。至年末,新闻中心在编员工 32 人,借聘 2 人。

■重点报道 《中国宝武报》围绕企业中心策划实施宣传报道工作,完成改革发展稳定各项任务,营造良好舆论氛围。做好中共十九大召开和学习贯彻落实党的十九大精神的报道。开设"奋力创佳绩、喜迎十九大"栏目,报道广大党员、干部员工收听收看党的十九大开幕和习近平总书记报告;对第十九届中央候补委员、中国宝武党委书记、董事长马国强做专访报道。开辟"新时代、新气象、新作为——学习贯彻落实党的十九大精神"专栏,报道各单位学习贯彻落实党的十九大精神的新举措和实际行动。以"中国宝武牢记习近平同志的嘱托,不忘初心、钢铁报国"为题,回忆十年前习近平视察宝钢特钢公司,鼓舞宝钢人推进企业改革发展,面向未来,中国宝武人认真贯彻落实党的十九大精神,深化改革,创新发展等情况。

开设"推进'两学一做'学习教育常态化制度化"专栏,刊发各子公司结合中国宝武重组整合、深化改革、经营发展实际,在推进"两学一做"(学党章党规、学系列讲话,做合格党员)学习教育常态化制度化方面的具体做法、举措、行动等报道近 20 篇。完成上海市第十一次党代会"简报"任务,采访上海市第十一次党代会 8 名宝武集团党代表。报道中国宝武纪念建党 96 周年暨"两优一先"(优秀共产党员、优秀党务工作者、先进基层党组织)表彰大会、各基层单位组织党员重温入党誓词、参观纪念场馆、党建交流等活动。报道二级单位党委为落实中国宝武《关于进一步加强和改进党委理论学习中心组学习的意见》和《2017 年宝武集团党委理论学习中心组学习计划方案》,制定的相关办法和计划,组织开展学习的情况。开设"打造国有资本投资公司 推动转型发展 开创新基业 铸就新辉煌——贯彻落实 2017 年度工作会议暨职代会精神"栏目,共刊发新闻 24 篇。开设"跑赢大盘 创造价值——推进商业计划书落地"栏目,刊发各单位落实商业计划书、明确公司愿景与定位、年度目标、改善项目新闻 15 篇。重点报道集团公司整体经营业绩、宝钢股份经营业绩、湛江钢铁实现"四达"(达产、达效、达标、达耗)、韶钢深化改革、集团公司治僵脱困和压减等工作情况。5 月下旬,刊发集团公司部署"安全生产月"活动。刊发中国宝武被中国安全生产协会授予"全国安全管理标准化示范班组创建活动优秀组织单位"报道。以"6·5"环境日为契机,围绕环境日主题,刊发评论文章;跟踪报道"央企创新成就展"上引发关注的中国宝武展台。报道中国宝武成立后举行的首届科技节,围绕"创新、协同、共享"主题开展相关活动,共刊登文章 10 余篇。开设"宝武匠心"专栏,报道中国宝武首届职工艺术节,弘扬员工工匠精神。

■新闻获奖作品 在上海市企业报新闻奖评比中,《转身,只为遇见更好的自己》获通讯类一等奖,《宝钢低噪音取向硅钢让市场静不下来》获消息类一等奖,《潜心专注创新路上展身手》获特稿类一等奖,《沪上八千吨废油滚桶"化害为宝"》获消息类二等奖。在上海市企业报协会成立 30 周年"中环杯"我与企业报征文中,《七年之痒》获二等奖,《感恩,愈行愈珍惜》获三等奖。在全国冶金新闻工作好新闻评比中,《转身,只为遇见更好的自己》获好新闻通讯作品一等奖,《重磅 2 号高炉点火成功,湛江钢铁一期全面建成》获好新闻微信作品一等奖,《为破除转型"思维痛点"点赞》获好新闻言论作品二等奖。在上海市报纸行业协会好新闻评比中,《沪上八千吨废油漆桶"化害为宝"》《潜心专注,创新路上展身手》《158 名宝钢员工成功转型为社区工作者》获"最接地气"文字报道奖;《中国宝武 APP 视频图文直播》获"最接地气"发展创新奖,《逆光板》获"最接地气"专栏专版奖,《为爱坚持》获"最接地气"短视频奖。

■《中国宝武报》数字报 2005 年 2 月 4 日推出电子版,2011 年推出数字报。网址为 http://news.baosteel.com。主要栏目有一版要闻、综合新闻、经济新闻、行业动态、时事评论、专副刊、数字报、宝钢视频、互动平台九大板块。年内共发布文章 3550 篇,报纸版面 392 个。全年网页浏览量为 461644 次。 (赵 琦)

宝武视频新闻

■概况 《宝武新闻》在中国宝武 APP 客户端上播出,同时可在新闻中心网站和集团内网收看,全年报道视频新闻 121 条。做好重大事件报道,视频报道服务于中国宝武中心工作。制作集团工会《共和国的脊梁》MV、宝钢股份"三八"妇女节 MV、《中国宝武劳模风采》《中国宝武职工艺术节》《王军的创意故事》《吴淞口创业园》、《宝武员工创新日》《传递钢铁的温度》《转型》《中国宝武资讯 APP》《双创:宝武的基因》,以及

《宝武匠心》等13部短片。现场直播2017宝武年度人物颁奖典礼(视频、图文)。

■中国宝武APP 宝武新闻中心加强新媒体采编,探索"短、快、灵"运作规律,倡导"稳、准、狠"编辑理念,运用"图片、文字、视频"等多媒体手段强化内容表现,增强亲和力和员工评论参与性。多条新闻阅读量超过1万次,如《2017宝武年度人物颁奖典礼》(视频、图文)等大型活动现场直播。深入报道宝武整合融合、改革发展、工匠精神等题材,宝钢股份百日计划,宝钢股份冷轧厚板等单位整合、撤销分厂建制,宝武工匠等推送信息均引起较大反响。围绕公司改革热点,开通"宝武集团从联合到整合、融合、化合之我见"热点话题,各板块员工参与评论100多条。至年底,中国宝武APP客户端的用户数保持在2.2万户以上,平均每天2000多人次。

■中国宝武资讯平台 4月,中国宝武资讯平台上线,同步推送新闻,让宝武员工能够在更多的渠道获得宝武新闻,集团重大新闻做到基本不过夜。

■"友爱的宝武"官方微信 全年发布微信493篇,总阅读数119万人次。

(赵 琦)

电信

■概况 中国电信股份有限公司上海宝山电信局是中国电信股份有限公司上海分公司(简称"中国电信上海公司")二级直属单位,负责宝山行政区范围内电信网络及信息化设施的营销、维护及服务,承担的主要业务种类有固定电话、移动电话、宽带业务和IPTV等各类电信基础业务和增值业务。至2017年末,宝山电信局服务的地理范围内累计接入的固定电话用户数为41万户,移动电话用户数为54.4万户,宽带用户数为32.4万户,IPTV用户数为16.9万户。辖区内共有牡丹江路营业厅、长江西路营业厅、宝龙广场营业厅、市一路营业厅、德都路营业厅、顾新路营业厅、永清路营业厅、锦秋路营业厅和宝安公路营业厅9家营业厅。年内以"智慧宝山"为目标,致力于智慧社区及农村光网建设,持续打造覆盖全区的基础语音、数据通信、移动通信和多媒体集成精品网络。实施聚焦客户的信息化创新战略,以全业务经营优势在政府服务、两化融合、服务三农和服务民生等四大领域提升区域信息化水平。

■签订"互联网+"信息化建设合作协议 6月15日,上海宝山电信局与公安局宝山分局签订"互联网+"信息化战略合作协议。宝山电信局局长程永红、副局长毛小玲、李钧与宝山公安分局副局长朱英华参加签约仪式。该合作协议旨在发挥双方的资源优势,围绕打造"平安宝山"工作目标,在平安城市建设顶层设计、"互联网+"应用等领域建立中长期战略合作关系,实现资源共享,推动移动互联网、云计算、大数据、物联网等技术与公安行业相结合,推动宝山区公安信息化发展,共同推进"魅力滨江智慧宝山"的落实。

■上海吴淞口国际邮轮码头弱电工程建设 上海吴淞口国际邮轮码头弱电工程是为上海吴淞口国际邮轮港发展有限公司、海关、国检、边检等4家单位设计并实施专用网络布线、无线网络覆盖及相关信息化建设项目。宝山电信局设计相互独立的互联网、办公网、公安网和视频监控网等专用网络,以满足不同应用场景需求。项目包括邮轮码头区域内的视频监控系统、门禁控制系统、无线对讲系统、分区广播系统、人流监控系统等信息化设施建设项目。弱电工程为邮轮码头扩容提供信息技术保障,在两个新建的客运大楼投入使用后,提高码头承载能力,并为后续智慧邮轮港做好底层建设,助力打造上海乃至全国范围内领先的智慧港口。

■驾考科目三智能系统建设 根据公安部驾考改革要求,市公安局车辆管理所计划在全市30余个驾校部署针对驾考科目三的智能考试系统,将原科目三交警一对一陪同驾考模式升级为智能平台视频监考自动化判分、交警辅助模式。该项目涉及车载音视频、车载传感器数据向监考中心实时同步传输等技术要求。宝山电信局结合电信4G专网网络和云服务,于6月完成华贸驾校,8月完成长安驾校和锦隆驾校,9月完成刘行驾校的科目三智能考试系统项目。 (陈旭逸)

表10　　2017年宝山电信局营业厅情况

门店名称	门店地址	营业周期	营业时间	联系电话
牡丹江路营业厅	牡丹江路1780号	周一至周日	8:30-20:30	56695514
永清路营业厅	永清路291号	周一至周日	8:30-18:00	33790719
德都路营业厅	德都路52号	周一至周日	9:00-18:00	56190722
市一路营业厅	市一路151号	周一至周日	8:30-18:00	66863326
顾新路营业厅	顾新路2号	周一至周日	8:30-18:00	56049836
锦秋路营业厅	锦秋路809弄59号	周一至周日	9:00-18:00	66164744
长江西路营业厅	长江西路1828号	周一至周日	9:00-18:00	56740624
宝龙广场营业厅	杨南路2211号1楼122-124	周一至周日	10:00-21:30	66013129
宝安公路营业厅	宝安公路2号	周一至周日	8:30-17:00	56802205

教育·卫生

■编辑　吴嫣妮

基础教育

■**概况**　至年末，全区有各级各类学校（教育机构）322 所，其中公办中小学 116 所（含特殊教育学校 1 所、工读学校 1 所），民办中小学 19 所，公办幼儿园 165 所，民办幼儿园 67 所，中等职业学校 4 所，成教机构 5 所，其他教育机构 13 所。2017 年在校学生 170593 人，教师 11145 人，全年新开学校 8 所（含 4 所分校、分园）。

2017 年，宝山教育继续围绕各项改革重点工作进行推进，全区师生获国际级奖项 9 个、国家级奖项 93 个、市级奖项 412 个。聚焦改革攻坚，加快教育转型。全面深化教育综合改革，以“陶行知教育创新发展区”建设为引领，坚持城乡教育一体化发展，对表《宝山区教育特色综合改革三年行动计划（2015 ~ 2017）》，推动改革向纵深发展。启动教育资源统筹改革，开展各镇管学校资源情况排摸，基本完成教育统筹工作方案编制工作。交出首份高考改革答卷，贯彻落实“严而又严、慎而又慎、细而又细”要求，确保秋季高考科学、公平、安全、规范，秋季高考公办学校本科达线率为 92.4%，较上年提升 8 个百分点。

聚力品质提升，谋求优质发展。开展公民办幼儿园牵手，将全区所有民办幼儿园纳入学区、学块日常管理，通过结对公办幼儿园、参与区域各项学习活动，助推民办幼儿园健康发展。结成内涵发展捆绑结对，选取 10 所优质幼儿园作为内涵发展捆绑基地，全方位带教未来三年内争创一级的幼儿园。组建特色发展共同体，以红星、行知实验、陈伯吹实验和机关等幼儿园园长为首，16 所幼儿园组建 4 个特色发展共同体，开展情感、游戏、艺术和语言等方面专题研究，在全区形成特色发展可推广和辐射的经验。小天鹅、七色花、徐悲鸿 3 所市示范园通过市级复验。推进“学区化集团化”办学，成立吴淞教育集团和长江路教育集团，先后举办学区化集团化办学市级展示交流会等活动。聚焦高中教育特色多样，推进罗店中学和宝山中学“特色普通高中”项目学校建设。

促进学生健康快乐成长，提升学生创新能力、心理健康、体质健康、文化素养。举办宝山科学院导师团专家进校园讲座 30 余场；开展 2017 年“儿童友好智慧家园”家庭创客亲子设计制作展选活动、区首届“家庭创娃选秀”活动总决赛、区第四届社区创新大赛暨家庭创客嘉年华；举办“积极心理成长共同体”项目中期展示、“我为青春护航”普法主题宣传、“足球进校园”“人人学游泳”“戏曲进校园”“非遗进校园”“笔尖上的童心——第三届宝山区优秀儿童文学创作大赛”等活动。暑期开展各类专题培训 62 个、夏令营活动 5 个、主题活动 128 项，共 6 万余人次青少年参加；组队参加全国竞赛 12 项，国际竞赛 1 项，参与学生达 12000 余人次，获全国及国际奖 159 项。

推动职成教育融合发展。推进职业教育“现代学徒制”试点，参与市首批“双证融通”试点专业教学文件汇编，承担物流专业编制工作，编订海运、空运、通关和陆运四门核心课程内容。组队参加市“星光计划”技能大赛，宝山职校学生鲍海峰获“最强技能王”称号。推进终身教育“乐学宝山”品牌建设，开展“宝山人文行走”活动，确定首批“两线三地”（“两线”指首批区域内市级人文行走试点路线，包括滨江带的淞沪抗战路线和弘扬教育理念的陶行知教育路线；“三地”是指首批街镇试点路线，包括大场镇、罗店镇和顾村镇）行走路线。承办 2017 年上海市民诵读巡演活动暨上海社区学习团队成果展示。完成 10 个社会学习点建设申报，有序推进 100 个学习点“1 + N”师资配送。

聚效教育管理，夯实发展保障。加强人才保障，完成新一轮骨干教师评选和两期新教师招录工作，共计 1460 余人应聘（包括“免费师范生”签约、“蓝表生”落户申请和军嫂安置）。表彰“学陶师陶”楷模标兵、“十佳青年”，命名新一轮骨干教师。启动“十三五”建设规划修订工作，加快推进城乡一体化建设项目，开办 8 所新校。加快推进区青少年创新教育与实践中心（顾村）一期工程等项目建设，确保完成年度目标任务。形成“退租还教”“关停并转”工作实施意见，切实强化资产管理。成立区教育督导委员会，做好全国责任督学挂牌督导示范区创建及国务院督导委对区中小学体育工作专项督查的迎检工作。规范教育培训市场，委托第三方开展 2016 年民非学校办学评估，27 所民非教育机构通过评估。联合区市场监管局和各街镇对全区 516 家教育培训机构开展全面排摸检查，对违规机构下发责令整改行政告知书。开展校园安全专项检查和“四个一”（开设一堂消防安全教育课、组织全校师生进行一次消防安全紧急逃生演练、组织一次消防安全专题宣传教育进校园活动、组织学生到消防体验馆参加一次实践活动）学生安全教育主题活动，接受国务院督导组对区校园安全工作督查。

■**承办三十八届世界头脑奥林匹克中国区决赛**　2 月 25 日，第 38 届世界头脑奥林匹克中国区决赛在上海开赛，宝山上大附中承办该届赛事。来自中国、德国、韩国等国家和地区的 450 支参赛队参与竞争，最终宝山区选派的代表队在比赛中获高中组三项，初中、小学、幼儿园组各一项共六项第一名，并获参加 5 月在美国密歇根州立大学举行的世界总决赛资格。

■**承办“数学与未来科技”第五届全国数学科普论坛** 4月14日~16日,主题为“数学与未来科技”的第五届全国数学科普论坛在行知中学举行。该届论坛旨在传播数学科学知识,共享科技教育成果,搭建数学大师与青少年面对面交流的平台,促进数学的应用与提高。来自上海市教委、上海市科普教育促进中心、上海市部分区县少科站领导及数学辅导教师、上海市中小学师生代表以及中国数学会、中国工业与应用数学会、中国运筹学会、北京航空航天大学、中国科学院、南京大学、浙江大学等知名数学教育与研究机构的专家学者等近千人出席论坛。

■**上海大学校长金东寒受聘担任上大附中名誉校长** 5月5日,上大附中名誉校长聘任仪式暨上海大学基础教育集团2017年工作大会在上海大学附属中学报告厅举行。宝山区副区长陈筱洁,上海大学校长金东寒,上海大学党委副书记、副校长龚思怡,以及宝山区教育局、大场镇政府党政领导出席会议。会上,上海大学金东寒校长受聘担任上大附中名誉校长,宝山区副区长陈筱洁为金东寒校长颁发聘书。

■**宝山区“非遗进校园”活动启动** 5月24日,宝山区少年儿童“六一”欢乐周暨宝山区非遗进校园启动仪式在宝山区少年宫剧场举行,7所学校被命名为首批区“非遗进校园传习点”。活动旨在推进宝山文化、教育事业融合发展,传承中华优秀传统文化,为全区中小学生宣传普及非遗知识,营造传统文化氛围。

■**承办上海市学区化集团化办学现场展示会** 5月31日,主题为“探合作发展之宝 攀优质均衡之山”的上海市学区化集团化办学展示交流会在吴淞中学举行。来自全市各区教育局、学区、教育集团代表,及宝山区各学校代表400余人参加会议。会上宣布成立吴淞中学教育集团,集团内13所学校的校长共同推动启动杆,标志宝山学区化集团化办学继续迈出坚定步伐。

■**承办全国车辆模型公开赛(上海站)比赛** 8月19~20日,全国车辆模型公开赛上海站比赛在高境三中举行,这是上海第一次承办全国车辆模型公开赛。来自全国各地48支参赛队共计400余名运动员在主赛场高境三中和分赛场军体SYE模型竞技场角逐15个项目的冠亚军、42个奖杯和80枚奖牌。宝山区选手共获金牌15枚、银牌13枚、铜牌4枚。

■**区教育系统人才推进大会举行** 9月28日,宝山区教育系统骨干教师、骨干团队命名暨人才工作推进会在行知中学举行。区委书记汪泓,区长范少军,区委副书记周志军,区委常委、组织部部长李峻,副区长陈筱洁等领导出席会议。区教育系统内的市特级教师、区拔尖人才、青年尖子、首席教师、学科带头人、教学能手代表以及各基层单位主要负责人等参会。会上命名36名教师为宝山区第五届首席教师(首席教研员)、343名教师为宝山区第八届学科带头人(骨干教研员)、654名教师为宝山区第七届教学能手,成立潘小明工作室等14个名师工作室、高中语文研究团队等33个学科研究团队,初中数学指导团队等36个学科指导团队,命名1033名宝山区教育系统骨干教师和83个骨干教师团队。

■**宝山区人民政府教育督导委员会成立** 10月19日,宝山区召开区政府教育督导委员会成立大会,成立宝山区人民政府教育督导委员会,强化政府各部门和街镇的责任意识和担当精神,履行法定职责,有效发挥议事协调职能,加快推进教育督导体制和机制创新,共同推动全区教育事业优质均衡健康发展。上海市教育总督学、市政府教育督导室常务副主任平辉,宝山区副区长陈筱洁,市政府教育督导室副主任张慧出席会议。

■**宝山区“戏曲进校园”活动启动** 11月10日,2017年上海市民文化节中华梨园经典“赏戏团”在宝山实验学校成立,并启动宝山区戏曲进校园行动,推动戏曲艺术在青少年群体中的传承与发扬。谷好好、王珮瑜、华雯、严庆谷、熊明霞、沈昳丽、吴双、樊婷婷、王柔桑、朱俭、徐蓉、施燕萍、高博文、韩婷婷等14名戏曲名家受聘为上海市民文化节首批中华梨园经典“赏戏团”特邀导师及市民导师,宝山15所学校被授予“戏曲进校园试点学校”称号。

■**市学校体育课程改革宝山区现场展示活动举行** 11月28日,上海市“小学兴趣化、初中多样化”学校体育课程改革推进会在行知中学举行。教育部体卫艺司司长王登峰、上海市教委副主任倪闽景、宝山区副区长陈筱洁等领导出席活动。此次推进会旨在落实市教育综合改革要求,建立科学、完善、有机衔接的学校体育教育教学体系,展示改革试点工作成效。

■**承办市新优质学校集群现场展示会** 12月1日,“以学生发展为中心的学校管理与文化”——上海市新优质学校集群现场展示会在宝林路第三小学举行。此次活动聚焦“以学生发展为中心的学校管理与文化”主题,交流新优质学校管理文化经验,推动学校管理文化向“以学生发展为中心”变革。

■**承办上海市“两纲”教育第十二次展示活动** 12月6日,由市教育委员会基础教育处、德育处、教学研究室、宝山区教育局联合主办,区教育学院、上海大学附属中学承办的“育人为本 以德为先——建设中学传统文化课程 深度推进‘两纲’教育”现场会在上海大学附属中学举行。该活动是上海市“两纲”教育第十二次展示活动,不仅是上海推进中学传统文化课程建设成果的展示,更是一次“两纲”教育生动鲜活的经验分享。会上,宝山16所中学展示陶艺、乐器、拳术、书法、京韵、剪纸等传统文化项目,彰显宝山区中学传统文化课程成果。

■**接受“全国中小学校责任督学挂牌督导创新区”创建实地核查** 12月12日~13日,国务院教育督导委员会办公室实地核查宝山区创建“全国中小学校责任督学挂牌督导创新区”工作。实地核查组实地核查宝林三小、吴淞中学和高境三中责任督学挂牌督导工作情况。

(岳 强)

上海大学

■**概况** 至年末,学校设有25个学院、1个学部(筹)和2个校管系;设有77个本科专业,40个一级学科硕士学位授权点、171个二级学科硕士学位授权点、13种硕士专业学位类别(其中工程硕士含13个工程领域),20个一级学科博士学位授权点、79个二级学科博士学位授权点、18个自主增设二级学科博士学位授权点(含7个交叉学科博士点),19个博士后科研流动站。拥有4个国家重点学科、4个上海市Ⅲ类高峰学科、10个上海

市Ⅰ类高原学科、7 个上海市Ⅱ类高原学科，牵头建设 2 个上海市Ⅳ类高峰学科，8 个学科进入 ESI 国际学科排名全球前1%；拥有 1 个科技部与上海市共建的省部共建国家重点实验室，1 个科技部与上海市共建的省部共建国家重点实验室培育基地，1 个国家教育部国际联合实验室，2 个创新引智基地入选“高等学校学科创新引智计划”（简称“111 计划”）。1 个国家教育部工程研究中心，1 个国家体育总局体育社会科学重点研究基地，1 个教育部批准备案建设的国别和区域研究中心，2 个上海市协同创新中心，8 个上海市重点实验室，3 个上海工程技术研究中心，3 个上海市专业技术服务平台，1 个上海市人民政府决策咨询研究基地，3 个上海市社会科学创新研究基地，2 个上海市高校 E－研究院，1 个上海高校智库建设项目，1 个上海高校人文艺术创新工作室，2 个上海高校人文社会科学研究基地，3 个上海高校重点实验室，1 个上海高校工程研究中心。有专任教师 2968 人，其中教授 658 人，副教授 1073 人，博士生导师 431 人，具有博士学位的教师 2006 人。有全职中国科学院院士、中国工程院院士 6 人，外籍院士 7 人；享受“国务院特殊津贴”人员 37 人；中组部“千人计划”入选者 13 人，“青年千人计划”入选者 7 人，“万人计划”入选者 4 人；教育部“长江学者”特聘教授 8 人、讲座教授 3 人；“百千万人才工程”国家级人选 7 人；国家自然科学基金杰出青年科学基金获得者 17 人；国家自然科学基金优秀青年科学基金获得者 10 人；上海市领军人才 19 人；上海市“千人计划”入选者 39 人；上海市“东方学者”75 人；上海市“青年东方学者”29 人。有研究生 14987 人，全日制本科生 20652 人，专科生 41 人，成人教育学生 18507 人。校园占地面积近 200 万平方米，校舍建筑面积 139 万平方米，形成以宝山校本部为“一体”、延长校区和嘉定校区为“两翼”的“一体两翼”校园格局。图书馆建筑面积 5.4 万平方米，馆藏图书 401 万册；订购纸质报刊 1828 种；订购电子文献数据库 69 种，含电子刊 5.5 万种，电子书 190 万种。年内获“上海高校课程思政教育教学改革整体试点学校”“上海市深化创新创业教育改革示范校”称号；2016—2017 年度“上海市安全文明校园”和首届“全国文明校园”称号。

加强战略管理体系建设。制定人才培养、学科建设、师资队伍、国际化战略等 9 大专项规划，形成以 1 个高水平大学总体规划引领，9 个专项规划支撑，各学院（学部、系）规划落实的战略规划体系。完善五大一流学科的领导、推进、调整机制，由分管校领导担任学科负责人。成立上海大学树兰医工研究院、战略研究院。与传化集团签署战略合作协议，组织编写《秩序的重构——人工智能与人类社会》一书，入选新一代人工智能产业技术创新战略联盟理事单位。

加强人才培养。完善招生宣传工作体系，年内招收本科生 4809 人、硕士生 4741 人、博士生 444 人。本科生就业率 99.6%，硕士生就业率 99.8%，博士生就业率 99.3%，比上年分别增长 0.5%、0.4% 和 4.9%。推动各类课程与思想政治理论课同向同行，形成协同效应。构建以教师思政能力为基础的课程思政六层体系，新建品牌课 2 门、“一院一课”思政试点课 70 门，出版《大国方略》系列丛书 5 本。完成 77 个专业培养方案，建立专业选修课动态调整机制。启动以学生为中心的研究型教学方法改革和以能力、素质为核心的考核方法改革。完成 90 门示范课程改革，建设 51 门全英语课程，开设 46 门“国际化小学期”课程。《创新中国》获批国家级精品在线开放课程。获批教育部产学合作协同育人项目 2 项，上海高校市级精品课 4 门、重点课 18 门。新开设创新创业课程 16 门，创新创业项目立项 419 项，组织和开展各类校内外学科竞赛 100 余项，校级联合大作业项目立项 40 项。承办第十五届“挑战杯”全国大学生课外学术科技作品竞赛决赛。本科生团队获第三届全球重大挑战论坛“学生日”活动（竞赛）三等奖。14 个项目获“上海市研究生创新创业能力培养专项”资助。在“华为杯”第十四届中国研究生数学建模竞赛中获一等奖 3 项、二等奖 44 项、三等奖 74 项，总得分列全国第五位。

开展学科建设和科学研究。“智能运载科学与工程”学科群入选国家“双一流”建设学科。通过上海市高峰高原学科第一阶段验收。“材料科学与工程”学科Ⅳ类高峰学科申报通过市教委组织的专家论证和预算评审，获批建设经费 1000 万元。工程学和材料科学进入 ESI 全球前 2‰。发表 SCI 论文 1802 篇，增幅为 25.92%；ESI 高被引论文 88 篇，增幅为 25.7%。吴明红教授团队石墨烯研究论文发表在《自然》杂志，另有 29 篇第一单位或通讯单位论文发表于 Cell，Science，PNAS，Nature 子刊等国际著名期刊。理工科方面获国家技术发明二等奖 1 项、合作联合获国家自然科学奖二等奖 1 项；获上海市自然科学奖二等奖 1 项、三等奖 2 项、上海市技术发明奖一等奖 1 项、二等奖 2 项；文科方面获上海市决策咨询研究成果奖一等奖 1 项、二等奖 5 项、三等奖 1 项，获奖总数位居上海市高校第一位，5 项课题中标国家社科基金重大项目，1 项课题中标教育部人文社科重大攻关项目，创历史新高。国家重点研发计划项目立项 31 项，参与 1 项国家重大专项课题，立项经费 8694.61 万元。12 个项目获上海市智库内涵建设计划立项，4 个项目获上海市人民政府决策咨询研究重点课题支持。“特种光纤与先进通信”获批教育部国际合作联合实验室；上海市智能无人艇系统研究中心作为国防重点实验室培育基地入选上海市工程中心；毒品与国家安全研究中心入选中国智库索引（CTTI）最新来源智库；2 个教育部重点实验室和 4 个上海市重点实验室通过评估，其中“特种光纤和光接入网”教育部重点实验室取得优秀。成立由上海大学牵头的“上海先进通信与数据科学研究院”及与上海交大共同牵头的“上海材料创新研究院”。“无人艇”团队获首批全国高校“黄大年”式教师团队称号。连续两年以第一完成单位获国家技术发明二等奖 1 项、上海市科技进步一等奖 1 项。

开展产学研与国内合作。全年到校横向经费 2.46 亿元。累计签订横向技术合同数 886 项，合同金额 4.55 亿元，比上年增长 124%，其中服务于上海的合同 520 项，合同金额 1.79 亿元。以转让或许可方式转化科技成果 5 项，合同金额 2042 万元；以作价投资方式转化科技成果 2 项，投资价值 3600 万元，专利授权率比上年提高 42%，技术成果转化超过 5000 万元。发布《上海大学科技成果转化工作流程实施细则（试行）》，与海盐、姜堰、嘉兴、宣城、建湖等地区开展合作。获批纵向军工涉密科研项目 4 项、海军预研项目 2 项、国防基础科研项目 1 项、国防科技创新计划 4 项、重点实验室基金 1 项，总经费超过 3000 万元。

开展国际交流与合作。启动“战略伙伴大学合作计划”，推进与悉尼科技大学、英国拉夫堡大学等 13 所战略合作伙伴的合作。实施“一带一路”教育行动，

与乌兹别克斯坦世界经济与外交大学达成共建上海国际商学院合作意向，成为“中巴高校联盟”中国九所高校之一。立项建设20个国际科研合作平台，推动建立双边科研联合和高层次人才培养机制。土耳其研究中心成功入选教育部国别和区域研究中心，实现国家级文科科研平台零的突破。“现代冶金与材料学科创新引智基地”获批“111”引智基地。国家高端外专项目共引进人才17人，获批上海市“海外名师”4人，“上海市教科文卫重点引智项目”4项。实施“学生国际视野提升”计划，共派出学生1693人次。通过国际学生质量认证，改革学历留学生拨款机制，在校留学生总数4361人，其中学历留学生1130人，增幅为31.55%。建成来华留学英语授课品牌课3门、示范性全英语课2门、外国留学生英语授课示范性课程3门，建成可招收全英文授课的硕士、博士国际留学生专业25个。加快孔子学院建设，国务院副总理刘延东考察土耳其海峡大学孔子学院。肯塔基大学孔子学院再次获全球优秀孔院称号，泰国普吉孔子学院获全球优秀考点称号。

加强校园建设。加强宣传工作，微信公众平台“上大发布”全年发布文章441篇，累计阅读数79万人次。组织开展第四届校园文化品牌评选，开展第5届国际文化节和第15届菊文化节等校园文化主题活动。获完善1960～2014届校友基础数据28万条。图书馆接待读者177.16万余人次，借阅图书26.52万册；档案馆数字化纸质档案150万页，新归档移交入库案卷8930卷，接待档案利用11318人次。宝山校区东区三期新建工程完工，竣工面积13.35万平方米，相关学院入驻。完成伟长楼改造，建设成为国内高校一流的剧场。

■获1项国家技术发明奖二等奖 1月9日，2016年度国家科学技术奖励大会在人民大会堂举行，习近平总书记等国家领导人出席会议。上海大学机自学院谢少荣教授领衔的无人艇项目《复杂岛礁水域无人自主测量关键技术及装备》获2016年度国家技术发明奖二等奖。项目的主要完成人谢少荣教授、罗均教授、彭艳副教授、蒲华燕副教授作为获奖代表在人民大会堂接受颁奖。

■中船工业集团公司与上海大学签署战略合作协议 3月25日，中船工业集团公司与上海大学战略合作研讨暨合作协议签署会议在上海大学宝山校区举行。中船工业集团公司总经理吴强与上海大学校长金东寒共同签署“中船工业集团－上海大学战略合作协议”，中船系统研究院院长张宏军与上海大学副校长汪敏共同签署“上海大学－中船系统工程研究院合作协议”，中船工业集团公司董强董事长与上海大学党委书记罗宏杰为共建的“海洋智能无人系统装备实验室”揭牌。

■联合主办第五届全国数学科普论坛 4月14日至16日，由上海大学、宝山区教育局主办，上海大学数学科学实践工作站、行知中学、宝山区青少年科学技术指导站、上海科普教育促进中心承办，中国数学会、中国工业与应用数学会、中国运筹学会、上海市数学会、上海数学中心协办的第五届全国数学科普论坛中学生专场在宝山区行知中学举行。论坛主题为“数学与未来科技”，中国科学院院士周向宇、张平文等国内著名数学家、上海市教委和科委领导、区政府领导及上海部分中学师生代表等近千人参加论坛。张平文、周向宇院士以及来自各大高校和研究机构的10名数学大师为青少年作报告。14日、16日，论坛举行大学生专场分论坛，张平文、周向宇院士，李文林、李尚志教授，中国运筹学学会理事长胡晓东研究员等为大学生和研究生作5场数学科普报告。

■“乐创青春·上海市促进青年就业创业集中服务行动暨上海大学‘彩虹计划’启动仪式”举行 4月28日，由上海市人力资源和社会保障局、共青团上海市委员会、宝山区人民政府以及上海大学共同主办的“乐创青春·上海市促进青年就业创业集中服务行动暨上海大学‘彩虹计划’启动仪式”在上海大学举行。副市长时光辉、宝山区委书记汪泓、市人力资源和社会保障局副局长张岚、团市委副书记王宇、宝山区副区长袁罡，上海大学校领导金东寒、徐旭等出席启动仪式。启动仪式上分别举行上海大学“彩虹计划”签约、“上海大学创业导师营”授旗和颁证、“上海市青年（大学生）职业训练营”揭牌、首批“上海市就业见习基地”授牌、“东方讲坛特聘讲师”颁证等仪式。副市长时光辉和各方代表共同推杆启动“上海市促进青年就业创业集中服务行动”。

■获第三届全球重大挑战论坛“学生日”活动（竞赛）第三名 7月21日，由中美英三国工程院共同举办的“第三届全球重大挑战论坛”在美国首都华盛顿召开，中国工程院院长周济率团出席。论坛设生活质量、卫生、可持续发展、安全和教育/公众参与五个议题，来自中、美、英三国科学和工程科技界、产业界和高校的约900名代表出席论坛。三国工程院各组织5支本国大学本科学生队参加工程科技创意商业计划竞赛，上海大学参赛队获第三名。该团队由上海大学材料学院和悉尼工商学院的6名学生联合组队，聚焦全球节能问题，跨学科合作开展项目研究并探索市场应用和成果转化。

■上海大学校友会成立 6月18日，上海大学校友会（社团登记）成立大会暨2017年毕业10年、20年、30年校友返校活动在上海大学举行。成立大会由上海大学1981届校友、第一财经节目主持人白宾主持，上海大学校长金东寒致辞。大会审议表决《上海大学校友会章程》，选举产生校友会第一届理事会成员和上海大学校友会负责人。金东寒、徐旭、冯静波、吴程里共同为上海大学校友会揭牌。

■上海吴淞国际艺术城发展研究院揭牌 7月6日，“文教结合共建上海美术学院签约暨上海吴淞国际艺术城发展研究院揭牌仪式”在上海大学举行，上海市副市长翁铁慧、中国宝武总经理陈德荣、上海市人民政府副秘书长宗明、宝山区委书记汪泓、上海大学校长金东寒、上海美术学院院长冯远等领导与嘉宾出席。市教委副主任丁晓东、市文广局党委副书记沈卫星代表市教委及市文广局在合作共建上海大学上海美术学院协议书上签字，上海美术学院院长冯远与中华艺术宫馆长李磊、刘海粟美术馆馆长朱刚、上海油画雕塑院党委书记鲍薇华、上海中国画院副院长谈建军签署合作协议，在人才培养、展览展示、馆藏研究、文化活动等方面加强合作与交流。副市长翁铁慧、中国宝武总经理陈德荣共同为上海吴淞国际艺术城发展研究院揭牌。研究院的成立，标志着上海大学上海美术学院宝武不锈钢地块新院区以及上海吴淞国际艺术城建设正式启动。

■李友梅当选中国社会学会会长 7月14日，中国社会学会第十届会员代表大

会暨第十届理事会第一次会议召开，原上海大学党委副书记、副校长，上海大学教授、上海研究院第一副院长、上海市社会科学界联合会副主席李友梅当选为新任会长。7月15日至16日，由中国社会学会主办，上海大学、上海市社会学学会等单位联合承办的中国社会学会2017年学术年会在上海大学召开，主题为“迈向共建共享的全面小康社会”。年会除大会主题学术演讲外，另安排59个分论坛，共收到论文1600余篇，来自全国各相关机构的学者约1700余人参加，参会人数、提交论文规模为历届之最。

■上海市委副书记尹弘一行到校调研 7月27日，上海市委副书记尹弘、副市长翁铁慧在市委副秘书长彭沉雷、市政府副秘书长宗明陪同下到校调研。尹弘一行在校党委书记罗宏杰，校党委副书记、校长金东寒陪同下视察上海温哥华电影学院和新型显示技术及应用集成教育部重点实验室，并召开座谈会。。

■上海大学文化遗产保护基础科学研究院揭牌 10月19日，丝绸之路文物科技创新联盟成立大会暨上海大学文化遗产保护基础科学研究院揭牌仪式在上海大学举行。上海市人大常委会副主任钟燕群、国家文物局副局长关强等领导及各界代表80多人出席会议。钟燕群和关强为上海大学文化遗产保护基础科学研究院揭牌。丝绸之路文物科技创新联盟是落实党中央国务院关于“一带一路”国家战略的重要举措，于10月18日召开首届理事大会，审议并通过《丝绸之路文物科技创新联盟章程》，选举产生执行理事会，包括5名常任理事和8名非常任理事。联盟秘书处设在上海大学，首届秘书长由上海大学文化遗产保护基础科学研究院院长黄继忠担任。联盟实行轮值主席制，首任轮值主席由敦煌研究院院长王旭东担任。

■承办第十五届“挑战杯”中国银行全国大学生课外学术科技作品竞赛终审决赛 11月15日，由共青团中央、中国科协、教育部、中国社会科学院、全国学联和上海市人民政府共同主办，上海大学承办的第十五届“挑战杯”中国银行全国大学生课外学术科技作品竞赛终审决赛在上海大学举行。团中央书记处常务书记贺军科，中国社会科学院副院长李培林，上海市委常委、常务副市长周波，团中央书记处书记傅振邦，中国科协党组成员、书记处书记项昌乐，全国学联主席王圣博等领导以及各高校师生代表、港澳台及海外高校师生2000余人参加开幕式。全国2000余所高校、200余万名大学生通过校级竞赛、省级比赛、全国初评和复审，共有314所高校的755件作品进入终审决赛。11月18日，举办闭幕式暨颁奖仪式。上海大学获全国团体总分第二名，创历史最佳成绩，连续四次捧得“优胜杯”，共有6个项目获奖，其中获全国特等奖两项、一等奖三项、三等奖一项。

■上海大学树兰医工研究院成立 11月30日，上海大学树兰医工研究院成立仪式在上海大学举行。医工研究院聘任郑树森、杨胜利、宁光院士为顾问，聘任树兰医疗集团创始人李兰娟院士和上海大学战略研究院院长李仁涵教授为名誉院长，聘任树兰医疗集团总裁郑杰和上海大学副校长吴明红院士为医工院院长，聘任树兰医疗集团领导郑杰为上海大学兼职教授。李兰娟院士和上海大学校长金东寒共同为上海大学树兰医工研究院揭牌。

■上海大学战略研究院成立 12月1日，上海大学战略研究院成立仪式在上海大学举行，上海大学党委书记、校长金东寒，党委副书记、副校长龚思怡，党委常委、副校长段勇，党委常委、副校长吴明红及学校相关部处、各院系负责人出席成立仪式。特聘李仁涵教授为上海大学战略研究院院长，聘任学校发展规划处处长王廷云、创新管理部部长罗均、教务处处长彭章友、研究生院常务副院长郭长刚等4名教授为副院长（兼）。校长金东寒向战略研究院院长李仁涵教授颁发聘任证书，并共同为上海大学战略研究院揭牌。上海大学战略研究院旨在通过加强战略研究，提升学校战略管理能力，成为学校跨学科战略研究平台，为各部处、各院系提供战略咨询和建议，为学校“双一流”和高水平大学建设提出咨询建议。（郭 秀）

职业技术教育

■上海邦德职业技术学院 2017年，学校有教职员工281人，其中专任教师149人。招生录取新生1329人（上海市742人，外省市587人），实际报到1134人，录取率85.3%。毕业1062人，就业率99.6%，签约率94.82%。年内，全校师生获各级各类奖励共130余项。其中，烹饪教学团队获上海高职高专市级优秀教学团队称号；学校师生参与上海市“星光计划”第七届职业院校技能大赛，3名学生分获英语专业口语、平面设计、动漫制作项目二、三等奖，2名教师分获教师信息化教学技能项目二、三等奖；酒店学院“跟我学西点”项目获职业体验优秀项目；在2017年JKA全国空手道交流赛中，校空手道队4人获一等奖，6人次获二等奖，8人次获三等奖；李曼老师代表上海参加“第十三届全国运动会群众比赛健身气功比赛”获第二名；校太极队2人获“2017年上海市城市业余联赛太极拳推手比赛”第一名；朱琼芬老师《商业空间设计》课程被市教委授予2017年度上海高职高专院校市级精品课程。

完善德育工作体系建设，成立上海邦德职业技术学院思想政治工作委员会和课程思政工作领导小组。举办第一期和第二期青年骨干教师培训班。启动课程思政改革试点方案，2门专业课和3门综合素养课参加2017年课程思政改革。开设公众微信平台，全年上传新闻300余条，图片200余张，在校生易班认证用户3453人，校方认证率91%；“邦德小青团”公众号粉丝增至7000余人。

加强专业内涵建设，落实组建“演艺设计”“旅餐酒店”“金融物流”“语言文化”“计算机技术应用”5大专业群。通过资源整合与专业结构优化调整，“演艺设计”专业群整合影视表演、舞台艺术设计、人物形象设计、影视动画、钢琴调律等专业，逐步完成与演艺设计产业链的对接，提供相应人才；“旅餐酒店”专业群整合烹饪工艺与营养、酒店管理、旅游管理、物业管理等专业，通过校企合作、产教融合，搭建为餐饮、旅游、物业等提供一条龙服务的“旅餐酒店”专业群结构。在原影视动画和影视灯光技术与艺术专业基础上，完成上海高职高专唯一的《舞台艺术设计与制作（舞台灯光技术与艺术）》和《游戏设计》《电子商务》《数字媒体应用技术（虚拟现实VR设计）》等新专业申报工作，并全部获市教委批准。开展与瑞士工商酒店管理学院、日本资生堂等中外合作项目，完成烹调专业双证融通和现代学徒制试点申报工作，并分别获市教委和教育部批准。

推进教师队伍建设，学校依托国家和市级各类人才平台，加强学校高层次人才队伍建设。组织各类培训15项，64

人次参加，均取得结业证书。其中：2 项培训是学校首次组织思政类培训，为学校辅导员、青年干部骨干培养开辟新途径；2 名获市教委“强师工程”培训项目优秀学员的教师在暑假分赴美国和英国进行短期学习考察；3 名教师赴海外进行硕士学位、课程等研修；1 名教师获批“上海高校青年教师资助计划”。

开展帮困助学工作，全校共计 696 名学生分获 2016～2017 学年国家、上海奖学金、学校奖学金和国家助学金。学年勤工助学岗位 5 个，参加勤工助学人数 56 人，发放金额 76410 元。67 名学生获国家助学贷款（生源地贷款），贷款金额 119 万元。年内申报应征入伍义务兵役学费补偿代偿在校生 40 人，补偿金额 44 万元。（郑　楷）

■上海济光职业技术学院　至年末，学院有 1 个二级学院、5 个系［新增艺术设计系（筹）］、2 个教学部、1 个继续教育学院，共设 26 个专业。学院有专任教师 193 人，其中拥有高级职称的教师 47 人，占 24%；具有硕士研究生及以上学位的教师 101 人，占 52%。校园占地面积 220 亩，建筑面积 101644 平方米。2017 年全年招生总计划为 2500 名，录取 1842 名，计划录取率为 73.68%，到校报到 1642 名，录取报到率为 89.14%。学院 2017 届共有毕业生 1923 名，毕业签约率 90.12%、就业率 99.74%。学院获 2015～2016 年度（第十八届）“上海市文明单位”称号，这是学院连续第三次获此称号。

提高思政育人工作水平。推进“三全育人”（全员、全过程、全方位育人格局）格局，把思政工作贯穿教育教学全过程，推进专业教学与思政教育有机融合。构建“四位一体”（把德育思想渗透到德育课程、文化课程、专业课程和实践课程教学中）德育模式，抓思想政治理论课建设：成立李占才工作室，将课程思政纳入年度重点工作；推动职业教育课程改革，提升学生职业素养，提高德育针对性。落实“三大主体责任”（意识形态责任制、基层党建责任制、党风廉政责任制），通过市委高校思想政治工作督查组实地督查。学院作为民办高校唯一代表在上海高校宣传德育工作推进会上交流发言。

强化人才培养中心地位。新增艺术设计系，新增国际邮轮乘务管理、新能源汽车技术、包装艺术设计、室内艺术设计 4 个专业。《园林工程材料》《基础会计》入选上海市级精品课程，园林工程技术专业教学团队入选上海市高职高专院校市级教学团队。成功申请“物流管理”专业的双证融通人才培养模式改革项目立项。在《建筑初步》《应用文写作》等 12 门课程教学过程中融入社会主义核心价值观作为学院课程思政教学改革试点。推进质量监控保障体系建设，推行网格化管理，建设校园 CRP 系统和人才培养工作状态数据库。注重对贫困学生的救助和关爱，年内共评选出国家奖学金 3 人、上海市奖学金 4 人，国家励志奖学金 168 人。制定《上海济光职业技术学院国家助学贷款奖补专项资金管理暂行办法》，2017 年春季共发放国家助学金 568 名，金额 83.1 万元；2017 年秋季共发放国家助学金 488 名，金额 57.95 万元。完成 82 名 2016 年服义务兵役学生资助补偿经费发放，金额 119.2 万元；为 4 名 2016 年退役自主考入高校的学生发放资助补偿经费，金额 3.2 万元。2017～2018 学年新增办理校园地贷款 12 名，续贷发放 31 名，金额合计 24.8 万；2017～2018 学年生源地贷款 147 名，金额合计 117.2 万元。979 人次参加勤工俭学，发放金额 16.35 万元。年内有 49 名学生应征入伍。发挥退伍学生特长，成立国旗班，参加上海市首届“上海杯”大学生国旗班升国旗暨军事技能展示竞赛，获国旗班升国旗一等奖和班队列会操二等奖。2016 级退伍学生王伟璇在上海市学校国防教育协会举办的“我爱国防　我爱党”上海市大学生演讲比赛中获一等奖。培训面向社会农民工的养老护理（医疗照护）52 人、健康照护 119 人。开展第三届“职业体验日”系列活动，与上海吴淞口开发有限公司、上海国际邮轮经济研究中心共同签署《产学研合作办学战略框架协议》。

深化创新创业教育改革。成立大学生创新创业理事会，为学生创业项目运行提供基金资助、运营场地与硬件设备，配备带队教师，施行由学生团队自主营运、教学单位与老师提供专业指导的项目运行模式。将创新创业课程纳入专业必修课程系列，创建“莱茵吧图文制作”“会计真账实操”“遇见咖啡”等创新实践项目，定位于专业实训和校内服务。举行首届“济光杯”大学生创业大赛，获胜选手获实践项目运营权。通过自主策划“怀念童年，回忆经典”创业实践活动。鼓励师生参与校外技能大赛，韩曙光团队“私人定制”项目获第十届全国大学生网络商务创新应用大赛总决赛一等奖，要子鹏团队“悦书社”创意项目获第三届中国“互联网＋”大学生创新创业大赛上海赛区优胜奖。

引进优质资源，推进国际化进程。学院与捷克布拉格建筑学院签订“3＋2”专升本合作协议书，成立中捷国际班；与英国中央兰开夏大学开展“3＋1＋1”专本升硕合作项目，在护理学院成立中英国际班。与上海财经大学国际教育学

2017 年 11 月 1 日，同济大学思想政治理论课名师李占才教授在济光学院成立工作室

上海济光职业技术学院/提供

2017 年 12 月 10 日，济光学院选手获 2017 全国大学生象棋锦标赛团体铜奖

上海济光职业技术学院/提供

院合作，为中捷国际班和中英国际班学员开设雅思语言培训班。与中国台湾中华大学签订合作备忘录。选派建筑系教师组团分别赴日本、美国等国家参观学习；护理学院教师参加由北京民办教育协会主办的护理类专业参访团到芬兰等国学习交流；管理人员参加由上海宝山邮轮集团组织的“邮轮专业培训”项目。全年共举行国（境）外专家讲座 5 场，引进外籍教师 1 名，学院有外籍教师 1 名、中国台湾籍教师 1 名。全年共接待国（境）外来访 7 个团组、35 人次。2017 年寒假选派优秀学生代表到新西兰商学院和新西兰林肯大学开展微留学体验营活动；2017 年暑期选派优秀学生代表到捷克布拉格建筑学院开展暑期 WORKSHOP 项目交流。

推进校园文化建设。加大校园文明及师德师风建设，做好“济光讲坛”文化特色项目培育。成立中华优秀传统文化体验中心，依托社团供学生体验书法、诗词、绘画、乐器等中华优秀传统文化；组织开展第十二届校园文化艺术节、毕业文艺晚会、“指尖上的世界”钢琴演奏会、“走向复兴”元旦文艺汇演等活动；举办“我与母校共成长”毕业生成果展、济光 LOGO 纪念衫设计大赛、“我与校长面对面”茶话会、“难忘师恩”毕业班主题班会等 12 项毕业季系列活动。组建大学生艺术团，参加学生逾百人。举办校运会、教职工乒乓球团体对抗赛、师生健身接力跑（走）、校园趣味运动会与游园会等体育活动。啦啦操队参加 2017 年上海市学生阳光体育大联赛团体健身操（高校组）比赛获高职组第二名。

（杜　宇）

■上海震旦职业学院　至年末，学院有教职员工 411 人，其中校内专任教师 226 人，副高以上职称 98 人，硕士及以上学位 123 人，“双师型”教师（同时持有高校教师资格证和职业资格证书）80 人。2017 年录取新生 1726 人，实际报到 1452 人，报到率 84%。2017 届毕业生 1321 人，就业率 99.32%，签约率 99.24%。学院获 2016～2017 年度“上海市安全文明校园”“上海市平安单位”“上海市节约用水示范学校”称号。学校工会工作经上海市教育系统工会考评，获优秀等级。年内，震旦教育集团创始人、管委会主任张惠莉获“上海市民办教育优秀奖”。学院坚持“以人为本、育人育能、德育为先、教会做人”的办学理念，树立“综合素养、创造能力、高尚人格”的培养目标，提高人才培养质量。开展重点专业建设，组织召开研讨会，确立 9 个校级重点专业；调整专业结构，新增保险、物流管理、影视编导、艺术设计（少儿美术）4 个专业；完成 2016 级 198 门课程教学大纲修订，开设近 60 门公共选修课。新建 CRP 数字化校园信息平台，完善“学分银行”管理制度，推进学习成果互认衔接。加强课堂教学过程管理与监控，重视学生教学信息员队伍建设。6 月，举办第六届科技节，开展 28 项竞赛项目，200 余名学生获得各类奖项。11 月 23 日，承办上海学生心理健康教育发展中心和上海高校心理咨询协会主办的“中国本土文化视角下的心理健康理论与实践”培训班，来自全市 20 个学校的近百名学员参加培训。组织学生参加 2017 年上海市“星光计划”职业技能竞赛，获一等奖 1 个、二等奖 3 个、三等奖 10 个。承办第十届全国职业院校技能大赛上海赛区“文秘速录”选拔赛，获团体一等奖。组织学生参加全国职业院校技能大赛，获团体二等奖 1 个、团体三等奖 1 个。稳步开展继续教育，组织各类培训共计 1700 人次，被上海市成人教育协会评为“2017 年优秀成人继续教育院校”。成立“音乐舞蹈中心”，建设虚拟仿真实训室、工业机器人实训室、学前教育综合实训室、3D 打印艺术实训中心等 18 个实训室，满足专业实训需求。

加强师资队伍建设，选派 19 名教师、管理干部参加上海市教委组织的民办高校“强师工程”研修班；选派 9 名专职教师到企业挂职锻炼，促进“双师型”教师队伍内涵发展。聘请上海梅卿传媒集团董事长、主持人梅卿女士担任客座教授。14 名教师获高校教师资格证书，2 人获“高校青年教师培养资助计划”，2 人获国内访学资助，3 人在职攻读硕士，3 人在职攻读博士。聘请专家开设《中国伟业》系列讲座，加强思想政治教育专业队伍建设，思政部范人伟获首届上海市高职高专思想政治理论课教师“教学骨干”称号。东方电影学院祝华东的微电影文学剧本《不说再见》获中国电影著作权协会颁发的“版权证书”；任艾丽执导的微电影《灯塔》在首届国际青年微电影艺术节中获“优秀影片奖”。

促进学生全面发展。征集和评选 2017 年辅导员优秀工作案例和优秀工作论文，编制《辅导员工作手册》，推进辅导员队伍专业化、职业化管理。强化学生理想信念教育，参加由教育部主办的“学习宣传贯彻党的十九大精神——千名高校优秀辅导员‘校园巡讲’和‘网络巡礼’活动”。注重思政课程改革，校领导担纲《形势与政策》课程教学。举办第八届军训营，打造志愿者服务品牌，2017 年累计 3000 余人次志愿者参与各类志愿者活动，312 名师生参加造血干细胞资料库志愿者招募活动并成功入库，获上海市红十字会颁发的“2017 年度造血干细胞志愿者招募工作先进集体”称号。开拓帮困助学渠道，帮助 302 人次申请国家助学贷款和生源地助学贷款，提供校外勤工助学岗位 50 余个，为 595 名家庭经济困难学生办理缓缴学费手续。鼓励学生积极成才，44 名毕业生获上海市优秀毕业生称号，25 名毕业生获校级优秀毕业生称号，2 名学生获国家奖学金，132 名学生获国家励志奖学金，3 名学生获上海市奖学金，545 名学

2017年5月，上海震旦职业学院青年师生志愿者加入中华骨髓库活动举行

上海震旦职业学院/提供

生获校级奖学金，545名学生获国家助学金。稳抓心理健康教育，5月开展主题为“艺术表达心灵，缔造美丽人生”心理健康教育活动月活动，累计1100余人次参与，获“2017年度上海学校心理健康教育活动月优秀组织奖”。学校跆拳道队在上海市大学生跆拳道锦标赛中，获17金、11银、2铜，并获乙组团体第一名及体育道德风尚奖。舞蹈《采薇》获第十四届中国国际青少年儿童艺术文化节舞蹈比赛上海赛区青年组金奖。

深化国际教育内涵。与瑞士工商酒店管理学院签署战略合作备忘录。与韩国庆南情报大学、东西大学实现互访，并签订两校合作备忘录。开展第十期赴美带薪实习项目，18名学生出国实习，9名学生赴美国加利福尼亚州浸会大学参加暑期夏令营。

发挥校园文化辐射效应。4月举办“第六届震旦读书月”等系列活动。6月9日，学校与宝山区防范办、罗店镇党委等单位合作举办“2017宝山区反邪教宣传月活动”（震旦学院专场），线上浏览量及线下观展人数逾万人。完成学校新网站群的建设和改版，获2017“知网杯”上海高校信息资源发现大赛优秀组织奖。举办校园招聘会，开展企业招聘宣讲会，为1300余名毕业生介绍就业单位500余个，提供3600余个就业岗位。

（廖文文）

■上海交通职业技术学院 学院设办学场所3处，分别是宝山校院、浦东校院、轨道学院，原港口学院、航空学院于6月底结束办学。2017年，共有全日制在校生4675人，其中外省市生源占48.96%，较上年增长2.5%；全日制毕业生数1472人，共24个专业（含专门化方向），就业率94.4%。学院设有9个教学系部，有32个专业（含专门化方向），其中“汽车运用技术”“集装箱运输管理”2个专业为国家级教改示范专业，有专任教师239人。5月~12月，学院“汽车运用与维修技术”专业教学团队参加上海市高职高专院校第七届重点专业（一流专业）建设比武获二等奖。9月29日，在第四十四届世界技能大赛参赛行前动员会暨首批世赛上海选手培养基地授牌仪式上，汽车运用与维修技术专业与国际货运代理专业成为上海市首批“世界技能大赛上海选手培养基地”。10月12日，上海交通职业技术学院与英国汽车工业学会（IMI）、中国永达汽车服务控股有限公司、IMI现代学徒制项目班学生代表共同签约，合作举办现代学徒制国际合作项目，班上28名学生将在原有课程基础上，使用英国汽车维修国际标准，由学院优质师资进行专业教学，永达集团选派资深技工师傅一对一带教，推进汽车运用维修专业国际化人才培养。10月14日~19日，航运物流系国际商务专业2016级学生周思语代表中国参加在阿联酋阿布扎比举行的第四十四届世界技能大赛获货运代理项目第四名。推动学校事业发展，推进学院土地资产划转事宜，完成呼兰路763号不动产权证办理工作。

推进一流品牌专业建设。汽车一流专业建设完成《汽车文化》《汽车使用与日常养护》数字化课程资源建设。构建基于职业能力框架的专业课程体系，开展各专业人才培养方案及核心课程标准修订，完成241门核心课程标准修订编制。完成上海高职校级教师企业实践经费项目、2017年国赛补助专项经费项目、高校教材“问题地图”专项行动、高校管理水平提升行动计划等促进人才培养工作有关项目申报。开展“一体多元”课堂教学改革，建立网络通识教育教学体系，每学期开设30门课程，涵盖文史哲、科技革新、思政课程等9大类，2017年2个学期共约3500人次选修。成立中高职教育贯通领导小组和工作小组，制定《上海交通职业技术学院中高职贯通学生学籍管理实施办法（征求意见稿）》。

提升教学团队素质。17名汽车专业教师参加由同济大学组织的中德职业教育汽车机电合作项目考官培训考核，获SGAVE项目考官资质。修订《上海交通职业技术学院公开招聘暂行规定》，全年引进教师、教辅管理人员（进编）4人。全年共有247人次参加各级各类培训。修订完善《上海交通职业技术学院科研管理工作条例》《科研课题管理办法》《科研经费管理办法》《科研工作量管理暂行规定》《科研成果奖励办法》等管理制度，申报立项上海市教育规划项目、信息技术等课题共14项，70余名教师获科研资助。组织院级2017年教学成果奖申报，形成17项院级教学成果，从中推荐申报上海市教学成果奖11项。《上海交通职业技术学院学报》编审文章80篇，刊发40万余字。

完善育人工作体系。深化思政教育体系建设，组织全院师生收看中共十九大开幕式，推动理想信念等核心价值观进教材、进课堂、进网络、进实践、进教师队伍、进评价体系。创新思政教育形式，先后制定《上海交通职业技术学院“五分钟课程思政”活动实施方案》《上海交通职业技术学院党政领导及系部党支部书记、主任（正职）思政课授课制度》《上海交通职业技术学院社会实践活动管理办法》，开展“思政五分钟”“中国系列·技能中国”“思政课实践教学”等活动。制订《上海交通职业技术学院马克思主义理论学科建设发展规划》，实施思政课混合式教学模式改革，开发思政课在线课程，开展优秀教案评选、公开课观摩、示范课培训、优秀实践成果展示等活动。

完善学生管理体系，修订完善学生学籍管理条例，完成《学生手册》《学生纪律处分条例》《违纪处分解除办法》《申诉处理办法》等修订工作，制定《学费减免实施办法》《临时困难补助管理办法》等制度。

加大招生及社会服务力度。年内新增汽车智能技术、交通枢纽运营管理、城市轨道交通通信信号技术等3个招生专业。完成依法自主招生及“三校生”（中专、职校、技校）、高中生招生工作。计划招生1800人，录取1796人，录取率99.78%；实际报到1612人（按市教委要求，未含29名应征入伍和1名患病保留入学资格新生），报到率89.8%。其中，五年制高职转段学生442人，高中生实际报到1150人。做好继续教育服务工作，学历教育方面，招生共347人，成人学历教育在校生共计1413人；职业技能培训鉴定4278人次，社会服务鉴定2763人次。技术服务方面，先后承办国赛汽车维修技术培训、2017年玛莎拉蒂中国技师大赛、2017“雪佛龙杯”第一届考拉爱车技能大赛、交运（集团）岗位能手计算机操作比赛、全国注册会计师考试、上汽通用校企合作新教材培训。水运专业获内河1000总吨以下油船船员特殊培训、内河载运包装危险品船员培训2个新项目的培训许可。4月22～23日，开展市级职业体验日活动，开设新车检验师、航行者、地铁列车模拟驾驶体验3个项目，共接待体验者1000余人次。

发挥上海交通物流职教集团纽带作用，接受上海建桥学院、庞贝捷漆油贸易（上海）有限公司加盟职教集团。承办全国高等职业院校智能交通创意大赛（深圳）、全国交通运输专业教师信息化大赛（内蒙古），主办交通运输管理类教师专业能力提升培训（连云港）。组织开展“上海市职业教育集团运行绩效评价项目研究”“上海市职教集团发展报告（2007～2017）暨集团典型案例汇编项目研究（市级）”。

开展帮困助学工作。各类奖助学金评定、发放、表彰工作，全年共计发放国家助学金2710人次，合计151.75万元；评定学院奖学金及各类优秀共计1170人次，合计61.99万元；国家奖学金2人，合计1.6万元；上海市奖学金3人，合计2.4万元；国家励志奖学金155人，合计77.5万元。全年共有42人申请国家助学贷款，合计28万元；305人参加生源地信用助学贷款，合计240.86万元。全年共帮助学生396人次，发放学院助学金23.45万元。全年共有1115人次参加勤工助学岗位服务，共计发放工资40.77万元。全年发放大学生服兵役学费补助89人次，合计94.65万元；退役复学学费减免18人，合计13.5万元。全年发放学生副食品补贴9168人次，共计40.01万元。年末“阳光慈善·爱心交院”冬令送温暖活动，补助困难学生400人，合计18.8万元。以上7项总计资助15573人次、795.28万元。

（王晓红）

■上海市宝山职业技术学校 至年末，学校在编在岗专任教师116人，师生比为1∶13.2，专任教师本科学历114人，占98.3%，硕士2人，占1.7%；高级职称教师40人，占34.5%，中级职称67人。教师队伍中，专业教师58人，其中高级技师6人，技师11人，高级工42人。学校具备“双师型”教师资质（中级职称并具有高级以及高级以上职业资格证书）的共56人，占48.3%；兼职教师20人；学校现有区拔尖人才1名，区学科带头人5名、区教学能手9人，校级骨干教师13人。市教委教研室专业（学科）中心组成员7人。2017学年招生543人，在校生1461人，有50个班级，其中与上海工程技术大学合作的中高职贯通数控专业班一个。2017届毕业生569人，毕业生巩固率90.46%。全年共有1993人次参加各类职业技能培训和鉴定，2901人次参与职业教育反哺社会公益讲座。受宝山区公安分局和人保局委托，配合完成宝山区新进辅警岗前培训114人；结合区政府创建创业型城区动员大会中教育培训先行的指导思想，学校完成49人的创业能力培训。学校专业优化整合为加工制造类、信息技术类、交通运输类、旅游服务类和财经商贸类5大类，数控技术应用、机电技术应用、汽车运用与维修、物流服务与管理、学前教育、计算机应用和酒店服务与管理7个专业，逐步形成并完善专业群建设，为学校品牌特色建设奠基固本。

3月～5月，学校参加上海市“星光计划”第七届职业院校技能大赛19个项目，共有11个项目27人次获奖。文字录入获一等奖2个，办公软件应用共获一等奖3人次，二等奖9人次，三等奖15人次，奖牌排名全市第21位。鲍海峰以每分钟238.1个汉字的录入速度摘得最强技能王“文字录入”擂台赛“金手指奖”，指导教师刘必华获“四星金牌指导教师”称号。

4月，学校开展上海市“职业体验日”活动，并面向全区40所初中学校近1600名学生开放实训场所、课程、师资等教育教学资源。

5月，根据上海市教委关于推进残疾学生融入职业教育的要求，学校组建特教团队，招收特教班，完成12名特殊学生的面试，落实教室安排、班主任聘任、课程设置、任课教师选拔等工作，家长学生反馈良好。

7月，全国学联第二十六次代表大会第二次会议在北京举行。学校作为上海代表团唯一一所中职学校，推选学校学生会主席陈丹妮作为正式代表参加会议。

10月27～31日，数控技术应用专业和机电技术专业22名专任教师参加由同济大学职教学院为学校量身定制的项目教学法师资培训，由马格德堡大学客座教授拉斯·提勒（Lars·Thiele）主讲。

12月，启动“十三五”期间高级职称教师培训工作，启动汽修、酒店、物流、学前教育4个专业22名教师进企业实践，安排教师参与市级及以上各类培训（含市名师工作室）7人次。申报区级课题6个，上报市中职教育协会论文评选11篇。完成学校骨干教师评选13人，落实区级骨干教师的责任与义务14人，1名教师获上海市中等职业学校信息化教学大赛决赛二等奖。

（孙晓红）

成人教育

■上海老年大学宝山分校 上海老年大学宝山分校设在上海行知学院内，地处上海北翼宝山城区中心地带。学校根据上海老年大学“1＋4＋X”办学体制，与月浦、淞南、顾村三校联合共建校区，全年共开设班级404个，比上年增加60个班级；开设课程233门，比上年增加40门；学员来校参加班级学习13400人次，比上年增加2768人次。2017年4月，学校根据上海市老年教育信息中心部署，开始在教务管理系统平台上进行学员招生报名，新老学员全部刷身份证注册报名。

科研方面，学校结合教学和班级管理工作实践，开展相关理论研讨活动。年内，《基于互联网教学模式的课程改革案例》一文在《上海老年教育研究》上发表。《慕课＜MOOC＞模式的兴起对老年教育的启示》项目被评为年度上海老

年教育理论研究项目优秀奖。《老年学校素质教育慕课教学模式的实验项目报告》在2016~2017年上海市老年学校素质教育实验项目成果评审中获三等奖。

学校支持老年人五星学习团队——学校瓷绘俱乐部及以其为核心的全市性老年人学习团队——上海市“瓷绘工艺坊”的建设。4月12日,瓷绘工艺坊孵化基地签约仪式在宝山区老年大学举行。该工艺坊是宝山区推向市级层面的团队孵化基地、旨在引领全市同类型团队在孵化模式上组团发展,在管理机制上自主发展、在分类指导上互助共进、在优质资源上共享共建,并充分运用已开发建设的慕课,形成“互联网+”的团队学习圈。

其他老年人星级学习团队在各类文体活动中屡获嘉奖。淞艺书法协会举办“铁血军魂(纪念中国人民解放军建军90周年)”书法展,3名学员的作品刊登在《宝山文艺》上,并利用休息时间在社区开展“春节送春联”活动,受到社区居民的欢迎。朗诵班石方喻老师在第三届上海社区教育教学评比活动中获第三名。朗诵班杨秀萍获得“上海市2017年百姓学习之星”称号,并在全国抗缺氧损伤科普工程组委会主办的第四届“紫福杯·自然健康养生文化演讲大赛”中荣获冠军称号。硬笔书法班戴朝典老师获“庆祝中华人民共和国成立68周年国际硬笔书法作品网络展”金奖、“硬书缘”硬笔书法网络展优秀作品奖。

学校艺术团舞蹈队、时装队、合唱团多次在市、区级演出中取得优异成绩。1月,艺术团的时装表演《红叶绽放》在中国上海世界“金玉兰”音乐、舞蹈、器乐美术大赛中获金奖,艺术团获金玉兰组织金奖。舞蹈队参加“阳光下的舞姿——上海市第十二届老年教育艺术节中银常青树杯舞蹈展演系列活动”获二等奖,并在东方明珠塔下展演。11月27日,合唱团、舞蹈队、时装队参加区政协之友庆十九大演出活动。11月28日,合唱团、舞蹈队参加宝山区第十三届全民终身学习活动周闭幕式活动。11月30日,时装队获全国中老年才艺比赛优秀演出奖。(陆莉莉)

■上海行知学院 该学院(同时挂牌宝山区社区学院、上海市宝山区业余大学、上海电视大学宝山分校、上海海事职业技术学校宝山校区、上海老年大学宝山分校)是区域内唯一一所承担高职教育、成人教育、开放教育、特殊教育、女子教育等高等学历教育及社区教育、老年教育、各类培训等非学历教育等办学项目的综合性公办高校,秉承“尚学勤业,知行合一”校训,树立“为了一切学习者,一切为了学习者”办学理念,有教无类,乐学致远,办好老百姓门口的高校、身边的大学,推进区域终身教育和学习型社会建设。至年末,有在校大专、本科学生2120人,其中全日制学生997人,各类非学历培训逾万人次。年内,获上海市学习型社会建设服务指导中心办公室“中华优秀传统文化进社区”宣传教育活动优秀组织奖,第三届全国社区教育NERC优秀微课程评选二等奖,上海市老年教育协会优秀团队,2016年第二届上海市民读书节、市民诗歌节优秀组织奖,第六届上海社区网上读书活动优秀组织奖,2016年上海社区教育优秀志愿服务工作站;2016年上海社区教育优秀微课评选优秀组织奖,其中《家庭小菜园》系列获一等奖、《罗店花灯》系列获二等奖;上海开放大学2016年读书节活动优秀组织奖,上海开放大学学生工作2016年度先进集体,上海开放大学2016年度优秀学生会,上海开放大学2016年度优秀社团等称号。

该校成人高校复习班设大专文科班、理科班、强化班和专升本班;计算机培训设初级、中级、办公自动化、会计电算化、网络初、中级、CAD辅助设计、网页设计、全国计算机等级考试等辅导班;职称培训考试有职称外语培训和会计职称培训;还设财会人员继续教育、统计人员上岗培训考试、行政人员执法考试培训等辅导班。结合区内港口仓储、货运等单位急需报关、国际货运代理、物流管理等技术岗位人才实际情况开设报关证、国际货代证、物流管理证等劳动技能岗位证书培训班。校内设有由区委宣传部、区教育局直接领导的宝山区社区学校指导中心,依托学校教学、技术、服务等资源,开展国家级课题研究、社区教育干部培训、乡镇街道社区学校建设、组织大型社区文艺汇演等工作,年内社区教育指导受益量达到十万人次以上。政府拨款建设的宝山区远程教育网,为市民提供终身教育平台。

高等教育。开大本、专科招收新生约450人,业大专科80人,海事高职270余人,其他学历招生约100余人,非学历培训3500余人。累计完成学历教育(开大、业大、海事、海洋)实际课时数15721节,指导社会实践518篇,毕业论文577篇。教职工公开发表论文11篇,上海开放大学第三期“改革与发展项目”课题结题,11项校级自选课题立项公示,完成4项校级课题。组织学生参加上海市高校安全知识竞赛、市高校紧急救护比赛、全国第五届大学生艺术展演合唱比赛、上海市红十字会主办的人道主义辩论赛和法制辩论赛。组织学生参加海事总校“红五月”歌会和第八届体育节活动(趣味运动会、篮球赛、足球赛)。全日制学生有9人报名参军、114名学生参加义务献血。组织开展五四评优表彰大会,举办学生大合唱比赛、篮球比赛、篮球宝贝啦啦操比赛、配音比赛、校园十大歌手比赛,开展各类学生社团展示评优活动。

社区教育。承办“诗书申城,乐学宝山——上海市民诗歌节”宝山专场。组织宝山区市民“第十三届全民终身学习周”系列活动,各类活动200余场,近20万人次参与。举办“市民修身”等百姓公益课堂,培训10万余人次。组建近10个“市民终身学习体验点”和5个“中小学生校外学习点”。全区共有500名网上登记在册的社区教育志愿者,成立“中华优秀传统文化志愿者宣讲团”,开展“专家进社区志愿服务分队”社区医疗咨询活动。策划编纂宝山区市民修身课程资料《二十四孝的现代解读》,制作24个微课视频。女子学院举办形体训练、瓷绘工艺、古琴初级、社工师初级证书等各类学习班5个。

老年教育。开设老年教育班级380余个,课程数233门次,学员数13400人次。在全市率先开发“瓷绘工艺”慕课,有4个班120余人注册。区老年艺术团舞蹈队、时装队、合唱团多次参加市、区表演,其中舞蹈队获“九九重阳节——上海市老年教育艺术成功展演”二等奖,时装队进入第四届中国中老年才艺大赛决赛。宝山区市民(老年)学习体验中心建设竣工,瓷绘、书画、茶艺、古琴、插花等体验学习专用教室装修完工,可满足市民百姓多层次、多样化学习需求。

3月23日,上海行知学院退管会(含宝山业大、二业中)组织全体退休教职工新学期返校活动。3月30日,上海开放大学宝山分校举行春残疾人学历教育城市安全管理(本科班)开学典礼。

4月12日,宝山区“瓷绘工艺坊”民间社团自主发展基地全市孵化项目启动仪式在区社区学院举行。

5月5日，召开主题为“不忘初心跟党走，不负青春向前行”庆祝五四青年节暨表彰大会。

5月16日，组织宝山业大、海事学院宝山校区、二业中、广育小学教职工1400余人联合开展消防逃生演练活动，推动学校消防安全教育宣传常态化，增强在校师生消防安全意识。

5月18日，举行“爱心手牵手 接力心连心”大学生无偿献血活动。

6月7日～8日，组织上海市普通高校招生统一文化考试，确保近千名考生顺利完成考试。

6月11日，上海开放大学校长袁雯等一行到宝山分校开展调研。6月13日～14日，在贵州省贵阳市举行的中国东、西部地区社区学院院长论坛签约仪式上，上海行知学院（宝山区社区学院）与四川省绵阳市三台社区学院签约结成对子，共同推进社区学院建设和社区教育特色发展。9月，三台县社区教育考察团一行到校开展结对交流学习活动

7月28日，组织到解放军驻沪某部队（共建部队）走访慰问，为部队官兵送上防暑降温慰问品。

9月8日，举办庆祝第三十三届教师节暨表彰大会，全体教职工及学生代表出席大会。

12月20日，江苏省宿迁市社区教育参访团一行到访学院，开展学习交流活动。12月22日，2016度宝山区社区教育工作总结交流会暨民间社团自主发展基地研讨会召开，社区教育指导中心教师以及12个街镇社区学校、民间社团行政负责人和业务负责人参加会议。12月28日，举行“不忘初心跟党走 迎着夕阳向前行”——宝山区老年大学教学成果展演，区老年大学工作人员和学员代表等共同出席展演活动。（董曲波）

特殊教育

■概况 上海市宝山区培智学校创建于1997年，是宝山区唯一一所特殊教育学校，主要接收义务教育阶段中重度残障儿童入学。至年末，学校共有9个年级，14个班级，在籍学生152人，在编教职工45人。

2017年，学校以“让教育适合每个学生的发展需要”为目标，推进国家特教改革医教结合实验区建设，承担国家社科基金重点项目特教支持保障体系研究，代表上海在教育部“特殊教育综合改革实验区研讨会”和“全国残疾人教育条律解读培训班”作大会发言。承办华东师大全国课标解读现场会1次，华东师大全国课标实施与特教质量提升现场会1次，承办上海市党建研究会小专委会议1次，举行市中小学德育研究协会特教专委会展示活动1次。支持全国特教发展承担师资培训任务，被授予全国随班就读特邀教学实践示范点，承担全国随班就读教师专业发展研修班和广东特教学校校长研修班公开教学和讲座，全国同行来校参观学习18批近600人，分享校本教材200余册，公开教学28次，专题讲座25次。年内学校被授予市文明单位、区党支部建设示范点、数学教研组获区青年五四奖章等荣誉。

学校重视教科研引领，2017年有区级重点以上课题3项，20项校级课题结题。新申请1项市级、1项区级重点、4项区级一般课题，23项校级课题立项。年内学校获集体和师生奖项国家级24项、市87项、区48项、学区3项，各类期刊发表论文15篇。

学校作为宝山区特教指导中心，负责全区特殊教育和随班就读的管理、指导、研究和服务工作。年内获市特教三年行动计划专项督导优秀及市特教资源征集优秀组织奖，参与市教委教研室、装备部、电教馆项目研究，承担华东师范大学师资培训任务。学前教育阶段投入225万元配备12个专用教室，新增8个学前特教班；义务教育阶段投入专项经费100万元，为4所普通小学校新建特教班；职教特教班开班并投入50万元优化设施设备。作为全国医教结合实验区，中心邀请市级医学和教育专家为残疾儿童服务538人次，内容包括智商复测、健康评估、入学鉴定、脑瘫评估、名医坐堂咨询、自闭症、脑瘫、视障、听障、情绪行为干预等。中心为44名重度残疾学生提供送教送医上门服务，为15名学前残障幼儿家长提供系列培训，推动区内特殊教育整体水平的发展。

■承办华东师范大学全国培智学校课程标准解读现场会 4月24日，学校承办华东师范大学组织的培智学校义务教育课程标准培训之现场交流活动。学校开设生活语文、生活数学、生活适应和康复训练公开课共6节，并围绕“实施课程标准 提高课堂效能”做专题汇报，向来自全国各地近100名特教教师和管理者展示《培智学校义务教育课程标准（2016版）》的校本化实施情况。

■参加特殊教育综合改革实验区研讨会 6月26日～30日，宝山区特教指导中心副主任朱剑平老师参加教育部基础教育二司主办的特殊教育综合改革实验区研讨会，来自全国各省市37个实验区的教育部门领导及特殊教育专家参加会议。中心代表上海市医教结合实验区作题为“构建医教结合一体化服务体系 促进特殊教育内涵发展”的专题发言，向与会领导及专家全面展示宝山区推进特殊教育医教结合工作取得的成效。

■承办全国随班就读教师专业发展高级研修班活动 10月19日，第四期全国随班就读教师专业发展高级研修班学员共计140余人到学校参观交流。学员们通过现场转播方式分别观看《点指》与《两步指令执行》两节自闭症个训课，聆听校长张洁华关于自闭症儿童成长个案、学校自闭症学生鉴定、评估、教学训练、组织队伍建设等工作开展与实施过程的汇报。

■在教育部“残疾人教育条例培训班”作专题交流 11月16日～17日，宝山区特教指导中心副主任朱剑平老师参加由教育部法律专业委员会主办的残疾人教育条例培训班。朱剑平老师担任主持并作为五个主题报告的负责人之一发表“国家特殊教育改革宝山区医教结合实验区推进情况汇报”，向来自全国各省市教育、残联等部门的领导及特殊教育专家介绍区域和学校层面特殊教育医教结合领域的探索实践与工作实效。

■承办“培智学校义务教育课程标准实施与特殊教育质量提升”专场活动 12月11日，学校开展华东师范大学组织的“培智学校义务教育课程标准实施与特殊教育质量提升研讨会”专场活动。来自全国各特教学校的教师与华东师范大学特教系师生分别旁听生活语文课“小书包”与自闭症个训课“快乐的点心时间”两节公开课，并听取“为每一位学生定制个别化课程”专题汇报。（吴择效）

卫生计生

■概况 至年末，全区有各级各类卫生计生机构283个，其中医院22所（综合医院10所，中西医结合医院1所，专科医院4所，护理院7所），社区卫生服务中心18家，社区卫生服务126个，诊所、医务室54个，门诊部54个，专业公共卫

2017年5月14日,“健康家庭 乐享宝山”——“5·15”国际家庭日暨第二届上海市家庭马拉松系列活动在顾村公园举行 区卫计委/提供

生机构6个,其他医疗机构3个。全区医疗机构共有床位8797张,每千人口床位9.01张(户籍人口);共有卫生技术人员9858人,其中执业(助理)医师3527人,每千人口执业(助理)医师3.61人(户籍人口)、1.74人(常住人口);注册护士4598人,每千人口注册护士4.71人(户籍人口)、2.26人(常住人口)。全区医疗机构诊疗总量1425.67万人次,比上年增长0.86%,其中门急诊1401.77万人次,出院18.69万人次,住院手术9.05万人,院前急救5.47万人。全区户籍人口平均期望寿命83.62岁,其中男性81.48岁,女性85.95岁。全区常住人口婴儿死亡率2.12‰,常住人口孕产妇死亡率0,常住人口甲乙类传染病发病率100.02/10万。新增HIV/AIDS疫情115例,其中HIV感染者93例,艾滋病人22例,有历年HIV感染者6例转为艾滋病人。累计报告HIV/AIDS 1139例,其中艾滋病人240例。

至年末,全区户籍人口总数97.64万人,比上年增加1.19万人;户籍人口出生7408人,比上年减少836人,减幅10.14%;户籍人口出生率为7.63‰,下降0.99‰。常住人口总数203.08人,比上年增加0.03万人;常住人口出生14762人,减少626人,减幅4.07%;出生率8.50‰,下降0.28‰。户籍人口计划生育率99.84%,比上年上升0.29%;常住人口计划生育率98.82%,上升0.68%。户籍人口一孩率71.36%,比上年降低6.76%;二孩率28.05%,上升6.56%;多孩率0.59%,上升0.20%。全区生育峰值年龄为28岁,与上年持平。全区共有育龄妇女187609人,占总人口数的19.21%,比上年减少38人,减幅0.24%。

全年区镇两级财政卫生事业费为13.41亿元,比上年增加1.39亿元,增长11.56%,其中经常经费11.55亿元,专项经费1.86亿元。区级财政卫生事业费10.12亿元,比上年增加1.1亿元,增长12.2%,其中经常经费8.27亿元,专项经费1.85亿元。区级财政投入计划生育事业经费1791.82万元。

■公共卫生服务 推进实施第四轮公共卫生体系建设三年行动计划,推进公共卫生分级分类服务与管理,稳步实施国家和市重大和基本公共卫生服务项目。年内完成60岁以上老年人肺炎疫苗接种5162剂次,社区居民大肠癌免费筛查初筛2.6万人。完善传染病联防联控工作机制,规范预防接种相关工作,推进全国艾滋病综合防治示范区工作,巩固国家慢性病综合防控示范区建设成果,做好人感染H7N9禽流感、登革热等重点传染病应急处置。坚持“儿童优先、母亲安全”宗旨,加强妇幼保健服务能力建设,提升妇幼健康服务与管理水平。加强孕产期重点人群和重点环节管理,推进出生缺陷防治工作,开展孕前优生健康检查、新生儿先天性心脏病筛查等工作,提高出生人口素质。推进全国精神卫生综合管理试点工作,规范和促进严重精神障碍患者的服务管理,提高患者检出率和治疗率。加强重大节日期间严重精神障碍患者监护和管理,共计排查掌握重点病人327人次,无严重精神障碍患者肇事肇祸事件发生。

■开展卫生监督 加强辖区医疗机构传染病防控监督工作,完成冬春季呼吸道传染病防控、人感染H7N9禽流感防控专项监督等重点工作。以“四小行业”(小美容美发店、小旅店、小沐浴足浴店、小歌舞厅)监管为重点,加强公共场所管理,推动公共场所信息公示,发挥监督员和社区卫生服务中心协管员力量,落实“面对面巡查指导”工作。以室内全面控烟为契机,在全区各级各类医疗机构以及所有机关单位开展控烟培训和法律宣传。开展代号为“雷霆”行动的打非专项行动,举办以“珍爱生命 远离无证行医”为主题的宝山区打击无证行医宣传月活动。年内取缔非法行医点109户,做出行政处罚69件,收缴各类药品286.7箱、器械8574件,罚没款金额共计121.1万元,完成“行-刑”衔接案件查处24起。通过建立卫生、公安、街镇无证行医联合执法工作机制,加大打击无证行医的力度与深度。

■加强卫生应急保障 规范各类突发事件应急处置,提升卫生应急装备水平,开展突发应急模拟演练,提升宝山区卫生应急保障服务能力。全年共组织卫生应急演练8次,开展卫生应急培训10场,参与培训人员362人次。年内共完成各类重大活动医疗保障71项,包括上海樱花节、清明节祭扫、各种体育赛事、中高考保障等活动,出动医疗急救车162车次,派出医疗保障人员686人次。

■提升医疗质量 开展改善医疗服务行动,健全医疗质量控制网络,完善医疗质量控制体系,加强临床药事监管,围绕高质量发展为目标,推进临床路径管理,规范临床诊疗行为,开展以大数据为基础的病种组合指数效果评价,推动医院科学化管理。建立与人口深度老龄化相适应的老年护理体系,促进老年保健、医疗、康复、护理和养老服务的有序衔接,鼓励民营医疗机构增设老年护理床位,全区共设有老年护理床位3414张,提前完成“十三五”规划目标。

■开展社区卫生综合改革 全区17家社区卫生服务中心全部开展社区综合改革试点工作,通过建立的191个家庭医生工作室为辖区居民提供家庭医生制服务。开展“1+1+1”(居民在自愿与家

庭医生签约基础上，再选择1家区级和1家市级医院签约）签约、延伸处方、慢病长处方、双向转诊、健康管理等工作，至年末，全区“1+1+1”签约人数31.69万人，签约率16.9%（全市排名第二位），开具延伸处方6.8万张，涉及金额1508.7万元（全市排名第五位）。

■开展中医药能力建设 加强中医药综合服务内涵建设，集中开展基本医疗、预防保健、养生康复等一体化中医药能力建设，为社区居民提供常见病、多发病的中医医疗和预防保健等服务。推进《上海市基层中医药适宜技术推广项目宝山基地》建设，各社区卫生服务中心开展中医药专项适宜技术均达到10项以上。推进中医综合服务区（中医馆）建设，年内全区17家社区卫生服务中心均独立设置中医科、中药房，形成相对独立的中医药综合服务区。加快中医养生保健服务体系建设，开展中医预防保健“治未病”服务，研究制定促进中医养生保健服务发展的实施举措，为百姓提供中医健康咨询评估、干预调理、随访管理等治未病服务，探索融健康文化、健康管理为一体的中医健康保健模式。

■加强计划生育管理 年内共审批再生育子女87例，征收社会抚养费0万元。审核年老退休一次性计划生育奖励费1.44万人，其中财政发放1029人，金额503.77万元；审核发放16周岁以下独生子女伤残死亡一次性补助22人，金额7.4万元；为18471人发放特别扶助金3699.028万元，为8855人发放农村奖扶金1375.98万元。印制优生优育、打击“两非”（非法鉴定胎儿性别、非法选择性别人工终止妊娠）宣传折页、海报及“两非”警示标志等宣传资料16万余份，分发张贴至各医疗机构、社区及流动人员集聚地，提高群众知晓度。

■开展计划生育服务 打造集孕检服务、政策引导、健康咨询、药具发放、宣教培训为一体的综合服务窗口，全年共为380名流动育龄妇女提供孕检服务。实施“百千万”（百人、千人、万人）计划，全年共为425对流动人口计划怀孕夫妇提供免费孕前优生健康检查，2093名流动人口育龄妇女免费妇科检查及1.2万名来沪人员计划生育政策、生殖健康知识培训。实施“新家庭计划——家庭发展能力建设”国家试点项目，新增友谊路街道、高境镇、淞南镇3个市级项目点。推进孕前优生工作，共为1361对夫妇提供免费孕前检查，开展“优生优育社区行”巡讲2457场次，受益8.23万人次。利用“宝山健康教育”公众号、宝山电视台等媒介宣传优生优育等内容。推进计生药具“优得”“幸福佳园”家庭计划指导服务、“关爱青春 同沐阳光”“绿苗工程”等项目，加大对全区家庭计划指导工作的统筹、协调、推进、指导和服务力度。全年共开展各类家庭计划指导服务4273场次，16.5万人次受益。

■学科人才建设 拓宽人才招聘渠道，全年共招聘卫技类工作人员385人。制定和完善重点优势学科、紧缺专业引进人才的分级分类奖励政策，有市级医学重点专科3个（市一宝山分院妇产科、市一宝山分院检验科、华山北院宝山分院危重医学科），市级薄弱专科建设1个（上海市宝山区中西医结合医院中医儿科）；年内发表SCI论文28篇，核心期刊247篇、主编著作5部，参编5部。实施《宝山区卫生计生系统紧缺人才住房补助办法（试行）》，吸引各类医疗卫生人才到宝山工作，提升卫生队伍整体素质和综合服务能力。5月17日，召开宝山区卫生计生系统第一届科技大会，部署推进未来三年宝山医学科技工作任务。打造宝山区医学优势学科群，加强区域内公立医疗机构学科规划，发展区属医院重点医学专科，提高复杂、疑难、危重疾病诊治水平。全年有19项课题获市级及以上级别科研立项，其中获国家自然科学基金项目3个，实现宝山区在科技项目立项级别与数量“双突破”。启动第四批宝山卫生青年医学人才组织申报工作，确定29人列入培养计划，完成十三五期间“百名优青”遴选工作。

■民营医疗机构管理 年内核准登记新的民营医疗机构11家，注销1家。至年末，核准登记的民营医疗机构共有143家。其中，医院8家，包括综合性医院1家、泌尿专科医院1家、妇产科医院1家、护理院5家；门诊部79家，包括口腔门诊部66家、综合性门诊部7家、中西医结合门诊部1家、中医门诊部3家、医疗美容门诊部1家、儿童保健门诊部1家；个体诊所47家，包括口腔诊所24家、中医诊所15家、中医坐堂医诊所8家；护理站5家；临床检验所3家、临床病理中心1家。民营医疗机构分布于宝山区12个镇、街道。

■推进公立医院改革 严格控制医药费用不合理增长，破除以药补医机制，配合落实市第三轮医疗服务项目价格调整工作，实现价格调整平稳过渡，全部取消区公立医院药品加成（除中药饮片外），累计让利近1.6亿元。加大公立医院监管力度，修订细化《宝山区公立综合性医院医疗业务政府补偿考核方案》，完善监管平台，按季度对各医疗机构进行考核并公示结果，将考核结果与投入挂钩，规范医院医疗行为。

■深化医联体建设 5月25日，与复旦大学附属肿瘤医院就“宝山区肿瘤专科医联体”建设签订深化合作意向书，打造

2017年5月25日，宝山区卫生计生委与复旦大学附属肿瘤医院就“宝山区肿瘤专科医联体”建设签订深化合作意向书 区卫计委/提供

2017 年 5 月 26 日，宝山－新华儿科医联体首家试点医院启动仪式在市一宝山分院举行

区卫计委/提供

区域癌症综合防治体系。5 月 26 日，在市一宝山分院启动“宝山－新华”儿科医联体首家试点医院建设，通过上下联动模式，力争实现儿科常见病和多发病首诊在基层，儿科专科疾病和急危重症在区域内救治的发展目标。

■卫生信息化工程建设 完成区卫生数据中心、各社区核心服务器存储、各医疗机构前置共享区和区卫生信息专网的裸光纤等信息基础设施升级建设，为区域综合医改各项信息化应用打造稳定、安全、高速、互联互通的基础环境。在完成各医院电子病历信息系统和社区综改信息系统升级建设基础上，在全市范围内率先启动并推进医院电子病历和社区电子健康档案应用等级评审工作，完成全区所有 17 家社区的 EHR 评审和 4 家医院的 EMR 评审。在建成区域临床检验中心、区域影像中心、区域心电中心基础上，实现全区所有基层医疗机构接入应用，整合区域内医疗资源，使社区就诊居民可得到二、三级医院同质化的优质医技服务。实施公卫二期、孕保二期、儿童保健等公共卫生信息系统市级标准版的实施和应用，提升公共卫生业务协同应用能力。完成分级诊疗“1＋1＋1”签约服务管理系统升级建设，实现签约居民处方延伸、长处方和市区两级专家门诊预约转诊等服务应用，促进社区卫生服务综合改革相关措施落地。推进“互联网＋”医疗卫生服务应用，启动移动家庭医生信息系统建设应用，实现“1＋1＋1”签约、慢病随访、产后访视等移动应用。

■开展医疗对外援助 宝山区 7 名援疆医疗队员完成对口新疆叶城县支援工作。做好宝山区中西医结合医院对口支援云南省南涧县人民医院工作，年内共派出 3 批 9 名医务人员，诊疗患者 5195 人次，开展手术 314 例。

■开展“雷霆”打非专项行动 2017 年 3 月，我区召开了全区打击无证行医专项行动会议，布置了打击无证行医“雷霆行动”内容。上半年，开展了代号为“雷霆”的打非专项行动，重点涵盖了内科输液、儿科、妇科及医疗美容等内容。通过“雷霆”专项行动，进一步强化了街镇政府主导作用，巩固了卫生计生牵头、街镇组织、公安城管等多部门联合整治机制，取得了预期效果。 （徐 巍）

表 1　　2017 年宝山区前十位疾病死亡原因及构成

顺位	合计				男				女			
	死亡原因	死亡数（人）	死亡专率（1/10 万）	占死亡总数（%）	死亡原因	死亡数（人）	死亡专率（1/10 万）	占死亡总数（%）	死亡原因	死亡数（人）	死亡专率（1/10 万）	占死亡总数（%）
1	循环系病	3143	326.13	39.76	循环系病	1619	330.99	36.79	循环系病	1524	321.12	43.49
2	肿瘤	2530	262.52	32.01	肿瘤	1579	322.81	35.88	肿瘤	951	200.39	27.14
3	呼吸系病	589	61.12	7.45	呼吸系病	387	79.12	8.79	内营代	216	45.51	6.16
4	内营代	440	45.66	5.57	内营代	224	45.79	5.09	损伤中毒	215	45.30	6.14
5	损伤中毒	408	42.34	5.16	损伤中毒	193	39.46	4.39	呼吸系病	202	42.56	5.76
6	消化系病	194	20.13	2.45	消化系病	96	19.63	2.18	消化系病	98	20.65	2.80
7	神经系病	123	12.76	1.56	神经系病	66	13.49	1.50	精神病	63	13.27	1.80
8	精神病	119	12.35	1.51	精神病	56	11.45	1.27	神经系病	57	12.01	1.63
9	泌尿生殖	73	7.57	0.92	传及寄病	47	9.61	1.07	泌尿生殖	34	7.16	0.97
10	传及寄病	73	7.57	0.92	泌尿生殖	39	7.97	0.89	传及寄病	26	5.48	0.74

表 2　　2017 年宝山区前十位恶性肿瘤死亡原因及构成

顺位	合　计				男				女			
	死亡原因	死亡数（人）	死亡专率（1/10 万）	占死亡总数（%）	死亡原因	死亡数（人）	死亡专率（1/10 万）	占死亡总数（%）	死亡原因	死亡数（人）	死亡专率（1/10 万）	占死亡总数（%）
1	肺癌	625	64.85	25.25	肺癌	464	94.86	30.03	肺癌	161	33.92	17.31
2	肠癌	309	32.06	12.48	胃癌	211	43.14	13.66	肠癌	124	26.13	13.33
3	胃癌	293	30.4	11.84	肠癌	185	37.82	11.97	乳腺癌	85	17.91	9.14
4	肝癌	197	20.44	7.96	肝癌	131	26.78	8.48	胃癌	82	17.28	8.82
5	胰腺癌	162	16.81	6.55	胰腺癌	92	18.81	5.95	胰腺癌	70	14.75	7.53
6	食管癌	92	9.55	3.72	前列腺癌	65	13.29	4.21	肝癌	66	13.91	7.10
7	乳腺癌	87	9.03	3.52	食管癌	62	12.68	4.01	胆囊和肝外胆管	45	9.48	4.84
8	胆囊和肝外胆管癌	82	8.51	3.31	胆囊和肝外胆管	37	7.56	2.39	脑、神经系统肿瘤	32	6.74	3.44
9	脑、神经系统肿瘤	66	6.85	2.67	脑、神经系统肿瘤	34	6.95	2.20	卵巢癌	31	6.53	3.33
10	前列腺癌	65	6.74	2.63	膀胱癌	34	6.95	2.20	食管癌	30	6.32	3.23

表 3　　2017 年宝山区公立医院

分类	名　称	等　级	执业地址	实有床位	2016 年门急诊（万人次）	主　要　科　室
三级	华山北院	三级甲等	陆翔路 108 号	590	82.68	妇科、普外、泌尿、骨科、眼科、消化、中西医结合、心血管、呼吸、心胸外科、风湿和职业病科、皮肤、五官、内分泌、肾病、神经内科、神经外科、康复、肿瘤
	九院北院	三级甲等	漠河路 280 号	800	98.78	内、外、妇产、儿、五官、皮肤、传染、中医、肿瘤
	宝山区中西医结合医院	三级甲等	友谊路 181 号	721	151.01	内、外、妇产、儿、五官、皮肤、传染、中医、肿瘤
二级医疗机构	市一院宝山分院	二级甲等	同泰北路 101 号	618	81.67	内、外、妇产、儿、五官、皮肤、传染、中医、肿瘤
	大场医院	二级乙等	环镇北路 1058 号	425	49.79	内、外、妇产、儿、五官、皮肤、传染、中医、肿瘤
	罗店医院	二级乙等	罗溪路 121 号	290	67.75	内、外、妇产、儿、五官、皮肤、传染、中医、精神
	上海市第二康复医院	未评级	长江路 860 弄 25 号	527	3.33	康复
	仁和医院	二级甲等	长江西路 1999 号	385	90.84	内、泌尿外、骨、妇产、儿、五官、皮肤、传染
	精神卫生中心	二级甲等专科	盘古路 323 号	480	9.22	精神科
	中冶医院	二级甲等	春雷路 456 号	852	47.80	内、外、妇产、儿、五官、皮肤、传染、中医、肿瘤
一级医疗机构	老年护理院	一级	共和新路 5425 号	272	0.65	老年护理
	民政老年医院	一级	富锦路 660 号	97	1.15	老年护理
	建工老年护理院	一级	虎林路 521 号	192	0	老年护理
	泗塘街道社区卫生服务中心	一级	虎林路 439 号	35	45.21	全科、中医、康复、预防保健
	月浦镇社区卫生服务中心	一级	龙镇路 2 号	60	30.59	全科、中医、康复、预防保健
	友谊街道社区卫生服务中心	一级	宝杨路 333 号	0	43.14	全科、中医、康复、预防保健
	长江路社区卫生服务中心	一级	通河路 639 号	0	59.47	全科、中医、康复、预防保健
	祁连社区卫生服务中心	一级	祁连山路 2891 号	72	37.75	全科、中医、康复、预防保健
	吴淞街道社区卫生服务中心	一级	同济路 313 号	50	39.58	全科、中医、康复、预防保健
	杨行镇社区卫生服务中心	一级	杨泰路 239 号	58	33.83	全科、中医、康复、预防保健
	顾村镇社区卫生服务中心	一级	水产西路 1138 号	0	52	全科、中医、康复、预防保健
	盛桥社区卫生服务中心	一级	盛桥一村 26 号	0	15.36	全科、中医、康复、预防保健
	淞南镇社区卫生服务中心	一级	淞良路 301 号	20	63.01	全科、中医、康复、预防保健
	高境镇社区卫生服务中心	一级	共康东路 55 号	50	36.97	全科、中医、康复、预防保健
	大场镇社区卫生服务中心	一级	汶水路 1662 号	0	55.28	全科、中医、康复、预防保健
	庙行镇社区卫生服务中心	一级	长江西路 2700 号	0	43.66	全科、中医、康复、预防保健
	大场第三社区卫生服务中心	一级	少年村路 218 号	0	25.54	全科、中医、康复、预防保健

（续表）

分类	名　称	等　级	执业地址	实有床位	2016 年门急诊（万人次）	主　要　科　室
一级医疗机构	罗泾社区卫生服务中心	一级	潘沪路 28 号	42	26.43	全科、中医、康复、预防保健
	罗店社区卫生服务中心	一级	东太路 355 号	37	34.54	全科、中医、康复、预防保健
	菊泉新城社区卫生服务中心	一级	菊盛路 218 号	0	57	全科、中医、康复、预防保健
	光明社区卫生服务中心	一级	江苏省海丰农场	0	3.92	全科、中医、康复、预防保健

表 4　　2017 年宝山区民营医院

序号	医疗机构名称	地址	备注
1	上海美兰湖妇产科医院	罗迎路 500 号	妇产科医院
2	上海英港泌尿外科医院	淞滨路 130 号	泌尿专科医院
3	上海沪太医院	沪太路 2555 号	综合医院
4	上海宝罗护理院	罗店镇张桥路 12 号	护理院
5	上海宝济护理院	同济路 868 弄 2 号	护理院
6	上海高逸护理院	何家湾路 99 弄 8 号	护理院
7	上海爱以德护理院	业绩路 8 号	护理院
8	上海金色晚年护理院	月浦镇段泾村陆家宅 50 号－2 临	护理院
9	上海爱以德联泰护理院	联泰路 63 号	护理院

表 5　　2017 年宝山区民营门诊部

序号	医疗机构名称	地址	备注
1	上海罗太门诊部	罗太路 350 号	综合门诊部
2	上海罗和门诊部	罗泾镇陈行街 132－138 号	综合门诊部
3	上海大爱门诊部	祁连山路 2088 弄 2 号－1	综合门诊部
4	上海金童康门诊部	同济路 999 号三号楼 111－116 号	儿童保健门诊部
5	上海翼康中医门诊部	菊盛路 879 号 202－203	中医门诊部
6	上海义德中西医结合门诊部	长江南路 577 号	中西医结合门诊部
7	上海金悦门诊部	丰宝路 47－57 号	综合门诊部
8	上海新园门诊部	电台路 567、571、575 号	综合门诊部
9	上海广福门诊部	宝安公路 2338 号	综合门诊部
10	上海昌豪门诊部	水产西路 188 号	综合门诊部
11	上海荣恩医疗美容门诊部	牡丹江路 708 号 3 楼	美容门诊部
12	上海凯德口腔门诊部	一二八纪念路 644 号	门诊部
13	上海宋扬口腔门诊部	华灵路 1945 号	门诊部
14	上海罗缘口腔门诊部	蕴川路 1438 弄 228 号	门诊部
15	上海雅郑口腔门诊部	罗芬路 989 弄 3 号 207b、c、d 号 2 楼	门诊部
16	上海美而佳口腔门诊部	杨鑫路 350－2 号	门诊部
17	上海博凡口腔门诊部	长逸路 258 号一层 A7－18	门诊部
18	上海昊艳口腔门诊部	阳曲路 1370－1372 号	门诊部
19	上海维佳康科尔口腔门诊部	三泉路 1916 号	门诊部
20	上海珞朦口腔门诊部	锦秋路 821 号	门诊部
21	上海沪佳口腔门诊部	盘古路 388 弄 2 号 305 室	门诊部
22	上海雅悦口腔门诊部	共江路 855、857 号	门诊部
23	上海齿伽口腔门诊部	镜泊湖路 665 号	门诊部
24	上海真华口腔门诊部	呼玛路 579 号	门诊部

（续表）

序号	医疗机构名称	地址	备注
25	上海博文口腔门诊部	真华路 1787 号	门诊部
26	上海博美口腔门诊部	长江南路 681 号甲一楼 101 室、102 室	门诊部
27	上海经华口腔门诊部	同泰北路 533 号	门诊部
28	上海青苗口腔门诊部	纬地路 386 号	门诊部
29	上海贤佳口腔门诊部	长江西路 2345 号	门诊部
30	上海超美口腔门诊部	同济支路 30 号	门诊部
31	上海梦诗口腔门诊部	环镇北路 721 号	门诊部
32	上海博恩口腔门诊部	罗泾镇潘沪路 233 号	门诊部
33	上海奇正口腔门诊部	长江西路 1408 号	门诊部
34	上海华和口腔门诊部	真金路 1041 号 1 楼	门诊部
35	上海康尔雅口腔门诊部	华和路 290 号	门诊部
36	上海新洋口腔门诊部	鹤林路 262 号	门诊部
37	上海淞康口腔门诊部	长临路 913 号 11 宝、109 室部分	门诊部
38	上海尤旦盛菊口腔门诊部	淞南路 405 号－4	门诊部
39	上海拜博康乾口腔门诊部	菊盛路 865 号－202	门诊部
40	上海丽尔康口腔门诊部	殷高西路 510 号－514 号（双号）2、3 层	门诊部
41	上海拜博宝尔口腔门诊部	罗店镇南东路 78 号	门诊部
42	上海丹德口腔门诊部	牡丹江路 1272 号 6 楼	门诊部
43	上海博信口腔门诊部	顾北东路 516 号	门诊部
44	上海德赫口腔门诊部	聚丰园路 188 弄 278 号	门诊部
45	上海文凯口腔门诊部	沪太路 4889 弄 1 号楼 301 室	门诊部
46	上海卓艺口腔门诊部	顾村镇泰和西路 3463 弄 143－144 号	门诊部
47	上海均兴口腔门诊部	大华二路 255 号	门诊部
48	上海雅杰口腔门诊部	菊太路 1334、1336 号	门诊部
49	上海博缘口腔门诊部	共富路 500 号	门诊部
50	上海佳十美宝杨口腔门诊部	共康路 157－159 号	门诊部
51	上海宏齿口腔门诊部	宝杨路 826－830 号	门诊部
52	上海鑫尔口腔门诊部	宝泉路 30 号	门诊部
53	上海睦禾口腔门诊部	淞滨路 824 号	门诊部
54	上海拜博康尔口腔门诊部	淞宝路 155 弄 9 号 506、507、508、509 室	门诊部
55	上海怡华口腔门诊部	共和新路 5000 弄 5 号楼 306 室、307 室	门诊部
56	上海博赟口腔门诊部	场联路 21－29 号（单号）	门诊部
57	上海皓诺口腔门诊部	罗泾镇陈川路 172－174 号	门诊部
58	上海佳雅口腔门诊部	涵青路 67 号	门诊部
59	上海美冠口腔门诊部	东林路 395 弄 9 号	门诊部
60	上海大唐口腔门诊部	水产西路 797 号	门诊部
61	上海瑞申口腔门诊部	河曲路 115 号	门诊部
62	上海志琴口腔门诊部	罗店镇市一路 168 号	门诊部
63	上海博业口腔门诊部	罗店镇祁北东路 75 号	门诊部
64	上海邦缔口腔门诊部	罗店镇亭前街 181 号	门诊部
65	上海康宏口腔门诊部	顾太路 19 号	门诊部
66	上海浦华口腔门诊部	淞兴路 234 号	门诊部
67	上海毓华口腔门诊部	华灵路 10 号	门诊部

（续表）

序号	医疗机构名称	地址	备注
68	上海仁缘口腔门诊部	共和新路 5212 弄 89－91 号	门诊部
69	上海莱康口腔门诊部	菊太路 826 号	门诊部
70	上海皓芽口腔门诊部	塘西街 380、382、384 号	门诊部
71	上海贝康口腔门诊部	一二八纪念路 878 弄 7 号楼 816－821 室	门诊部
72	上海昶灿口腔门诊部	友谊路 1899 弄 33 号一楼、35 号一楼	门诊部
73	上海凯明口腔门诊部	殷高西路 598 号 107－108 室	门诊部
74	上海美璟口腔门诊部	真华路 926 弄 1 号 301－303 室	门诊部
75	上海梦浩口腔门诊部	何家湾路 104 号	门诊部
76	上海一舟口腔门诊部	美安路 218 弄 232 号－3	门诊部
77	上海勋德口腔门诊部	场中路 3329 号 301 室	门诊部
78	上海春丽口腔门诊部	绥化路 257 号、259 号－1 临	门诊部
79	上海慧博口腔门诊部	共富路 13 号	门诊部
80	上海中正中医门诊部	一二八纪念路 775 号	中医门诊部

表 6　　2017 年宝山区其他民营医疗机构

序号	医疗机构名称	地址	备注
1	上海康乾中医内科诊所	殷高西路 510 号	中医诊所
2	上海陈明口腔诊所	新沪路 1468 号	口腔诊所
3	上海陈昌富口腔诊所	长江西路 1849 号	口腔诊所
4	上海杜光明口腔诊所	月浦镇绥化路 90 号	口腔诊所
5	上海罗道友中医骨伤科诊所	聚丰园路 388 弄 75 号－5	中医诊所
6	上海李秋华口腔诊所	上大路 1288 弄 102 号 207 室	口腔诊所
7	上海朱和相口腔诊所	行知路 396 号	口腔诊所
8	上海张根全中医内科诊所	大场镇乾溪新村洛场路 300 弄 19 号	中医诊所
9	上海王延萍口腔诊所	淞青路 225 号	口腔诊所
10	上海一德大药房长江药店长江西路中医坐堂医诊所	长江西路 1555 号	中医坐堂
11	上海一德大药房仁德药店友谊路中医坐堂医诊所	友谊路 100 号	中医坐堂
12	上海覃荣林口腔诊所	永乐路 538 号－540 号	口腔诊所
13	上海陈文华口腔诊所	古莲路 358 弄 78 号 1－205	口腔诊所
14	上海宋敏口腔诊所	新沪路 459 号	口腔诊所
15	上海周乃琴口腔诊所	罗店镇亭前街 80 号	口腔诊所
16	上海汪金宝中医针灸推拿诊所	淞兴路 311 号	中医诊所
17	上海陈国民口腔诊所	新村路 813 号	口腔诊所
18	上海李浩中医骨伤科诊所	共泉路 110 号	中医诊所
19	上海北翼国大药材医药有限公司宝淞药房中医坐堂医诊所	牡丹江路 487 号	中医坐堂
20	上海虞松寿口腔诊所	逸仙路 1321 弄 5 支弄 13 号	口腔诊所
21	上海吴根柱口腔诊所	海江路 35 号	口腔诊所
22	顾孝信私立中医针灸诊所	罗店镇新桥街 19 号	中医诊所
23	上海民心大药房牡丹江路中医坐堂医诊所	牡丹江路 1188 号	中医坐堂
24	上海陈真口腔诊所	华灵路 1788 弄 5 号 1F－2 号	口腔诊所
25	上海潘志强口腔诊所	双城路 803 弄 8 号楼 101 室	口腔诊所
26	上海金荣内科诊所	顾新东路 385 号	口腔诊所
27	上海丁士德口腔诊所	双城路 291 号	口腔诊所
28	上海杨中奕中医针灸推拿诊所	长江西路 1843 号	中医诊所

(续表)

序号	医疗机构名称	地址	备注
29	上海一德中医内科诊所	淞滨路 130 号	中医诊所
30	上海沈鼎候中医诊所	行知路 572 弄 12 号	中医诊所
31	上海金颐口腔诊所	同济路 999 号 4 号楼 117、118 室	口腔诊所
32	上海王守汾中医针灸科推拿科诊所	双城路 803 弄 8 号 103 室	中医诊所
33	上海方捷敏口腔诊所	新二路 997 弄 3 号甲	口腔诊所
34	上海一德大药房松寿药店龙镇路中医坐堂医诊所	龙镇路 107 号	中医坐堂
35	上海刘理口腔诊所	友谊支路 36 号	口腔诊所
36	上海人寿堂大华中医内科诊所	新沪路 689 号	中医诊所
37	上海张朝旭口腔诊所	聚丰园路 388 弄 75 号 -4	口腔诊所
38	上海黄怡口腔诊所	祁连山路 2620 号	口腔诊所
39	上海李作初中医内科诊所	大场镇南大路 22 弄 1 号	中医诊所
40	上海宋庆华口腔诊所	月浦八村 1 号 102 室	口腔诊所
41	上海朱恬口腔诊所	华灵路 1681 弄 37 号 105 室	口腔诊所
42	上海一德大药房连锁经营有限公司盛安药店古莲路中医坐堂医诊所	古莲路 201 号	中医坐堂
43	上海赵仲富口腔诊所	松兰路 969 号 106 - B 室	口腔诊所
44	上海华瑰中医诊所	同济支路 199 号 4 幢 3 号楼 3106 室	中医诊所
45	上海谊涛中医诊所	华秋路 207 号、209 号	中医诊所
46	上海万芸药房连锁有限公司水产西路中医坐堂医诊所	水产西路 771 号一层	中医坐堂
47	上海赛安医学检验所	上大路 1 号辅楼 1 楼东侧、2 楼整层	检验所
48	上海钧济医学检验所	沪太路 2999 弄 19 - 20 号 1 层	检验所
49	上海今创医学检验所	高逸路 111 号 2 幢 1 层	检验所
50	上海衡道医学病理诊断中心	园康路 300 号 BC 楼(2 幢)8 层	检验所
51	上海益乐护理站	宝林四村 12 号二层 206 室	护理站
52	上海逸乐护理站	淞宝路 329 号 - 396 号二层 202、203、204、206 室	护理站
53	上海海波护理站	美平路 410 号一层	护理站
54	上海康顺护理站	淞兰路 1166 弄 97 号	护理站
55	上海佳家安心护理站	淞肇路 88 号 103 室	护理站

(徐　巍)

上海交通大学医学院附属第九人民医院(北部)

■概况　上海交通大学医学院附属第九人民医院现有南北两个院区,其中北部院区位于宝山区漠河路 280 号。2017 年,北部院区有在职员工 1263 名。其中:医生 331 人,护士 614 人;正高职称 33 人,副高 73 人,中级 378 人;博士 68 人,硕士 204 人,本科 503 人。全年门急诊量 987843 人次,年出院 41759 人次,平均住院日 7.53 天;手术 30520 人次,床位使用率 106.67%。医院有临床科室 36 个,核定床位 800 张。年内,医院获 2015 年 ~ 2016 年度上海市卫生计生系统文明单位称号。医院血液净化室护理组获 2015 年 ~ 2016 年度上海交通大学三八红旗集体称号,肿瘤科副主任张燕捷副主任医师获 2015 年 ~ 2016 年度上海交通大学三八红旗手称号。放射科副主任吴利忠、口腔颅颌面科乌丹旦主治医师作为上海第八批中期轮换援藏专业技术人才,启程到西藏自治区日喀则市人民医院开展为期一年的医疗支援工作。第一轮援藏的麻醉科罗伟于 7 月 18 日获日喀则市委市政府援藏工作优异表彰,回到上海。

■举办老年医学学术研讨会暨科室成立 20 周年活动　2 月 17 日,医院老年病科举办老年医学学术研讨会暨科室成立 20 周年活动,副院长王长谦、张金宁,以及瑞金医院吴方教授、仁济医院方宁远教授、第一人民医院倪秀石教授等领导和专家出席研讨会并讲话。来自南北两部的老年病科骨干,豫园、老西门、友谊、吴淞 4 个社区服务中心的全科医师及全科基地的住院医师近 100 人参加会议。

■开展世界肾脏日宣传义诊　3 月 9 日,医院肾内科在北部院区开展世界肾脏日宣传和义诊活动。活动由肾内科副主任医师胡春主持,特别邀请营养科副主任医师陈洁文讲解慢性肾脏病饮食相关内容,科普慢性肾脏病发生原因、临床表现、防治等知识,提醒病友及家属日常生活中的注意事项,做到早发现、早预

防、早治疗，各位专家发放科普资料，手把手传授麦淀粉饮食的制作方法。

■新加坡义安理工学院访问医院 3月29日，新加坡义安理工学院（Ngee Ann polytechnic）生命科学和化学系学生代表团一行40余人到医院北部访问交流，副院长马延斌、临床医学院副院长姚敏率临床医学院工作人员接待。姚敏向代表团介绍医院概况、历史、规划情况。泌尿外科副主任医师达骏、检验科副主任钟政荣和放射科副主任医师吴利忠陪同代表团分别到泌尿外科、检验科和放射科参观学习。访问交流结束后，双方互赠礼品，并合影留念。新加坡义安理工学院是新加坡著名院校之一，这是该学院第一次参观中国医学院校和医院。

■举行脑卒中急救培训会 4月21日，医院脑卒中急救培训会议在北部院区举行。会议特邀前德国神经放射学会主席、欧洲卒中学会神经介入分会委员杨森教授，介绍急性脑卒中患者动脉介入治疗的最新研究进展及欧洲急性脑卒中动脉介入治疗的现状。宝山等地社区医生和急救大队医生50余人参加学习交流。

■开展医疗服务进社区公益义诊活动 5月6日，由院团委主办，共青团宝山区委员会、友谊路街道共同协办的“五四精神九传承，健康宝山青春行”医疗服务进社区公益义诊活动在区文化馆广场举办。医院南北两部共22个科室的24名医师现场开展义诊咨询服务，专业涉及口腔综合科、口腔颌面科、整复外科、血管外科等。专业护理人员为社区居民免费测量血压、血糖等，青年志愿者向居民发放医疗常识宣传册。活动内共接诊居民600余人次。

■成功诊治巴基斯坦血管畸形患者 5月15日，罹患全身多发性血管畸形的23岁巴基斯坦患者Saqib Siddique入住介入科病房，就诊于主任医师范新东，确诊为“多发性静脉畸形”。由于缺乏有效治疗手段，患者口腔、臀部及双下肢肌间隙均发现多发血管畸形。5月19日，患者进行全麻下行下肢动脉造影及多发性病灶无水酒精介入硬化治疗，术后6小时即可下床活动，术后第4天出院。这是介入科成立一年以来诊治的第三名国外患者。

■第二十二届爱眼日主题宣传活动举行 6月3日，由上海市医学会组织沪上眼科专家举办的第二十二届爱眼日“‘目’浴阳光，预防近视”主题宣传活动在医院北部院区举行。来自瑞金、仁济、新华、九院、中山、五官科、金山、长海、同济、一院、六院、八院等医院的眼科专家，开设临时诊台、检查台，设义诊咨询，配备设备提供免费检查，并特邀眼耳五官科医院主任医师周行涛、九院主任医师郭涛分别作“青少年近视防治”及“屈光不正与白内障”科普讲座。

■举行新职工红十字知识培训暨造血干细胞捐献志愿者入库活动 7月21日，医院举行新职工红十字知识培训暨造血干细胞捐献志愿者入库活动。院红十字会副会长、副院长吴正一向新职工介绍医院红十字工作发展历史和开展工作情况，市红十字会信息传播部老师崔海燕介绍红十字运动知识。院红十字办公室干事陈佳做造血干细胞捐献志愿者入库动员，当场有20多名新职工报名，并进行咽拭子样本采集。

■“激光美容科（北部）”开诊 9月1日，医院“激光美容科（北部）”开诊暨大型义诊活动在北部院区举行。北部综合办主任阮洪主持开诊仪式，区卫计委主任李晓惠，九院副院长张玲毅、马延斌、张金宁、刘艳，激光美容科主任林晓曦、副主任徐慧共同为激光美容科揭牌。义诊现场，激光美容科、整复外科、皮肤科、口腔颌面外科等多位专家为300余名市民提供咨询服务。上海九院在激光治疗及研究领域有40多年历史，在激光美容医学领域的大规模治疗有20年以上历史，处于全国领先地位。激光美容科（北部）周一至周五开设普通门诊，治疗项目包括色素性疾病、血管性疾病、瘢痕、脱毛、面部年轻化、皮肤美白、嫩肤等。

■上海九院胸痛中心获批“中国胸痛中心” 9月15日，2017年第四批次“中国胸痛中心认证单位授牌仪式”在山西太原召开的中华医学会全国心血管年会上举行，医院胸痛中心被国家胸痛中心总部授予为国家级“标准版胸痛中心”。上海九院胸痛中心成立于2016年11月29日，副院长王长谦为胸痛中心主任兼医疗总监，医务一处副处长程纯为副主任兼行政总监。急诊科、心内科、血管外科、呼吸科、胸外科、放射科、检验科等多个学科参与，制定胸痛中心相关制度和流程，组织院内外培训，搭建具有九院特色的胸痛中心组织框架。胸痛中心先后签约黄浦区老西门社区、半淞园社区、豫园社区、小东门社区、外滩社区、南京东路社区卫生服务中心和宝山区罗店医院、中冶医院、友谊社区、罗泾社区、杨行社区、吴淞社区12家基层医院，组建黄浦区和宝山区区域性胸痛相关疾病救治网络。通过整合各种医疗资源，九院急性ST段抬高型心肌梗死急诊首份心电图时间缩短到5分钟内，快速肌钙蛋白检测时间控制在20分钟内，缩短了急诊PCI的FMC to B，提高急性心梗的抢救效率。

■举行突发事件群伤应急演练 9月9日是第18个“世界急救日”，主题是“急救与家庭意外伤害”。9月7日，医院红十字医疗队和应急医疗队在北部院区进行模拟批量伤员联合应急医疗救治演练。院红十字理事会副会长、副院长吴正一全程观摩应急演练，并检查应急医疗物资储备。该次演练考察红十字医疗队伍集中、院内群伤救治、应急物资储备及调拔、应急指挥等环节，加强医院在应急医疗、群伤多发伤救治能力。

（虞雯鸥）

宝山区中西医结合医院（上海中医药大学附属曙光医院宝山分院）

■概况 上海市宝山区中西医结合医院于2012年被国家中医药管理局确认为三级甲等中西医结合医院，有东西两个院区，西院位于友谊路181号，东院位于友谊支路301号，总建筑面积41861.9平方米。至年末，在岗职工1018名。其中：卫计人员920人，包括医生351人，护士454人，药学46人，检验35人，病理2人，放射17人，其他15人；正高23人，副高88人，中级357人；博士24人，硕士141人，本科435人。全年医院门急诊量（含体检人次）1602149人次，出院37590人次，平均住院日6.5天；住院手术15792人次，床位使用率92.31%。开设临床学科、医技科室41个，核定床位508张，实际开放床位721张。1月，医院儿科加入新华医院儿科医联体。10月，医院血液科加入上海瑞金血液病医疗联合体。年内，医院获第五批全国文

2017 年 7 月 8 日,宝山区中西医结合医院举办“冬病夏治”主题义诊

宝山区中西医结合医院/提供

明单位、第十八届(2015 ~ 2016 年度)上海市文明单位、第十三届(2015 ~ 2016 年度)上海市卫生计生系统文明单位称号;呼吸科班组获上海市用户满意服务明星班组,妇产科获上海市青年文明号。“钱叶长肺病学创新工作室”和“张连东急救医学创新工作室”分别被授予第六批和第七批上海市“劳模创新工作室”。

■开展科研教学工作 年内,医院获各级课题立项 30 项,其中国家自然基金项目 2 项;完成课题验收 14 项,获发明专利 1 项、实用新型 6 项;出版著作 6 本,发表论文 192 篇,其中 SCI 论文 15 篇。获 2014 ~ 2016 年度“宝山区医学科技奖”5 项、“宝山区优秀医学论文奖”7 项,2016 ~ 2017 年上海市护理学会中医、中西医结合专委会优秀论文 1 项,第十六届全国实验血液学学术会议青年论坛演讲优秀奖 1 项,2017 年上海市医学会血液学年会优秀论文三等奖,2017 年上海市医学会血液学年会优秀壁报优胜奖。完成国家级和市级继续教育项目 7 项,在院规培医师 48 名,2017 级新招规培医师 22 名,带教实习和见习医生 50 人,实习护生 69 人。5 名规培医师获上海市中医药大学“小中医”优秀学业奖、2 名获“2016 ~ 2017 学年中医全科理论学习优秀奖”、2 名获市卫计委“上海市优秀住院医师”称号;医院获上海中医药大学“上海市住院医师规范化培训 2016 ~ 2017 学年中医全科理论学习最佳培训基地”。

■开展对口医疗支援 2 月 19 日,医院神经内科王锋作为上海市第九批第一轮援疆干部,启程赴新疆叶城县人民医院开展为期一年半的对口医疗支援。至年底,完成常规查房 1000 余人次,门诊接诊病人 600 余人次,会诊病人 50 人次,主持疑难读片讨论 20 次,开展教学示范及业务讲课 17 次,参与危重及疑难病例救治 12 例,下乡义诊 5 次。8 月 8 日,超声科忻俊随援藏包虫病筛查工作队赴西藏萨迦县开展为期两个月包虫病现场筛查工作,共计服务 800 余人次。年内有三批援滇医疗队共 9 人在云南省大理州南涧县人民医院开展对口支援工作,共诊疗门诊患者 5195 人次、急诊患者 802 人次,开展手术 314 例,会诊及疑难病例讨论 97 例次,开展新技术、新业务 14 项,开展义诊服务 2765 人次,学术讲座 49 次,业务培训 40 人次,教学查房 182 次,手术示教 112 次。12 月 7 日,实现第一例远程视频交互式会诊,利用远程医疗系统与南涧县人民医院成功对接。

■获“上海市志愿者服务基地”称号 3 月 5 日,在纪念南京东路学雷锋志愿服务活动 35 周年暨“快乐志愿,光明同行,为好人点赞——上海市邻里守望志愿服务活动”启动仪式上,医院被上海市志愿者协会授予“上海市志愿者服务基地”称号。至年末,医院有医务社工 3 名,医务志愿者 528 人,社会志愿者 102 人。全年开展各类义诊咨询活动 11 次,门诊大厅“宝医健康讲堂”健康教育讲座 40 次,专家下社区讲座 42 次,进社区、单位、部队和养老院等教授养生操 30 次,南丁格尔志愿者进养老院服务结对老人 4 次,共建社区便民服务 15 次。社会志愿者每周一到周六进医院开展“温馨导医”服务,每周三进肿瘤科病房开展“心灵使者”肿瘤患者心理疏导,每月两次进病房开展满意度测评,初、高中生寒暑假进医院开展导医、环境整治等志愿者活动。

■创新急诊急救服务体系 年中,医院同时启动卒中中心及胸痛中心建设项目,针对两大类病死及致残率高的急性病,通过多学科诊疗模式缩短救治时间,提高生存率,降低致残率。7 月,医院被中国胸痛中心总部授予“中国胸痛中心建设单位”。年内,通过多学科诊治救治急性心梗、卒中 30 例。

■医院乳腺科成立 7 月 6 日,医院引进上海中医药大学硕士研究生导师、乳腺科专家张卫红副主任医师,负责组建乳腺科,并聘任为乳腺科主任。科室开设门诊、病房,开展乳腺癌手术及个体化综合治疗,乳腺良恶性疾病的微创、美容及整形手术,乳腺癌、乳腺炎症性疾病的中医特色治疗。至年末,门诊接诊 2463 人次,病房收治 169 人次,完成手术 105 例,完成宝山地区第一例乳腺癌背阔肌肌皮瓣乳房再造术,全院内率先开展乳腺癌前哨淋巴结活检术,形成诊治“乳腺炎、浆细胞乳腺炎、乳腺癌”三大特色优势。

■举行纪念建院 80 周年活动 11 月 28 日,宝山曙光中医联合体论坛暨宝山区中西医结合医院建院 80 周年纪念在区文化馆举行。区委书记汪泓,区委副书记、区长范少军,区人大常委会主任李萍,区政协主席丁大恒,区委副书记周志军,区人大常委会副主任秦冰,区人大常委会副主任、区总工会党组织书记、主席王丽燕,副区长陈筱洁,上海中医药大学党委副书记、校长徐建光,副校长胡鸿毅,市卫计委党委副书记郑锦等领导及医院新老职工近 800 人参加会议。年内,医院编纂出版《上海市宝山区中西医结合医院志》,全书九个章节,共计 95 万字。征集并启用新院徽“不忘初心”。

2017年11月28日，宝山曙光中医联合体论坛暨宝山区中西医结合医院建院80周年纪念在宝山区文化馆举行　宝山区中西医结合医院/提供

开展各类纪念活动，其中学术活动篇40次，岗位练兵篇7次，公益活动篇4大类87次，文化文体篇18次。

■承办“千名社区护士中医药知识与技能培训”项目　11月～12月，开展中医药知识与技能培训，全区17家社区68名护士接受远程视频授课24学时，结合临床实践16学时，均通过中医适宜技术8项培训及考核。（顾爱花）

复旦大学附属华山医院北院

■概况　复旦大学附属华山医院北院作为上海市政府重点项目，是一家集医疗、教育、科研于一体的三级甲等综合性医院，成立于2012年12月18日，开设内科、外科、妇科、儿科、中医科等36个临床科室，17个病区，核定床位600张。神经外科、神经内科、皮肤科、感染科等10个国家教育部重点学科、20个卫生部临床重点专科开设门诊或病房，学科骨干、管理团队均由母院派遣，在医疗质量、学科发展、教学科研、人才队伍建设、医院管理等方面均传承华山母院特色。医院全年门急诊量817600人次，出院患者22844人次，住院手术12249人次，平均住院日7.93天。医院在医疗质量、学科发展、教学科研、人才队伍建设、医院管理等方面传承华山母院特色，华山医院的神经外科、神经内科、皮肤科、感染科等10个国家教育部重点学科、20个卫生部临床重点专科均在北院开设门诊或病房。发表文章100余篇，其中SCI10篇，中文核心期刊90余篇，获国家专利9项。医院加入“复旦妇产科医联体”“复旦儿科医联体”，完善学科设置与布局。先后为2月中国戏剧家协会八届三次理事会、3月上海市樱花节、5月全国总工会交流观摩会议、11月全国大学生课外学术竞赛及上海国际马拉松赛等重大会议活动及国际赛事提供医疗保障。9月24日，医院护理部“守针圈——降低静脉输液渗出次数”获第五届全国医院品管圈大赛一等奖。医院获2015年～2016年度“上海市文明单位”。

■开展对口支援　2016年，医院与云南省文山州丘北县人民政府及人民医院签订为期五年的对口帮扶协议，先后派遣三批援滇医疗队到丘北县人民医院开展对口支援。2017年2月7日、8月1日，由麻醉科、普外科、病理科、护理部组成的第二批医疗队，以及由普外科、肾内科、康复医学科、儿科组成的第三批医疗队分别到丘北县人民政府及人民医院，相继开展对口帮扶工作。

■举办世界神经康复联盟高峰会　3月17日～18日，由世界神经康复联盟和华山医院康复医学科联合主办的“2017世界神经康复联盟高峰会议·上海”在华山医院及华山北院举行。世界神经康复联盟内阁主席团及各专业委员会主席等15名神经康复专家出席，共同探讨神经康复基础和临床进展、康复医学工程、卒中后运动和活动、卒中后认知和失语以及神经调控技术等国际最新研究成果。3月20～21日，作为高峰会议培训项目——“康复治疗学继续教育规范化应用及新进展”学习班在华山北院举办。

■医院分团委加入宝山团区委“社工联校”项目　3月28日，由宝山团区委牵头、华山北院分团委参与的“社工联校”项目启动仪式在行知外国语学校举行。宝山区教育局、团区委、市阳光中心等单位领导，以及区青联委员代表、行知外国语学校师生代表、区全体青少年事务社工等近百人出席启动仪式。仪式结束后，北院分团委志愿服务队为在校学生开展青少年突发事件应急与急救处理的体验式培训。

■举办纪念“五四”运动98周年暨建团95周年主题活动　5月16日，医院召开“五四”表彰大会，纪念“五四”运动98周年暨建团95周年。宝山团区委、华山母院团委、北院领导等出席会议并致辞。宝山团区委副书记孙洁将团区委“午间一小时”项目引入北院，并与院领导一起为复旦大学、华山医院、华山北院优秀团支部、团干部、团员等先进集体和个人颁奖。

■举办纪念建党96周年“七一”党员大会　7月4日，医院召开纪念建党96周年“七一”党员大会，院领导和医院全体党员、入党积极分子、医院中层干部等150余人参加会议。大会邀请上海市卫生计生委新闻宣传处副处长、市卫生系统文明办副主任俞军，为医院获“上海市文明单位”和“上海市卫生系统文明单位”两项称号授牌。

表 7　　2017 年华山医院北院科研获奖情况

奖项名称	等级	获奖项目名称	负责人
国家科学技术进步奖	二等奖	外科术式改变脑血流的基础与临床创新	徐　斌　朱　巍　陈　亮　雷　宇
中国医院科技创新奖	三等奖	华山北院急诊—综合 ICU 一体化管理模式的探索	夏志洁
上海医学科技奖	成果推广奖	创新锁孔手术入路治疗岩斜部脑膜瘤	朱　巍　陈　亮
华夏医学科技奖	三等奖	喉部前联合病变的外科技术研究及临床应用	严文洪

（朱思睿）

■宝山区领导慰问医院医务工作者　7 月 21 日，宝山区委书记汪泓等领导一行来院慰问奋战在高温一线的医护人员。区领导等先后来到门诊预检台、儿科诊室、急诊输液区等地，为一线医护人员送上慰问品，赞扬医务人员坚守岗位、辛勤付出的精神，并对北院全体工作人员助力宝山国家卫生区复审迎检工作表示感谢。

■市公立医院体制机制综合改革调研组来院调研　8 月 9 日，上海市发展改革委员会（市医改办）副主任章雄率领市公立医院体制机制综合改革调研组一行来院实地调研指导工作，院领导及相关职能部门负责人参加。双方就医院运行情况、学科建设、人才培养以及医院运行模式和支撑机制能否满足分级诊疗需求等方面的医改热点问题进行深入探讨。

■乳腺健康进社区公益项目正式启动　8 月 24 日，由医院分党委与顾村镇党委携手开展的“生命之乳”——乳腺健康进社区公益项目启动仪式在顾村镇共泰为民服务活动中心举行，医院党委常务副书记邹和建与顾村镇领导出席。“生命之乳”是依靠区域化党建优质平台，继“家门口的心连心诊室”和“华山北院一公里服务计划”之后，由医院与顾村镇党委联合推出的第三个公益项目，重点关注女性生理和心理需求，定点定期给予乳腺健康指导和宣教。

■医院护理部获全国医院品管圈大赛一等奖　9 月 24 日，继在上海市医院品管圈大赛荣获二等奖后，医院护理部“守针圈——降低静脉输液渗出次数”在第五届全国医院品管圈大赛中获一等奖。此次比赛由中国医院品管圈联盟、清华大学管理研究院主办，共计 32 个省市 340 个圈组参加。这也是本次全国大赛中上海护理参赛代表队中获得的唯一一等奖。

■举办医院管理绩效论坛　10 月 17 日，“2017 医院管理绩效论坛”在医院举行。会议特别邀请瑞金医院绩效管理办公室主任宋新贤、仁济医院绩效办副主任罗诚祖做医院绩效工作交流，院领导、各临床医技科室主任、职能部门负责人及科室绩效工作人员等百余人参加。

■医院分团委“彩云计划”入驻宝山区社区公益服务友邻市集　11 月 26 日，医院分团委资助云南山区贫困学生的“彩云计划”参加宝山区 2018 年度社区公益服务项目启动仪式暨友邻市集。宝山区委常委、副区长袁罡等领导出席活动，慰问华山医务青年并捐款。

■沪上首套中央供液系统（CDDS）示范中心揭牌　12 月 12 日，医院举办 CDDS 示范中心揭牌仪式，北院党委常务副书记邹和建等领导出席。医院于年中起对血液净化中心进行扩建，并引进上海第一套中央供液系统（CDDS），集成信息化管理模块，为患者提供更优质服务。同时设立 CDDS 示范中心，为广大医护人员提供学习交流的平台。

■华山医院北院建院 5 周年纪念仪式举行　12 月 18 日是华山医院北院建院五周年。19 日中午，华山医院党委书记顾小萍，北院党委常务副书记邹和建、副院长钟良、副院长朱会耕及中层干部、员工代表等百余人出席建院 5 周年纪念仪式。医院通过“午间一小时”文体活动、分享纪念蛋糕等形式，举办一场简朴热烈的员工联欢活动。

■医院干部保健病房启用　12 月 18 日，医院干保病房改造工作完成并正式启用。病区设有 13 间房间，共计 26 张床位。医院建立干部保健工作院科两级管理体制，正式成为上海市干部保健定点医院。（朱思睿）

2017 年 12 月 19 日，华山医院北院举行建院五周年纪念仪式　　华山医院北院/提供

爱国卫生与健康促进

■概况 2017年,宝山区爱国卫生和健康促进工作坚持以《“健康中国2030”规划纲要》为指导,推进国家卫生区复审、建设全国健康促进区、全民健康生活方式推广、公共场所控烟、有害生物防制等工作,提升爱国卫生工作内涵,提高居民群众健康素养,促进宝山人群、环境和社会的健康和谐发展。年内,宝山区完成第五轮建设健康城区(2015年~2017年)行动终期评估。抓好健康自我管理小组创新可持续发展,至年末,在册活动的健康自我管理小组431个,组员6894名。制定《宝山区健康自我管理小组星级评定实施细则》,以年为周期,对区内小组逐级进行评选,以不同星级规范管理健康自我管理小组建设,经年终综合评定,确定2017年星级健康自我管理示范小组24个,其中三星级6个,二星级6个,一星级12个。在病媒生物防制工作中,为全区490个居民区统一制作“小区病媒生物防制设施分布图”,做好春秋季突击灭鼠、夏季统一灭蟑、灭蚊蝇等季节性消杀活动,降低虫害密度。9月,全区开展防蚊灭蚊行动,组织发动400余个村居委开展周四爱国卫生义务劳动,清除积水,清理蚊虫孳生地,控制上海市首例本地感染登革热疫情。组织12个街镇除害服务站开展成蚊消杀,降低蚊虫密度。全区共控制蚊幼易孳生场所151099处,清除积水12102处,消杀面积265.08万平方米,使用药物413.3公斤。年内,大场镇、月浦镇2家“AA”级除害服务站通过市级复审;友谊路街道、罗泾镇被评为“2017年度上海市优秀健康社区”;美兰湖小学、杨行镇社区卫生服务中心等12家单位被评为“2017年度上海市优秀健康单位”;罗店镇景瑞欧兰高邸居委等3个小组被评为“2017年度上海市优秀市民健康自管理小组”;唐玮、吴蕴珠等20人被评为“2017年度上海市健康城市建设优秀个人”。葛永法等5人获上海市纪念爱国卫生运动65周年“五十佳”志愿者称号。罗店镇社区卫生服务中心代表全区健康示范场所参加全市首届健康膳食营养大赛,获药膳组第一名。

■完成国家卫生区(镇)复审工作 3月24日,宝山区召开全区卫生与健康大会,5月起实施复审工作每周例会制度。运用政府网站、微信公众号、社区通、微信群等平台宣传推进卫生区复审工作,组织开展“国家卫生区复评60天专项整治行动”,对集贸市场及周边环境、老旧小区、中小道路、农村地区及城中村、“五小行业”(小浴室、小美容美发厅、小歌舞厅、小旅馆、小网吧)、窗口单位等六大类开展重点专项整治。复审期间,通过全区现状排摸,各地区梳理各类问题近300多个,对区域内400多个村居委开展全覆盖整治,全区近100个菜市场、400多条中小道路、480多条河道、8500多家“五小行业”同步开展综合整治。友谊路街道炮台村南杨家宅、大场镇弘基广场、虹腾市场、吴淞街道开埠广场、张庙街道泗塘一村等一批与民生有关的老大难问题得到解决。7月23日~25日,国家卫生城市暗访组暗访考核宝山区国家卫生区(镇)复审工作得分为887.6分,在全市14个区中名列第二位。年内,全国爱卫会下发《全国爱卫会关于2017年国家卫生城市(区)和国家卫生县城(乡镇)复审结果的通报》,重新确认宝山区为国家卫生区,重新确认顾村镇、罗泾镇为国家卫生镇。

■成功创建全国健康促进区 宝山区作为第二批全国健康促进试点区之一,实施“将健康融入所有政策”发展战略,推进健康宝山建设。对确定的150个健康社区、120个健康家庭、30个健康企业、26个健康机关加强指导,制定相应工作制度与规范要求。新创8家健康促进场所,通过市专家组督导和验收。年内召开3次建设“全国健康促进区”健康示范场所培训会;做好宣传工作,为申报创建健康示范场所的各个单位统一配备体重秤、体重指数大转盘、室内健康宣传版面、宣传折页、健康资料取阅架、易拉宝等。共举办100人以上“社区健康大讲堂”活动58次,近万人次参与。开展“三减”(减盐、减油、减糖)和“三健”(健康体重、健康口腔、健康骨骼)专项活动。6月6日,在顾村公园举办以“手拉手,心连心,建设全国健康促进区”为主题的2017年中医养生市民行动徒步定向赛活动,全区200余名健康自管小组成员参加。开展“齐心协力助两创 健康宝山更精彩”摄影、征文和绘画征集活动,共收到来自14个街镇(园区)、59所学校(幼儿园)及社会投稿照片293幅(组)、征文119篇、绘画作品158幅。发放《上海市民道路安全知识读本》(含交通安全反光带和交通标志卡通贴)至全区75万户家庭。8月8日,中国健康教育中心指导与培训部专家到宝山进行专题督导。9月20日,上海市卫计委副主任吴凡、湖北省健康教育所所长徐静东一行领导和专家,对宝山区建设“全国健康促

2017年9月8日,在上海市纪念爱国卫生运动65周年“五十佳志愿者”表彰会上,宝山区5人获奖。 摄影/杨成灏

进区”试点项目进行现场考评。经国家综合评定，宝山区成功创建成为全国健康促进区，并列入15个全国优良健康促进区之一。

■实施公共场所控制吸烟 3月1日，《上海市公共场所控制吸烟条例》全面实施，规定室内公共场所、室内工作场所、公共交通工具内禁止吸烟。区健促办利用3月1日《条例》修订实施日，“5·31世界无烟日”等节点，分别在宝乐汇生活广场、顾村诗乡广场开展主题宣传活动。在宝山报开辟专栏对条例修正案进行解读，在“上海宝山”“健康宝山”等公众微信号普及控烟条例和相关知识，在宝山电视台制作1期控烟新闻扫描。利用各街镇主要商业区户外电子屏，滚动播放烟草危害视频。在主城区16个居民小区制作控烟灯箱。在顾村公园“上海樱花节”100万张公园门票、5万张导览图上和园内主要进出口印刷和布置控烟工作宣传广告。印制1万册控烟条例、3万份控烟宣传折页以及市下发的26万张控烟海报、5万多张禁烟标志等，分发至区各监管部门和街镇。制作800件控烟志愿者马夹、5000个控烟交通卡、便签纸等实物宣传品分发给社区群众。在全区开展“无烟上海”主题歌传唱征集活动，收到参赛作品34件，来自吴淞街道新城居委会的作品获一等奖；开展医务人员戒烟大赛活动，收到戒烟案例28个，来自长江路社区卫生服务中心的陈培森医生获“医者先行”戒烟成功之星称号，区爱国卫生和健康促进指导中心获“上海市医务人员戒烟大赛”优秀组织奖。年内全区单位罚款76例，罚款金额20.38万元；个人罚款26例，金额1600元。

■控制上海市首例本地感染登革热疫情 9月28日，宝山区确诊1例本地感染登革热病例。区爱国卫生和健康促进指导中心迅速启动应急处置预案，开展入户宣传，在全区印制下发19万册蚊虫防控知识宣传单，组织各街镇在辖区人群集中场所开展蚊虫防控知识宣传，利用微信公众号、居民区宣传橱窗、电子屏等宣传防蚊灭蚊知识要点，在宝山电视台播放防蚊灭蚊新闻报道。开展环境整治，组织发动全区400余个村居委开展周四爱国卫生义务劳动，清楚蚊虫孳生地。开展蚊虫消杀专项行动，新增3台超低容量喷雾器，出动区病媒防治应急处置队伍，对涉及友谊路街道、张庙街道、庙行镇病例的核心区、警戒区按照“每三天喷洒一次”要求开展为期25天的应急处置。全区共控制蚊幼易孳生场所15.1万处，清除积水1.2万处，消杀面积265.08万平方米，使用药413.3公斤，有效控制上海首例本地感染登革热疫情的传播。（浦晓磊）

2017年3月3日，宝山区开展《上海市公共场所控制吸烟条例》修正案贯彻实施集中宣传活动

摄影/浦晓磊

■宝山区餐饮卫生管理协会 协会成立于2002年，是由区内餐饮企业、企事业单位食堂及与餐饮相关的机构、团体自愿参加的民办非企业社会组织，业务主管部门为区市场监督管理局，登记管理机关为区社团管理局。年内共召开会员大会1次，理事会、常务理事会各1次，会长办公会议3次。加大食品安全培训工作力度，。扩大培训覆盖面，培训各类食品管理、操作人员6023人次，合格率93.58%。学校250名负责人参加培训，实现培训全覆盖，为学校创建“放心食堂”奠定基础。对于人数较多的大中型餐饮企业，采取多次上门培训。配合开展“守信超市”创建工作，编写食品流通领域食品安全培训教材，开展培训考核。围绕食品安全主线，提升企业内涵素质。开展2014～2016年度食品安全先进单位评选工作，宝钢餐饮管理公司等53家单位获区餐饮服务食品安全先进单位称号。组织“喜迎十九大，文明餐饮行——宝隆杯”餐饮服务烹饪技能竞赛，24家企业82名选手参加竞赛，各项比赛共评选出一等奖4名，上海宝隆宾馆、衡山北郊宾馆、宝钢集团宝山宾馆获优秀组织奖。践行服务宗旨，发挥桥梁纽带作用，指导罗泾镇举办首次“十大名菜”评选活动。与区人社局劳动争议仲裁院沟通，推进餐饮行业构建和谐劳动关系。8月，协会领导慰问坚守岗位的厨房一线员工。9月，组织来自18家会员单位的50名一线优秀员工赴黄山休养。开通微信公众平台，建立微信群，调整充实信息员队伍，使协会和会员单位之间的信息传递、经验交流、咨询互动等更便捷通畅，发挥协会交流平台作用。（宋婧宇）

二等奖：《小鸟依人》 高伯生 / 摄

文化·体育

■编辑　孙　骏

文化艺术

■**概况**　至年末，全区有文化馆（站）18家，其中区属文化馆2家、街镇社区文化活动中心16家；图书馆（站）22家，其中区级图书馆1家、街镇图书馆21家，共藏书157万册。区级公共文化基础设施主要有区文广中心、上海淞沪抗战纪念馆、上海宝山国际民间艺术博览馆、区文化馆、月浦文化馆、区图书馆等，总面积6万余平方米；区级文化事业单位从业人员391人。全区共有16个街镇社区文化活动中心（包括21个街镇图书馆），总面积84870平方米，从业人员528人。有居民小区、行政村文化活动室422个，面积52440平方米，覆盖率达100%。全区公共文化设施总面积36.3万平方米。有社会文化娱乐场所（含棋牌室）324家，网吧140家，电影院27家，印刷类186家，音像制品、图书报刊零售96家，表演团体10个。区内有市文物保护单位9处，区文物保护单位7处，区文物保护点70处，市优秀历史建筑2处。

■**开展文化惠民实事工程**　拓展“春之樱、夏之邮、秋之艺、冬之阅”文化四季品牌“新亮点”。开展“1＋6＋X”2017年陈伯吹国际儿童文学奖颁奖和阅读系列活动，创新性地将宝山非物质文化遗产“罗泾十字挑花”引入新海派时装情景秀，举办“‘爱·就是在一起’邮轮滨江尊巴艺术公益汇”，引进具有“国标舞界奥运会”美誉的黑池舞蹈节。“以慈化瓷”两岸陶艺文化交流展暨陶瓷工艺与宝山寺榫卯建造工艺互动交流研讨会，成功让“陶瓷艺术”和“榫卯艺术”两项中华传统文化艺术魅力相互叠加。沪剧《挑山女人》完成全国巡演40场，演出总场次数达266场，总观众28万余人次。沪剧电影《挑山女人》完成拍摄，进入后期制作阶段。2017市民艺术修身导赏计划共举办150余场，其中借助中剧协在上海召开理事会契机，举办“文化上海·剧荟宝山”——中国戏剧家“深入基层，扎根人民”宝山专场实践活动，邀请到全国200余名艺术家深入宝山各街镇开展艺术导赏。打造城市文化新地标，推进长滩音乐厅、樱花大剧院、区文化馆加固修缮项目和淞沪抗战纪念馆二期工程建设。完成市、区级各类配送3500余场，比上年增加25%，受益62万人次。“文化宝山云”和文化宝山微信公众号全年共发布信息7100余条，增长255%。在评选出73个星级综合文化活动室和89个星级文艺团队基础上，选取6个星级综合活动室打造各具特色的“众文空间”。区图书馆流通总200余万人次，举办讲座、读者培训、展览和各类读书活动共210场。区文化馆与月浦文化馆开展文艺活动、赛事、展览、培训逾1000场（次），接待市民逾260万人次。上海宝山国际民间艺术博览馆共举办各类展览、研讨活动、市民互动体验20余场，累计接待观众超过35万人次。上海淞沪抗战纪念馆全年总参观人数逾39万人次，共举办各类展览、讲座、活动等60余场。陈化成纪念馆参观人数约10万人次。区公共文化场馆服务总人次为544万人次，增长14.2%。

■**举办纪念“一·二八”淞沪抗战85周年系列活动**　1月23日，上海淞沪抗战纪念馆举办纪念“一·二八”淞沪抗战爆发85周年系列活动。召开“一·二八淞沪抗战的历史地位与贡献学术研讨会”，来自海峡两岸的15名抗战史研究专家、学者，围绕“一·二八”淞沪抗战在中国抗日战争史上的历史地位与贡献等方面进行深入研讨。举办“纪念一·二八淞沪抗战85周年馆藏抗战文物特展”，展览遴选馆藏书籍《淞沪御日血战大画史》中的历史照片为重点陈展内容，辅以其他新征集的相关文物、史料，图文并茂、直观生动地还原“一·二八”淞沪抗战的历史真相。召开上海淞沪抗战纪念馆改扩建二期规划论证会，邀请全国9家纪念馆、博物馆的领导及研究人员，共同就改扩建二期工程的陈展内容、建筑结构、社会效应等多方面进行探讨。

■**中剧协第十一期专题研讨班在宝山举行**　2月20日～24日，由中国文联、中国剧协、市文联、宝山区政府主办，市剧协、区文广局共同承办的“中剧协第十一期深入学习贯彻习近平总书记文艺工作座谈会重要讲话精神专题研讨班”在宝山举行，来自全国各地的200余名戏剧艺术家参加研讨。中国文联党组副书记、副主席李屹，上海市委宣传部副部长胡劲军，上海文联党组书记、专职副主席尤存，中国剧协、上海剧协名誉主席尚长荣，中国文联副主席、中国戏剧家协会主席濮存昕，中国剧协分党组书记、驻会副主席季国平，上海市文广局艺术总监吴孝明以及宝山区四套班子领导出席活动。研讨班组织观摩《红心向党、追梦逐梦——德艺双馨的文艺战士阎肃同志先进事迹报告》录像，参观中国商用飞机责任有限公司、上海淞沪抗战纪念馆和宝山国际邮轮港口等。研讨班期间，上海剧协和区文广局推出“百花闹春意·民间吐芳香”——中国戏剧家与宝山市民同台联欢、“名家进民众·名剧进民间——中国戏剧家‘深入基层，扎根人民’宝山专场系列实践活动”，12名戏剧名家深入宝山全区各街镇社区零距离为广大百姓带去戏剧导赏讲座。

■**区第二季“市民艺术修身导赏计划”启动**　3月24日，宝山第二季“市民艺术修身导赏计划”正式启动，涵盖音乐、美术、舞蹈、建筑、文学、电影、戏剧七大艺术门类的导赏活动同时在中成智谷、

区文化馆、友谊路街道、张庙街道、高境镇、顾村镇以及庙行镇等7个文化场馆举行。市委宣传部副部长胡劲军与尔冬强、谷好好、段皑皑、李伟长、梁波罗、卢志刚、杨新华等代表七大艺术门类的专家学者,共同开启2017艺术导赏库。区领导周志军、朱礼福、陈筱洁以及市委宣传部、市文广局、市群艺馆、市文艺培训指导中心等有关领导出席活动。2017年的宝山市民艺术修身导赏计划在原来基础上增加100场,建立全市首个拥有200场导赏课程的导赏库,增强市民群众的文化获得感,拓宽"文化惠民"的深度和广度。在师资配置上,将市级专家、区级专家、市民导赏员等多方师资相结合,以讲座和互动授课等形式,将艺术导赏活动送到基层、送到一线,到社区、驻区部队、学校、企事业单位、商务楼宇、文创基地等场所开展全区性的导赏活动。在授课内容上,采用"百姓点单"的方式,开展"精准化"服务。在活动安排上,几乎覆盖全区各街镇、各年龄层次的人群。

■举办"3·25"市民文化节文化服务日 3月25日,宝山举办覆盖全区的"文化服务日"活动,集中启动2016年上海市民手工艺大赛作品成果展、宝山非遗游园活动、宝山十大乡土文化符号特展以及2017上海宝山国际儿童文学阅读季等活动,开展各类文化活动共计百余项,参与群众达2万多人次。上午,在上海宝山国际民间艺术博览馆举办2016上海市民手工艺大赛成果展,开启"3·25"文化服务日活动序幕。2017年"非遗进社区"活动在淞南公园正式启动,全区第二批7个非遗传习点被正式授牌。2017上海·宝山国际儿童文学阅读季"'声动书童'——陈伯吹国际儿童文学经典作品专场"活动,拉开"Reading阅之声"活动帷幕。

■第六批宝山区级非物质文化遗产代表性名录出炉 4月20日,宝山区非物质文化遗产传承中心召开专家评审会,经专家逐项审核评判,罗店鱼圆制作技艺,俞氏百宝镶嵌制作技艺,蔡氏剪纸技艺,吴淞面塑制作技艺,月浦竹编制作技艺,淞南树根造型制作技艺,宝山寺传统建筑营造技艺,宝山"鞋底"年糕制作技艺,大场白切羊肉制作技艺,宝山红烧鲴鱼制作技艺,罗泾四喜风糕点制作技艺,顾村内劲一指禅,白癜风、脱发中医药特色治疗共13项项目,分属传统体育、游艺与杂技、传统技艺和传统医药三大类,成为宝山区第六批非物质文化遗产代表性名录。此前,宝山区第一批至第五批非遗代表性名录共22项,其中国家级1项、市级7项、区级14项,区级代表性传承人23名、市级代表性传承人10名。

■"全民阅享·书香社区"系列讲座进社区活动举行 4月23日,在"4·23世界读书日"之际,区图书馆与区12个街镇文化活动中心及尊木汇·上海木文化博览园携手,共同举办"全民阅享·书香社区"——2017年"4·23世界读书日"系列讲座进社区活动。下午1时,区图书馆联合尊木汇·上海木文化博览园首先开展木文化讲座"家具的密码";下午2时,全区12个讲座点同时启动系列讲座,共有近2000名市民参与听讲。

■区11个文物大展联展举行 5月18日是世界博物馆日。一场名为"'讲中国好故事,让文物活起来'昆曲黑胶木唱片特展"在上海淞沪抗战纪念馆开展,拉开宝山区内11个文物大展的序幕。仪式上,文物收藏家杨涌先生向上海淞沪抗战纪念馆捐赠老唱片《永生的八一四进行曲》。特展还展出杨涌先生收藏的20世纪初的其他珍贵老唱片。当天,区域内陶行知纪念馆、上海大学溯园、上海淞沪抗战纪念公园大成殿、上海木文化博物馆、中国工业设计博物馆等同时推出11个大型展览,以各自不同的方式讲述"难以言说的历史"。据统计,各展览共吸引数万市民走进场馆,体验独特的文博魅力。至年末,宝山有40余家各类文博场馆和设施。

■"爱·就是在一起"邮轮滨江尊巴大型艺术公益活动举行 5月20日,在吴淞炮台湾湿地森林公园的贝壳广场首次举办"'爱·就是在一起LOVE TOGETHER'邮轮滨江尊巴艺术公益汇"大型艺术公益活动(尊巴是一种健康时尚的健身课程,它将音乐与动感易学的动作还有间歇有氧运动融合在一起)。区领导汪泓、范少军、周志军、朱礼福、陈筱洁及上海广播电视台、上海文化广播影视集团有限公司党委书记滕俊杰等参加活动启动仪式,共同观看贝壳广场的尊巴表演,并参观公益集市部分摊位,与摊主和游客亲切互动。"公益集市"将义卖所得,部分捐赠宝山区慈善基金会,用于各类公益活动。活动特设"星星画廊",展示自闭症儿童的画作,其中有5幅自闭症儿童的画作在爱心拍卖中共拍得近7万元善款。活动现场的"一起燃烧卡里路"活动,在尊巴明星教练团带领下,大家在共同体验这一时尚运动的同时,"捐出你的卡路里",又把所燃烧的卡路里变成爱心善款捐献出去,传递自己的爱心。

■宝山非遗展示周举行 6月8日晚,在国家首个以"非遗保护——传承发展的生动实践"为主题"文化和自然遗产日"到来之际,2017年非物质文化遗产

2017年5月,上海震旦职业学院志愿者参加第十一届上海宝山罗店龙船文化节端午大傩礼展演 上海震旦职业学院/提供

展示周启动暨“记忆中的宝山”非遗主题开幕式活动在罗店镇美兰湖举行。市群艺馆馆长、市非遗保护中心主任萧烨璎，上海戏剧家协会副主席、秘书长、上海戏曲艺术中心副总裁沈伟民，区委常委、宣传部长朱礼福，副区长陈筱洁等出席活动。朱礼福、陈筱洁共同挥槌击鼓，为活动拉开序幕。罗店镇领导为区图书馆、区社会文化场馆、市民及学生代表等赠送《传承—宝山匠心》非遗书籍。活动仪式上，区文广局党委书记、局长王一川与上海戏曲艺术中心副总裁沈伟民签订全面合作框架协议，共同推进戏曲艺术走进社区、走进课堂。活动还为第六批宝山区区级非遗项目保护单位进行授牌。

■“重温入党誓词 坚定理想信念”主题党日活动举行 7月1日，中国共产党成立96周年之际，宝山区“重温入党誓词 坚定理想信念”主题党日活动在上海淞沪抗战纪念馆举行。区委书记汪泓出席活动并讲话，区委常委、组织部长李峻主持，区委、区政府和各机关、基层单位、党员代表、预备党员代表500余人参加活动。区委书记汪泓带领党员重温入党誓词，并向参加活动的32名党员代表赠送“七一政治生日纪念卡”。出席党员参观《血沃淞沪》淞沪会战主题展、观看纪录片《我的抗战之八百孤军》。

■21世纪首部沪剧电影《挑山女人》开机 7月26日，沪剧电影《挑山女人》开机仪式在上海市雪涛片场举行，总导演汪灏，采用棚拍与实地拍摄相结合的方式。上海市委宣传部副部长胡劲军，上海戏曲艺术中心党委书记、总裁谷好好，上海市剧协副主席、秘书长、市戏曲艺术中心副总裁沈伟民，宝山区委常委、宣传部长朱礼福，副区长陈筱洁等出席开机仪式。《挑山女人》作为中国戏剧梅花奖获奖演员优秀剧目数字电影工程入选剧目之一投入拍摄，是一次沪剧走向全国，用现代手段传承、传播中华优秀文化遗产的尝试。

■纪念全民族抗战暨八一三淞沪会战爆发80周年活动举行 8月13日上午，纪念全民族抗战暨八一三淞沪会战爆发80周年系列活动在上海淞沪抗战纪念馆启动。海峡两岸的抗战史研究专家学者、抗战类纪念馆领导专家、抗战将领后代、上海市（宝山区）黄埔同学会、驻沪部队指战员、学校师生、社区居民等400余名各界代表参加。8月12日晚上，在上海淞沪抗战纪念馆胜利广场举行淞沪塔亮灯仪式，这是淞沪塔建成17年来首次亮灯。在淞沪塔前，为纪念在宝山英勇牺牲的姚子青营官兵，举行连环画《姚子青》首发式和综艺纪实评话《抗日英烈姚子青》展演活动。中共上海市委常委、宣传部长董云虎，市委宣传部副部长、市文明办主任潘敏，宝山区委副书记、区长范少军，区委常委、宣传部长朱礼福，副区长陈筱洁和抗战将领后代、宝山区各界代表共同为上海淞沪抗战纪念馆馆二期扩建工程奠基。同时现场捐赠电影《捍卫者》播放版权和“保权工厂造”军用铜壳指北针、木刻抗日宣传画《全面抗战》等一批珍贵历史文物。

2017年5月，宝山区举行非遗进校园活动 区教育局/提供

■陈伯吹童书屋参加上海书展 8月16日，国家新闻出版广电总局副局长、国家版权局专职副局长周慧琳和上海市副市长翁铁慧专程到2017上海书展的陈伯吹童书屋处参观指导，上海市新闻出版局局长徐炯，宝山区委常委、宣传部长朱礼福，副区长陈筱洁陪同参观。陈伯吹童书屋带来“心”体验、“心·声”诵读空间、扫码拥有可以分享给小伙伴的深情诵读、让Ta静心聆听的“声音明信片”等。童书屋还提供纸质二维码、“留声机明信片”和现场邮箱。

■陈伯吹国际儿童文学经典作品诵读展演活动举行 8月19日，“诵读经典 点亮童心”——2017陈伯吹国际儿童文学经典作品诵读展演活动在上海书展中央大厅举行。上海市新闻出版局局长徐炯，副局长彭卫国，宝山区委书记汪泓，区委常委、宣传部长朱礼福，陈伯吹儿童文学基金专业委员会、少年儿童出版社等相关领导及著名儿童文学作家出席活动。全市中小学生代表、儿童文学爱好者们及书展现场近千名观众参加并观摩活动。展演现场，选手们通过风格迥异地表演，生动演绎《井底的四只小青蛙》《骆驼寻宝记》《三只小喜鹊说的》等陈伯吹儿童文学经典作品，并邀请知名少儿主持人“燕子姐姐”陈燕华为现场观众朗诵儿童文学作品《太阳公公和雨婆婆》。诵读展演活动自3月份启动，共征集作品226个，节目内容均围绕陈伯吹儿童文学及陈伯吹儿童文学获奖作品，节目涉及英语、法语、西班牙语等多语种。其中，中文节目199个，外文节目27个，最终评选出一等奖2名、二等奖4名、三等奖6名，部分获奖作品作为展演节目参与上海书展现场展演。

■淞沪抗战名将系列展之《朱福星将军生平史料展》开幕 9月3日是中国人民抗日战争胜利纪念日，上海淞沪抗战纪念馆举办淞沪抗战名将系列展之《朱福星将军生平史料展》开展仪式。该展览是自2015年7月举办的淞沪抗战名将系列展的延续，共展览近30件文物、72张照片，通过“投笔从戎、淞沪会战、回乡抗日、崇学兴教、悬壶济世、名垂青史、遗物展示”等7个版块，图文并茂详细介绍抗日名将朱福星“沧桑正道”的

一生，展览于10月31日结束。

■上海市民文化节艺术创客大赛宝山赛区暨家庭创客嘉年华活动举行 9月16日，由上海淞沪抗战纪念馆、区青少年科学技术指导站和区青少年科普促进会共同主办的2017年上海市民文化节艺术创客大赛宝山赛区暨家庭创客嘉年华活动在中成智谷创意园举行。大赛围绕“创意点亮生活”这一主题，以艺术科技特色学校为主，吸引社会各界、高校团队、创业个体、公司白领等行业市民2000余人参加。大赛于6月启动，包括研讨、培训、咨询、区级选拔、作品展览、家庭创客嘉年华等活动，历时三个月，共收到各类艺术作品108件，分属动漫、陶艺、彩泥、布艺、纸艺、木艺、石艺、茶文化与墨香、信息技术等9个类别，共评出单项奖25个、一等奖10个、二等奖20个、三等奖30个。宝山区作为“家庭创客行动”的国内首创地区，倡导将创客教育融入广大城乡家庭创新教育文化建设之中，用创意点亮每个人的生活价值。

■上海邮轮旅游节开幕式暨花车巡游在宝山举办 9月23日晚上，“邮轮时代·海上丝路”——2017上海邮轮旅游节开幕式暨花车宝山巡游活动在零点广场举行。副市长陈群宣布2017上海邮轮旅游节开幕。出席开幕式有国家交通运输部原部长、国家交通运输协会原会长钱永昌，国家旅游局原副局长吴文学，市政府副秘书长吴偕林，市旅游局、市外事办、市口岸查验单位领导，以及宝山区委书记汪泓，区委副书记、区长范少军，区人大常委会主任李萍等。活动中，宝山区政府、上海市口岸办、上海国际邮轮经济研究中心等13家成员单位共同启动上海邮轮口岸诚信管理体系，“邮轮旅游”栏目上线暨“智慧宝山”上线仪式同期举行。活动现场，主办方还向近年来对上海邮轮产业作出突出贡献的机构、企业和个人进行表彰。开幕式后，以“魅力宝山·邮轮之城”宝山主题花车为首，来自全国著名旅游城市和知名企业的25辆花车，沿宝杨路、牡丹江路等路段巡游，向宝山市民演绎光与美的魅力。

■“以慈化瓷”2017两岸陶艺文化交流展举行 10月31日午，“以慈化瓷”2017两岸陶艺文化交流展暨陶瓷工艺与宝山寺榫卯建造工艺互动交流研讨会在上海宝山寺举行。上海市政协副主席方惠萍，上海市委统战部副部长、市民宗委党组书记房剑森，上海市政协民宗委主任闵卫星，静安区政协主席陈永弟，杨浦区政协主席郜荀，嘉定区政协主席刘海涛，以及宝山区委书记汪泓、区政协主席丁大恒，区委常委、统战部长沈伟民，副区长陈筱洁等出席开幕式。此次活动邀请海峡两岸、16个省市的百名艺术家参与，齐聚两岸百件陶艺、瓷艺作品及多件当代榫卯作品，涉猎陶塑、瓷板、瓷瓶等多种样式，融合高温颜色釉、柴烧、点陶等多种装饰手法，以瓷为媒，展示两岸艺术家们对自然法道、佛教人物、朴质内心三大主题的感悟与创作，让陶瓷工艺与榫卯建造工艺相遇，让工艺文化与艺术文化共同呈现，给大家一场别有情趣的艺术盛宴。

■中华梨园经典“赏戏团”成立暨宝山区戏曲进校园启动 11月10日，喜庆十九大、戏曲进校园——2017上海市民文化节中华梨园经典“赏戏团”成立暨宝山区戏曲进校园启动仪式在宝山实验学校举行。活动由上海市群众艺术馆、上海戏曲艺术中心、上海市戏剧家协会、上海市科技艺术教育中心主办，区文广局、区教育局承办。活动现场，沪上梨园“名角”谷好好、王珮瑜、华雯、严庆谷、熊明霞、沈昳丽、吴双、樊婷婷、王柔桑、朱俭、徐蓉、施燕萍、高博文、韩婷婷受聘为上海市民文化节首批中华梨园经典“赏戏团”特邀导师及市民导师。上海市文化广播影视管理局副局长尼冰，宝山区副区长陈筱洁，党的十九大代表、上海戏曲艺术中心总裁、上海戏剧家协会副主席、上海昆剧团团长谷好好等与师生代表在象征着戏曲之苗茁壮成长的小树旁共同浇水灌溉，正式启动活动。启动当天，宝山15所学校被授予“戏曲进校园试点学校”称号，13名戏曲导师分别到各试点学校开展以中华戏曲为主题的辅导讲座。

■《斯大林格勒的“热雪”》专题展览开幕 11月15日，上海淞沪抗战纪念馆与俄罗斯卫国战争纪念馆共同举办的《斯大林格勒的“热雪”》专题展览在上海淞沪抗战纪念馆开展。俄罗斯驻上海领事馆副总领事葛金诺先生（耶夫给尼·波利索维奇·葛利亚兹诺夫），以及部队指战员、社区居民共同参加活动。展览通过一系列的历史照片，反映前苏联在斯大林格勒保卫战中所取得的伟大胜利。

■陈伯吹国际儿童文学奖原创插画展开展 11月15日，2017陈伯吹国际儿童文学奖原创插画展在上海宝山国际民间艺术博览馆开幕。展览现场除可以欣赏到插画展的100幅优秀作品外，还原汁原味展示前三届陈伯吹国际儿童文学奖共33部获奖作品。专业组以“我的小时候”为题，公众组继续倡导阅读经典文学的宗旨，以上年度陈伯吹国际儿童文学奖获奖作品作为创作主题。共收到来自中国、英国、意大利、西班牙、荷兰、丹麦、波兰、美国、加拿大、墨西哥、巴西、南非、

表1　2017年宝山区各街镇社区文化活动中心

序号	总分馆名	地址
1	高境镇社区文化活动中心（东片）	吉浦路551号
2	高境镇社区文化活动中心（西片）	共康东路129号
3	罗泾镇社区文化活动中心	陈行街123号、陈功路799号
4	杨行镇社区文化活动中心	松兰路826号
5	顾村镇社区文化活动中心	富联路368号
6	顾村镇菊泉文体中心	菊盛路99弄70号
7	顾村镇馨佳园社区文化活动中心	潘广路1455号
8	月浦镇社区文化活动中心	德都路111号
9	罗店镇社区文化活动中心	美诺路131号
10	罗店镇社区文化活动中心（塘西街馆）	塘西街366－370号
11	淞南镇社区文化活动中心	长江南路583号
12	庙行镇社区文化活动中心	长江西路2697号
13	大场镇社区文化活动中心	沪太路2010号
14	张庙街道社区文化活动中心	通河路590号
15	吴淞街道社区文化活动中心	淞浦路470号
16	友谊路街道社区文化活动中心	永清路899号

伊朗等13个国家50余名专业插画师的作品和1000余件绘画爱好者作品。“陈伯吹国际儿童文学奖原创插画展”创办于2015年，展览以国际性、原创性、经典、童趣为核心理念，面向国内外专业插画师和绘画爱好者征集原创插画作品。

■陈伯吹国际儿童文学奖颁奖典礼举行

11月16日，2017陈伯吹国际儿童文学奖颁奖典礼在宝山国际民间艺术博览馆举行。国家新闻出版广电总局党组成员、副局长吴尚之，“陈伯吹国际儿童文学奖”理事会主席、上海市新闻出版局局长徐炯，国际儿童读物联盟主席瓦力·德·邓肯，宝山区领导汪泓、范少军、李萍、周志军、朱礼福、赵懿、王丽燕、陈筱洁等，陈佳洱、高洪波和有关专家出席颁奖仪式。2017陈伯吹国际儿童文学奖评奖活动于3月启动，中外主要童书出版机构共选送单篇作品133篇、文字图书68种，来自37个国家和地区的绘本图书288种。最终有15种作品获大奖，其中图书（文字）奖5种、图书（绘本）奖5种、单篇作品奖5种。年度作家奖获得者为中国儿童文学作家秦文君，特殊贡献奖获得者为英国儿童文学翻译家汪海岚。

■上海·宝山国际儿童文学阅读季举行

11月18日，由区文广局出品，中国福利会儿童艺术剧院、区文广局、区教育局、上海市戏剧家协会共同主办，区少年宫出演的原创儿童剧《一只想飞的猫》正式登台首演，标志着2017上海·宝山国际儿童文学阅读季落幕。该届阅读季分为“声、习、演、诵”四大板块，全年共举办十余项、近百场各类主题活动，受众读者四万余人。文广局牵手中国福利会儿童艺术剧院和上海市戏剧家协会，签订“童心童梦·文化宝山”儿童艺术创作框架合作协议，共同打造特色文化品牌项目，原创儿童剧《一只想飞的猫》是联手合作的第一部作品，并将“飞”进校园展开巡演。

■沪剧《挑山女人》创作演出5周年系列活动举行 11月27日，“《沉重的救赎》——《挑山女人》与一位当代母亲的思考”一书在逸夫舞台举行签赠活动。该书由中国戏曲学会、上海市戏剧家协会、上海宝山沪剧艺术传承中心共同编著，共分三个篇章。11月28日，沪剧《挑山女人》创作演出5周年系列活动研

表2　　2017年宝山区电影放映单位

序号	单位名称	放映地址
1	希杰星星（上海）影城有限公司	大华路348号大华虎城嘉年华广场3层
2	大地影院发展有限公司上海宝山分公司	聚丰园路57弄3号3F－1
3	大地影院发展有限公司上海宝山第二分公司	大华路518号5楼
4	上海影城宝山国际影城有限公司	永清路700号宝山体育中心综合篮球馆一楼
5	横店电影院线有限公司上海宝山分公司	淞宝路155弄71号
6	上海宝山万达电影城有限公司	一二八纪念路936号5号楼
7	上海宝远影视文化传播有限公司	牡丹江路318号D幢D401室
8	上海梓石影视传播有限公司	殷高路65号4幢3层311室
9	上海市宝山区月浦文化馆	龙镇路72号－96号
10	上海宝山通河影院管理有限公司	通河路533弄2号第三层
11	上海缘合文化传播有限公司	陆翔路111弄10号301－307室、310－320室、401－417室
12	上海万画杨鑫影业有限公司	蕴川路1555号二楼2218室
13	横店影视股份有限公司上海宝山罗店分公司	杨南路2211号宝龙广场M1－3F－043
14	上海伏睿影院管理有限公司	宝杨路3003号1幢三层、2幢三层、3幢三层
15	上海伏睿影业有限公司菊盛路分公司	菊盛路882号三层
16	上海博魅影视有限公司	蕴川路1999弄13号
17	上海中宏影城有限公司	殷高西路555号2层A区、579号3层、597号3层
18	上海今城影院管理有限公司	牡丹江路1569号宝乐汇生活时尚中心F5层F509室
19	上海升仁文化传播有限公司	共和新路5288号2幢103室
20	上海淞星影院有限公司	长江南路651号201室
21	上海信珈影院管理有限公司	塘西街299弄4号楼2层252室
22	上海斐王影城有限公司	场北路700号三层2号
23	上海正影影视文化有限公司	长江西路380号1层郁江巷路176弄06－20号
24	上海轩影影院管理有限公司	聚丰园路165号3楼302B2
25	上海唐邻影院有限公司	罗泾镇萧月路7－11（单）3层
26	江苏幸福蓝海影院发展有限责任公司上海第二分公司	丹霞山路50弄1号4F－Z01
27	上海宝杨万达电影城有限公司	水产路2449号3楼C3F01－03，C3F08－11

表3　　2017年宝山区表演团体

证号	单位名称	注册地址
沪宝文演（团）13－0014	上海都盈都动漫有限公司	上大路668号
13－0009	上海江颐文化工作室	蕴川路5503号4299室
13－0012	上海舞风歌舞有限公司	同泰北路183号1号楼518室
13－0016	上海意辉音乐剧团	双城路803弄11号1602B－664室
13－0008	上海周立波清口文化工作室	蕴川路5503号128室
13－0015	上海音浪乐团	长江西路2351号2楼1室－10
13－0013	上海申雪宏博冰雪艺术工作室	蕴川路5503号4416室
13－0010	上海俪星歌舞团	宝杨路1800号2号楼766室
13－0011	上海宝山沪剧艺术传承中心	虹口区吴家湾路139号
13－0017	上海偶艺文化传播有限公司	城银路555弄1号1703室

讨会在上海市文艺会堂文艺大厅举行，来自北京、上海、陕西等地的专家、学者、艺术家和《挑山女人》剧组的主创人员、主要演职人员齐聚一堂，探讨《挑山女人》对沪剧传承与创新的重大意义。上海文联党组书记、专职副主席尤存，上海市文广局艺术总监吴孝明，宝山区委书记汪泓，区委常委、宣传部长赵懿，副区长陈筱洁出席研讨会，会议由上海市戏剧家协会副主席、秘书长、上海戏曲艺术中心副总裁沈伟民主持。在创作演出五周年之际，《挑山女人》首次推出传承版，大胆启用后起之秀，男女主演全部由宝山沪剧艺术传承中心青年演员担任。

■宝山区博物馆联盟成立 12月6日，由上海淞沪抗战纪念馆、上海解放纪念馆、尊木汇·木文化博物馆、中国3D打印文化博物馆等联合发起，21家相关单位参与的宝山区博物馆联盟成立大会在中国3D打印文化博物馆召开。区委常委、宣传部长赵懿，副区长、区文管委主任陈筱洁共同为“宝山区博物馆联盟”揭牌，上海博物馆副馆长李峰到会祝贺。会议通过《宝山区博物馆联盟章程》，选举产生联盟第一届理事会，区文物保护管理所所长、上海淞沪抗战纪念馆馆长唐磊当选为首任会长。

■南京大屠杀死难者国家公祭日系列祭悼活动举行 2017年是全民族抗战爆发80周年，也是南京大屠杀惨案发生80周年。12月22日，为配合“国家公祭日”活动，上海淞沪抗战纪念馆、上海抗战与世界反法西斯战争研究会与区委党史研究室、区档案局、区地方志办公室、金山卫抗战遗址纪念园、崇明抗战纪念馆、侵华日军南京大屠杀遇难同胞纪念馆联合举办“侵华日军在淞沪地区的暴行实物展”，旨在追思丧身战祸的亡灵，以铁一般的事实揭露侵略者的罪行。此次展出的近百件实物史料均是首次对外展出，其中由战后“南京军事法庭”审判长石美瑜后人石南阳先生捐赠的51件文史资料最为珍贵。原远东军事法庭检察官秘书、上海海事大学教授高文彬，远东军事法庭检察官向哲濬之子向隆万先生和区委常委、宣传部长赵懿、市委宣传部宣传处处长吴瑞虎共同为展览揭幕。开幕仪式后，举行“日军暴行与战犯审判”专家、学者座谈会。电影《捍卫者》公益放映当天同时在淞沪馆首映，馆方计划今后每个开放日的下午以及周六、周日、公众假期的上午定时播放该片。12月13日国家公祭日上午10:00，南京大屠杀死难者悼念活动在上海淞沪抗战纪念馆胜利广场举行。侵华日军大屠杀幸存者，市、区黄埔同学会，驻区部队指战员、社区居民、学生等各界代表约300人参加。大烧杀幸存者沈同宝在现场控诉日军在罗泾的大烧杀惨烈情景，30名学生在现场诵读祭文。

■“中华创世神话”互联网艺术大展开幕暨“创世神话漫游记”启动 12月29日，“中华创世神话”互联网艺术大展开幕暨“创世神话漫游记”启动仪式在刘海粟美术馆举行。区文学艺术界联合会和区文创企业星拓文化传播有限公司联手携多媒体3D舞台剧《创世神话漫游记》与《现代京剧与远古的对话——史依弘京剧音乐课本剧系列之精卫填海》共同参加此次互联网艺术大展。此次活动旨在整合文化、创意、科技等要素，以新技术展现新艺术，以新形式传播新理念，以新创作弘扬新时代，从传统文化的深厚底蕴和精神内核中拓展“文化+”的新模式、新思维，坚定文化自信。上海市委宣传部副部长胡劲军，上海市文化广播影视管理局党委书记、局长于秀芬，宝山区委书记汪泓，区委常委、宣传部长赵懿，副区长陈筱洁出席启动仪式并参观展览。3D舞台剧《创世神话漫游记》以中华创世神话为背景，利用多媒体技术，融合光影的视觉特效，同时配合多元化的舞台表现，打破传统观看模式，赋予观者更多思维空间的想象，增强观剧的体验感和互动性，开启一段探索中华传统文化的魅力之旅。

■宝山星舞台优秀节目展评展演活动“星对决”总决赛举行 12月30日，2017年宝山星舞台优秀节目展评展演活动“星对决”总决赛在区文化馆举行。区委书记汪泓出席活动并致辞，区委常委、宣传部长赵懿，副区长陈筱洁出席活动并为“最佳组织奖”“优秀组织奖”颁奖。经过第一轮“星秀场”海选赛的层层筛选，共有551个节目进入到第二轮“星力量”复赛阶段选拔。经过第三轮选拔，有35个优秀节目进行最后一轮“星对决”总决赛，争夺8组“星光璀璨”奖和25组“明日之星”奖。“宝山星舞台”秉持“百姓创作百姓演、百姓欣赏百姓评”的宗旨，挖掘“百姓民星”，激发“百姓创造”，激活“百姓热情”，成为优秀群文作品的孵化平台，有近1500名选手报名参与第一轮“星秀场”海选赛。8月29日，作为上海群众文化成果的代表，宝山群文节目登陆中央电视台《群英汇》栏目，集中展示宝山历届全国“群星奖”获奖作品。（李永红）

表4　2017年宝山区登记不可移动文物

级别	序号	名称	现地址
上海市文物保护单位	1	罗店红十字纪念碑	罗店镇罗溪村罗太路352弄15号（陈伯吹中学内）
	2	宝山孔庙大成殿	友谊路街道临江公园居委友谊路1号（上海淞沪抗战纪念公园内）
	3	姚子青营抗日牺牲处	友谊路街道临江公园居委友谊路1号（上海淞沪抗战纪念公园内）
	4	山海工学团遗址	大场镇场南村大华路龙珠苑200号
	5	吴淞炮台抗日遗址	友谊路街道宝山一村居委塘后路109号
	6	吴淞炮台遗址	吴淞街道海江新村居委塘后支路27号内
	7	无名英雄纪念墓遗址	张庙街道通河七村一居委爱辉路198号（上海市泗塘第二中学内）
	8	侵华日军小川沙登陆地点	罗泾镇川纪路158号（罗泾工业园开源物流公司）
	9	大中华纱厂和华丰纱厂旧址	吴淞街道二纺居委淞兴西路258号

（续表）

级别	序号	名称	现地址
宝山区文物保护单位	1	大通桥	罗店镇新桥居委亭前街弄口
	2	丰德桥	罗店镇新桥居委布长街南端（韩家湾路与竹巷街衔接处）
	3	钱世桢墓	罗店镇毛家弄村三树南路以东，圃南路以南
	4	梵王宫	罗店镇古镇居委塘西街桥东堍
	5	宝山古城墙遗址	友谊路街道临江公园居委友谊路 1 号（上海淞沪抗战纪念公园东南侧）；友谊路街道 247 弄 20 号宝山中学西北角
	6	上海少年村旧址	大场镇东街居委少年村路 500 号（94969 部队）
	7	行知育才学校旧址	大场镇行知路 180 号（上海市行知实验中学内）
宝山区文物保护点	1	来龙桥	罗店镇金星村市一路 130 号（罗溪公园内）
	2	积福桥	罗店镇王家村潘泾路 1201 号以东 500 米
	3	宝善桥	友谊路街道临江公园居委友谊路一号（上海淞沪抗战纪念公园内）
	4	花神堂	罗店镇古镇居委赵巷西街 136 号
	5	石家桥碉堡	罗店镇拾年村石家桥 27 号以北 2 米
	6	拾年宅碉堡	罗店镇拾年村拾年宅（聚嘉源制管剪切厂以东 50 米，富锦路以北 300 米的农田里）
	7	张家桥碉堡	罗店镇拾年村张家桥 29 号（村民宅院里）
	8	丝网村碉堡	罗店镇王家村丝网村 11 号以南 20 米（丝网村 9 号住宅后墙以北 3 米）
	9	五房桥	罗店镇王家村五房桥 9 号东南侧 7 米
	10	东小宅碉堡	罗店镇远景村东小宅 41 号院后西北侧 3 米
	11	利用锁厂	罗店镇向阳居委东西巷街 128 号
	12	潘家门楼	罗店镇向阳居委西西巷街 49 号
	13	三桥宅碉堡	杨行镇泗塘村三桥宅盘龙物资利用有限公司（盘古路 1158 号）西侧
	14	沙浦河	顾村镇广福村老卢宅至杨行镇八字桥村八字桥
	15	随塘河	罗泾镇新陆村杨家宅至月浦镇老石洞口
	16	走马塘	大场镇五星村胡家村至大场镇场中村
	17	农周塘遗址	吴淞街道吴淞三村居委蕴藻浜东口至杨浦区五角场镇虬江口
	18	狮子林炮台遗址	月浦镇友谊村宝山钢铁股份有限公司厂区内（练祁河与宝钢护厂河交汇处，紧靠长江堤）
	19	胡公塘遗址	吴淞街道海江新村居委吴淞口至罗泾镇新陆村王家宅
	20	胡庄村碉堡	顾村镇胡庄村李家老宅（泰和西路富长路西南侧）
	21	西浜村碉堡	杨行镇西浜村泰和路 1788 号西南侧 10 米
	22	宝杨路防空洞	友谊路街道宝山九村居委宝杨支路宝杨路交叉口东侧 100 米
	23	友谊路碉堡	友谊路街道宝林五村居委友谊路 36 号
	24	宝山十村碉堡	友谊路街道宝山十村居委淞宝路宝杨路南侧，宝山十村 102－103 号楼之间
	25	共和公园碉堡	庙行镇九英里居委场北路 238 号共和公园（九英里社区）西北侧
	26	庙行公园碉堡	庙行镇康家村刘场路长江西路东南侧（庙行公园内）
	27	聚源桥村碉堡	月浦镇聚源桥村东南侧，毛家路徐家新村以东
	28	万年桥	原位于大场镇蒋村村北桃园生产队 1 号对面，卫岗路桥岗路东北侧 220 米。现位于大场公园内
	29	秦家店烽墩遗址	大场镇三星村红柳路山连路以东南，外环绿化带内
	30	东南水关遗址	友谊路街道临江公园居委友谊路 1 号（上海淞沪抗战纪念公园东南侧）
	31	梦熊桥	顾村镇白杨村白杨宅东 10 号
	32	大场烽墩遗址	大场镇联合居委洛场路 100 号部队营区内西侧
	33	大场公墓遗址	大场镇东方红村南大路 18 弄 1－2 号南对面
	34	大场石牌坊	大场镇西街居委西街 410 号
	35	圆瑛大师纪念塔	大场镇蒋村村丰宝路 350 号金皇讲寺内
	36	顾村节孝坊	顾村镇谭杨村南潘泾东 11 号
	37	杨行石牌坊	杨行镇杨泰一村二居委东街 255 弄口，义学桥西首
	38	庙行纪念村牌坊	张庙街道通河七村二居委一二八纪念路 703 号西侧（锦辉绿园南门东侧）
	39	高境庙纪念村牌坊	原位于殷高西路 88 号逸骅集贸市场南侧出口处约 8 米，现位于殷高西路北近逸仙路口（高境庙纪念村牌坊广场）
	40	马桥纪念村牌坊	大场镇五星村真陈路 808 对面约 150 米（其东侧为上海易佳皮件有限公司）

（续表）

级别	序号	名称	现地址
宝山区文物保护点	41	顾太路435号住宅	顾村镇顾村村顾太路435号（上海宝山粮食储备库内）27号仓库北侧
	42	小白桥	吴淞街道三营房居委民康路95号
	43	宝钢水库碉堡	罗泾镇花红村宝钢水库南侧
	44	瑞方桥	罗泾镇高椿树村张家宅（潘川路潘泾路路口东北侧）
	45	长春桥	罗泾镇肖泾村长春宅14号
	46	太平桥	罗泾镇牌楼村石墙宅21号前面
	47	张华浜工场旧址	吴淞街道吴淞三村居委逸仙路3945号（东真船舶工程有限公司内）
	48	上海第一钢铁厂旧址	淞南镇长江路一居委长江路735号（一号门）
	49	上海宝山钢铁总厂	杨行镇泗塘村富锦路800号（办公楼）、月浦镇（厂区）
	50	上海第五钢铁厂旧址	友谊路街道华能城市花园居委水产路1269号（宝山钢铁股份有限公司特殊钢分公司）
	51	吴淞煤气厂旧址	淞南镇长江路一居委长江路555号
	52	鸿昌面粉厂旧址	顾村镇顾村村教育路22号
	53	顾村轧花厂旧址	顾村镇顾村村顾村镇街44号
	54	俭丰织染厂	顾村镇顾村村沪太路顾村镇街6号
	55	杨娥桥	顾村镇广福村北街，跨杨泾支流
	56	聚龙桥	顾村镇星星村刘老宅二队40号南侧10米
	57	牌楼宅碉堡	杨行镇泗塘村牌楼宅224号西侧50米
	58	王质彬门楼	罗店镇向阳居委东西巷街118号屋后（利用锁厂围墙内）
	59	潘氏墙门	罗店镇新桥居委塘西街8～10号间
	60	敦友堂	罗店镇向阳居委亭前街284号；亭前街288弄5号
	61	承恩堂	罗店镇向阳居委亭前街294号
	62	朱履谦墙门	罗店镇向阳居委亭前街300弄11号楼下
	63	金家墙门	罗店镇新桥居委市河街2弄2号宅院内
	64	沈氏旧宅	罗店镇新桥居委布长街26弄1、2、5号
	65	罗店三官堂旧址	罗店镇罗溪村罗太路428号
	66	万寿桥	杨行镇北宗村石浜东13号以东30米（杨宗路268号对面）
	67	西街村碉堡	杨行镇西街村宝杨路3366号华亿包装有限公司仓库南侧5米
	68	宝杨路碉堡	杨行镇西街村宝杨路3366号华亿包装有限公司厂房内
	69	杨行中学碉堡	杨行镇东街区宝杨路2888号杨行中学内（操场东侧）
	70	远景村王宅	罗店镇远景村东小路西小塘子2号

表5　　2017年宝山区非物质文化遗产项目

序号	项目名称	项目类别	入选各级名录情况		
			国家级	市级	区级
第一批					
1	罗店龙船	民俗	√		
2	月浦锣鼓	传统音乐		√	
3	罗店彩灯	传统美术		√	
4	吹塑纸版画	传统美术		√	
5	罗泾十字挑花技艺	传统技艺		√	
6	大场江南丝竹	传统音乐		√	
第二批					
1	顾村民歌民谣	民间文学			√
2	庙行江南丝竹	传统音乐			√
3	刘行白切羊肉制作技艺	传统技艺			√
第三批					
无					
第四批					
1	萧泾寺传说	民间文学		√	

（续表）

序号	项目名称	项目类别	入选各级名录情况		
			国家级	市级	区级
第五批					
1	沪剧	传统戏剧		√	
2	大场微雕微刻	传统技艺			√
3	友谊民间剪纸	传统技艺			√
4	淞南蛋雕技艺	传统技艺			√
5	大场棕编	传统技艺			√
6	罗店天花玉露霜	传统技艺			√
7	罗店公大酱园	传统技艺			√
8	大场花格榫卯技艺	传统美术			√
9	高境布艺堆画	传统美术			√
10	大场易拉罐画	传统美术			√
第六批					
1	宝山“鞋底”年糕制作技艺	传统技艺			√
2	罗泾四喜风糕点制作技艺	传统技艺			√
3	罗店鱼圆制作技艺	传统技艺			√
4	蔡氏剪纸技艺	传统技艺			√
5	月浦竹编制作技艺	传统技艺			√
6	吴淞面塑制作技艺	传统技艺			√
7	俞氏百宝镶嵌制作技艺	传统技艺			√
8	淞南树根造型技艺	传统技艺			√
9	宝山寺传统建筑营造技艺	传统技艺			√
10	大场白切羊肉技艺	传统技艺			√
11	宝山红烧鲫鱼制作技艺	传统技艺			√
12	顾村内劲一指禅	传统体育、游艺与杂技			√
13	白癜风、脱发中医药特色治疗	传统医药			√

档案

■概况　宝山区档案局、区档案馆、区委党史研究室、区地方志办公室，四块牌子、一套班子，交叉任职，合署办公，共设有 8 个科室，人员编制 36 人，实际在岗 34 人。区档案馆建筑面积 5196 平方米，库房面积 2156 平方米，其中租用“三水国际”库房面积 2079. 89 平方米。有全宗 282 个，馆藏档案全宗 249 个，馆藏档案共 139219 卷 157784 件，寄存档案 199322 卷 41251 件，并有图书资料 12356 册，期刊 1714 册。2017 年，全区共有档案一级指导单位 82 家。全年组织档案继续教育等专题培训 4 次，培训 267 人次。年内，区档案局连续九届获“上海市文明单位”称号，连续 6 年被命名为“上海市平安示范单位”。

■领导调研档案工作　1 月 10 日，市档案局、市农经站一行 5 人到月浦镇调研农村土地承包经营权确权登记档案工作，区档案局、区农委、区农经站和月浦镇相关领导与工作人员陪同调研。5 月 15 日，市档案局副局长方城带队到宝山调研档案工作以及宝山区“国家重点档案破损定级及分级保护模式研究”课题研究开展情况。6 月 16 日，安徽合肥市档案局局长李尚才一行 5 人到宝山区档案局交流考察，重点调研数字档案馆建设、档案跨馆利用、名人档案征集等方面工作。11 月 13 日，上海市档案局检查组对宝山区档案馆馆藏 1983 年～1986 年延期向社会开放档案获得审批后的批后监管工作进行实地检查。

■区档案、史志工作会议召开　3 月 30 日，区委、区政府召开 2017 年档案史志工作会议，总结 2016 年工作，部署 2017 年工作任务。区委常委、区委组织部长李峻，市档案局副局（馆）长方城出席会议并讲话，副区长陈筱洁主持会议。全区各单位档案工作分管领导和办公室主任等 180 余人参加会议。

■开国将军钱信忠珍档陈列展开展　7 月 23 日，举办“开国将军、新中国卫生事业奠基人钱信忠珍档陈列展”。区委书记汪泓，区委常委、组织部长李峻，副区长陈筱洁、上海市档案局副局（馆）长方城以及部分钱信忠亲属出席揭幕仪式。该展被列为全区“两学一做”学习教育常态化、制度化学习基地之一，2017 年共接待区有关单位 300 余名党员干部参观学习。

■做好区重点工作建档指导　加强对重点地区、重大项目、重要工作、重大活动档案的指导力度。主动与区有关部门联系沟通，调研“五违四必”整治工作档案材料情况。加强对区政府实事项目、重点建设项目的档案登记监管，制发《关于开展 2017 年宝山区政府实事项目、区重点建设项目（工程）档案管理登记的通知》，年内完成 10 项区政府实事项目、7 项重点建设项目档案登记报备工作（有 3 项重点建设项目未开工，不予登记）。

2017年7月23日，区委书记汪泓（右）、市档案局（馆）副局（馆）长方城（左）共同为钱信忠珍档陈列展揭幕　　区档案局/提供

■开展依法治档工作　履行依法行政职责，抓好依法治档工作。完善2017年档案工作目标管理考核实施细则，确保目标管理考核工作顺利推进，完成对全区82家档案一级指导单位的目标管理，综合评定出优秀单位23家、先进单位37家。主动对照国家档案局新修订的《归档文件整理规则》，在全市档案系统中率先修订完成，印发《宝山区归档文件整理操作细则》（2017修改版）。落实国家档案局《城市社区档案管理办法》要求，于9月份下发《关于进一步推进我区村、居委档案规范化建设的实施意见》，召开村居档案规范化建设动员会，推动村居规范化建档工作。开展档案行政执法检查，对全区10家单位开展档案安全实地专项检查。

■启动1999年~2008年档案移交进馆工作　10月9日，区委、区政府以“两办”名义下发《关于启动全区1999~2008年档案移交进馆工作的实施意见》，标志着新一轮档案移交进馆工作正式启动。依法开展档案接收进馆，确保应收尽收、应归尽归，丰富宝山档案馆馆藏资源。此次档案移交进馆门类增多，从原来主要接收文书档案扩展到接收1999~2008年间全区各处级单位形成的具有永久、长期（或30年）保存价值的文书档案、照片档案、会计档案、音像档案、实物档案等各门类、各载体的档案。

■推进档案信息化建设　围绕“智慧宝山”建设，完善档案信息化建设顶层设计，探索开展数字档案馆的建设工作。开展数字档案馆建设调研工作，至年末，馆藏档案数字化率达95%，馆藏档案数字化目录260万条、档案全文数字化1300万页。推进区电子文件归档工作，淞南镇、吴淞街道、区国资委等40余家单位2.2万余件电子文件通过OA系统实现归档。推进国家级数字档案馆建设，年内区财政投入73万元，用于“宝山区档案管理信息系统建设”项目实施。

■严格档案安全保护和管理工作　贯彻落实市档案局《关于转发国家档案局印发<关于进一步加强档案安全工作的意见>的通知》文件精神，组织全区82家一级单位开展档案安全自查工作，收回安全风险自查表75份、安全自查及整改报告76份，共排摸各单位6大方面17个安全风险点，并提出整改措施，及时进行整改。落实经费约25万元，完成档案查询大厅装修工程及库房温控系统升级改造工程，确保馆库和办公场所安全。做好“三水国际”租赁库房的安全管理工作，梳理安全制度，升级门禁系统，确保各项设施设备运行良好，投入正常使用。

■开展档案利用服务　深化民生档案“全市通办”工作。举办社区事务受理信息系统培训工作，制定规范化工作指南手册。与12个街镇签订民生档案利用授权委托书，提高各社区事务受理中心民生档案便民查询质量和效率。年内，区档案馆窗口接待6401人次、出证22182张，全区各社区受理中心接待5320人次、出证17488张。配合区政府完成2017年度政府信息公开46个部门材料的接收备案、统计、上架工作，共接收纸质目录数3817件、电子目录数3577件、纸质全文数3162件、电子全文数3587件。

■开展档案征集工作　由区委、区政府“两办”下发《关于征集宝山劳动模范文物史料的通知》，与区总工会联合，在全区范围内征集宝山劳动模范文物史料。加大征集力度，做好宝山红色档案、名人

2017年5月26日，区档案局举办纪念“国际档案日”系列活动之《红色足迹　不朽丰碑（1921—1949）》首发式　　区档案局/提供

档案、区域特色档案征集和资源的发掘，征集到顾村镇新四军老战士杨勇伟先生78项149件档案史料，并完成整理、进馆工作。

■开展“国际档案日”系列宣传活动 6月9日是国际档案日，组织开展“国际档案日”系列宣传活动。“档案馆公众开放日”“档案图片宣传专版”“档案进学校、进社区、进军营”“口述档案专访”“纪念《档案法》颁布30周年法制宣传咨询”5大系列活动，增强社会公众的档案意识。（蒋承承）

党史研究

■概况 2017年，区委党史研究室（以下简称“区党研室”）围绕市委党史研究室和区委、区政府中心工作，服务全区大局，开展党史研究、党史资料征编、党史宣传教育、党史遗址遗迹的开发利用等工作。全年报送宝山党史信息20余条。年内，区委党史研究室获上海党史报刊宣传“先进集体”称号。

■举办新书“进学校、进社区、进军营”首发式 5月26日，举办《红色足迹 不朽丰碑——宝山区党史资料汇编（1921—1949）》新书“进学校、进社区、进军营”首发式，海军某部官兵代表、海滨八村居民代表、海滨二中学生代表参加活动。《红色足迹 不朽丰碑——宝山区党史资料汇编（1921—1949）》全书40.7万字，区委书记汪泓作序，由中共党史出版社公开出版。

■开展纪念建军90周年宣传 8月1日，制作完成《人民军队中的宝山英烈》宣传专版，在《宝山报》及区政府门户网网站刊发。宣传专版收入大革命和土地革命战争时期、抗日战争时期、解放战争时期、社会主义革命和建设时期、改革开放新时期12名有代表性宝山英烈事迹，共6000余字，配发图片40余幅。

■《中共宝山历史实录（2011—2016）》出版 9月，由上海人民出版社公开出版《中共上海市宝山区历史实录（2011—2016）》，全书约23.8万字。为系统记录五年来在中共宝山六届区委领导下，宝山区各项成绩及重要事项，准确记载和反映中国共产党在宝山的历史，区党研室组织全区相关单位做好5年发展实录的回顾整理，完成全书编辑工作。

■启动上海纪念改革开放40周年口述采访工作 10月12日，《口述宝山 改革开放（1978—2018）》编写动员暨培训会在区委党校召开，正式启动“上海改革开放40年”宝山区篇口述资料征集编写及专题宣传工作。宝山区成立《口述宝山 改革开放（1978—2018）》编委会，由区委常委、组织部长李峻任编委会主任。年内完成全区78家供稿单位83篇选题的汇总整理、沟通指导、研讨反馈、系统上报等工作，形成《口述宝山 改革开放（1978—2018）》编写大纲。

■开展宝山党史宣传 利用多种平台，开展党史工作和成果的网上宣传。先后在《党史信息报》《宝山报》等报刊杂志上发表《历史文物中的解放上海战役》《在新四军根据地牺牲的县委书记徐克强》《我投身抗日斗争的点滴回忆》《从“钢花”到“浪花”——新产业新板块新动能驱动新宝山》等19篇专版文章。到街镇宣讲《吴淞的前世今生》《历史的回声 档案里的故事》；为中青年干部培训班干部讲《吴淞的历史人文》；在上海淞沪抗战纪念馆宣讲《寻访宝山抗日遗址遗迹》；为党校、党建服务中心工作人员讲“宝山的红色历史资源”，做好宝山党史宣传工作。（郭莹吉）

地方史志

■概况 2017年，宝山区地方志办公室（简称“区方志办”）秉持“修志问道，以启未来”工作理念，落实《地方志工作条例》职责，发挥“存史、资政、育人”作用，推进宝山历史文化建设，宣传普及宝山历史知识。完成《宝山年鉴》（2017）编纂出版。推进街镇修志及专业志编纂工作，《罗泾镇志》《友谊路街道志》进入终审阶段；《高境镇志》《顾村镇志》完成付印出版；指导宝山区第一部专业志《宝山中西医结合医院院志》编写工作，开展编写培训。继续推进“百年宝山”《宝山史志（第十二期）》编纂工作，完成14万字书稿审核。开展地方志法规宣传活动，组织开展“贯彻地方志规划纲要 传承优秀历史文化”全市网络与微信知识竞赛活动，与区委党史研究室、区档案局（馆）共同举办宝山档案史志进军营、进学校、进社区活动。编纂完成《上海市志·区县简况（1978—2010）》宝山篇，共计5万余字。完成《上海年鉴》（2017）宝山区分目组稿和编纂任务。参与区总工会、区体育局等单位联合开展的“幸福宝山路，文明修身行”主题健康走活动，完成“穿越宝山路”电子地图历史点标设定及内容选定，整理宝山历史人文资料，再次获活动“特别贡献奖”。协助区委党史研究室做好《中共上海历史实录》（2011—2016）宝山区卷部分资料编纂工作。协助开展专版纪念建军90周年“人民军队中的宝山英烈”宣传，整理并编写谭忠余、陈志英、董郎及曹小弟宝山英烈革命事迹，并在宝山报、区政府门户网站刊登。

■《宝山年鉴（2015）》获全国编校质量检查评比一等奖 3月8日，《宝山年鉴

2017年5月23日，第十六届上海市社会科学普及活动周抗日战争与上海主题活动在宝山举办

区方志办/提供

(2015)》获中国出版协会年鉴工作委员会主办的2015年~2016年度年鉴编校质量检查评比一等奖。《宝山年鉴(2015)》在内容上全面、客观地反映宝山地区2014年度各方面的情况和年度特点;在文字上严格按照年鉴文字规范要求进行修订,尤其注重称谓、名称的准确,时间表述、数量单位的规范,以及标点符号、词语应用的正确;在编校过程中设置编纂人员、特邀校对人员、出版社校对人员、领导审核等多道程序,层层把关,提升年鉴编校质量。《宝山年鉴(2015)》此次获奖,是继《宝山年鉴(2013)》之后再次被评为全国一等奖。

■参与第十六届上海市社会科学普及活动周抗日战争与上海主题活动 5月23日,上海市文史资料研究会、区方志办和上海淞沪抗战纪念馆联合举办的第16届上海市社会科学普及活动周——抗日战争与上海主题活动在在淞沪抗战纪念馆举行。上海市文史资料研究会执行会长朱敏彦教授、宝山区地方志办公室副主任谭雪明和上海淞沪抗战纪念馆馆长唐磊分别作"抗日名人在上海的纪念地""寻访宝山抗日遗址遗迹""上海淞沪抗战纪念馆的布展和特点"专题讲座,讲述抗战名人浴血奋战的历史和宝山在两次淞沪抗战中的重要地位和作用。随后组织参观上海淞沪抗战纪念馆主题展览"血沃淞沪"和海军上海博览馆。

■区方志办获"幸福宝山路,文明修身行"主题健康走活动特别贡献奖 11月18日,2017上海罗泾美丽乡村徒步挑战赛暨"幸福宝山路,文明修身行"主题健康走活动表彰会在罗泾镇千亩涵养林水杉大道举行。区委副书记周志军,市体育局副局长赵光胜,市总工会副主席李友钟,区委常委、副区长袁罡,区委常委、宣传部部长赵懿,区人大常委会副主任、区总工会主席王丽燕,副区长陈筱洁,区政协副主席沈天柱、蒋碧艳等出席活动。活动上,区方志办获"特殊贡献奖"。活动筹备阶段,区方志办挖掘宝山历史人文景点史料,为主题健康走之"穿越宝山路"提供55个地图点位,并附1.43万文字和110张照片的图文说明。

■《宝山年鉴(2017)》出版发行 12月,《宝山年鉴(2017)》由上海辞书出版社出版发行,这是《宝山年鉴》创刊以来连续出版的第二十八卷。全书共119万字,设置31个部类、175个栏目和1565个条目,串文图片115幅,表格173张,并附主题词索引、表格索引、随文图片索引,全面系统地记载宝山区2016年度政治、经济、文化、社会发展等方面基本情况。该书在保持框架相对稳定的基础上,根据宝山社会发展和区域实际情况,对原有类目进行适当调整,取消"开放型经济",改为"商贸·旅游"。卷首图照设有"宝山区获全国双拥模范城'七连冠'""宝山区成功创建全国科普示范县(市、区)""宝山区成功创建上海市'平安示范城区'""宝山区成功创建上海市卫生应急综合示范区"以及2016年宝山区政府实事项目等年度专题。"宝山记忆"则选登"庆'五一'·劳动美——宝山市民优秀摄影作品展"获奖照片。《宝山年鉴(2017)》在上海宝山档案网(http://bsdaj.baoshan.sh.cn)全文发布电子版。 (吴嫣妮)

体育

■概况 至年末,宝山区共有专职教练41名,注册运动员1387名。年内共举办健身指导培训266场,受益人群1.9万余人次;新增社会体育指导员357人,各级指导员再培训300人,全区各级社会体育指导员达到4148名,其中国家级9名、一级13名、二级200名、三级3926名。完成宝山体育中心修缮、25片社区公共运动场维修工程,新建3条百姓健身步道和16个健身苑点。至年末,区人均体育场地面积达1.95平方米。完成体育彩票销售额2.38亿元,比上年增加约7%。完成宝山区游泳场所夏季开放工作,全年区游泳开放场次84150次,接待泳客102.8万人次。宝山体育中心游泳馆、上海行知青少年体育俱乐部游泳馆、上海大学游泳馆、上海大康度假城水上乐园被评为2017年上海市游泳场所开放服务先进游泳场所,区体育局被评为优秀组织管理单位。

■推进体教结合工作 成功举办2017年上海市学生乒乓球冠军赛、上海市青少年击剑锦标赛、上海市青少年手球锦标赛、区阳光体育大联赛等赛事。发挥体育系统专业和场馆优势,通过专业教练进校园,全年共组织54名国内外多个项目专业教练,对教育系统400名体育教师开展14个运动项目专业技能培训。在全区43所小学开展"人人运动,学会游泳"活动,共有12695名学生参加。推进青少年体育俱乐部建设,2017年区共有国家级青少年体育俱乐部13家,市级青少年体育俱乐部9家。与青少年体育俱乐部合作举办上海市青少年社区运动会宝山分会场活动、庆"六一"少儿开放日宝山分会场活动、全国青少年"未来之星"阳光体育大会上海分会场篮球联赛暨第二届上海市青少年体育俱乐部篮球联赛等青少年校外体育活动。宝山区第二青少年业余体育学校被国家体育总局命名为"国家重点高水平体育后备人才基地"。

■加强宝山体育中心运营管理 宝山体育中心全年共接待市民群众563.9万余人次,其中健身市民390.5万余人次,公益性接待1.2万余人次,实现运营收入2654.9万余元。先后成功举办WCBA上海宝山大华女子篮球队主场比赛、CF九周年盛典、黑池舞蹈节中国赛、莱美全球巡演、2017PAC-12中国赛、2017QGC冬季赛等大型赛事及活动。

■组队参加国际国内大赛 年内宝山培养输送的运动员在各项国际国内大赛上累计获8枚金牌、3枚银牌、2枚铜牌,其中许昕获第五十四届世乒赛男子双打冠军。在第十三届全运会获男子乒乓球团体、帆船激光雷迪尔级个人、击剑男子佩剑团体3枚金牌,乒乓男子双打、男子航海模型2枚银牌,女子手球1枚铜牌。在全国青少年比赛中,击剑、游泳、乒乓球、田径4个项目获14金19银23铜。在上海市级青少年比赛中,共参加21个项目的角逐,获63金、70.5银、54铜。

■举办宝山区群众体育大会 2017年宝山区群众体育大会共设30个项目,区级赛事52项,时间贯穿全年,范围覆盖全区。大会通过设置街镇运动汇、职工运动汇、青少年运动汇、部队运动汇和特奥运动汇"五大运动汇",以及开展篮球运动汇和路跑运动汇"两大主题赛事",共吸引16.4万余人次参与。满足广大市民对新兴体育运动的需求,提高办赛质量、扩大赛事参与面、汇聚更多参与人群,普及科学健身知识,强化科学健身意识,推动新一轮的宝山全民健身活动热潮。

■举办2017上海樱花节首届女子10公里路跑 3月12日,由区体育局、顾村公园、百变跑加共同主办的"上海市宝山区群众体育大会开幕式暨'樱你而来'2017

上海樱花节首届女子10公里路跑”在上海樱花节举办地顾村公园开跑，来自各行业的3000余名女性参与此次赛事。市体育局副局长赵光圣，区委副书记、区长范少军，区人大常委会主任李萍，区委副书记周志军、副区长陈筱洁、区政协副主席张晓静，区政协副主席、区体育局局长蒋碧艳等出席起跑仪式并为比赛鸣枪发令。首届樱花女子10公里路跑赛事选择上海樱花节期间推出，是跨界融合旅游、休闲、娱乐的一个新举措，成为上海樱花节的一项新内容、新亮点，开启运动赏樱新模式。

2017年3月12日，宝约“樱你而来”2017上海樱花节首届女子10公里路跑开赛

区体育局/提供

■青年体育服务项目启动　3月24日，宝山区群众体育大会之“青春运动力”——青年体育服务项目启动仪式暨运动体验嘉年华暨长江软件园园区定向赛热力举行。该活动由区体育局、区总工会、团区委、高境镇政府主办，高境镇团委、上海中琥体育科技有限公司承办，来自各街镇的工会干部、团干部、体育干部，长江软件园、吴淞科技园、复旦软件园、中成智谷等“青春运动力”项目参与园区以及区域化团建单位青年代表共200余人参加。本次青春运动力活动，通过“健康体质测试＋体育运动项目培训＋体育赛事组织”的组合，全方位为园区青年提供体育服务。

■举办“庆六一”上海市青少年体育俱乐部少儿体育开放日活动　6月3日，以“蹦蹦跳跳迎六一 运动健康欢乐节”为主题的2017年“庆六一”上海市青少年体育俱乐部少儿体育开放日活动宝山分会场在宝山体育中心举行。7家青少年体育俱乐部带来14项体育体验项目，吸引近千名青少年儿童参与。上海市青少年训练管理中心副主任周文佳出席并宣布活动开幕。活动现场主打亲子家庭主题，家长带着孩子在现场通过“大手牵小手”的方式，共同体验体育运动带来的快乐。

■2017黑池舞蹈节在宝山举行　8月17日～22日，由阿里体育（上海）有限公司主办，上海艺容文化传播有限公司、上海黑潭文化传播有限公司承办的黑池舞蹈节在宝山体育中心举行，来自25个国家和地区的近百名国标舞高手和2800余名青少年选手报名参赛。8月20日晚开幕式上，宝山区委书记汪泓宣布本届黑池舞蹈节开幕，区委副书记、区长范少军致辞。市体育局副局长孙为民，市文化广播影视管理局副局长尼冰，副区长陈筱洁、吕鸣等出席。8月21日和22日，先后启动职业摩登舞、职业拉丁舞等专业赛事。21日，阿里体育舞蹈产业高峰论坛在宝山体育馆举行。副区长陈筱洁、英国黑池娱乐有限公司总经理迈克尔·威廉姆斯以及阿里体育COO余星宇、副总裁魏全民，以及业内精英、体育舞蹈产业先锋以及体育舞蹈教学代表100余人参加论坛。

■上海宝山大华女子篮球俱乐部合作签约　9月30日，上海宝山大华女子篮球俱乐部合作签约仪式在宝山区政府举行。上海体育职业学院、宝山区体育局和大华集团三方签署合作协议，共同开启上海宝山大华女篮新的征程。中国足协副主席、市体育总会主席李毓毅，市篮球协会会长、宝山区委书记汪泓，区委副书记、区长范少军，市体育局党委副书记李鉴，上海市体育职业学院党委书记、副院长苏清明，区人大常委会副主任、区总工会党组书记、主席王丽燕，副区长陈筱洁，市篮球协会专职副会长陈德春，大华集团董事长金惠明，上海宝山大华女子篮球俱乐部执行董事周西出席签约仪式。

■体育资源配置上海峰会在宝山举行　11月7日，2017体育资源配置上海峰会在宝山举行。该峰会由市体育局、宝山区政府、上海联合产权交易所、上海体育学院联合主办，区体育局、上海上体文化传媒有限公司、上海凌鹞体育文化发展有限公司、上海体育学院运动与健康产业协同创新中心共同承办。峰会以“资源共享、合作共赢、平台共建”为主题，上海体育产业龙头企业、项目方、投资方、运营方和行业专家及媒体等近400人出席大会。国家体育总局经济司司长王卫东，市体育局党委书记、局长徐彬，宝山区委书记汪泓，区委副书记、区长范少军，上海体育学院副院长王兴放，上海联合产权交易所党委书记、总裁钱琎参加启动仪式。峰会包含信息解读、项目推介和智慧分享三大板块。

■举办2017上海·罗泾美丽乡村徒步赛　11月18日，来自全市的300支队伍和家庭共3000余名运动达人来到全国特色小镇宝山罗泾镇，以团队赛的形式参加2017上海·罗泾美丽乡村徒步赛。徒步赛结合“幸福宝山路，文明修身行”主题健康走活动。宝山区委副书记周志军，市体育局副局长赵光圣，市总工会副主席李友钟，区委常委、宣传部长赵懿，区人大常委会副主任、区总工会党组书记、主席王丽燕，副区长陈筱洁，区有关部门和罗泾镇领导出席活动，并为“主题健康走”活动获奖者颁奖。

（段楚雯）

表 6　　2017 年度宝山区市、区级体育传统学校分布情况

序号		学校	项目
1	上海市体育传统项目学校	同洲模范学 + 校	击剑　手球　射箭　围棋　马术
2		杨泰实验	乒乓球　网球
3		宝山中学	篮球　健美操
4		实验学校	篮球　羽毛球
5		行知中学	田径　游泳
6		吴淞中学	游泳　桥牌　健美操　田径　羽毛球
7		上大附中	乒乓球　武术
8		实验小学	篮球　击剑
9		和衷小学	击剑　乒乓球
10		吴淞实验学校	桥牌　游泳　无线电测向
11		上大附属学校	手球　足球
12		申华小学	足球　田径
13		罗店中学	足球　网球
14		淞谊中学	篮球　羽毛球
15		长江二中	武术　篮球
1	宝山区体育传统项目学校	通河中学	足球　羽毛球
2		行知二中	足球　篮球
3		大华中学	足球　田径
4		月浦实验	羽毛球　手球
5		二中心	足球　羽毛球
6		上海大学附属小学	足球　乒乓球
7		红星小学	手球　篮球
8		顾村中心校	击剑　武术
9		海滨中学	游泳　花样跳绳
10		上大附中实验学校	足球　击剑
11		海滨二中	游泳
12		杨行中学	田径　棒垒球
13		教师进修学院附属中学	国际跳棋　国际跳棋
14		罗泾中学	田径
15		教师进修学院实验学校	花样跳绳　足球
16		求真中学	体育舞蹈　足球　国际象棋　桥牌
17		罗南中学	花样跳绳
18		月浦新村	航海模型　定向越野
19		罗店中心校	棒球
20		高境二小	花样跳绳　排球
21		永清路小学	击剑
22		大华二小	足球
23		同泰路小学	足球　国际象棋
24		广育小学	花样跳绳
25		虎林路小学	手球
26		罗南中心校	田径　射箭
27		江湾中心校	排球
28		一中心	羽毛球　足球

（段楚雯）

法　治

■编辑　王素炎

警务

■概况　2017年，区公安分局围绕党的十九大安保维稳工作核心，实施片区联动工作机制，守住“三个不发生”（不发生暴恐案事件、不发生在全国有影响的规模性群体性事件、不发生重大公共安全案事件）底线和“六个零”（暴恐袭击零发案、轨道交通零事故、高层建筑零火灾、重点敏感部位零聚集、个人极端零发案、队伍严重违纪零发生）高线，严密打防管控措施，提升打击针对性、防范有效性、管理源头性、防控主动性，确保地区社会治安的安全稳定。完成党的十九大、“两节”（元旦、春节）、“两会”（人大、政协）、春节烟花爆竹管控、“2017上海樱花节”“一带一路”厦门国际合作高峰论坛、上海旅游节、国庆中秋“双节”等安保任务550批次，警卫任务28批次。至年末，全区户籍总户数390105户，比上年增加6931户，增长1.8%；户籍人口总人数976409人，增加11857人，增长1.23%。常住人口197.11万人。妥善处置P2P（指个人与个人之间的借贷。P2P理财是指以公司为中介机构，把借贷双方对接起来实现各自的借贷需求。借款方可以是无抵押贷款或有抵押贷款）涉众型经济案件投资受损群体、网约车主、大场地区军队停止有偿服务、地铁15号线市政动迁等群体性事件和不安定因素114起、2458人次，化解突出矛盾20余起。侦破煽动性案件11起，抓获骨干成员3人。落实完成61家重点部位、重点单位防车辆冲撞设施安装工作。受理群众来信来访2937件，比上年增加114件，增长4.0%，办结率100%。完成上级部门交办的重点信访案件71件，化解率100%。区看守所全年收押各类违法犯罪嫌疑人4330人，深挖各类线索2条，查获“网上追逃”对象4人。区拘留所全年收押各类违法嫌疑人2968人。2017年，市民对宝山地区安全感评价为84.83分，对公安工作满意度评价为82.07分，分别列全市第9位、15位。全区万人“110”报警率为1568.58人次，比上年减少288.57人次；万人发案率为109.584人次，增加57.225人次。全年各级新闻媒体选用稿件383篇次，分局官微共发布各类信息991篇。协商开通宝山公安紧急医疗救治“绿色通道”，及时有效救治受侵害民警。以“树表率、铸忠诚、严治警、展形象”专题教育实践活动为引领，选树“全国优秀人民警察”唐轶、“平安英雄”边国成、“打击尖兵”徐明晖、“飞天小女警”张亦芸、“站好最后一班岗”黄智勇等一批先进典型，年内共有51个集体、385名民警受到表彰。

■刑事案件侦破　围绕“发案少、秩序好、社会稳定、群众满意”目标，开展集中打击专项行动，严厉打击偷盗类、电讯诈骗、涉众型非法集资等违法犯罪活动。侦破各类刑事案件2924起，破案率为12.90%。其中，侦破“八类”（放火、爆炸、劫持、杀人、伤害、绑架、强奸、抢劫）案件144起，破案率53.30%；侦破抢夺案件13起，破案率86.7%；侦破盗窃案件1261起，破案率7.90%；侦破毒品案件412起，破案率79.1%，缴获毒品37千克。侦破各类经济犯罪案件247起，破案率58.8%，追赃34000万元；侦破诈骗案件166起，破案率5.1%；侦破其他案件681起，破案率31.3%。全年抓获各类违法犯罪嫌疑人员4408人，刑事拘留4057人，分别比上年减少7.3%、4.6%。抓获“网上追逃”对象536人。

■社会治安管理　严厉打击危害食药安全、污染环境等突出治安顽症，破获“4·19”有毒有害食品案、“5·18”偷倒渣土污染环境案、“7·13”环境污染案件。开展缉枪治爆专项行动，强化危爆物品管控。全年共受理行政（治安）案件1268395起，比上年减少19.4%；查处行政案件1264140起，减少19.5%。查处违反治安管理案件42003起，减少42.8%，其中查处“黄、赌、毒”案件6163起，减少61.3%。查处违反治安管理案件人员4653人，减少17.9%；行政拘留2651人，减少33.9%。其中：查处“黄、赌、毒”违法人员3963人，增加6.4%；行政拘留2051人，减少4.9%。开展严打盗汽（柴）油专项行动，缴获盗油车12辆，追回被盗汽（柴）油15吨，抓获违法犯罪嫌疑人员12人。打击整治“黄赌毒”，对涉黄、涉赌场所开展“清零”行动，查处“黄、赌、毒”违法场所968家次，取缔涉“黄、赌”窝点881处，关停涉赌场所466家、涉黄场所534家，收缴各类赌博游戏机1700余台，没收赌资150万余元；查获吸毒人员1501人，破获零包贩毒案件435起，强制戒毒594人，增加41.4%，社区戒毒、社区康复执行率100%。收缴民用枪支25支、管制刀具32把、仿真枪21支。检查剧毒化学品从业单位252家次、放射性同位素从业单位264家次，提出整改意见23条。

■公安行政管理　全年共审批（核）户口材料2933份，签发各类户口证件8125张，受理群众申领、换领、补领第二代居民身份证71107张，制发临时身份证7518张。登记来沪人员总数760919人，减少37406人，比上年减少4.69%；登记人户分离500069人，增加172433人，增加52.63%，其中人户分离净流入337386人，比上年增加9750人，增加2.98%；办理《上海市居住证》总数274589张，增加6645张，增加2.48%，其中临时居住证102281张。推进户口登记管理专项清理整顿工作，清理纠正户口登记项目差错10个。受理各类出

国(境)材料申报136699份,减少5.44%;境外人员申报临时住宿登记90923人次(含港、澳、台、华侨人员),减少10.25%。侦破组织他人偷越国(边)境案件2起、偷越国(边)境案件2起,抓获违法犯罪嫌疑人员7人。查处境外人员违章住宿案件491起,减少31.71%;查处外国人"三非"(外国人非法入境、非法居留、非法就业)61起(其中非法入境案件4起,非法居留案件23起,非法就业案件34起),增加5.17%;查处骗取停留居留证件外国人13人,减少55.17%;办理法定不准出境人员2448人次,增加12.45%。办理上海市养犬许可证21364张,增加878张,增加4.3%。其中,控养犬18689张,增加6.5%;农村犬2675张,减少9.0%。捕捉无证犬4190条,增加20.1%。培训物业保安队员10批2560人,分别增加66.7%、减少7.1%。培训学校、企业内部保安队员10批1958人,分别增加66.7%、43.3%。

■交通安全管理　坚持交通刚性执法,深化交通违法行为大整治行动,严厉查处大货车、渣土车交通违法行为,设置20个动态卡点,对4条道路部分路段实施客货分道措施,查处大型货运车辆交通违法行为5.45万起,查扣超载30%以上大货车4900余辆。加强社区警务与交通管理相互融合,在友谊路街道试点开展交通文明示范区建设,推动社区民警参与交通补短板整治,通过社区发动、资源整治、管建并举等措施,解决辖区停车难,医院、学校周边交通秩序混乱,上街沿共享单车乱停放等问题。推进智能交通建设,建设完成1280套电子警察设备。全年共查处各类交通违法行为113.25万余起,查处"五类车"〔电动自行车、电动三轮车、残疾人机动轮椅车、外省(市)号牌二轮摩托车、正三轮摩托车〕违法21684起,暂扣移交"四轮黑车"463辆,暂扣机动车2.598万辆、非机动车2.15万辆、驾驶证498本,吊销驾驶证303本,收缴假证82本。查处行人和乘车人交通违法5.24万起,行政拘留318人。路政审批(各类住宅、道路等公建项目)135件。新增、改建路口信号灯71个。核发剧毒化学品公路运输通行证6张,办理"三超"(超长、超宽、超高)许可证4902张,办理占、掘路施工交通安全意见书529张。全年共上报道路交通事故99起,减少2.0%,其中死亡事故72起,减少2.7%。全年因交通事故死亡72人,减少2.7%;伤52人,增加40.5%;直接经济损失20.55万元,增加101.3%。全年共完成交通保卫任务209次。

■消防安全监督管理　加强派出所三级消防安全监督管理,推进"三治两去"(治违、治堵、治污,去火灾隐患、去低效产能)去火灾隐患行动,完成308个老旧小区智能门禁和监控一体化改造升级,整治132处"非改居"规模租赁房屋,督改火灾隐患12.42万处,责令"三停"(停产停业、停止使用、停止执业)单位326家,行政拘留275人。为全区老旧小区安装2000套电弧火灾探测装置,完成3000名微型消防站队员消防业务培训。全年火灾发生269起,比上年减少39.8%;造成4人死亡(上年为零),增加4人;伤1人,增加1人;直接经济损失243.01万元,减少61.7%。

■夯实警务基层基础建设　依托区委、区政府研发的"社区通"互联网平台,实时采集录入涉及公安管理的基础信息及各类案件线索,推送警务信息,提升社区民警发现能力、防控能力。按照"权、责、人"原则建立大法制中心,加强刑事案件法制中心统一审核、统一出口,把好刑事案件"质检关",确保办案效率和质量双提升。通过110警情和来电来所接报"双源头"(通过内部进行自查、通过外部投诉举报等进行倒查)管控,做到有案必立、受案必核、立案必查。年内,"社区通"覆盖所有居村委,居民注册认证42.2万人,分局444名社区民警全部上线,实现居民足不出户与社区民警点对点联系。通过"社区通"接受群众咨询172人次,发布民生类信息243条,受益群众达120万人次;发布寻人启事36条,找到迷途老人12人,化解缓解群众利益纠纷20余次。

■开展"树表率、铸忠诚、严治警、展形象"专题教育活动　1月,区公安分局推进全面从严治党、全面从严治警,秉持"问题管理、底线思维"思路,组织开展"树表率、铸忠诚、严治警、展形象"专题教育活动,针对宝山公安队伍短板和队伍管理瓶颈,重点解决干部民警在信仰忠诚、遵章守纪、党风廉洁和精神面貌等方面存在问题,打造一支政治过硬、业务过硬、责任过硬、纪律过硬、作风过硬的干警队伍。完成37处窗口背景墙改造以及60处会议室、7处办公地点的"四句话十六字"(对党忠诚、服务人民、执法公正、纪律严明)悬挂。期间,共编发专项通报5期、活动专刊37期、活动周报43期、经验交流32篇、基层动态200多篇,并开设"深入学习党的十九大精神"专栏。

■开展"严扫净保"专项行动　8月起,区公安分局根据市公安局统一部署,开展"严扫净保"(严打击、扫顽疾、净环境、保平安)专项行动。通过每日视频点评会、片区例会制度,在分局主页开辟行动专栏,每旬公布各单位完成情况。召开阶段性推进会,开展分析评估,补齐措施短板,细化落实各项措施,增强打击破案针对性,实现地区发案降幅超过40%目标。侦破系列入民宅盗窃案、"贩吸毒+卖淫嫖娼"新类型犯罪团伙、特大网络赌博团伙等大要案,破获刑事案件1454起,抓获违法犯罪嫌疑人员1080人,追缴赃款249.35万元。

■推进智慧公安建设　按照市公安局"智慧公安"建设部署,制订宝山公安三年计划,围绕"信息采集、应用系统、基础环境",按照"补短板、强基础、重应用、高共享"原则,确定首批三大类12个重点建设项目进入实质性启动阶段。重点推进"智能视频监控和图像识别系统""市域水陆卡口系统""宝山公共安全三维地理信息系统""宝山道路交通实时监控指挥系统""手持式智能警务终端""图像视频中心机房租赁"和"宝山大数据实战应用室"等7个项目建设。

■整治惩处大型货运车交通违法行为　年内,区公安分局在"设卡点控"和"巡查线控"相结合常态化勤务模式基础上,以"精确打击、主动掌控、严防反弹"为工作重心,通过设置23个卡点、24小时不间断持续严查和打击大货车超载超限的交通违法行为,全年共查处货运车超载5700余起,其他各类货运车违法8.53万余起。8月7日,民警查获一辆重型半挂车在明知未按规定配备随车押运人员的情况下运输危险化学品,依据《危险化学品安全管理条例》第89条第2款规定,对涉案单位作出处罚人民币5万元的决定,成为全市首例由交警通过治安处罚查处危化品运输车辆违法案件。

■开展密集型场所消防安全整治　2月，区公安分局根据市公安局、市消防委工作要求，吸取浙江台州天台县足浴店发生群死群伤火灾事故的深刻教训，对辖区九类涉及人员密集型场所开展专项整治行动。累计检查单位1600余家，整治“三合一”（住宿与生产、仓储、经营合一）场所300余处，清退违规住宿人员900余人。专项整治活动期间，共检查单位33999家次，督改火灾隐患78501处，处罚单位596家，罚款424.26万元，责令“三停”单位249家，查封单位41家，行政拘留154人，消除各类隐患问题和消防违法行为。

■开展渣土车违法综合治理　3月，区公安分局开展渣土运输车辆违法行为专项整治行动。以施工工地出入口和渣土车等经常途经路口、路段、区域为重点，加大警力和巡逻警车投放力度，以“不间断、不定时”“多点、多岗”现场查处方式，加强对渣土车辆的日常拦截检查，查处整治渣土运输车辆违法行为。落实“三必查”（即驾驶人驾驶资格必查、机动车上路资质必查、车辆安全防护装置必查）措施，对渣土运输车辆违法行为，做到“发现一起，查处一起”。其间，出动警力128人次，辅警169人次，查处暂扣渣土运输车31辆，查获渣土运输车其他交通违法行为34起。

■开展“非改居”规模租赁房整治　区公安分局抓住“五违四必”（违法用地、违法建筑、违法经营、违法排污、违法居住；安全隐患必须消除、违法无证建筑必须拆除、脏乱现象必须整治、违法经营必须取缔）和突出火灾隐患整治契机，对安全隐患突出、人员居住密集的“非改居”规模租赁点位以视频形式曝光，开展排查整治行动，明确对主体建筑违法或存在公共安全隐患的，必须予以拆除或恢复建筑原有功能。引导来沪人员“合法稳定居住”“合法稳定就业”。按照“四个一律”（即涉及农村集体土地、厂房出租的一律终止租赁合同；涉及违法建筑的一律拆除；涉及重大安全隐患的一律查封并清退居住人员；擅自拆封的一律拘留）整治原则，整治关停71家2130间，拆除48家，涉及违法建筑59000平方米。

■推广身份证办理“一站式”服务　区公安分局为适应户籍制度改革新需求，确立“便民为民”理念，解决居民身份证异地办理，以及办证量递增而拍照点少致群众往返奔波的实际问题，实现居民身份证人像信息采集点“一站式”服务，在全市率先实现22家户籍派出所身份证拍照“一站式”服务全覆盖。

■开展“强意识、促规范、练技能、保平安”专项训练活动　8月至年底，区公安分局围绕加强反恐实战意识训练、反恐实战拉动演练、提高民警敌情意识、规范勤务设置、科学投放警力、严密街面盘查、提升组合效能等17项内容，开展“强意识、促规范、练技能、保平安”专项训练活动，提高反恐实战和主动履职意识，促进巡逻勤务规范化水平，增强贴近实战的专业化技能训练和彰显巡逻防控工作实战效能，提升社会面巡逻防控力度。

■侦破“套路贷”恶势力团伙案　2016年3月8日，区公安分局刑侦支队接报警人栾某某（男，26岁，上海市宝山区人）报案称：其于2014年8月通过郭某某（男，28岁，江苏省新沂市人）介绍，向王某某（男，29岁，河南省潢川县人）借款3万元，期限一个月。王某某以民间借贷行规为由，诱骗栾某某写下20万元借据，借款到期后，王某某以栾某某违约为由，采取殴打、威吓等方式，向其追讨20万元欠款。为还款，栾某某再次通过郭某某介绍，先后认识澳晋投资公司负责人郑某某（男，32岁，上海市静安区人）、祚信投资公司合伙负责人王某某（男33岁，上海市普陀区人）、祚信投资公司合伙人蔡某某（男，33岁，上海市杨浦区人）等人，以“阴阳合同”“转账流水”等手段，逼迫栾某某签下220万元欠款借据，并将栾某某名下一处房产作抵押公证。2015年1月，蔡某某与王某某等人将栾某某非法拘禁3天，以恐吓、殴打等暴力手段，逼迫栾某某以房屋偿还“欠款”及“利息”。后栾某某乘隙逃脱并报警。区公安分局接报后遂立案侦查。2016年12月29日，专案组在市公安局相关总队指导协调下，在杨浦、嘉定、淞江、静安等区和外省市同步开展抓捕行动，抓获王某某、蔡某某、王某某等犯罪嫌疑人员44人，一举破获5个“套路贷”犯罪团伙，查获大量借条、虚假合同、公章、档案材料、房产证、户口薄等涉案物品，追回涉案款项1000万余元。该案侦破工作被评为2017年度“刑警803破案奖”金奖。

■侦破“3·21”杀人抛尸案　3月21日，顾村镇刘行地区杨泾河河道内发现一具高度腐败的无名女尸，尸体表面由塑料膜包扎，外面用铁丝上下捆绑三块砖墙块。经现场勘查，确定是一起杀人抛尸案。区公安分局即成立专案组开展侦查。3月25日，专案组在嘉定区马陆镇宝安公路3705弄将犯罪嫌疑人黄某某（男，40岁，安徽省寿县人）抓获。经查，2016年12月27日晚，黄某某在被害人（小舅子之妻）暂住地，见被害人独自一人在家休息，即起奸淫歹念，遭被害人反抗将其杀害。为掩盖罪行，遂将尸体包裹后丢弃在河道内。该案侦破工作被评为2017年度“刑警803破案奖”金奖。

■侦破“1·24”复合型案　1月22日，区公安分局接市公安局经侦总队移交案件，五矿上海浦东贸易有限公司总经理张某某（男，52岁，北京市海淀区人）、副总经理魏某某（男，42岁，北京市海淀区人）等人违规滥用职权，以假贸易实融资形式进行融资，涉案金额达人民币8亿余元，造成国有公司特别巨大经济损失。接案后，分局即开展侦查。经查，2012年起，张某某与犯罪嫌疑人汤某（男，40岁，江苏省南通市人）的上海畅富金属材料有限公司，指使犯罪嫌疑人梁某（男，31岁，上海市宝山区人）在无真实贸易背景下，账外大肆滚动开具商业、银行汇票进行融资，以虚假合同、发票向银行申请贴现套取资金，造成国有银行和其他非银行机构重大经济损失12亿余元（其中银行涉及近9亿元，其他非银行金融机构近3亿元）。该案属滥用职权、骗取贷款、虚开增值税发票及行受贿等复合型案，其侦破工作被评为上海市经侦系统“经济犯罪案件侦查破案精品案例”“金奖”。

■侦破非法吸收公众存款案　7月，区公安分局接多名群众信访称，中铁建业信息技术服务有限公司以投资大型工程建设项目为名对外非法吸收公众存款，受害人涉及社会各层面，大部分受害人为投入半生积蓄的退休工人，遂立案侦查。经查，自2015年起，犯罪嫌疑人纪某某（男，35岁，山东省青岛市人）所经营的中铁建业信息技术服务有限公司，利用边集资边还本付息手法，以国企投资名义骗取公众信任，在全国先后开设46个分支机构，涉及全国13个省32个市、县，非法募集资金达10.24亿元，受

害人3413人。该案侦破工作被评为上海市经侦系统“经济犯罪案件侦查破案精品案例”“银奖”。

■侦破系列团伙虚开增值税专用发票案　7月5日,区公安分局在宝山税务稽查局受理大厅内,抓获前来购买作案用增值税专用发票的吕某某(男,39岁,河北省张家口市人)。经查,吕某某伙同郝某某(男,41岁,河北省张家口市人)、何某(男,36岁,重庆市綦江县人)等人自2015年起,控制上海致尼实业有限公司、上海香卡实业有限公司、上海略佰实业有限公司、上海尔州实业有限公司等22家公司,在没有真实货物往来情况下,以收取开票费方式为全国20余个省市数千家企业虚开增值税专用发票,涉案发票2万余份,价税合计20亿余元,税款超过3亿元。该案侦破工作被评为上海市经侦系统“经济犯罪案件侦查破案精品案例”“银奖”。

■侦破“8·10”开设现场版百家乐赌场案　8月10日晚,区公安分局根据线索在沪太路2751号尊木汇一期一别墅内抓获涉嫌开设赌场的叶某某(男,50岁,江西省上饶市人)、童某某(女,37岁,江西省上饶市人)、丁某(男,27岁,江西省上饶市人)、张某某(男,46岁,江西省上饶市人)。通过深挖,又抓获涉嫌开设赌场的翟某(男,41岁,安徽省亳州市人)、纪某某(男,52岁,江苏省无锡市人)等5人,以“无现场打击”方式成功捣毁装修后准备开业的“现场版百家乐”赌场。该案侦破工作被评为2017年度“上海治安系统精品案例”十佳精品案例之一。

■侦破“9·20”绑架案　9月20日18时许,宝山区松兰路969号“赵仲富口腔诊所”发生绑架案。犯罪嫌疑人将被害人挟持至某小区一楼空房内关押看管,使用绳索、铁链将被害人捆绑控制,实施殴打,并劫取现金人民币16000元、奥迪轿车一辆,索要赎金16万元。9月22日4时40分,被害人在被挟持途经苏鲁交界(山东界)收费站停车缴费时获解救。9月28日,区公安分局专案组在江苏无锡将犯罪嫌疑人付某某(男,50岁,山东省苍山县人)抓获归案。

■侦破“10·1”系列入民宅盗窃案　10月1日至6日国庆中秋双节期间,顾村地区连续接报十余起入民宅盗窃案,区公安分局立即成立专案组开展侦查。经查,犯罪嫌疑人刘某某(男,25岁,重庆市巫溪县人)利用国庆假期,携带作案工具进入居民小区实施盗窃16起,于10月6日准备再次作案时被守候的民警当场抓获。　(黄忠才)

表1　**2017年宝山区公安分局及部分所属机构**

单　位	地　址	电话	邮编	单　位	地　址	电话	邮编
宝山公安分局	友谊路999号	56608111	201900	大场派出所	上大路500号	66134277	200436
经侦支队	友谊路999号	56608111	201900	祁连派出所	锦秋路1238号	56131110	200444
治安支队	友谊路999号	56608111	201900	双城派出所	淞宝路1101号	56167110	200940
刑侦支队	友谊路999号	56608111	201900	顾村派出所	电台南路2号	56042284	201906
出入境办	宝杨路628号	28950085	201999	刘行派出所	沪太路5200号	56022003	201907
交警支队	湄浦路331号	56608111	201900	宝杨派出所	铁通路518号	56100231	201900
人口办	铁通路516号	56608111	201900	罗店派出所	罗太路232号	56864110	201908
消防支队	蕴川路2119号	36558110	201901	罗南派出所	南东路107号	56010108	201908
友谊路派出所	宝杨路628号	56600808	201999	月浦派出所	月罗路168号	56646482	200941
通河新村派出所	通河路689号	56995808	200431	月新派出所	塔虹路166号	56920110	200941
吴淞派出所	淞兴西路201号	56671069	200940	盛桥派出所	塔源路288弄1号	66032110	200942
海滨新村派出所	同济支路55号	56172615	200940	水上治安派出所	淞浦路650号	56675577	200940
泗塘新村派出所	虎林路236号	56994166	200431	吴淞码头治安派出所	淞宝路509号	56585101	200940
淞南派出所	淞良路188号	56140391	200443	区看守所	月罗路2101号	66860219	201908
高境派出所	新二路101号	66180110	200439	区拘留所	月罗路2101号	66860605	201908
大华新村派出所	真大路303号	66390092	200436	洋桥检查站	沪太路9912号	56870863	200949
杨行派出所	杨泰路198号	56492022	201901	宝山区保安公司	泰和路239弄6、7号	56582059(经理室)	200940
宝钢治安派出所	牡丹江路向北到底(近宝钢一号门)	56602110	201900	宝江保安公司	宝钢十村23号	66789100(经理室)	201900
庙行派出所	康宁路2299号	56416610	200443				
罗泾派出所	陈川路299号	56871808	200949				

(黄忠才)

检察

2017 年 3 月 3 日，区检察院新入额检察官及优秀检察官代表举行宣誓仪式　　摄影/程　玲

■概况　2017 年，区人民检察院履行各项检察职能，强化法律监督，深化司法体制改革，加强检察队伍建设，为宝山全面建成社会主义现代化滨江新城区提供检察保障。全年受理提请批准逮捕案件 1951 件 2760 人，分别比上年上升 7.2% 和 6.8%；经审查依法批准逮捕 1750 件 2524 人，分别下降 2.5%、增加 2%。受理移送审查起诉案件 2590 件 3845 人，分别下降 0.7% 和 0.03%；经审查依法提起公诉 2261 件 3276 人，均下降 3.3%。立案侦查贪污、贿赂等案件 15 件 22 人，其中 20 万元以上大案 6 件 7 人（100 万元以上 4 件 5 人，1000 万元以上 1 件 2 人），查办处级领导干部要案 2 件 2 人。立案侦查渎职案件 2 件 4 人，同步介入安全生产事故责任调查 34 起。开展职务犯罪预防调查，制发书面检察建议及廉政风险预警预测报告 8 份。全年不批准逮捕 348 人，不起诉 56 人；对应当逮捕而未提请逮捕、应当起诉而未移送起诉的，纠正侦查机关漏捕 103 人、漏诉 69 人；监督侦查机关应当立案而不立案 14 件、不应当立案而立案 1 件；建议行政执法机关移送涉嫌犯罪线索 44 件 52 人，公安机关均立案侦查。受理监狱移送减刑 477 件、假释 82 件、暂予监外执行 2 件，经审查提出不符合刑罚变更执行条件的检察意见 137 件，开展减刑、假释庭审活动监督 51 次。依申请、依职权开展羁押必要性审查 192 人，其中向办案机关建议变更强制措施 84 人，采纳 82 人。受理群众举报、控告、申诉等来信 239 件，接访 434 批 1148 人。年内，区检察院被评为 2013～2015 年度第九届全国检察机关“文明接待室”、2015～2016 年度上海市先进检察院、2015～2016 年度上海市文明单位。7 个部门、51 人次分别受到上海市人民检察院和区委等表彰奖励，其中刘礼珺获第十四届“上海市青年岗位能手”称号，陈嘉骏获“上海市检察机关第七届反贪优秀侦查员”称号，谷晓丽获第三届宝山区“平安英雄”称号。上海市检察机关 2016 年重点研究课题《轻刑案件非羁押诉讼的实证研究》（课题负责人贺卫）获一等奖。

■查办和预防职务犯罪　查办国家公职人员职务犯罪案件，在行政执法领域查办贪污、受贿、徇私枉法案件 5 件 7 人，在扶贫、动拆迁等领域查办发生在群众身边、损害群众利益的贪污贿赂案件 4 件 5 人。办理区农委原副主任兼农机服务中心主任等人私分国有资产案，以及五矿上海浦东贸易有限责任公司原副总经理兼财务总监魏某某涉嫌受贿 1000 余万元案。加强对职务犯罪原因、动态和趋势研判，形成惩治和预防职务犯罪年度报告，为政府治理和企业管理建言献策，并在区政府常务（扩大）会上做专题汇报。结合查案，围绕教育、通信、消防等重点领域开展预防调查，制发书面检察建议及廉政风险预警预测报告 8 份，促进被建议单位建立健全各项规章制度 15 项。加强对非公经济企业的服务，在月浦工业园区建立区内首家企业家法律服务站，通过分析典型案例、解读相关法律等方式，为辖区内非公企业经营提供司法保障。重视职务犯罪预防工作经验做法的总结，并通过《检察长在线》广播直播形式向社会进行宣传报道。加大职务犯罪预防教育宣传力度，与区邮政部门合作开通“预防职务犯罪邮路”，深入机关、企事业单位举办廉政讲座 26 次。

■履行刑事检察职能　严厉打击涉众型金融犯罪，共办理非法吸收公众存款案件 12 件，涉及金额 9.5 亿元，涉及投资人 6500 余人。打击危害食药品安全犯罪，办理 11 件私人诊所非法销售假药案。打击“套路贷”新型案件，办理专门以未成年人为“套路贷”诈骗对象的瞿某某等人诈骗案。根据案件受理过程中反映的突出问题，建议公安机关针对买卖居民身份证、“游戏机、晃晃麻将”类开设赌场等治安问题，开展专项打击。贯彻宽严相济的刑事司法政策，全年共建议法院适用认罪认罚从宽制度 220 件，被告人均未提出上诉、被害人均未要求抗诉。对初犯、偶犯、未成年人、老年人犯罪等依法慎捕慎诉，相对不捕 161 人，相对不诉 19 人。综合运用检察长、中层干部接待以及承办人直接接待等形式，做好涉案金额 2.5 亿余元、来访投资人 200 余名的施某等人非法吸收公众存款案的信访矛盾化解工作。深化刑事案件被害人司法救助工作，对 9 名因犯罪侵害导致经济困难的被害人实施救助。

■开展法律监督　坚持把严格执法和公正司法作为监督重点，监督侦查机关应当立案而不立案 14 件、不应当立案而立案 1 件。在日常工作联系中发现 1 起父母遗弃男童的犯罪线索，立即建议公安机关以遗弃罪对被害人监护人立案侦查，同时向上海市临时看护中心发出提起撤销被害人父母监护权的民事诉讼检察建议，保护未成年人合法权益。严把证据关、程序关和法律适用关，对应当逮捕而未提请逮捕、应当起诉而未移送起诉的，纠正侦查机关漏捕 103 人、漏诉 69

人，被追诉的被告人中最高刑期为有期徒刑13年。开展“两法衔接”（行政执法与刑事司法衔接）工作，建议行政执法机关移送涉嫌犯罪线索44件52人，公安机关均立案侦查。加强民事审判和民事行政诉讼监督，依法提出抗诉4件14人，获上级院支抗2件2人，提出审监抗1件1人；向公安机关、法院制发纠正违法（审理）通知书40份，制发一类问题通报3份，收到回复40份；向浦东、宝山等法院制发再审检察建议7份，收到回复5份。受理刑事申诉案件5件，立案复查4件。受理审查民事行政申诉案件22件，提请上级院抗诉6件，4件获上级院支持，其中1件经再审改变原判决。立足检察机关公共利益代表定位，制定《关于开展公益诉讼工作内部协作配合的规定》，结合宝山区域特点，在环境污染、食品安全等领域排摸评估公益诉讼案件线索7件，开展初查5件。深化刑事执行检察和监管活动监督，抓好减刑、假释、暂予监外执行的同步监督，针对实施《最高人民法院关于办理减刑、假释案件具体应用法律的规定》，率先探索实践，形成《刑罚变更执行案件办案要诀》。在看守所检察工作中，共查纠24起律师在会见在押人员过程中通风报信、传递违禁品、携带使用通讯工具等违法违规行为，并向司法部门制发《纠正违法通知书》。完善基层刑事执法监督，坚持对区公安派出所刑事执法和社区矫正活动监督的全覆盖，在建有杨行、罗店检察室基础上，年内增设大场检察室。全年共深入派出所巡检317次，发现并移送立案监督线索63件，公安机关立案42件。针对公安派出所刑事执法活动中存在的问题，制发检察建议、书面情况通报37份。加强对社区矫正人员日常管理和教育矫正的监督，新建监外执行人员档案752人，参与期始宣告285次，期满宣告30次，约见监外执行人员谈话141人次。针对罪犯在监外执行期间仍担任原企业法人代表的情况，制发检察建议15份。

■深化司法体制改革　在基本完成人员分类改革基础上，按照全面深化司法体制改革要求，严格落实司法责任制，推动司法人才正规化、专业化、职业化发展。开展检察官入额遴选工作，年内实现4名检察员确认入额，6名检察官助理通过全市统一遴选入额，2名检察官助理跨院遴选至其他院，2名检察官助理从其他院跨院遴选至区院。开展双聘工作，实行“院党组聘部门负责人，部门负责人聘检察官，检察官聘检察官助理”的分层聘任模式，并按照主要业务部门员额检察官与检察官助理1∶1比例确定部门人员数，引导二线业务部门检察官向一线办案部门有序流动。制定并严格执行《检察官直接办案若干规定（试行）》，发挥领导干部办案示范作用，全年院科长共办理案件1533件。检察长集中办理6起运用远程视频讯问的批捕案件及羁押必要性审查案件，带动干警更多运用远程视频讯问提高办案效率，全年使用远程视频讯问犯罪嫌疑人1378人。分管检察长办理全市首批“套路贷”案件，带领公诉团队出庭支持公诉。制定《内设机构绩效考核办法（试行）》和《检察人员绩效考核办法（试行）》，综合“基层院整体考核、部门业务工作成效、部门所属类别、检察官个人业绩”实际情况，将全院各部门和检察官、检察辅助人员、司法行政人员全部纳入考核体系。制作2.0版《检察官岗位说明书》，列明每个检察官岗位的执法办案数量、质量、规范和效果要求，使考核依据更加科学，初步构建起全面科学评价各部门和检察官工作业绩的“两纵两横”（基层院整体考核、部门业务工作成效、部门所属类别、检察官个人业绩）考核体系。加强案件流程监控，开展案件评查，全年共评查各类案件755件。

■开展未成年人检察工作　贯彻“教育、感化、挽救”方针，轻罪记录封存39人，不起诉记录封存28人；帮助69名未成年犯罪嫌疑人及未成年被害人申请法律援助，对31名附条件不起诉、相对不起诉的未成年人启动不起诉后观护帮教。完善未成年人检察社会服务中心建设，深化与专业心理咨询机构合作，加强对涉罪未成年人和未成年被害人的观护帮教和心理辅导工作。加强与社会力量联系互动，与友谊路街道“红帆港”党群指导站及上海远周青少年发展指导中心合作，共同搭建涉罪未成年人考察帮教平台。

■开展“护航青春”禁毒法制宣传巡展月活动　6月，以“远离毒品、珍爱生命”为主题，与区法院少年庭联合开展“护航青春”未成年人禁毒法制宣传巡展月活动，先后在宝山实验学校、宝山体育中心、友谊路街道举办宣传展，观展人数达4000余人。　（周　宇）

审判

■概况　区法院全年共受理各类案件36308件，审结36065件，比上年分别上升17.07%和17.15%；诉讼标的金额134.4亿元，上升77.31%。强化审判管理监督，修订《关于加强大额标的民、商事案件诉讼管理的若干规定》，加大对长期未结案件清理力度。做好信息调研工作，1篇关于案件繁简分流的课题被市高院评为上海法院优秀重点调研课题，2篇课题被评为上海法院优秀报批调研课题，该3篇调研课题成果均获优秀奖。3篇学术论文分别被最高人民法院评为二、三等奖，2篇案例入选《中国法院2017年度案例》，1件打击“套路贷”刑事案例入选“2017上海法院十大典型案例”，2件案例入选上海法院百例精品案。年内共编发简报199期，被高院采用37期，报送每日情况203条，编发要情专报10期，1篇简报被最高院采用。加强司法建议工作，发送司法建议25份，审判白皮书2份，其中关于保险公司在道路交通事故赔偿案件中消极应诉问题的司法建议，推动被建议公司与全市多家法院联合设立诉调对接点，获评上海法院优秀司法建议。健全警务保障，提押刑事被告人3886人次，参与民事开庭25次，参与强制执行76次，安全检查131201人次，包检135374次，处置各类群访、闹访等突发事件，出动警力805人次，送达各类法律文书1132份。年内，区法院连续12届获市级文明单位称号，民三庭获上海法院集体一等功并被评为上海法院青年文明号，执行局获上海法院破解“执行难”专项治理集体一等功，吴广芬法官被评为“全国维护妇女儿童权益先进个人”，汤宇军法官被评为第三届“宝山区平安英雄”，谢斌法官被评为“宝山好人”之“平安建设好人”。加强法院文化建设，开展院长荐书，设立庭长书架，深化“坚定理想信念·坚守法治信仰”全员读书活动，开展老照片、老物件等历史性资料和物品征集活动，丰富院史馆内容。开展司法改革视野下完善法官岗位风险防控模型研究工作，健全法官廉政风险预防机制。

■刑事审判　全年共受理各类刑事案件2275件，审结2275件，比上年均下降2.99%。依法对3254名刑事被告人做出有罪判决，下降0.34%。受理案件中，危害公共安全罪案件256件，下降

18.47%,其中危险驾驶罪案件和交通肇事罪案件分别为193件和47件,分别下降21.22%和9.62%。共受理侵犯公民人身权利、民主权利罪案件193件,上升9.03%。其中:故意杀人罪案件1件,下降50%;故意伤害罪案件126件,上升13.51%;猥亵儿童罪案件6件,与上年持平;非法拘禁罪案件14件,下降26.32%。共受理侵犯财产罪案件564件,上升0.18%。其中:盗窃罪案件423件,上升8.18%;抢劫罪案件27件,下降22.86%;诈骗罪案件77件,上升16.67%;抢夺罪案件6件,上升20%;挪用资金罪案件2件,下降50%。共受理妨害社会管理秩序罪案件931件,收案上升5.31%。其中:寻衅滋事罪案件217件,上升4.83%;走私、贩卖、运输、制造毒品罪案件171件,上升10.32%。共受理贪污、贿赂罪案件13件,与上年持平。共受理刑事附带民事诉讼案件93件,下降1.06%。共审结一审刑事案件2275件,下降2.99%,其中判决2270件。在2275件审理结案的案件中,当庭结案1781件,当庭裁判率为78.29%;适用简易程序审结1893件,简易程序适用率80.72%。共审结刑事附带民事诉讼案件115件,结案标的金额581.19万元。依法审结澳大利亚皇冠度假酒店集团执行总经理等19名被告人赌博案。依法开展打击"套路贷"犯罪专项行动,被告人瞿某被以诈骗罪判处有期徒刑13年,并处罚金26万元。严厉打击类金融企业非法集资犯罪,共审理非法吸收公众存款犯罪案件12件,犯罪金额5.5亿元,涉及投资人5390人。妥善审理涉案金额2.5亿元的施某某非法吸收公众存款案等社会重大敏感案件。开展认罪认罚从宽制度试点,强化被告人权利告知、律师值班、审前社会调查等机制建设,共适用刑事案件认罪认罚从宽制度审结案件190件,其中适用认罪认罚速裁程序审结159件,占83.68%,89.47%的适用认罪认罚速裁程序的案件均在十日内审结。至年底,尚未审结案件55件,与上年持平。

■民事审判 全年受理各类民事案件(含商事案件)22903件,审结22845件,比上年分别上升18.65%和19.85%。受理婚姻家庭纠纷案件2369件,下降2.91%。其中:登记离婚后财产纠纷案件108件、抚养扶养关系纠纷案件84件、抚育费纠纷案件67件、赡养纠纷案件19件,分别上升8%、20%、31.37%和26.67%;离婚纠纷案件65件、探视子女权纠纷案件11件、分家析产纠纷案件96件、遗嘱继承纠纷案件65件、法定继承纠纷案件1441件,分别下降3.81%、45%、26.72%、16.67%和1.91%。受理合同纠纷案件16509件,上升26.47%。其中:买卖合同纠纷案件2111件、房地产合同纠纷案件191件、借款合同纠纷案件2834件、建设工程合同纠纷案件284件、租赁合同纠纷案件890件、承揽合同纠纷案件230件、服务合同纠纷案件3651件,分别上升4.97%、92.93%、35.86%、82.05%、51.1%、58.62%和18.08%;劳动争议合同纠纷案件和电信合同纠纷案件分别为589件和1524件,分别下降7.68%和21.16%。受理权属、侵权纠纷案件4204件,上升10.37%。其中:财产权属纠纷案件169件、财产损害赔偿纠纷案件238件、相邻关系纠纷案件76件、股东权纠纷案件114件、人身损害赔偿纠纷案件2397件、特殊侵权纠纷案件110件、不当得利纠纷案件80件,分别上升4.97%、40.83%、16.92%、17.53%、1.44%、69.23%和60%;票据追索权纠纷案件为12件,下降20%。受理案件中,包含申请公示催告、申请支付令、诉前财产保全、认定行为能力、指定监护人、撤销监护人资格、宣告失踪、宣告死亡等适用特别程序案件342件,下降13.31%。审结各类民事案件22903件,适用简易程序审结19826件,简易程序适用率为87.52%。民商事案件调解撤诉率55.61%,平均审理天数74.10天/每件。依法审理涉"互联网+"等经济发展新业态下的各类新类型案件。推进执行案件移送破产审查工作,受理"执转破"案件2件,服务保障供给侧结构性改革。依法妥善审理历史形成的产权纠纷、涉农村土地所有权承包权经营权相关纠纷等涉及产权保护的各类案件。审结首批解除"廉租房"租赁合同纠纷,维护民生保障性质住房管理秩序。推进涉东方国贸500余件群体性案件审理。妥善审结涉轨道交通15号、18号线规划用地系列租赁合同纠纷。至年底,尚未审结2243件。

■行政审判 全年受理各类行政案件300件,比上年上升59.57%。其中:公安类84件、城建类69件、工商类23件、环保类7件、劳动和社会保障类27件,分别上升64.71%、97.14%、155.56%、600%和80%;税务类案件1件,减少1件。审结各类行政案件301件,上升58.42%,其中结案方式为判决120件、不予立案42件、驳回起诉47件、准予撤诉90件、按撤诉处理2件。审查并执结行政非诉执行案件319件。行政诉讼案件简易程序适用率40%,调解撤诉率35%。推进行政首长出庭应诉,通过发送出庭应诉通知书和"12368"短信通知等方式,促进行政机关负责人出庭常态化。深化司法与行政良性互动,通过专题授课、旁听庭审等方式,促进行政机关依法行政。至年底,尚未审结10件。

■执行工作 全年受理各类执行案件10349件,比上年上升16.77%,其中除初执案件外,恢复执行案件725件,执行异议案件179件,执行保全案件2065件。申请执行标的总金额39.67亿元。初执案件中,刑事类案件121件,下降32.78%;民事类案件6092件,上升7.58%;行政类案件2件,下降77.78%;行政非诉类案件199件,上升47.41%;劳动仲裁类案件893件,上升7.59%;公证债权文书类案件72件,下降24.21%。连同上年存案共执结10163件,上升14.53%,执行到位金额24.36亿元,其中执行完毕5347件、驳回申请18件、不予执行4件、终结执行23件、终结本次执行程序1738件。开展专项行动,在全市法院执行会战100天行动期间,集中开展涉民生案件、涉场地迁让类案件、金融案件、涉军停偿案件专项执行活动,发布《2014~2016年度涉房屋、场地迁让类案件执行白皮书》,召开破解"执行难"工作会议,全面推进执行工作。加大执行力度,对被执行人采取司法拘留117名、限制出境24名、限制高消费1850名、向社会公布失信被执行人2165名,通过上海电视台《庭审纪实》曝光14名"老赖"。严厉打击拒执犯罪,3名被执行人被判处拒执罪,3名被执行人因涉嫌拒执犯罪被移交公安机关立案侦查。严格规范执行行为,以制度管理促规范执行,减少执行信访,共收到并办理执行信访件66件,下降34%。开展终结本次执行程序案件质量自查活动,对1000余件案件进行自查。加强执行裁判工作,推进完善执行裁判工作规范化建设,统一裁判尺度,共受理执行异议案件179件,审结183件,为推进裁执分离、继续深化执行体制改革打牢基础。

至年底，尚存各类执行案件959件，上升31.37%。

■**少年审判**　受理未成年人刑事和民事案件239件，审结239件，均比上年上升9.13%。深化未成年人刑事审判工作，发挥审判特别是庭审的决定性作用，保障未成年被告人权利。推进未成年人民事审判工作，贯彻“调解为先，亲和审判”理念，引导双方当事人重视未成年人诉求，提高案件审判效果。预防未成年人违法犯罪，深化“护航青春”品牌建设，与区内部分学校签约共建，推进“百场主题班会”法制课堂教育活动。举行公众开放日活动，构建预防未成年人违法犯罪的“社会一条龙”联动工作机制。多种途径开展法治宣传教育，以“珍爱生命、远离毒品”为主题，开展未成年人禁毒教育巡展活动。通过上海新闻广播电台“法院院长在线”栏目，宣传该区法院开展未成年人合法权益保护工作情况。在第六届“春天的蒲公英——小法官网上行”2017年上海市少年模拟法庭进校园进社区展评活动中，指导大场中学参演的作品《被怨气推入深渊》获一等奖，院少年庭郭蕾法官获优秀指导奖。

■**司法服务大局**　服务区域生态环境综合整治，共审判和执行各类涉生态环境综合整治案件113件。制定“关于司法服务保障区生态环境综合整治工作的若干意见”，主动走访有关行政执法部门，探索建立长效沟通机制和案件“裁执分离”执行方式。在罗店镇和区农委等单位配合下，依法执结宝罗奶牛场非诉执行案件。在区重大办、顾村镇等单位支持下，对顾村公园地铁商业广场内五户被执行人实施强制迁离，保障重大工程顺利推进。保障涉军全面停偿工作开展，共受理涉军停偿诉讼案件42件，执行案件15件，案件全部在上级要求的时间节点内按期办结。完善涉法涉诉信访工作机制，共办理来信来访2538件。强化法院内部联合接访机制，拓宽院外协同稳控机制，引入特邀监督员信访接待，共同化解信访矛盾。加强信访老案化解工作，顺利化解长达15年的朱某、金某信访老案，得到市高院领导肯定。

■**司法为民工作**　推进诉讼服务中心“升级版”建设，推进网络司法拍卖工作，做到过程公开可视，有痕可查。自2017年4月起，共发布网络拍卖信息93件，其中拍卖程序结束69件，成交53件，成交率56.99%，实现司法公开最大化与诉讼资产价值最大化“双赢”。共接听处理“12368”诉讼服务平台来电8567件次，为群众参诉办事提供便利。加大司法救助力度，对经济确有困难的当事人缓、减、免交诉讼费17.96万元。做好律师网络平台服务，通过互联网实现网上立案2874件，网上立案成功率92.69%。完善律师参与涉诉信访矛盾化解和代理案件工作，扩大接待律师范围，建立律师接待人才库，与区法律援助中心联合设立工作站，在区法院建立律师常驻咨询窗口，为当事人提供法律服务。推进多元纠纷解决机制建设，强化诉调对接工作流程管理，诉调对接中心共受理案件12684件，调解成功5024件，调解成功率39.6%。与区总工会共同签署《关于加强劳动争议纠纷化解推进和谐劳动关系建设的会议纪要》及实施意见，完善劳动争议纠纷预防化解协作机制。选派青年法官到联系点接待群众咨询，参与矛盾化解。推进司法公开长效机制建设，推进审判流程公开、裁判文书公开、执行信息公开三大平台建设，在中国法院网、新民网进行庭审视频和图文直播67次，公开上网裁判文书9016篇，判决书附录法律条文10248篇。加强新媒体建设，升级官方微信公众号，构建微博、微信两位一体司法公开新路径，官方微博、微信发布信息2512条，凝聚粉丝11万余人，在上海法院微信公众号“浦江天平”上发表文章36篇。在人民法院报、上海法治报等报刊上发表报道46篇，被各电视台采用电视专题片、新闻报道37次。加强人民陪审员工作，人民陪审员参与陪审案件3317件，一审普通程序陪审率97.53%。推进“数据法院、智慧法院”建设，开展电子卷宗随案同步生成工作试点，共扫描各类案件3688件，打牢全流程网上办案基础。加强信息化基础建设，完成66个高清法庭改造和2个互联网直播法庭建设，建成集审判管理中心、执行指挥中心和警务指挥中心于一体的信息化管理平台。

■**推进司法改革**　全面落实司法责任制，完善审判管理监督机制，修订《关于加强院、庭长审判管理监督职责的若干规定》，适时对特定案件开展监督，规范专业法官会议制度，完善审委会讨论制度，加强对重大敏感案件的监督。完善人员分类管理，完成第三批法官入额遴选和首批从法官助理中遴选法官工作。落实院庭长办案制度，全年院庭长共办理案件8107件，比上年增长59.74%，占全院案件总数的22.48%。优化人员结构，均衡不同审判、执行工作岗位法官工作量，逐步完善审判团队人员配置。研究制定《绩效考核实施方案》，健全符合司法职业特点的法官业绩考核评价机制。集中开展“履职保障在路上”系列宣传教育活动，组织成立法官合法权益保障委员会及其办公室。深化以审判为中心的诉讼制度改革，为109名未委托辩护人的被告人通过法律援助中心指定辩护人。完善繁简分流机制建设，刑事案件和民事案件的简易程序适用率分别达到83.36%和87.52%，刑事案件的当庭裁判率达到80.19%。　（曹　丹）

司法行政

■**概况**　2017年，区司法局把防控风险、服务发展、破解难题、补齐短板放在更加突出位置，以司法行政改革为契机，推进司法行政各项工作任务全面开展。提升公共法律服务效能，加快普惠化规范化建设。规范社区矫正中心建设，提升执法管理水平。聚焦平安建设，开展矛盾纠纷专项排查活动，推进司法所标准化建设。注重法治建设，弘扬法治文化，开展“七五”普法工作，推进普法依法治理工作。坚持从严管理，规范公证律师职业行为。服务民生，拓展法律服务与法律援助覆盖面，完善公共法律服务平台。年内，宝山区人民调解协会被评为2016年度全国人民调解宣传工作先进单位，高境司法所被评为市司法行政工作标兵集体，区司法局政治处等8个部门被评为市司法行政工作先进集体。宝山公证处和上海利歌律师事务所被评为第十八届上海市文明单位。马敏华等11人被评为上海市司法行政工作先进个人，赵文轶、郭书香、龚嘉春3人被评为2017年度市“平安卫士·和谐使者—优秀社区矫正工作者”。调解员朱志仁、律师谭春明被评为第三届宝山区平安英雄，律师柴小雪被评为第二届宝山平安建设好人。

■**加强公共法律服务体系建设**　推进覆盖线上、线中、线下宝山“1+12+N”（区

公共法律服务中心＋12 个街镇公共法律服务站＋全区所有村居的公共法律服务工作室）公共法律服务体系。实体运行区公共法律服务中心，明确区层面公共法律服务平台的角色定位和发展方向，落实专职人员，完成设施改造，完善工作方案，优化窗口职能。组建区法律援助骨干律师团，建立健全区职工法律援助服务对接机制，开展各类主题法律服务活动。推进司法所标准化建设，高境、吴淞、罗店 3 家司法所通过市司法局验收。在全区各村居推广“一村居一法律顾问”项目，各村居委实现法律顾问 100% 全覆盖。完善线上法律服务律师志愿团每月值班工作机制，组建区线上人民调解员志愿团和公证服务志愿团，筹备“12348”宝山法网、手机 APP、宝山掌上“12348”微信公众服务号等线上平台建设，初步形成线上平台建设总体框架。推动司法行政专网和视频系统项目落地。

上海淞沪抗战纪念公园东林路宝山区法治文化长廊　　摄影/陈　攀

■推进社区矫正和安置帮教　对社区服刑人员、刑满释放人员开展排查管控工作，实现社区服刑人员和刑释解教人员应控尽控。全面启动选派民警集中执法并完善内部管理，建立以社区矫正中心为核心的集中执法模式。完成教育课件库和案例库建设，共新收矫正教育课件 30 个、案例 12 个。完成“三库”（讲师、课件、案例）建设评比工作。落实初期矫正分段教育工作，实现定人、定时、定课规范运作。推进并完成“社区矫正心理测评”“社区矫正人员风险评估”“心理工作室”三大工作项目，开展恢复性司法实践，提升两类人员回归社会能力。年内累计接收社区服刑人员 1579 人，在册社区服刑人员 751 人，累计开展集中教育 11248 人次、个别教育 21843 人次，组织社区服务 26090 人次，开展社会调查 1285 人次。全区五年期刑释解教人员 2294 人，安置就业率 99%，帮教率 98.78%。

■加强人民调解　开展矛盾纠纷专项排查活动，及时掌握纠纷隐患和重点矛盾。整合调解资源，提供“一站式”纠纷解决服务，推动区专业人民调解中心由筹备阶段转入实体运作阶段。强化调解组织与联动机制建设，22 个驻公安派出所调解工作室实现全覆盖。在全区推行消费争议委托人民调解工作，提升区“五位一体”（人民调解、法治宣传、法律援助、保险咨询、诉讼指引）道路交通事故赔偿纠纷化解工作品牌。规范医患纠纷人民调解工作规程，以第三方身份委托司法鉴定，平息医患纠纷集访事件。参加司法部“我的调解故事”主题征集活动，选送两篇案例分别获三等奖和优秀奖。区各级人民调解组织全年共受理各类矛盾纠纷 12145 件，调解成功 12014 件，调解成功率 98.92%。各村居委一线调解员直接化解矛盾纠纷 7795 件，司法所参与地区重大矛盾纠纷 113 件。区人民调解员刘振荣和魏刚获“全国模范人民调解员”称号。

■开展普法宣传教育　印发《2017 年宝山区普法依法治理工作要点》，成立区“七五”普法讲师团，组织区法宣领导小组各成员单位制定“七五”普法工作规划和年度法宣教育工作计划，推进“谁执法谁普法”工作。拟定《党政主要负责人推进法治建设责任书》，协同制定下发《宝山区进一步加强国家工作人员学法用法工作的实施意见》。举办首届“崇尚法治 建设美好宝山”法治主题论坛。做好宝山区法治创建重点项目申报和“民主法治示范村（社区）”试点建设工作，其中“宝山区税务局首推基层法制员岗，推进基层税务机关税收执法规范化”项目，获上海市十大依法行政示范项目，罗店镇北金村被推荐为第七批“全国民主法治示范村（社区）”。打造融“空间、作品、传媒、活动”四位一体的法治文化阵地，建立 11 个法治线下文化阵地，编制市民修身读本《法治百宝箱之法眼看怪》，在区内 10 地开展“传承中华文脉，弘扬法治文化”科普周法治文化巡回展览。组织开展以“五违四必”（违法用地、违法建筑、违法经营、违法排污和违法居住，安全隐患必须消除，违法建筑必须拆除，脏乱差现象必须改变，违法经营必须取缔）环境整治、民法总则、“两条例一办法”（《上海市街道办事处条例》《上海市居民委员会工作条例》《上海市实施〈中华人民共和国村民委员会组织法〉办法》）等为主要内容的法宣教育活动。针对重点对象开展多层次多领域普法，聚焦青少年普法，依托地铁 7 号线法治列车和“宝山法宣”微信公众号，开展为期三个月的线上线下法治宣传教育及微信法律知识有奖竞答活动。“法护青春 放飞梦想 青少年暑期法治宣传活动”获宝山区优秀暑期活动项目。围绕“维护宪法权威 建设法治宝山 共创美好生活”主题，开展第 4 个国家宪法日暨上海市宝山区第 29 届宪法宣传周活动。年内共开展各类法律咨询 1169 场，法治讲座 966 场，普法人数 141900 余人次，法治实践活

动1071次。“宝山法宣”微信公众号平台发帖数162条，关注人数28400余人。

■严格公证律师管理　推进规范公证执业行为专项治理，通过自查、互查、核查、排查，杜绝出现错证、假证。召开全体公证员大会12次，检查卷宗8000余册，梳理修订公证处内部规章制度10余个。以严防金融活动业务风险为导向，开展全区律师办理集资融资类业务专项行政检查。指导11家律师事务所党支部开展工作，成功申报两家律所支部为市司法局区级律师行业党建工作示范点，确定两家律所支部为区律师行业党建工作示范点。对标2017年度案件评查工作标准，持续约束公证律师规范执业。年内，宝山公证处共受理公证业务17975件，业务创收3226万元。宝山区律师共代理各类案件4730件，比上年增长5.4%；业务总收入13933万元，上升15.1%。

■司法部副部长刘振宇到高境司法所调研　5月25日，司法部党组成员、副部长刘振宇到宝山区高境司法所，对基层司法行政工作进行调研。刘振宇一行实地查看高境司法所公共法律服务窗口，听取司法所标准化建设、法治宣传、人民调解、社区矫正等基层司法行政工作情况汇报，了解工作中存在的困难和问题，重点询问高境镇基层人民调解员队伍现状、人员选聘及日常管理机制、大调解工作机制、调解纠纷类型和专业性人民调解等情况，听取基层司法所工作人员及人民调解员的意见与建议。

■举办司法行政业务培训　5月26日～27日，区司法局组织司法行政系统中层以上干部业务培训，各街镇政法书记、综治办专职副主任共24人参加培训。区委常委、政法委书记杜松全作开班动员，市司法局基层工作处处长商忠强讲解市司法所标准化建设思路，并解析人民调解工作中的常见问题。与会人员实地参观崇明区中兴镇司法所、公共法律服务中心，并进行学习交流。

■召开法治专题讲座暨普法依法治理工作会议　7月6日，宝山区召开2017年法治专题讲座暨普法依法治理工作会议，区委常委、政法委书记杜松全、区人大常委会副主任秦冰出席会议，副区长陈云彬主持会议，中国政治学会副会长、上海政治学会会长、复旦大学教授桑玉成作依法治国专题讲座。区依法治区领导小组和区法治宣传教育领导小组成员、各街镇（园区）签订处级单位“党政主要负责人推进法治建设责任书”。

■化解区首例消费争议委托人民调解纠纷　8月，高境镇人民调解委员会成功化解区首例消费争议委托人民调解纠纷。根据当事人自愿申请及受高境镇市场监督管理所委托，高境镇人民调解委员会对一起餐饮消费纠纷进行开庭调解，双方当事人达成一致意见，签订人民调解协议书。

■开展青少年法治宣传活动　7月～9月，区法宣办以地铁7号线法治专列为平台，开展为期三个月的“法护青春 放飞梦想”青少年法治宣传活动。列车车厢内放置四格漫画与宣传文字，微信公众号“宝山法宣”上的青少年法律知识微信竞答活动同步启动，共吸引3万余人参加线上法治竞答活动。

■开展第二十九届宪法宣传周系列活动　12月4日～10日，区司法局、区法宣办以“维护宪法权威 建设法治宝山　共创美好生活”为主题，组织开展宝山区第二十九届宪法宣传周系列活动。各街镇、委办局开展形式多样、内容丰富的宪法宣传活动，营造浓厚的法治氛围。

■举办首届“崇尚法治 建设美好宝山”法治主题论坛　12月7日，区首届“崇尚法治 建设美好宝山”法治主题论坛举行。区公安分局交警支队、区税务分局、区人力资源社会保障局、区市场监督管理局、消防支队防火处及罗店镇政府等6家单位现场分享“谁执法谁普法”工作中的法治经验与成果，探讨新形势下法治建设的机遇与挑战。上海市司法局副巡视员张祎，区委常委、政法委书记杜松全等领导出席论坛并讲话。　（陈　攀）

表2　**2017年宝山区各司法服务窗口**

单　位	地　址	服务电话	监督电话	单　位	地　址	服务电话	监督电话
大场司法所	大华路1469号	56507674	36071077	月浦司法所	蕴川路5501号二楼	56649556	36071077
顾村司法所	电台南路45号306室	66042068		罗店司法所	市一路259号	66862195	
庙行司法所	长江西路2699号	66988790		罗泾司法所	飞达路85号	66876805	
高境司法所	殷高西路111号	66185059		友谊路司法所	友谊路197弄12号	66791308	
杨行司法所	水产路2699号	56801954					
淞南司法所	淞南路312号	66151583					

表3　**2017年宝山区法律服务所**

名　称	地　址	电　话
庙行镇法律服务所	三泉路1348号	56405473

表 4　　2017 年宝山区律师事务所

名　称	地　址	电　话	名　称	地　址	电　话
上海市致真律师事务所	友谊支路 173 弄 1 号 4 楼	56691008	上海瑞盛律师事务所	宝杨路 2000 号	60273001
上海市银星律师事务所	淞宝路 155 弄 1 号	56601040	上海翰浩律师事务所	宝杨路 2033 号 10 楼	33791920
上海昊坤律师事务所	牡丹江路 1508 号 5 楼	36011186	上海永盈律师事务所	牡丹江路 1211 号安信广场 D 座 810 号	5678007
上海市诚建成律师事务所	同济路 131 号 601、603、610 室	51671922	上海银萌律师事务所	淞南路 459 弄 20 号 614 室	36140070
上海市瑞和律师事务所	友谊路 110 号	56608190	上海叶诚律师事务所	牡丹江路 1211 号 1902 室	60708260
上海市江南律师事务所	友谊支路 181 号 3 楼	56693861	上海谭春明律师事务所	友谊路 316－2 号	3651553
上海市东海律师事务所	友谊支路 225 号	56602173	上海慧赢律师事务所	共和新路 4965 号 713 室	13621791005
上海市百汇律师事务所	逸仙路 501 号	66796097	上海友义律师事务所	友谊路 316－2 号	65550661
上海市天云律师事务所	泰和路 245 号	65221722	上海聚正律师事务所	一二八纪念路 928 号 1210 室	65217599
上海市沪北律师事务所	友谊支路 225 号	56601626	上海奉元律师事务所	陆翔路 111 弄 6 号 7 楼 707 室	18616356682
上海范仲兴律师事务所	友谊路 316－2 号	56690802	上海美善律师事务所	友谊路 316－2 号	56120138
上海孙正杰律师事务所	真华路 1116 号	66354319	上海赛迎律师事务所	盘古路 780 号三楼 301	13818167166
上海利歌律师事务所	牡丹江路 1211 号安信商业广场 509 室	56114621	上海荣弘律师事务所	飞乐路 111 号	58615655
上海政明律师事务所	永清路 899 号 602 室	56119993	上海吴建利律师事务所	真华路 926 弄 3 号 301 室	66073299
上海沪港律师事务所	友谊路 43 弄 2 号 302 室	56692868	上海筑业律师事务所	友谊路 316 号 7 号 202 室	56758065
上海钱翊梁律师事务所	盘古路 388 弄 3 号楼 205 室	66796076	上海宝深律师事务所	友谊路 1588 弄 2 号 101 室	15821517885
上海忠恳律师事务所	淞南路 489 号 1001 室	66159001	上海汉世律师事务所	双城路 803 弄 10 号 303 室	50816225
上海亚冠律师事务所	长临路 913 号 922 室	56439031	上海艾克森律师事务所	双城路 803 弄 10 号楼	60959939
上海华公达律师事务所	淞南路 479 号	63840708	上海倪卓伟律师事务所	沪太路 6369 号 1 幢	56865379
上海许正勇律师事务所	友谊路 1588 弄 3 号 404 室	56732031	上海丰启耘律师事务所	月浦镇西街 198 号 7 幢 A 区 1015 室	56105354
北京市长安律师事务所上海分所	漠河路 600 弄东鼎国际大厦 23 层	20282618	上海禹众律师事务所	共和新路 4995 号万达广场三号楼 607	15821939520
上海宝江律师事务所	宝杨路 1800 号	56118632	上海永初律师事务所	沪太路 5018 号 2 幢 6 层 616 室	15900878995
上海浩锦律师事务所	共和新路 5000 弄 6 号 1505 室	66987299	上海灏思瑞律师事务所	高跃路 176 号 1005 室	18918016581
上海海彻律师事务所	顾北路 88 弄	38821255			

（陈　攀）

三等奖：《樱花灿烂》组图　王鹤春 / 摄

军事·社会安全

■编辑　王素炎

人民武装

■**概况**　2017 年，宝山区人民武装部（以下简称为“区人武部”）以强军目标为牵引，以落实新编制为契机，紧贴新体制新职能新使命，高举旗帜抓根本把方向，聚焦主业抓主责强武装，着眼改革抓重塑促转型，贯彻严实抓作风正生态，突出主体抓自身塑形象，全面完成年度各项工作任务，推进国防动员准备和人武部全面建设。加强思想政治建设，把握国防动员根本职能向“应急应战、协调军地、面向三军”回归的重要导向，实现思想观念由旧体制向新体制的转变，实现工作指导由谋划防卫作战向组织应急援战的转变。组织纪念建军 90 周年活动，开展学军史和继承弘扬军队优良传统活动。开展“四反”（反渗透、反心战、反策反、反窃密）保密教育，防范政治性问题和安全隐患。结合民兵整组、训练备勤、战备演练，加强民兵思想政治教育和使命职能教育。组织民兵参与社区平安建设和为民服务活动。加强军事训练，强化支援打仗、保障打赢意识。区分首长机关、基层专武干部、教练员队伍、专业骨干和民兵重要力量分队，采取参加上级组织、区集中组织和各街镇自行组织等方式，抓好训练落实。全年共完成民兵训练、集训和演训任务 19 期，参训 2760 人次，民兵经训率达 90%，组织民兵实弹射击 20 余次，消耗弹药 14000 余发。先后组织民兵骨干参加上海警备区应急骨干集训、北斗卫星培训、民兵双 25 高炮连训练、专武干部和民兵分队训练尖子集训，参加驻区部队雷达、常规导弹操作骨干跟训。在警备区“五类”（警备区机关、人武部现役干部、民兵干部、民兵应急排、民兵重要目标防卫分队）竞考中取得好成绩，民兵重要防卫分队“追歼”课目比武获第一名，民兵干部区工商联职员吴立早、人武部职工严亚元比武竞考中分获“识图用图”第一名、第三名。加强国防动员准备，按照“军队提需求、国动委搞协调、政府抓落实”总体要求，推进国防动员和后备力量建设。核对上报区国防动员潜力数据及国防动员需求、组织重要目标战场勘察和指挥对接、修订 11 个重要目标协防战斗方案及相关配套计划。全区完成后备力量整组 7804 人，其中基干民兵 5700 人、预备役部队 654 人、国防动员专业队伍 1450 人。按照“一季征兵，四季准备”要求，抓好征兵工作，研究出台《宝山区廉洁征兵监督员实施办法》，取消直招士官优待户籍差异，全区完成征集新兵任务，其中大学生占大多数，大学生征兵比例位居全市第三位，征兵“五率（报名率、上站率、合格率、择优率、退兵率）”进入全市前列。抓好国防教育与全民教育、与先进文化、与时代发展“三大融合”，形成“教育对象全员覆盖、形式内容全面拓展、软件硬件全面升级”的国防教育新局面。全区中小学生有近 10 万人次参加国防教育，覆盖率达 100%，98961 人次中小学生参与国防教育日活动。结合纪念建国 68 周年、建军 90 周年及第十七个全民国防教育日节点，会同区委宣传部、区民政局等部门，开展“滨江双拥——2017 年度宝山区双拥国防知识竞赛”，全区 3.3 万余人参加比赛。在 37 个小区开展民防知识问答活动，参与社区居民 3 万多人。全区 12 个街镇年内在各武装部设立“人防办公室”，组织 150 个社区约 7 万余名居民开展防空疏散演练。11 月，组织区国防交通保障队伍实地、实兵、实装、实操专业训练，开展道路、桥梁物资运输“抢、运、修”，全面锻炼提高组织指挥和队伍保障能力。为纪念全民族抗战爆发 80 周年和烈士纪念日，8 月 13 日和 9 月 30 日，分别在上海淞沪抗战纪念馆广场、宝山烈士陵园举行纪念活动，区四套班子领导、驻区部队官兵、烈士后代及社会各界代表共 900 余人次参加。指导配合教育部门抓好学生军训，协调驻区部队向社会开放军营，增强市民国防观念。加强安全管理，按照军委国防动员部“五个严密防范”要求，对照安全工作检查考评暂行细则 14 个部分 79 项具体内容，制定安全管理工作措施。8 月，完成保密室改扩建，配备相关设施设备，实现与区 110 联动保密监控、人密办公分离，达到市级机要保密要求，在市区机要考评中被评为优等。加强对涉军涉恐、涉稳情报信息研判掌握，修订《区人武部处置突出公共事件应急预案》，调整节假日民兵应急值班备勤力量，完善武器库人防、物防、技防措施。开展“百日安全活动”，坚持每周安全检查报告制度，实现全年安全稳定无责任事故。加强后勤建设，编报年度财经预算，落实财经管理、审计检查制度，严把经费开支、核算、报销等关口，加强物资集中采购管理。成立油料整治小组，开展油料专项治理工作，梳理上报 2013 年以来油料账目明细。投入 12.7 万余元，更新维护民兵训练基地地下靶场设施设备等。加强军民共建活动，协调区领导走访慰问部队官兵，协调驻沪十大部队领导和驻区部队领导参加军政座谈会，配合区文明办开展创建精神文明活动，落实双拥实事项目，为官兵解决军事训练、信息化建设、官兵生活困难等实际需求。配合区人事劳动、民政、教育等部门做好退伍军人安置和随军家属就业、子女入学入托等优待政策的落实。协调驻区部队支持地方建设。年内，宝山区被上海市政府、上海警备区评为征兵工作先进单位。

■**坚持党管武装**　依据区委《关于加强党管武装工作的实施意见》，加强对武装工作的领导。区委年内两次召开常委议军专题会议，传达学习上级指示精神，听

取人武部工作汇报，研究民兵预备役工作中的重难点问题。区委书记汪泓、区长范少军、副区长袁罡多次带队开展部队停偿等大项任务督查。针对工作实际，区委及时调整充实区镇两级国动委、国教办、征兵办等领导小组。区委、区政府统筹国防建设和经济建设，优先立项、优先安排、优先建设，加大投入支持国防建设，先后投入专项经费3.8亿元，帮助驻区部队完成停止有偿服务、管道燃气安装、雨污分流及区征兵工作、扶贫帮困等40余个项目。

■开展民兵整组 适应军队编制体制改革需要，做好民兵调整改革和规模调整准备工作。2月，开展国防动员潜力调查，摸清退伍军人、地方与军事专业对口人员分布情况。3月，组织新任专武干部武装工作业务培训，展开民兵整组工作。突出巩固应急分队、防空分队、军兵种分队建设，突出抓好干部骨干、技术人才、组训力量保留，突出推进新型、新质民兵分队组建，全区完成后备力量整组7804人，其中基干民兵5700人、预备役部队654人、国防动员专业队伍1450人。5月上旬，对12个街镇民兵整组情况进行点验，到点率达95%。推动基层民兵连长进“两委班子”，在各个居委会设立兼职兵役干部，在庙行镇组织基层武装工作规范化试点。推进企业民兵工作，抓好五冶、二十冶、石洞口电厂、煤气厂等单位成建制编组工作。抓好高校民兵工作，巩固通信、网络对抗、工程保障分队建设成果，组织高校民兵积极参与学生军训、应征发动等工作。

■组织征兵工作 全区共征集新兵296人（男兵277名，女兵19名），其中大学生287人，占97%，超额完成征兵任务。3月，完成征兵工作领导小组调整，推进高校征兵工作站建设，协调上海大学、济光学院征兵工作由学工部门办理。4月，开通“宝山国防”微信公众号，宣传上海征兵优抚政策和征兵工作流程；协调区委宣传部、宝钢集团等单位在区电视台以及9个电子大屏幕滚动播放征兵广告。结合学生军训、五四青年节等时机，加大宣传发动力度。协调区教育局督促青年落实网上兵役登记，组织基层单位采取现地设点登记、协助登记、上门登记等办法，尽最大程度提高兵役登记率，全区适龄青年兵役登记率91%，其中18周岁男性公民首次兵役登记率达98%。5月9日，组织新任专武干部开展兵役执法资格考试，通过率100%。突出抓好300人以上企业执行兵役法规情况调查，现地走访6所高等院校和16家中等学校。5月20日，接受市征兵办执法检查。按照《关于规范征兵体检组织工作的通知》要求，依托网络版征兵体检管理系统组织体检。5月～9月，采取“分科检查与集体把关”方法，分批组织高校青年和社会青年上站体检，上站体检人数944人，双合格人员355人，合格率37.6%。采取“系统信息比对与单位个人核对”相结合办法，把好政治考核、年龄学历关口，政治考核组共政审把关材料452份。9月13日，区召开定兵会及征兵工作领导小组工作会议，研究通过给予完成近视手术的入伍青年和其它非个人意愿未能顺利入伍的应征青年发放补贴，取消直招士官因户籍不同、招收渠道不同而造成的地方补贴差异等优抚政策。

■驻区部队全面停止有偿服务活动 成立由区委书记汪泓、区长范少军及驻区部队相关领导参加的军地协调领导小组，下设综合协调、社会稳定、“五违”整治、资产接收4个工作小组，成员单位共包括全区60家部门和单位，各相关街镇和委办局同时成立工作小组，形成军地一体、上下一体、多方联动、有效落实的工作格局。围绕重点“停偿”项目，汪泓、范少军在上海、宁波等地先后与驻区部队及上级部门开展沟通对接，共同研商推进方案。区委常委、副区长袁罡和区人武部领导坚持做到一线指挥、现场办公，坚持实地掌握情况、研究解决办法，协调驻区部队按计划推进“停偿”工作。借助军地各方资源优势协力推进，按时稳妥完成停偿任务，全区536个“停偿”项目，除委托管理和土地置换项目外完成率达100%。

■开展拥军优属活动 发挥桥梁纽带作用，促进军地融合发展，协调政府部门和相关单位支援驻区部队建设。区领导第一时间到新组建部队走访，实地征询意见，现场办公，帮助解决困难。春节、“八一”期间，区四套班子领导走访慰问部队，为驻区部队赠送空调、液晶电视、摄影器材等，赠送慰问金252万余元。区政府投入680万余元，支持新增驻区部队有线电视数字化改造、武警宝山消防支队文化设施改造、某部队网络学习室、某部队洗衣房等基础设施建设，完成驻区部队雨污分流改造。丰富官兵的业余文化生活，举办大型专场文艺演出5场、“东方讲坛”进军营20余场，举办“双拥杯”体育联赛、双拥优秀书画展，组织300名优秀官兵看上海活动。做好军嫂安置工作，举办第21届军嫂就业专场招聘会，55名随军家属实现就业。给予87名军人子女入学转学优待，为12名现役军人子女办理中考降分录取优惠政策。

■开展全民国防教育日活动 9月17日，组织12个街镇以设点宣传的方式，开展第十七个全民国防教育日活动。区国防教育办公室紧贴“传承红色基因，共建巩固国防”主题，下发宣传资料5000余册。区人武部会同区委宣传部、区民防办、友谊路街道在安信广场设立活动主场，其他11个街镇在各自区域繁华地段设点，采取国防教育板报展评、国防教育签名、发放国防教育宣传资料、进行国防知识现场问答等形式开展互动宣传活动，利用宣传横幅、大型电子屏、社区锣鼓队、秧歌队等营造宣传气氛。区委、区政府分管国防教育的领导和区人武部领导到相关教育点检查指导，并参与宣传活动。（许书奇）

驻军

■概况 2017年，区域内驻有陆海空战略支持、武警、边防、消防部队。有军用机场1个，军用港口1个，以及靶场、码头、电台、雷达站、军用仓库等军事设施。驻区部队深入贯彻落实军队改革方针和军民融合发展要求，紧紧围绕听党指挥、能打胜仗、作风优良的强军目标，围绕完成大规模作战和多样化任务，全力做好军事斗争准备工作。

■开展拥政爱民活动 驻区部队官兵以开展“同学创新理论、同树文明新风、同建和谐平安”“百连万兵进社区、扶贫帮困献爱心”“百连百区共建社会主义精神文明”活动为平台，组织开展拥政爱民活动。驻区部队坚持以“和谐宝山、平安宝山”为己任，与区公安、安全等部门建立健全联防联控机制，为宝山提供可靠安全保障。驻区部队全年出动车辆9002台次、兵力12588人次，参加抢险救灾，支持地方重大活动和建设项目，主动推进“停偿服务”工作，支持地方经济建设，促进社会和谐稳定。参与精神文明建设，驻区部队协助地方开展国防教育和军营一日等活动，共接待市民群众35.7

2017 年 7 月 28 日，吴淞街道双拥小院揭牌演出　　区政法委/提供

万人次。武警宝山区支队等坚持定期组织官兵开展为民服务活动，受益群众达6634 人次。驻区部队积极开展“军徽映夕阳”“军徽照晨曦”“扶贫帮困献爱心”活动，陆军预备役师、武警宝山消防支队等驻区部队坚持与 36 个敬老院和 372 名社区困难老人长期结对，开展精神慰藉、为老服务和慰问等助老活动。武警宝山区支队等部队与 132 名困难学生结对，帮助完成学业，树立人民军队爱人民的良好形象。　　（许书奇）

民防与救灾

■概况　至年末，全区共有地下工程 3555 座，比上年增加 210 座；建筑面积 564. 51 万平方米，增加 31. 28 万平方米。其中：民防工程共 730 座，建筑面积 216. 97 万平方米，使用面积 184. 92 万平方米；普通地下室 2825 座，建筑面积 347. 54 万平方米。完成审批结建民防工程 25 座、24. 1 万平方米；完成竣工备案民防工程 16 座、10. 06 万平方米，收取易地建设费 3225. 9 万余元。年内，区民防办在全市业务综合考核中被市民防办评定为年度优秀单位。

■民防组织指挥训练和演练　完成《宝山区人民防空袭方案》和两个《街镇人民防空袭方案》编制修订工作。组织高境镇、杨行镇、顾村镇、张庙街道社区居民开展防空袭临战疏散及对口接收实兵演练。完成 93 台防空警报器维修养护和测试工作，设备完好率达 100%。完成“9 · 16”防空警报试鸣，鸣响率 100%。结合“5 · 12”防灾减灾日、全民国防教育日和“9 · 16”警报试鸣，分别组织全区 20 万余名师生和 12 个街镇 150 个社区 7 万余名居民两次开展全过程、全要素防空疏散演练。制定固定和机动指挥所应急开设方案和计划，定期组织开展指挥所设备检查、保养、定时联通、文电传输、“1 + 1”（每月一联、每季一练）应急开设等工作，确保基本指挥所、预备指挥所、移动指挥车各要素始终处于战备状态。

■民防应急救援　加强应急救援队伍建设，狠抓队伍训练和设备添置。全年累计开展训练 50 余次，重点训练个人全身防护、侦检设备操作。完成侦检设备维护标定工作，确保设备稳定、数据准确。与石洞口电厂、石洞口煤气厂、宝钢发展公司等区内重要经济目标单位建立工作协调机制，将重要经济目标单位专业队伍纳入区民防办兼职救灾队伍，配置专业装备，指导开展训练演练，全年共组织指导队伍训练 40 余次，累计参与训练人数 800 余人，各类技能考核 2 次。承担区域应急救援，参与区内灾害事故处置。全年处置各类突发事故 17 起，出警 17 次，出动人数 100 余人次，出警率 100%，其中处置异味事故 7 起，化学事故 6 起，H_2S（硫化氢）事故 2 起，火灾事故 1 起，其他事故 1 起。调研并制定突发事件人员疏散撤离和应急避难场所开设启用预案。完成《宝山区反恐怖工作责任书》签订，修订《处置核生化恐怖袭击事件应急预案》，对反恐侦检专业技术开展培训。

■民防指挥通信系统建设　完善“215”人防指挥所应急开设方案，开展人防指挥所紧急开设演练。完成年度防空警报器巡检维护工作，探索太阳能警报器建设，组织各街镇人武部干部开展人防指挥通信技术保障培训，开展地面指挥所大屏改造和防空警报有无线控制系统升级改造前期准备工作。按照警报建设规划，结合试鸣情况，推进防空警报网建设工作，年内在罗店镇新装警报器 1 个。组织防空警报试鸣活动，参加警报试鸣的 93 台固定警报器和 1 台移动警报器鸣响率 100%，完好率 100%。保障区政府电视电话会议，受理查询、转接电话 12 万余次，通信保障做到全年无事故、零投诉。

表 1　　**2017 年宝山区指挥通信设备和器材**

序号	名　称	数量	型　号	序号	名　称	数量	型　号
1	计算机	43 台	其中便携式 2 台	9	800 兆无线手持电台	63 台	数字型
2	打印机	13 台		10	扫描仪	2 台	
3	传真机	2 台		11	警报器	93 台	
4	复印机	2 台		12	450 兆无线手持电台	20 台	
5	电话总机	1 台		13	计算机服务器	7 台	
6	电话分机	650 部		14	指挥车	1 辆	
7	小灵通	100 个	已使用 75 个	15	警报通信车	1 辆	
8	800 兆无线固定电台	35 台	数字型				

■民防知识宣传教育培训 强化业务培训，开展街镇武装部长、人防专业队伍排以上干部、民防讲师团、150 个小区社区民防干部业务培训，共计 220 余人次参加。组织全区中学民防教师开展业务培训，60 多人参加。建立由 30 人组成的区社区民防讲师团在 150 个小区开展民防知识讲座活动，参与社区居民近万人。结合纳凉晚会，在 37 个小区开展民防知识问答活动，参与社区居民 3 万多人。组织 40 多个小区 2000 多人参观上海市和宝山区民防科普教育馆。落实区民防科普馆学生义务讲解员，组织学校师生参观宝山民防科普馆。组织开展全区学校民防运动会，参加民防知识竞赛。会同区人武部、区应急办、区民政局等部门，联合开展“5·12”防灾减灾日宣传周和“全民国防教育日”宣传月活动。借助“宝山发布”政务微信等新媒体平台，开展人民防空知识问答，微信有奖问答参与网民 10 万余人次。

■避难场所建设 平战结合建设应急避难场所，完成月浦实验学校和共富实验学校两个 II 类应急避难场所建设工作。月浦实验学校 II 类应急避难场所总有效避难面积 1.1 万平方米，总避难人数达 4378 人。共富实验学校 II 类应急避难场所总有效避难面积 1.07 万平方米，总避难人数达 4881 人。两个应急避难场所建设工作于 8 月底完工，并通过市防办验收。

■民防工程建设与管理 全年完成公用民防工程维修养护 42 座，建筑面积 4.7 万平方米。在完成“十二五”大中修民防工程项目建设基础上，年内启动新一轮“十三五”大中修民防工程项目建设。对月浦、罗店、罗泾、顾村 4 个镇 123 座符合养护条件的非公用民防工程，开展汇总评估、宣传协调工作，走访使用单位，签订维修养护责任书，跟踪落实工程维修养护情况。加强规划引领，启动《宝山区民防骨干工程布局规划》（2017—2040）编制工作，推动上港十四区民防工程建设专项规划落地，结合重点区域建设，同步推进民防工程专业规划编制。依法开展行政审批工作，规范审批流程，做好资料归档，所有审批项目全部按时完成。推进“双随机一公开（随机抽取检查对象、随机选派执法检查人员，抽查情况及查处结果及时向社会公开）”工作，共有六个事项，在完成“一单两库（检查事项清单，检查人员目录库，检查对象目录库）”制定基础上，明确实施细则，确定抽查内容、方式、比例和频次，抽查工作做到有章可循、有据可依。6 项随机抽查事项按要求全部开展抽查工作，并全部在宝山区民防网站上公布抽查结果。

■地下空间安全使用监管 推进属地化管理，与街镇、园区签订《2017 年地下空间安全管理工作责任书》。开展地下空间安全使用和专业技术培训，举办民防工程维修养护知识和地下空间安全使用及防汛防台知识培训，全区 370 家工程使用单位参加。联合消防、水务、淞南镇开展突发事故处置演练。结合重大节日和重要活动，加大安全检查力度，日常安全检查共出动检查人员 10458 人次，检查工程

表 2　2017 年宝山区化救专家队伍组成

序号	组建（派出专家）单位	人数	序号	组建（派出专家）单位	人数
1	上海誉瑞仪器有限公司	1	5	美国华瑞中国技术服务中心	1
2	上海市化工职业病防治院	1	6	上海三邦无损检测设备厂	1
3	上海试四赫唯化工有限公司	1	7	第二军医大学	1
4	上海市疾病控制中心	1	8	华谊集团	1

表 3　2017 年宝山区化救队伍及其化救器材

队伍名称	人数	器材名称	数量
吴淞煤气制气有限公司化救队	6	进口呼吸器	4
		备用钢瓶	4
		堵漏器材	1
		化救服	8
石洞口煤气厂化救队	6	进口呼吸器	6
		堵漏器材	1
		联想台式电脑	1
		防爆照明	2
		化救服	12
上海石洞口第一电厂化救队	6	进口呼吸器	6
		堵漏工具	1
		化救服	12
宝山城市工业园区化救队	6	备用钢瓶	4
		进口呼吸器	4
		堵漏工具	1
		化救服	12

表 4　2017 年宝山区民防办化救器材

序号	名　称	数量	型　号	序号	名　称	数量	型　号
1	进口空气呼吸器	10 套		14	个人剂量仪	10 台	PRM－1100
2	过滤式呼吸器	20 套		15	γ 能谱仪	1 台	XIM－MAXG1110
3	有机毒气侦检仪 PID	1 台		16	国产防化服	24 套	
4	红外拉曼侦检仪	1 台	GMINI	17	化救车	1 辆	
5	5 合 1 气体侦检仪	1 台	PGM－54	18	气象色普仪	1 台	RAE
6	氯气侦检仪	1 台	PGM－36	19	军事毒剂侦检仪	1 台	CHEMPRO100
7	氨气侦检仪	1 台	PGM－36	20	侦检管	1 套	
8	二氧化硫侦检仪	1 台	PGM－36	21	甲醛检测仪	1 台	PPM－HTV
9	硫化氢侦检仪	1 台	PGM－36	22	温度检测仪	1 台	FLUKE 62MAX＋
10	烷类气体侦检仪	1 台	XP－316A	23	风速检测仪	1 台	Kestrel－4500
11	无线遥控侦检仪	1 套	PGM－5020	24	电动破拆工具	1 套	HRS－93DF
12	γ 射线侦检仪	1 台	PRM－1730	25	电锯	1 把	TS420
13	中子侦检仪	1 台	PRM－1730	26	空气呼吸器钢瓶	20 只	

（王卫峰）

34070 座，发现隐患 3164 处，整改隐患 2992 处，整改率为 94.6%。　（王卫峰）

消防

■概况　2017 年，全区有在勤消防站 10 个、消防车 47 辆，在用消火栓 7010 只（其中市政 5551 只，居民 1459 只），在定区级消防安全重点单位 476 家。全区年内共发生火灾事故 378 起，死亡 4 人，受伤 3 人，直接财产损失 647.7 万元。区消防支队接警出动 6077 次，出动车辆 9694 辆，出动警力 76730 人，抢救被困人员 242 人，疏散被困人员 817 人，抢救财产价值 11649.8 万元，成功处置“3·26”上海雯霞橡塑模具火灾、“8·27”新谦冷库火灾等灭火救援任务。完成“一带一路”厦门高峰论坛、“党的十九大”“挑战杯”、上海樱花节保卫等消防安保任务。全区累计开展监督检查社会单位 5.51 万家次，发现火灾隐患 14.83 万处，督促整改火灾隐患 12.42 万处，行政处罚单位 724 家、个人 20 人，罚款金额 853.56 万元，行政拘留 295 人，刑事拘留 13 人，下发临时查封决定书 93 份，责令“三停”（停产停业、停止施工、停止使用）单位 118 家，下发火灾事故认定书 52 份，火灾原因查结率 100%。大场、吴淞、宝三 3 个中队被上海市公安消防总队评为党的十九大安保先进中队和年度“双争”（争创先进单位、争当优秀士兵）活动先进中队；吴晓峰入围上海市公安消防总队第一届申城消防卫士，田桦、张帆、王涛分别获上海市公安消防总队“灭火救援尖兵”“优秀政治工作者”“后勤好管家”称号，27 名官兵立个人三等功，400 余人分获突出贡献奖、先进个人、个人嘉奖等；微电影《燃烧的石头》获公安部消防局“喜迎十九大·壮志映红门”主题微电影创作评比活动二等奖。

■落实政府消防安全责任　按照“党政同责、一岗双责、失职追责”的消防安全责任体系要求，将消防工作纳入年度政府工作目标，以“责任清单”形式明晰各街镇（园区）和各消防委成员单位职责。区委、区政府、区公安分局分别召开消防工作专题调研会、推进会、部署会 30 余次，区委书记汪泓，区委副书记、区长范少军及区四套班子领导带队检查消防工作 38 次。全区各委、办、局、街镇、工业园区等借助区消防安全委员会平台，结合属地、行业特点，推进全年消防刚性任务。大场镇、顾村镇加大投入，开展火灾隐患整治，完成 2 处区级挂牌区域性火灾隐患场所整治。月浦镇、罗泾镇、罗店镇结合“五违四必”（“五违”指违法用地、违法建筑、违法经营、违法排污和违法居住；“四必”指安全隐患必须消除，违法建筑必须拆除，脏乱差现象必须改变，违法经营必须取缔）整治，制定“一点一方案”，推动消防隐患整治。杨行镇、友谊路街道、吴淞街道推进微型消防站建设。区民政局推动养老、福利机构火灾隐患排查整治。区教育局结合中考、高考、暑期军训等节点，加大对中小学、寄宿制学校、幼托机构的消防安全检查和培训。区卫计委专题部署发动，对全区医院、住院楼开展消防专项检查。区建交委、市场监管局等部门召开联席会议，依法履行危险化学品、烟花爆竹、易燃易爆场所和消防产品等行业领域消防安全监管职责。区综治、拆违、建交、商务、房管、民防等部门及各街镇，对全区在建工地、国计民生单位、人员密集型场所、规模型租赁房、“三合一”（住宿与生产、仓储、经营一种或一种以上使用功能违章混合设置在同一空间内的建筑）场所、农村自建出租房开展消防排查。

■完成重点消防安保任务　坚持突出重点、以面保点、团队运作、从严管控，制定和细化消防安保方案，成立工作专班、设立流动消防站，解决在辖区面积大的情况下，实现“5 分钟灭火救援圈”功能。在“一带一路”高峰论坛、“党的十九大”“挑战杯”、上海樱花节保卫等各项安保任务中，支队落实双主官带班、班子成员分片包干制度，设立分指挥点，组成防火、灭火骨干力量安保联勤团队，缩小保卫半径，提高快速反应能力，做到安全有序。

■推进消防风险整治　坚持对火灾隐患和消防违法行为“铁顽治患”“零容忍”，按照作“隐患抄告、联合告知、集体约谈、联合执法”工作机制，用足用好查封、关停等强制手段，配合拆除庙行镇机场围场河沿线、湄星路 8 号地块和江郎山木业、联东石材市场、云峰钢材市场等区域，对区域内社会单位和各类消防违法行为起到法律震慑作用。全年共拆除各类违法建筑 86 万余平方米，清退违规住宿人员 6700 余人，“三停”、关闭单位 211 家，行政拘留 283 人，罚款 591.05 万元。

■严控烟花爆竹　按照“最严要求、最严管控”烟花爆竹总要求，消防支队会同公安、综治等部门，从区、公安分局、消防支队三个层面进行动员部署，发动群防群治力量，注重源头把控，多次组织“零点夜查”，实现外环内零燃放、外环外大幅度减少燃放总目标，实现由春节期间重点管控到常态化监管烟花爆竹平稳过渡。期间，查处非法经营、储存、运输烟花爆竹案件 39 起，拘留 11 人，收缴烟花爆竹 360 余箱，罚款 8.8 万元，梳理排摸禁放、控放区域近 200 处。市、区各类主流媒体开展宣传报道 25 次，发放各类宣传资料 30 万余份。

■严抓高层建筑消防安全管理　按照构建多角度、多层级治理体系，划定排查区域，逐栋、逐单元、逐楼层排查登记区域内高层建筑消防安全情况。组织高层建筑消防安全管理员、物业、楼长等 3000 余人，集中开展高层建筑火灾隐患防范、初期火灾扑救、逃生疏散演练、《上海市住宅物业消防安全管理办法》等内容培训。试点推行专职消防安全经理人，全面推行高层住宅“楼长”制度，搭建“安全管理员”“楼长”“物业”微信群，方便信息共享，提高宣贯效率。至 11 月底，门洞或单元 5452 个，发现火灾隐患 6447 处，督促整改火灾隐患 6159 处。“三停”3 家，查封 4 家，拘留 4 人，罚款 36 万元。

■完成政府消防实事项目　按照《宝山区落实 2017 年市、区两级政府消防实事项目实施方案》，将“为每个居民小区开展一次消防逃生疏散演练”“为全区老旧小区安装 2000 套电弧火灾探测报警器”“为 3000 名社区微型消防站队员开展业务培训”“安装完成 1100 个独立式火灾报警器”分别作为 2017 年市、区两级政府消防实事项目。至年末，全区 689 个居民小区全部开展疏散逃生演练，完成率达 100%；全区老旧小区安装 2000 套电弧火灾探测报警器，为 3000 名社区微型消防站队员开展业务培训。

■织密消防安全网格　推动全区 508 个村（居）委微型消防站实体化运作，借助微型站平台开展消防安全宣传、群众疏散演练等活动。按照《上海市消防安全重点单位界定标准》（2015 年版），对全区社会面单位进行梳理，严格按照最新要求，排摸出符合条件的区级重点单位 480 家，其中高危单位 28 家。对列管的重点单位，督促其落实消防安全责任制，加强消防安全“六加一”（开展一次消防

安全评估、签订一份消防安全承诺书、维护保养一次消防设施、组织检查一次电气和燃气线路设施、全面清洗一次油烟道、集中培训一次全体员工、建立一支志愿消防队)“四个能力”(检查消除火灾隐患的能力、组织扑救初起火灾能力、组织人员疏散逃生能力、消防宣传教育培训能力)建设和“户籍化”管理工作,实现户籍化管理基础数据录入率、动态数据录入率、人员备案率、维保备案率、消防控制室信息系统备案率达到100%目标。

■夯实消防基础 区财政年度预算安排消防业务经费6138.36万元,其中基本支出经费1399.2万元,政府专职消防员经费2111.47万元,日常装备购置经费270万元,其它专项经费2357.69万元。按照《宝山区公共消防站专项选址规划》要求,完成罗南、石洞口两个消防站建设及人员进驻。按照区消防“十三五”规划要求,完成南大、庙行及友谊战勤保障消防站控规调整,推进相关建设工作。

■开展消防宣传 依托广播、电台、微博、微信、消防巡防车以及市、区主流媒体,开展消防常识、火灾隐患曝光、播放消防公益广告等。结合市、区政府消防实事项目,深入社区、单位开展用火用电用气用油消防常识宣讲、居民疏散逃生演练、火场自救等。利用“11·9”消防宣传月、“5·12”防灾减灾日、6月安全生产月等活动,重点关注外来务工人员、独居老人、孤、病、残、疾、中小学生等弱势群体,开展以组织一次消防安全自我评估、签订一份消防安全承诺书、检测一次电气线路燃气管线、维护保养一次建筑消防设施、组织一次灭火疏散演练的“五个一”活动,组织消防常识进社区、进学校、进企业、进农村、进家庭、进机关、进网站“七进”和针对养老机构、宾(旅)馆、医院、KTV、网吧、游艺机房、文物古建筑、中小学校及幼托机构、易燃易爆企业等“十大类”场所为主的宣传培训活动。全年累计在市级、区级主流媒体报道57次,消防支队发布微博、微信1980余条,开展各类消防培训授课500余次,组织参加疏散演练4.5万人,发放各类消防宣传资料18.35万份,受益群众35万人。

■处置“3·26”火灾事故 3月26日10时26分,铁力路875号上海雯霞橡塑模具有限公司发生火灾。接到报警后,市应急联动中心先后调集宝三、吴淞、宝二、宝一、顾村、杨行、罗店、罗泾、政和等9中队33辆消防车、214名官兵赶赴现场处置。宝山消防支队全勤指挥部到场指挥,经过参战官兵奋力扑救,火势于11时52分得到全面控制,12时07分熄灭。此次火灾过火面积约500平方米,没有人员伤亡,成功保护该单位南侧木材堆垛。

■处置“8·27”火灾事故 8月27日6时44分,泰和路1415弄新谦冷库有限公司发生火灾。市应急联动中心(消防指挥区)接到报警后,立即调派吴淞、杨行、江杨、大场、宝二、宝三中队18辆消防车赶赴现场处置。宝山消防支队全勤指挥部到场指挥处置,消防官兵于6时54分到场,6时55分报出水,7时07分报控制。经奋力扑救,火势于11时26分报熄灭。后续巡视力量对保温隔层进行不间断搜残工作,并安排主管中队部分力量现场监护。此次火灾过火面积约250平方米,没有人员伤亡。 (冯建斌)

社会治安综合治理

■概况 2017年,宝山区政法综治工作以提高人民群众安全感满意度、争创上海市“平安示范城区”为首要目标,坚持目标导向、问题导向,推进政法综治和维护社会稳定各项工作,完成党的十九大重大安保维稳任务,全区社会治安形势稳中向好,社会面保持安全、平稳、有序。宝山区被命名为2017年度上海市“平安示范城区”,区综治办被授予“2013—2016年度全国社会治安综合治理先进集体”称号。月浦镇、罗泾镇、罗店镇、吴淞街道、友谊路街道5个街镇被命名为上海市“平安示范社区”,庙行镇、杨行镇、淞南镇、大场镇、高境镇、顾村镇、张庙街道7个街镇被命名上海市“平安社区”,区城管执法局、大华(集团)公司、行知中学等241个单位被命名为2016年度上海市“平安示范单位”。月浦镇、罗泾镇、罗店镇、吴淞街道、友谊路街道获区“平安示范社区”称号,居村委成功创建区“平安示范小区”73个、区“平安小区”92个,121个单位获区“平安示范单位”称号,132个单位获区“平安单位”称号,区、街镇(园区)两级平安(示范)小区创建达标率超过85%。年内共表彰奖励区级见义勇为先进分子15人,1人获市级表彰,1人申报市级先进。

■推进“雪亮工程”项目建设 宝山区作为全国首批“公共安全视频监控建设联网应用示范城区”(即“雪亮工程”),成立由区委、区政府主要领导任双组长的领导小组,把“雪亮工程”作为全区平安建设“一号工程”推进落实。结合住宅小区综合治理,把308个物防技防设施严重缺失或陈旧落后的居民小区纳入“雪亮工程”二期建设,实施改造升级。年内,宝山社区视频监控接入容量达到3.2万路,有12个街镇(园区)和407个村居综治信息平台、5000余个视频监控系统接入区综治信息中心联网运行。完成区政府实事项目200个“物联网”小区1.2万扇楼道门的智能管理系统终端和近2000套人脸高清智能识别系统(即“慧眼系统”)的安装调试。区“雪亮工程”建设情况在全国部分省市综治工作会议和全市推进大会上分别作演示汇报和经验交流。挖掘“雪亮工程”“慧眼系统”智能应用功能,在庙行镇开展违法犯罪嫌疑人布控、重点人群管控和实有人口服务管理等工作试点,通过人像比对、轨迹查询、日常管理等措施,为社区治安管控、社区智慧治理提供智能化大数据平台服务。推进与“雪亮工程”相配套的社区警务室规范化建设,将社区图像监控、门禁卡办理、人口信息采集等系统接入社区警务室,提升社区民警对违法犯罪线索的排查发现能力,强化社区警务室实战功能。推动“雪亮工程”在公安、防范办等政法部门的联网应用和资源共享。制定《“平安宝山智联网”街镇级平台运行规定(试行)》,通过开展日常视频巡查,实现对物业保安履职率、平安志愿者到岗率、小区技防设施完好率等数据采集和小区治安状况汇总分析,基本建成“智能应用、动态分析、实时指挥、数据考评”社会治安综合治理工作平台,初步实现社区视频图像监控共享化、“三防”(人防、物防、技防)基础数据集成化、治安防控智能化、群防群治守护网指挥调度扁平化、综治考核精细化。

■预防和化解社会矛盾 年内完成党的十九大期间安保维稳任务,落实属地稳控、劝返分流、社会面治安防控等各项措施,全年未发生影响社会稳定的重大群体性事件和个人极端事件,在控率95%以上。根据重点人员风险程度确定“重点+”“重点”“关注”三个等级,做到分类施策,精准管控,逐人制定工作方案,明确稳控责任主体,加强督导检查,

最大限度地将重点人员吸附和稳定在当地。编发《宝山区重大决策社会稳定风险评估工作手册》，将风险评估和防范要求贯穿到项目决策和实施管理的全过程，努力做到“应评尽评”。关注重点领域、重点行业、重点人群不稳定因素，在全区范围内集中开展两轮影响社会稳定矛盾问题摸排调研，对摸排梳理出的突出群体性社会矛盾，首次采用“红、橙、黄”分色管理模式，实行分级化解、分类处置，逐案制定“一案一策”。制定《开展信访基础业务规范化检查的实施方案》，压实首接首办责任，把好信访工作“第一道关口”。整合调解资源，实现专业人民调解的“一门式”受理，推动全区专业人民调解中心实体化运作，22 个驻公安派出所调解工作室实现全覆盖。

2017 年 5 月 8 日，区人大常委会主任李萍（左一）、副主任秦冰（左二）到区委政法委机关调研政法综治维稳工作　区政法委/提供

■维护国家和社会公共安全　创新完善反恐怖综合防控体系，保持严打高压反恐态势，制定《上海市宝山区反恐怖主义工作责任制实施细则》，加强情报信息、专项侦察、业务基础、人民防线建设，对重点阵地、重点群体严密防范，防止敌对势力渗透颠覆破坏活动。借助网格化管理、反间谍宣传教育等手段，维护国家政治安全和社会公共安全防线。建设反邪教专业力量，坚持境内境外、网上网下斗争一体化，加大对“法轮功”和其他邪教组织防范打击力度，形成反邪教工作整体合力。

■推进政法系统服务转型发展　参与区“五违四必”（“五违”指违法用地、违法建筑、违法经营、违法排污和违法居住；“四必”指安全隐患必须消除，违法建筑必须拆除，脏乱差现象必须改变，违法经营必须取缔）生态环境综合整治、中小河道治理、部队“停偿”等社会治理“补短板”工作。区法院制定《法院关于司法服务保障区生态环境综合整治工作的若干意见》，构建生态环境综治整治类案件处理“绿色通道”，共审理和执行各类涉生态环境综合整治诉讼案件 113 件，依法执结 42 件涉整治类“执行难”案件。区检察院延伸检察职能，对综合整治工作提出意见和建议。区公安分局强化情报、警力、专业支撑，与各街镇园区密切配合，严打严查“五违”问题，多次进行多批次、集团式联合执法，确保重点地块违法建筑顺利拆除。开展道路交通违法大整治，累计查处各类交通违法行为 113.86 万余起；开展大型货运车辆交通违法行为专项整治行动，共查处大货车交通违法 8.53 万余起。地区主要道路平均拥堵指数 1.34，比上年下降 0.05；交通死亡事故数 71 起、死亡人数 72 人，分别下降 4.05% 和 2.7%。强化火灾隐患排查整治，累计检查单位 5.73 万家次，发现火灾隐患 14.71 万处，督改火灾隐患 12.42 万处，全区发生火灾事故 378 起，下降 8.9%。

■推进司法体制改革　区公安分局落实《关于深化公安执法规范化建设的意见》，拓展主办侦查员试点范围，统筹侦查办案、社区和巡逻警种配比，探索实施片区联动工作机制。区法院、检察院分别制定《宝山区人民法院关于加强院、庭长审判管理监督职责的若干规定（试行）》《宝山法院绩效考核实施方案》和《检察官直接办案若干规定（试行）》《检察人员绩效考核办案规定（试行）》。推动法律服务供给侧改革，构建全区公共法律服务体系，实现“一村居一法律顾问”100% 全覆盖。推进“七五”普法，制定下发《宝山区进一步加强国家工作人员学法用法工作的实施意见》，提升国家工作人员法治素养和依法办事能力。

■巩固平安宝山建设　推进防范和打击游戏机赌博违法犯罪工作，制定《健全涉黄涉赌场所综合治理常态长效管控机制办法》，推动“两个一律”（无证无照涉赌游戏机场所一律取缔，属于集体资产的一律清退或转变业态）落实落地。完善“110”警情全息监控，加强社会治安重点地区、重点问题精准整治，聚焦中环以外至外环周边及铁路沿线等重点区域，对治安复杂地区实施点位整治。推进小区（村宅）治安防范工作，建立偷盗类 110 案件每旬通报制度，加强市民巡访督导。加大毒品犯罪打击力度，有效遏制毒品蔓延势头。落实街镇（园区）和公安派出所涉黑涉恶排查整治工作责任制，重点在新建居民小区、农贸市场、建材市场等单位，加强“敲墙党”“菜霸”“市霸”等欺行霸市和敲诈勒索、高利放贷、暴力讨债等违法犯罪活动的滚动排查，开展重点整治。组织公安民警、社保队员、外口协管员等，加强法制宣传教育和典型案件警示教育，提高群众防范意识。推进防范打击入室盗窃违法犯罪专项行动，组织公安派出所、街镇综治部门和相关村居委对 30 个治安防范薄弱小区分析案件高发原因，针对薄弱环节制定实施“一点一方案”，开展打击破案、集中整治、防范宣传和群防群治活动。落实《综治中心建设与管理规范（国家标准）》要求，制定实施《加强街镇（园区）综治中心规范化建设指导意见》《街镇综治中心岗位设置规范》，推进区、街镇、村居三级综治中心标准化建设以及实体化运作。区综治信息中心完成基本改造，14 个街镇（园区）综治中心社区工作者额度配备到位。推进社区警务制度改革，落实“一居一警”“党员社区民警担任村居党组织副书记”等制度，健全“居民区党组织 + 居委会 + 业委会 + 物业公司 +

社区民警”互联互补工作机制。深化平安建设“一街镇一品牌”工作，推进各街镇“优化服务、扩大影响，提升群众安全感满意度”。落实区社会治安综合治理委员会工作制度，对社会治安问题突出的地区和单位通过定期通报、约谈等方式，限期进行整改，推动各成员单位尽职履职，增强整体合力。深化平安建设群防群治，探索实施片区联动工作机制，深化治安巡逻防控、武装应急处突、群防群治守护“三张网”建设，增强社会治安整体防控效能。对全区2.1万名平安志愿者实行统一管理、统一培训、统一标识上岗，组织开展社区治安巡逻、邻里守望、防范宣传等平安志愿服务。组织开展“双迎双比”（迎国庆、迎十九大，比志愿风采、比服务成效）志愿服务活动，累计组织19.1万人次协助开展安保社会面防控工作，发挥群防群治守护网作用。

■加强人口调控 开展人口调控“补短板”专项行动，对辖区内“非改居、群租、非法办学（园）点、非法经营集聚地”等重点问题进行集中整治。加强人口信息化应用，推进实现人口信息实时比对与采录同步，结合宝山人口管理工作现状，提出区人口综合调控工作的问题与对策等建议。

■开展执法监督工作 开展对政法各部门的执法监督工作，做到真查实督。以人民群众反映强烈的问题为重点，开展社区矫正工作、司法救助金使用、立案登记制落实、公安窗口单位及交通执勤执法情况等专项督查活动，相关工作受到市委政法委肯定。组织以案件评查、执法检查、案件质量审查“三查”为重点的执法监督活动，对办案场所、重点岗位、关键环节进行明察暗访，落实案件评查，及时发现并督促整改执法办案中存在的问题，促进执法司法规范化建设。

■开展第三届宝山区“平安英雄”评选宣传活动 3月，印发《第三届宝山区“平安英雄”评选宣传活动方案》，指导政法各部门、各街镇（园区）及综治委成员单位深入挖掘典型人物。各单位于6月共报送30名“平安英雄”候选人，覆盖法官、检察官、人民警察、信访干部、人民调解员、律师、社工、社区保安、综合协管员、平安志愿者和其他为宝山平安建设作出突出贡献的公民，经评委会办公室初选并报领导审定后将20名“平安英雄”候选人名单予以公示。会同区广播电视台，对20名“平安英雄”候选人拍摄宣传短片，协调报、台、网等宣传单位全方位开展宣传活动，制作宣传海报进行宣传，发动群众参与“平安英雄”网络投票，选出人民群众心目中的十大“平安英雄”。11月22日，第三届宝山区“平安英雄”揭晓仪式在宝山广电中心演播厅举行，产生10名“平安英雄”和10名“平安英雄”提名奖。丁滨海、边国成、朱志仁、汤宇军、李旭亮、杨建明、谷晓丽、顾玉春、黄卫东和谭春明被评为区“平安英雄”，石学成、朱一梦、朱长松、汪勤顺、金国彪、桂燕萍、康娜、梁月霞、葛宝茹和谢斌获“平安英雄”提名奖。市综治办副主任陈奇忠，区领导汪泓、范少军、李萍、丁大恒、周志军、杜松全、赵懿、秦冰、张晓静等出席活动。

■创建“平安铁路示范区” 组织排查整治影响铁路安全运输的治安突出问题，落实护路联防措施，创建“平安铁路示范区”，确保辖区铁路运输安全畅通。杨行镇会同城管、交警、宝杨派出所、江杨市场管理办、铁路检察院、铁路北郊派出所等单位，对北杨线蕴藻浜铁路桥周边先后2次开展集中整治、联合执法。排查发现涉路精神障碍患者2人，列为重点人员落实管控。高境镇针对梁印宅铁路道口人流车流大、安全隐患多问题，重点加强电瓶车、摩托车现场管控，消除铁路道口安全隐患。淞南镇与铁路北郊站、杨浦站联手，妥善解决军工路垃圾堆场问题，开展铁路护路集中宣传，对长江路逸仙路口及长江南路江杨南路铁路沿线周边环境进行集中整治。大场镇将铁路交通事故汇编成册，走访学校、企事业单位、小区村宅，通过悬挂宣传图片、展出板报、悬挂横幅等多种形式讲解铁路安全法规，提高沿线群众铁路安全和爱路护路意识。

■打击毒品犯罪 区公安分局缉毒队保持打击毒品犯罪高压态势，注重情报交流和侦查协作，加强对情报线索的分析研判，形成“全环节”严打高压态势，使毒品无处藏匿。对全区餐饮服务环节违法添加罂粟壳等非食用物质开展重点排查，针对火锅店底料和调味料（重点为自制产品）开展抽样检测，保障人民群众身体健康。防止毒品原植物种植死灰复燃，重点排查曾经发现种植的地区，采取常态化巡查机制，责任到人，确保禁种铲毒成效。区禁毒办与公安分局、区建交委就驾驶员吸毒筛查工作进行协商，制定筛查计划。以公共交通领域为重点，逐步覆盖所有交通工具驾驶员，全面清除交通运输安全隐患。1月~6月，区公安分局交警支队、各派出所对辖区内的长途客运、校车、危险品车辆及公交公司车辆驾驶员进行滚动比对筛查，共排查出33名有吸毒史记录的驾驶员，由交警部门注销驾驶证，并调离工作岗位。交警部门结合日常巡查发现管辖关系在宝山的69名有吸毒史记录或隐性吸毒的驾驶员，均做出处理。开展毒品类似物动态排摸，防止非法研制、生产、销售毒品类似物。开展涉及相关化学品和机械设备的企事业摸底排查登记工作，纳入日常动态监管。开展非药品类第三类易制毒化学品经营企业专项检查工作，遏制其流入非法渠道用于制造毒品。开展针对出入境邮包快递夹带毒品查缉专项行为，收集分析物流快递行业的涉毒案件，提出针对性防范和查堵措施，截断毒品贩运通道。开展社区戒毒康复工作，完善戒毒治疗、康复指导、救助服务相结合的戒毒康复体系，做好社区戒毒药物维持治疗工作，巩固并提高各门诊点治疗保持率。开展HIV筛查和身体健康检测，配合国家哨点监测HIV问卷调查。帮助社区戒毒康复人员拓宽就业渠道，增加就业机会。推行吸毒人员属地网格化管理，将吸毒人员纳入地区社会治安网格化服务管理体系。

■开展禁毒预防宣传活动 区禁毒工作以宣传毒品危害性为重点，用身边案例为警示，提醒广大居民远离毒品。6月16日~26日，区禁毒办会同上海大学、区公安分局、区卫计委等部门在上海大学宝山校区和宝山文化中心广场，开展两场主题为“珍爱生命 无毒青春 远离毒品”和“为了您的家庭幸福，请远离毒品”大型禁毒宣传活动。“6·26”国际禁毒日当天，组织社区居民、学生和部分戒毒康复人员600余人，在区文化馆观看禁毒公益话剧《寻求》。推进“6·27”工程，区教育局为每所中小学配备禁毒辅导员，并在全区中小学开展“无毒学校、禁毒示范学校、优秀校长、优秀班主任”评选活动，组织禁毒宣传活动和知识竞赛，形成学校、家庭、社会整体合力，以“教育一个孩子、影响一个家庭、带动整个社会”为目标，开展“不让毒品进校园”“不让毒品进家园”等主题活动，提高学生识毒防毒拒毒能力。（陈伟华）

社会生活

■编辑　孙　骏

就业

■**概况**　年内，区人力资源和社会保障局坚持以“高质量、充分就业”为目标，加强就业创业服务体系建设，落实市区就业创业政策，全面完成创业带动就业三年行动计划，加强职业技能培训，逐步推进公益性劳动组织转制，高质量完成各项工作目标。全区全年就业形势整体稳定，城镇登记失业人数25982人，控制在上海市下达的28300人以内；帮扶引领创业735人，完成年度目标600人的122.50%（其中青年大学生418人，完成年度目标360人的116.10%）；帮助842名长期失业青年实现就业创业，完成年度目标760人的110.80%；安置“就业困难人员”3144人（其中“零就业家庭”成员29户），按时安置率达100%。年内，区就业促进中心获2016年度上海市就业服务工作优秀奖、2015年～2016年度上海市文明单位、第六届职业指导师大赛优秀组织奖等奖项。

■**推进第二轮创业型城区创建**　基本形成政策佳、培训佳、场地佳、服务佳、氛围佳的“五佳”创业型城区。出台区创业扶持“新8条”（即优秀创业项目落地补贴、创业带动就业补贴、房租费补贴、贷款利息补贴、达标创业孵化基地补贴、院校创业指导站补贴、创业见习带教费补贴、创业指导专家服务补贴等8条新政策），扩大补贴范围、降低创业成本。聚焦青年大学生创业，区内4所大专院校全部设立“区级高校创业指导站”，其中3所（上海大学、上海济光学院、上海震旦职业技术学院）被评为“市级高校创业指导站”，实现创业指导全覆盖。深化创业指导专家服务，发布《宝山区创业指导专家志愿团“三新”行动计划（2018年～2020年）》。多渠道加强创业新政宣传，确保新政策落地实施。召开宝山区第二轮创建上海市创业型城区工作推进大会，开展第三轮区级创业孵化基地评选。以众创空间、高校等为重点，完成第二批20家“创赢驿站”布点，为创业者提供交流和活动场所。组织开展第七届创业嘉年华、大学生创业训练营等各类创业活动103场次，5017人参与。

■**推进重点人群就业帮扶**　通过就业训练工厂模式，对长期失业青年进行全过程帮扶指导，组织“启航”对象专题培训、企业参观等各类活动307场。探索建立青年（大学生）职业训练营，为邮轮产业配套“雏鹰计划”，推进宝山区就业服务专家志愿团建设。加强区校合作，助力上海大学“彩虹计划”，开展高校毕业生就业服务月活动，推进“精品课程进校园”，全面促进大学生就业创业。在全区各街镇实行“就业一点通”快速微信服务模式，将各类就业服务活动及优质企业招聘信息第一时间发送到社区每个求职人员手中。组织开展就业援助月和“春风行动”等各类招聘会250场，提供招聘岗位5.8万个。安置“就业困难人员”3144人，“零就业家庭”29户，按时安置率达100%。

■**开展职业技能培训**　参加区人大关于职业培训奖励政策执行情况的听证，汇报区培训资金管理情况，提高绩效管理实效。7月15日，面向全区开展“技能宝山、扬帆起航、技能中国行——让青年走进技能”为主题的技能参观体验日活动，参观体验人数达600余人。活动现场张贴青年技能日海报、世赛申办海报等宣传画，LED电子屏滚动播放世赛申办工匠宣传片以及区技能人才培养宣传片，展现区人才培养政策和成效，激励广大青年对技能的热爱。开展2017年～2018年度宝山区技能人才培养“双百计划”（率先在上海市运用区地方教育附加资金和区财政专项资金进行技能人才培养，针对技能人才的区级特色培养资助项目，计划到2020年在区内重点领域企业中，资助100个优秀技能团队、奖励100名首席技能人才，分三批实施，第二批实施期为2017年～2018年）评估工作，共资助31个技能团队和奖励31个首席技能人才。开展2017年上海市宝山区职业技能竞赛，1392名参赛选手取得国家职业资格证书。完成职业技能培训19.88万人。

■**优化人才环境**　组织宝山区“满意100”（“1”为一个人才新政体系，两个“0”分别为零距离沟通平台和零障碍服务机制）人才集聚工程启动仪式，出台4项（《宝山区新引进优秀人才安居资助办法》《宝山区企业骨干人才专项激励办法》《宝山区青年储备人才招聘和管理暂行办法》和《宝山区大学生创新见习基地建设与管理办法》）人才政策，配套建立2项制度（《宝山区基层人才服务工作站设立和管理办法》和《宝山区人才工作联络员队伍管理办法》）。在街镇、重点产业园区、重点企业建立100余人的人才工作联络员队伍；在重点园区设立9家人才服务工作站，开展人才政策宣讲服务近20场。推进区人才工作重点项目资助工作，针对全年16个重点项目开展验收和评估。完成上海利物盛企业集团有限公司博士后创新实践基地工作室的设立。推荐4个项目申报人社部专家服务基层和国家级专家服务基地。推荐2名上海领军人才申报人社部“百千万人才工程”。开展大学生创新见习工作，共吸引122名在校大学生，在区54家机关、企事业单位参加见习工作。做好外国人来华工作许可试点工作，共受理单位注册385家，有330人获外国人来华工作许可证。受理上海市居住证积分17603人，居转户691人，人才

引进 39 人，夫妻分居解困 26 人。档案库存总计 10337 份，为 541 家事业单位办理聘用合同登记 1597 份。

■区职业技能竞赛举行 7 月 15 日，由区人力资源和社会保障局、区人才工作协调小组办公室、区财政局、区教育局、区总工会、区中华职业教育社联合组织开展的“2017 年中国技能大赛——上海市宝山区职业技能竞赛”正式启动。共设置 23 个项目，47 场次竞赛，1879 人报名参赛，参赛人数达到历年之最。竞赛于 12 月闭幕。

■区第七届创业嘉年华活动举行 9 月 19 日，宝山区第七届创业嘉年华启动仪式暨宝山区创业指导专家志愿团成立 15 周年纪念活动在上海 3D 打印文化博物馆举行，上海市就业促进中心创业指导处副处长陈哲炜、上海市创业指导专家志愿团副理事长陈甬沪等出席活动。本届嘉年华以“海纳百创、乐聚宝山”为主题，以搭建资源平台、充分展现区域良好创业氛围为主要内容，先后在区内各街镇、各园区、上海大学等开展 24 场形式各异的创业主题活动，惠及上千名创业者。宝山创业指导专家志愿团 15 年来，共举办各种形式的主题讲座和活动 242 场，提供坐诊咨询服务 2683 次，专家坐诊时间超过 25000 小时，参与人数超过 3 万人次。

■区“满意 100”人才集聚工程启动 9 月 28 日，区“满意 100”人才集聚工程启动仪式在上海移动互联网创新园举行。区领导汪泓、范少军、袁罡、王丽燕、张晓静及市、区两级相关部门领导和各街镇园区主要领导等 250 余人出席仪式。仪式上，汪泓和范少军共同启动“宝山人才”微信公众号，9 家单位被授予基层人才服务工作站，相关单位签署张江科技创新国际人才研究院宝山院区战略合作框架协议等。（彭宇珍）

社会保障

■概况 全面扩大城乡居民参加社会保险覆盖面，提高社会保障待遇水平，实现征地养老区级统筹管理工作，推进“工伤预防、工伤补偿、工伤康复”三位一体建设，推进医保惠民政策贯彻落实，强化区域医保管理工作。全年完成区城乡居民参加社会保险覆盖率达 98.20%，其中城乡居保缴费约 6900 人、续缴率达 88%；城乡居保领取待遇 1.7 万余人，发放养老待遇 2.2 亿余元，平均每人月平均养老金 1043 元；及时审核发放 2016 年度农村居民参加城乡居保区镇两级参保补贴 3594 人、180 万元；受理核定镇保企业退休待遇申报工作 144 人。全年为城保人员结算医疗费用 279415.73 万元，为镇保人员结算医疗费用 3542.35 万元。全区居民医保参保缴费人数 214712 人，结算医疗费用共计 30390.49 万元。全区市民互助帮困计划参保缴费人数 25875 人，结算医疗费用总计 8443.72 万元。年内，区医疗保险事务中心获上海市医保经办管理服务考核优秀，区社会保障服务中心被评为 2017 年度上海市征地业务、征地养老经办管理服务优秀单位、2017 年度上海市城乡居保经办管理服务优秀单位。

2017 年 8 月 31 日，人社部领导到宝山调研异地结算工作　　摄影/赵成志

■完善被征地人员社会保障政策体系 根据市关于被征地人员落实社会保障政策调整工作部署，开展“政策清、人员清、问题清”系列调研，出台区“1 + 7”被征地人员社会保障政策体系（《关于印发＜宝山区贯彻落实《上海市被征收农民集体所有土地农业人员就业和社会保障办法》的实施意见＞的通知》及 7 个配套文件。7 个配套文件分别为：关于被征地人员参加城乡居民医疗保险个人缴费补贴若干问题处理意见的通知、关于被征地人员征地保障补贴若干问题处理意见的通知、关于被征地人员职工社会保险延长缴费和一次性不缴费补贴若干问题处理意见的通知、关于加强被征地人员就业促进工作的通知、关于领取城乡居民养老保险待遇的被征地人员参加职工社会保险补贴若干问题处理意见的通知、关于征地养老人员就业和社会保障办理工作若干问题处理意见的通知、关于征地养老人员若干问题处理意见的通知）。健全落实新政实施的信访、宣传、舆情应对等制度，开展政策调整风险评估，确保征地保障新政落实平稳顺利。

■扩大社会保障覆盖面 推进全民参保登记，制订“宝山区未参保人员情况调查方案”，完成 1.6 万余名未参保人员入户调查和信息管理工作，并引导重点人员参加城乡居保。年内，区城乡居民参加社会保险覆盖率达 98.20 %；办理城乡居保缴费 6941 人，续缴率 89.50%；发放养老待遇 17212 人，累计 2.20 亿元。全年办理征地落实保障项目 29 个，落实保障 1338 人，落实率达 100%。完成征地养老区级统筹，统筹管理人员达 10407 人，累计发放各项待遇 327129 人次，共计 3.10 亿元。

■提高社会保障待遇水平 年内，征地养老人员生活费由每人每月 1620 元分别提高到 1898 元（70 周岁以下人员）、1938 元（70 周岁及以上人员），比上年增幅分别达 17.16% 和 19.63%。预发医疗费由每人每月 40 元提高至 125 元，增幅达 212%。分别发放征地养老人员节日补助费每人 950 元（80 周岁以下）、1000 元（80 周岁以上）。城乡居保月基础养老金由 750 元提高至 850 元，增幅达 13.30%。

■加强工伤保险管理 依法开展工伤认定、劳动能力鉴定工作，开展宝山区工伤保险“进园区、进企业、进工地”系列宣传及工伤康复“遮风挡雨”保护伞等宣传培训活动。规范工伤认定和劳动能力鉴定受理、复核、审批三级审批程序。依法完成工伤认定 4248 件，比上年增长 2.0%；完成劳动能力鉴定 3417 件，下降 1.2% ；办理工伤康复 82 件，与上年持平。实现工伤认定鉴定面见率、按期办结率、复议诉讼维持率 3 个 100%。

■推进高龄老人医疗护理计划试点工作 加强日常经办、护理服务工作的监督，实现区服务范围全覆盖，开展养老护理员（医疗照护）医保政策培训。全区共受理申请 2318 人，完成评估 2223 人；开展护理服务 1916 人，总计服务量近 20.72 万人次。全面做好贯彻市长期护理保险制度试点实施各项筹备工作，构建组织领导框架，制订实施方案，做好评估机构和护理机构布局。全区 2 家评估机构、40 家养老机构通过评估，申请纳入长护险定点机构（原高龄试点服务机构直接平移长护险定点机构）。全覆盖完成机构服务能力、参保老人分布及需求情况的针对性排摸，组织分层培训动员，培训覆盖到每个村居委会和机构，发放宣传折页 10 万册。

■推进医保制度新政落地实施 加强培训指导，落实小城镇医保制度纳入职工医保制度、部分高价肿瘤靶向药试行医保结算、异地就医住院直接结算等医保新政落地实施。全区异地就医结算办理出院 604 人次，共计结算医疗总费用 1116.08 万元。代表上海市接受人社部对宝山区异地就医结算工作开展实地督查。

■提升医保监管效能 完成定点医药机构全覆盖监督检查目标，对定点医疗机构开展多形式监督检查 420 院次，平均检查次数 3.93 次/家，累计追缴、扣减不合理费用 230.55 万元（不含市区联合检查），查实的违规情况追款处罚率达 100%。持续改进医疗保险服务标准化工作，优化医保经办服务。再版印制《本市医保住院病人告知书》《宝山区医疗保险临床实用操作指南》等宣传资料。持续改进医疗保险服务标准化工作，开展“医保业务自助机（2.0 版）标准化试点”项目。项目实现自助医疗保险信息查询、自助补换《门急诊就医记录册》、自助打印医疗保险参保凭证、自助医疗保险综合减负试算、自助变更医疗保险政府网站密码、自助个人信息变更功能。

2017 年 6 月 15 日，宝山区工伤保险集中宣传日活动举行 摄影/赵成志

■开展区工伤保险“进园区、进企业、进工地”系列宣传活动 7 月，区人力资源和社会保障局联合高境镇总工会和高境镇社区事务受理服务中心，在长江软件园对 60 余家企业管理人员进行“进园区、进工地、进企业”工伤保险政策解读专题宣传培训，通过分析案列解读最新工伤保险政策，就工伤保险制度覆盖范围、申请工伤认定主体、时限与认定范围进行深入浅出地讲解；进区域内各类企事业单位做好夏季工伤预防工作，切实筑牢安全保障“防火墙”。

■开展宝山区异地就医结算工作实地督查 8 月 31 日，国家人社部信息中心主任贾怀斌带领专题督查组到宝山区实地督查异地就医结算工作推进落实情况，市人社局巡视员应鸿庆率医保处等相关部门负责人随行调研。区委书记汪泓，区委常委、副区长袁罡分别接待督查组成员。会上，督察组听取区人力资源和社会保障局（医保办）就宝山区推进异地就医住院直接结算工作的情况汇报，详细了解落实情况和推进过程中存在的困难和问题；实地查看医保中心窗口，调研参保对象异地就医备案流程及受理操作。（彭宇珍）

劳动关系

■概况 组织开展市区两级和谐劳动关系创建工作，加强劳务派遣单位规范管理，开展集体合同、工资专项集体协议、女职工专项集体协议和职业病防治专项集体协议的审查备案工作，宣传和贯彻实施劳动保障法律法规，以欠薪欠保等违法用工为监察重点，强化劳动保障监察工作。妥善化解各类劳资矛盾，全年劳动关系总体和谐稳定。年内共完成 356 家劳务派遣企业 2016 年度经营情况检查，完成率 89.2%；覆盖 6707 家企业有效期内的集体合同、5690 家企业有效期内工资专项集体合同，覆盖率分别达 98.6% 和 83.7%。共监察用人单位 1464 户，其中处理举报投诉 956 件，发出责令改正通知书 156 份，行政处理 25 户，行政处罚 6 户，罚款 8.29 万元。各调解组织和仲裁机构共受理案件 6862 件，比上年上升 6.21%；共办结 6694 件案件，上升 4.91%；综合调解率为 75.98%，劳动人事争议仲裁案件按时办结率达 100%。区劳动保障监察大队评为上海市劳动保障监察工作先进单位，区劳动人事争议仲裁院获上海市调解仲裁工作优秀奖。

■加强和谐劳动关系建设 出台和谐劳动关系 2 个文件（《关于构建和谐劳动关系的实施意见》和《宝山区关于创建劳动关系和谐单位的实施意见》），明确今后一段时期宝山区发展和谐劳动关系的发展方向和主要任务。成立宝山区促进

和谐劳动关系协会，开展和谐劳动关系创建工作。区人力资源和社会保障局创建和谐劳动关系工作在全市协调劳动关系三方工作会议上作经验交流。

■提升行政效能水平 在全市首家设立劳务派遣资质企业变更许可事项“证照同办”窗口，带头试行全流程服务审批事项试点工作。加强规范性文件合法性审查，出具规范性文件合法性审查意见及备案报告5件。做好主动公开和依申请公开工作，全年主动公开信息51条，依申请公开信息13条，公开率68%。升级完善区级业务经办平台，完善区、街镇、社区三级网络工作体系，提升服务效率。

■加强劳动保障监察 开展农民工工资支付等专项检查（2016年11月15日~2017年春节前共检查用人单位332户，涉及员工15627人，追缴拖欠2673名农民工工资1011.94万元，并以涉嫌拒不支付劳动报酬犯罪移送公安机关立案处理1件），加大劳动保障监察力度。代表上海市接受人社部农民工工资支付工作督查组专项督查。监察用人单位1464家，比上年增加3.39%，维护10101名劳动者合法权益，涉及金额5995.18万元。

■区劳动人事争议联合调解中心成立 5月，与区司法局、区总工会、区工商业联合会、区企业联合会联合发文，成立区劳动人事争议联合调解中心。主要职责是宣传人力资源社会保障法律、法规和政策，调解区内发生的劳动人事争议，监督和解协议、调解协议的履行，配合人力资源社会保障部门及调解仲裁机构开展辖区内劳动人事争议预防调解相关工作。

■全国劳动人事争议处理效能建设示范工作总结会在宝山召开 6月22日~23日，人社部在宝山区衡山北郊宾馆召开全国劳动人事争议处理效能建设示范工作总结会，人力资源和社会保障部调解仲裁管理司副司长刘世民、综合处调研员段光新，上海市人力资源和社会保障局副局长张得志，区委常委、副区长袁罡，上海市人社局、四川、山东、广东、湖南四省人社厅相关领导共24人出席会议。上海市、区两级领导致辞，观看宝山区劳动人事争议处理效能建设示范工作汇报短片，上海、山东、广东、四川和湖南5省市分别汇报示范工作情况和工作成果，人社部调解仲裁管理司副司长刘世民讲话，区人力资源和社会保障局代表上海市做经验交流和成果展示。

■妥善处置群体性劳资纠纷 全年妥善处置上海欢悦服饰有限公司、易买得超市等重大、群体性劳资纠纷118起，比上年上升2.61%，共涉及人数3139人，涉及金额21942.6万元。

■做好信访和“12345”工单办理工作 健全信访工作制度，规范信访办理。全年总计信访33816件，办结158件，初次信访事项按期受理、按期办理率均达100%。“12345”热线全年总计办结601件，化解388件，化解率为64.56%，处置首日联系率、按时办结率保持100%。

（彭宇珍）

民政

■概况 年内，区民政局推进养老服务网、社区治理网、救助保障网、双拥优抚网、社会服务网“五网”建设。完成4月和11月民政部对宝山民政工作蹲点调研。在民生保障和为民服务方面，补短板、增实效、促满意，有序推进各项工作。超额完成区政府实事项目指标，新建2家养老机构，新增养老床位571张（其中公办床位237张），建设8家养老机构设置医疗机构、19个社区睦邻点。完成新建4家老年人日间照料中心、4家长者照护之家、4家综合为老服务中心和9家存量养老机构实施电气线路安全改造项目。创新社区治理载体，居委会电子台账和“村务自治云”系统实现全覆盖。开展“美丽滨江我的家”主题创建活动，促进社会组织健康发展，完成3家行业协会商会与行政机关脱钩工作，修订《宝山区扶持社会组织发展实施办法》。年内，局系统获评2015年~2016年度上海市区民政文明行业；区福利院获全国“敬老文明号”；区殡仪馆“宝殡新快线”获评上海市民政十佳服务品牌。

■基层建设 开展“美丽滨江我的家”主题创建活动，评定36个自治家园、100余名优秀社区工作者，收集36篇较有特色的居民公约（村规民约），创建5个市级试点示范村、16个区级试点农村社区建设示范村和4个市级居（村）自治家园。组织开展新颁布“三项法规”（《上海市街道办事处条例》《上海市实施〈中国人民共和国村民委员会组织法〉办法》和《上海市居民委员会工作条例》）的培训宣传活动。开展社区工作者公开招聘工作，招录301人，并开展军嫂专项招聘，招录24人。举办社会工作师职业证书考前培训，制定并实施社区干部实训基地效能考核方案。落实社区代表会议制度，居委会下设物业环境专业委员会实现全覆盖。新建大场镇社区事务受理服务中心大华分中心，完成社区事务受理服务信息系统优化升级，推行“网上预约”“刷证办事”等服务。指导撤制10个村民小组，至年末，全区有104个村、731个村民小组；新建17个居委会，撤销13个居委会，调整1个居委会。至年末，全区共有375个居委会。

■社会救助 开展77项元旦、春节帮困送温暖活动，累计投入各类帮困资金6838.36万元，受益群众20.4万人（户）次。开展“5·12”防灾减灾宣传活动，发放宣传手册2300余份、接受市民群众咨询2500余人次，组织10万余名学生参加防灾减灾综合演练。至年末，全区共有城乡低保9446人，开展社会救助72.74万人次，支出各类救助资金共计2.80亿元，救助流浪乞讨318人。完成第六批次共有产权保障住房项目的经济状况核对工作，新增就业援助核对项目。受理经适房、廉租房、低保申请等各类经济状况核对委托共计28720户，出具核对报告28284份。全年共募集慈善基金1773.48万元，出资1388.50万元，为10.97万名困难人员、学生和老人提供帮助。

■优抚安置 全区接收安置2016年度退役士兵309名。落实各项优抚安置政策，接收安置军休干部16人，为3.7万人次优抚对象发放抚恤、补助和优待金5991.6万元。依托社会力量，在各个街镇开展“关爱功臣活动”，基本形成由区民政局牵头组织、各街镇具体实施、相关方面协同配合、社会力量有效介入、社区资源优化整合、服务对象踊跃参与的优抚安置服务体系，落实军休干部“两个待遇”（政治待遇和经济待遇）。

■双拥工作 开展18项庆祝建军90周年双拥系列活动，投入资金594万元。组织区四套班子领导走访慰问部队，举行宝山区庆祝建军90周年军政座谈会、专场文艺慰问演出、庆祝建军90周年国防知识竞赛等。深入开展科技信息、技

术技能、文化知识、法律服务、医疗卫生、综合帮扶“六进军营”活动，对2015年~2016年驻区部队重大科研成果进行奖励21.7万元。举办驻区部队官兵电工、厨师、网页制作、歌队指挥等7个培训班，投入资金44.5万元，培训各类人才232人。组织医疗专家、律师等进军营，为49名患重大疾病等特殊困难官兵及家属赠送帮扶慰问金40.5万元。优先安排87名现役军人子女入学转学，帮助100名军嫂实现就业。“一镇一特色”项目建设取得成效，吴淞街道“双拥小苑”建成并对外开展服务，庙行镇“国防主题公园”和淞南镇“双拥主题广场”项目建设方案落地。吴淞街道与某部队联手在三营房居民区建设的“双拥小苑”，作为街道与部队开展双拥共建、推进军民融合发展的示范基地，设有老兵俱乐部、优抚之家、兵娃娃学堂等12个功能室，为优抚对象、军人家属及社区居民提供丰富多样的文化交流、国防教育、技能培训等内容，提升为优抚对象服务的能力和水平。

■殡葬管理 全区有殡仪馆1家，经营性公墓3家，经营性骨灰堂1家。清明、冬至期间，全区各墓区共完成落葬3276穴，接待祭扫群众102.5万人次、14.3万辆车次。完成区关于更新升级信息管理系统并与市级系统顺利对接，及时掌握全区各殡葬单位的经营状况。

■婚姻登记 年内共计依法办理结婚登记6253对，比上年下降14%；离婚登记3036对，下降33%，补发结婚证书1411对、补发离婚证书301份。查询婚姻档案2083人次。开展“见证甜蜜爱情、共享宝山文化”新人颁证活动及婚姻家庭辅导服务工作，为720对夫妇提供心理疏导服务和法律咨询服务，成功化解婚姻问题56对。

■开展“5·12”防灾减灾宣传活动 5月12日，在区应急委领导下，由区民政局、区民防办牵头，会同区科委（地震办）、区气象局、区水务局（防汛办）、区安监局、区红十字会、区消防支队、区交警支队等单位，在区文化馆广场开展以“减轻社区灾害风险，提升基层减灾能力”为主题的大型宣传活动。活动以政策咨询、现场传授、讲解相关应急科普知识的形式开展，现场共设置应急科普知识展板60余块，发放各类宣传物品1500余份，接受市民群众咨询1800余人次。

■开展“见证甜蜜爱情、共享宝山文化”新人颁证活动 5月20日，为登记的300余对新人分别开展中式个性颁证及西式集体颁证服务。整合宝山区域旅游资源，为“520”当天领取结婚证的新人们发放内含顾村公园、上海玻璃博物馆等宝山区内10余家特色景点免费游览券的爱情大礼包，鼓励新人们探询宝山爱情地标，与新人们一起“见证甜蜜爱情、共享宝山文化”。

■开展烈士纪念日活动 9月30日，宝山区四套班子领导与驻区部队和社会各界人士代表，到宝山烈士陵园开展烈士纪念日活动，向人民英雄敬献花篮，瞻仰解放上海烈士英名墙和烈士墓区。各街镇同时组织辖区内的烈属开展丰富多彩的烈士纪念日活动。（黄恒英）

残疾人事业

■概况 至年末，全区有持证残疾人30875人，其中视力残疾人5623名、听力残疾人3134名、言语残疾人269名、肢体残疾人14397名、智力残疾人3529名、精神残疾人3406名、多重残疾人517名。持证残疾人数比上年新增3699人。区残疾人工作以高标准为目标，推进残疾人工作保障和改善残疾人民生、残疾人公共服务，科学谋划、全面部署，推进各项工作任务完成。

■开展元旦、春节“五送”帮困送温暖活动 元旦、春节期间，开展送帮困金、送护理用品、送实物帮困卡、送就业岗位、送年夜饭“五送”帮困送温暖活动，投入帮困资金838万元，受益困难残疾人11010人次，比上年增加31.07%。做到周密安排、认真排摸，不遗漏、少重复；明确资金发放办法，以银行打卡形式，确保资金发放安全到位；组织机关党员干部深入残疾人家庭走访慰问，了解残疾人特殊需求，及时化解矛盾。

■超额完成区实事项目 推进区政府实事项目，投入资金265.36万元，超额完成“为400残疾人开展居家养护服务”目标，共有451人获益。投入资金188.25万元，超额完成“为5000名持证残疾人开展健康体检服务”目标，共有5035人获益。

■落实惠残政策 推进各项惠残政策有效落实，投入资金1237.38万元，共有19600名残疾人获益交通补贴；投入资金3647.64万元，共有160133人次获益两项补贴，其中困难残疾人生活补贴39535人次、重度残疾人护理补贴120598人次。一季度对35户农村、123户城镇残疾人家庭进行提高型无障碍改造调查摸底，投入资金约372万元，完成149户残疾人家庭提高型无障碍改造。投入资金663.66万元，为3758户困难残疾人家庭发放助残实物帮困卡，减轻困难残疾人家庭经济负担。

■开展康复服务 投入资金135万元，为426名残疾人提供住院及大重病医疗补贴。投入资金506.87万元，为2490名参加城乡居民基本医疗保险的重残人员给予补助，有效缓解残疾人因病致贫。投入资金90.52万元，为291名脊髓损伤或两便失禁残疾人配发护理用品。投入资金351.36万元，为350名重残无业人员以及85名贫困重度残疾人提供机构养护补贴。投入资金240万元，为1000名视障人士提供低视力验配服务。在“全国助残日”“世界自闭症日”“六一”儿童节期间，走访慰问培智学校、自闭症康复训练中心、脑瘫儿童康复中心的200余名残障儿童。

■推进残疾人就业 根据市残联相关要求，推进残疾人就业培训工作。组织开展西式面点、残疾人创业能力、电脑操作基本技能等各类培训14期，1020人参训。1月，会同区人保局、区就业促进中

表1　　2017年宝山区殡葬单位

类别	机构名称	地址	电话	邮编
殡仪馆	宝山区殡仪馆	宝安公路111号	56801501	201901
经营性公墓	宝罗暝园	罗店束里桥苗圃路350号	56860833	201908
	宝凤暝园	丰翔路644号	56132307	200444
	月浦安息灵园	月罗路341号	56931271	200941
经营性骨灰堂	宝安暝园	宝安公路128号	56800444	201901

心开展就业援助月活动，举办3场社区残疾人就业招聘会，百余名残疾人参加，60余名残疾人与企业当场达成就业意向，实现7名残疾人大学毕业生的就业指导和就业推荐工作，连续15年实现安置残疾人大学生就业率达100%。全年共推荐162名残疾人就业，确保全区残疾人就业年龄段且有就业愿望的残疾人失业率保持在2%以内。组织22名残疾学员参加开放大学残疾人教育学院宝山学习中心残疾人本科班学习。选拔1名残疾人参加中国残疾人技能大赛并获茶艺项目优秀技能奖。

■举办区第六届残疾人运动会 5月16日，为庆祝第二十七次“全国助残日”，会同区体育局在宝山体育中心举办宝山区群众体育大会暨第六届残疾人运动会，650名残疾人运动员参赛，规模、参赛人数达历届之最。组织250余名各类别残疾人运动员参加上海市第九届残疾人运动会和20余项残疾人群众体育赛事，5名残疾人获一等奖，并获3项团体一等奖。

■完成残疾人信息数据动态更新 在2015年、2016年开展残疾人基本服务和需求调查基础上，对区内28956名残疾人的需求数据进行动态更新，力求全面准确掌握残疾人现状和需求，夯实残疾人工作基础。数据动态更新工作于7月1日正式启动，386名调查员、573名陪调员逐户上门采集信息、细致审核、及时录入，按时完成动态数据的采集、审核、录入，并首次采用终端设备进行采集，提高采集数据质量。

■完成街镇残联换届工作 区残联专门成立换届选举工作领导小组，以确保街镇残联和区残疾人5个专门协会换届选举工作。按照市残联换届工作总体要求和区残联群团改革方案目标，制定街镇残联换届工作实施意见和区残联换届工作方案，指导各街镇残联换届，全区12个街镇于12月底前召开残疾人代表大会，选举产生新一届街镇残联主席团、残联理事长和出席区残联第七次代表大会代表。配齐配强基层残疾人工作者队伍，加强专业化建设，提高服务和管理能力，各街镇残联68名专职残疾人工作者全部配备到位。确定5个专门协会领导人选，为区残联换届奠定基础。

（李秋洁）

老龄事业

■概况 至年末，全区共有户籍老年人32.49万人，比上年增加2.16万人，占户籍总人口的33.3%，提高1.9个百分点。其中：60岁～64岁低龄老人11.52万人，占老年人总人口35.5%；65岁～79岁中龄老人16.2万人，占49.86%；80岁～99岁高龄老人4.76万人，占14.7%；百岁以上老年人97人。全年新建2家养老机构、4家长者照护之家、4个老年人日间照料中心、4个综合为老服务中心、8家养老机构内设医疗机构、19个睦邻互助点、20个标准化老年活动室，改造18个老年活动室，为9家存量养老机构开展电气线路专项改造。年内，庙行镇“老年心理疏导”被评为上海市老年志愿服务优秀项目；淞南镇“文明交通志愿者”被评为上海市优秀老年志愿服务项目；友谊路街道“基层理论宣讲”被评为上海市十佳老年志愿服务项目。罗店镇夏前芳获第二届全国“敬老文明号”称号；大场镇俞三妹、高境镇徐南英、庙行镇沈彩莲、罗泾镇吴玉云被评为上海市“老伙伴计划”百名优秀志愿者。

■养老服务 至年末，全区有养老机构54家（包括5家长者照护之家），比上年增加3家，其中政府办29家，社会办25家，核定床位12415张，增加749张。享受居家养老服务的老人12563名。开展“居家养老暖人心”项目，为138名符合条件且有照料需求的优抚对象提供居家养老服务。设有社区老年人助餐服务点20个、老年人日间照料服务中心27个。各级老年活动室568个，日均活动人数30986人。实施“老伙伴”计划，组织1720名低龄老人志愿者为8600名高龄老人提供家庭互助服务。

■开展老年照护统一需求评估 开展各类基本养老服务需求评估工作，应对长护险实施工作。学习统一需求评估系统新增的各项内容，确保各个部门、街镇、社会组织各司其职、衔接有序。结合梳理全区养老服务资源，开展长护险预评估，做好评估高峰工作预案。为确保2018年长护险的平稳实施，在全区运营中的43家养老机构开展长护险预评估工作，评估2200名具有宝山区户籍的入住老人。至12月24日，累计受理申请5929人次，完成需求评估3968人次，经评估后享受服务3088人次。完成500名评估员的培训工作（其中A类评估员138名，B类评估员362名）。

■开展养老机构服务质量大检查 年内组织开展养老院“服务质量专项整治”行动。在检查的37家养老机构115项指标中，得分在80分以上的共有28家，占被检查总数的75.67%；得分在60分～79分的有8家，占被检查总数的21.62%；得分在60分以下的有1家，占被检查总数的2.7%。根据区《养老机构服务质量建设专项行动方案》，要求各养老机构结合自身情况，对照“养老机构服务质量大检查指南”的内容进行自查，随后根据各养老机构整改情况进行检查、复查，对存在的问题进行梳理并要求限时整改，促使区养老机构设施功能、信用体系、市场监管、服务质量有一个新的突破和提高。

■实施“银龄居家宝”项目 创新实施“银龄居家宝”项目，以解决社区居家老人的安全保障、生活照料、精神关爱等服务需求。出台梯度化的“补需方”惠老政策，以政府购买服务方式，依托智能后台服务，通过智能终端（“一线通”主机、防走失手环等）的一键呼叫，为老年人提供生活照料、主动关爱、紧急援助、走失定位等服务，全方位打造安全宜居的智能养老服务圈。为服务对象提供2000余次的紧急救助，为诸多突发疾病的老年人争取到更多的生存机会，成为老年人居家安全的守护者。

■加强养老服务资金监管 严抓养老服务资金使用管理，根据《上海市民政局关于开展民政资金管理督查工作的通知》精神，落实督查工作，通过自查自纠、重点检查、整改落实等措施，加强资金监管，强化源头控制，完善资金管理制度。制定《宝山区居家养老服务工作（资金管理）检查制度（试行）》，明确检查的依据、频次、内容、形式、材料等。在“细”字上下功夫，明确各项资金的使用范围、审批和发放程序。实施标准化建设工作，全面梳理资金管理流程中的风险点，开展流程再造。

■开展老年宜居社区建设 新增淞南镇、罗店镇、大场镇作为老年宜居社区建设试点单位，统筹设置居家养老服务中心、老年人助餐点、老年人日间服务中

心、老年文体活动场所等，向老年人提供“一站式”服务。全区共有9个街镇开展老年宜居社区建设，惠及24万余名老年人。

■开展惠老助老活动 实施百岁老人关爱政策，向区内97名老人开展生日慰问和节日慰问活动，向全区6802名90周岁以上高龄老人每天赠饮一瓶牛奶。年内，全区各级老龄组织共受理老年人来信来访来电176件，调处168件，调处率98%。10月27日，举行“老年节”庆祝活动，由区委、区政府主办，区老龄委承办宝山区“老年节”庆祝大会及文体展示活动、大型为老服务与咨询等敬老主题活动。“老年节”前期，区四套班子领导走访慰问百岁老人、视察社区养老服务设施和养老机构，各街镇在社区中开展各类助困慰问、志愿服务、文艺汇演、法律援助等活动，营造尊老敬老助老氛围。1月3日，上海市老年基金会宝山区分会与区侨联共同举办“关爱老侨、共享发展”早期归侨援助项目启动仪式，向61名早期老归侨发放援助金30500元。9月26日~10月27日，区旅游局、上海吴淞口开发有限公司、相关街镇联合开展“爱暖夕阳红，情满母亲河——宝山区万名老人游览浦江”项目活动，组织2600名社区困难老年人乘船游览吴淞口码头至十六铺外滩之间的滨江发展风貌。9月25日~28日，宝山分会与区机关党工委、区科委联合举办宝山区“科普惠生活，辉映夕阳红”活动，组织800名老年志愿者分批参观罗泾生态涵氧林旅游带、宝钢水库、蔬菜大棚、蟹虾养殖场和罗泾社区文化活动中心。“生命之桥——尿毒症患者援助项目”全年向区29名低保、低收入尿毒症老年患者发放援助金共计6万元。（王 弦）

表2　　2017年宝山区养老机构情况

序号	隶　属	单　位	核定床位数	备注
1	区民政局	上海市宝山区社会福利院	200	
2	友谊街道	上海宝山区康乐敬老院	150	
3		上海宝康老年公寓	255	
4		友谊社区馨谊长者照护之家	25	
5	吴淞街道	上海宝山区海滨新村街道敬老院	160	
6		上海宝山区永清养老院	93	
7		上海宝山区吴淞街道敬老院	170	
8		上海宝山区逸仙养老院	421	
9		上海同泰敬老院	245	
10		上海吴淞社区幸福苑长者照护之家	10	
11	张庙街道	上海宝山区通河街道敬老院	72	
12		上海宝山区新康安养院	190	
13		上海宝山区泗塘承苗养老院	97	
14		上海张庙养老院	154	
15		上海张庙社区异香长者照护之家	20	
16	庙行镇	上海宝山区庙行镇敬老院	140	
17		上海宝山区庙行镇悦馨养老院	417	
18	大场镇	上海宝山区大场镇敬老院	140	
19		上海宝山区大场镇祁连敬老院	96	
20		上海宝山区大场德照敬老院	171	
21		上海宝山区峰华养老院	150	待注销
22		上海星堡养老年服务有限公司	408	
23		上海宝山区金悦养老院	288	
24		上海大场长乐养老院	430	
25		上海秋晖养老院	144	
26	高境镇	上海宝山区高境镇养老院	326	
27	淞南镇	上海美庭阳光养老院	284	
28		淞南镇新建养老机构	312	
29		上海淞南社区爱照护长者照护之家	48	
30	顾村镇	上海宝山区顾村镇敬老院	203	
31		上海永福养老院	331	待注销
32		上海宝山区顾村镇馨佳园养老院	131	
33		上海顾村和平养老院	188	
34		上海宝山区保龙养老院	334	
35		上海顾村社区慧享福长者照护之家	38	

（续表）

序号	隶　属	单　位	核定床位数	备注
36	杨行镇	上海宝山杨行镇金秋晨曦老年公寓	1430	
37		上海宝山区杨行镇宝山敬老院	230	
38		上海宝山区泰和养老院	130	待注销
39		上海宝山区海剑敬老院	220	
40		上海宝山区百姓敬老院	396	
41		上海宝山勤丰家乐敬老院	142	
42	月浦镇	上海宝山月浦养老院	466	
43		上海宝山区月浦乐业养老院	65	
44		上海宝山区月浦镇怡康敬老院	58	
45		上海宝山区金色晚年敬老院	503	
46	罗店镇	上海金罗敬老院	120	
47		上海宝山罗福养老院	215	
48		上海西埝敬老院	110	
49		上海宝山美兰金苑敬老院	850	
50		罗店大型居住社区 0312－03 地块养老院	65	
51		罗店大型居住社区 0408－03 地块养老院	63	
52	罗泾镇	上海宝山区罗泾镇敬老院	110	
53		上海罗泾丽康养老院	120	
54		上海怡景养老院	281	
合计			12415	

社会组织管理

■概况　年内，宝山区社会团体管理局依据《社会团体登记管理条例》《民办非企业单位登记暂行管理条例》及相关法律法规和文件精神，对社会团体进行分类指导，推进社会组织健康发展。提高对社会组织的监督管理能力，规范社会组织登记管理，依法行政，严格执法。加强宝山区社会组织预警网络建设，完善区社会组织三级服务管理网络。全年登记成立社会团体 4 家，民办非企业单位 52 家；变更登记社会团体 36 家，民办非企业单位 50 家；注销登记社会团体 11 家，民办非企业单位 21 家；民办非企业单位核名 96 家。至年末，区内有社会团体 148 家，民办非企业单位 484 家，共计 632 家，比上年增加 40 家。

■开展社团、民办非企业年度检查　实施全区社团、民办非企业单位年度检查，采用网上年检方式，实现无纸化上报。依据便民原则，按照市社会团体管理局要求，利用电子钥匙，简化操作流程。全年社团应检数 140 家，合格率 82.9%，基本合格率 8.7%；民办非企业单位应检数 367 家，合格率 86.4%，基本合格率 3.09%。

■完善信息平台　年内，市社团局对办公业务网络进行升级，区社团局依照国务院行业分类标准，对区内社会组织信息进行逐一核对，保障社会组织信息的准确性、完整性。加大对社会组织的宣传力度，全年在上海社会组织网上共发布信息 1022 条，市局首页采用 768 条，采用率 75%。　（王昕钰）

民族与宗教

■概况　至年末，宝山区常住少数民族人口总数为 30510 人，比上年增加 2987 人，有 48 个少数民族成分，其中户籍少数民族人口 15045 人，增加 1641 人。少数民族主要分布在全区各镇、街道，呈散居状态。有佛教、天主教、基督教三大宗教，有宗教场所 23 处，宗教教职人员 119 人，信教群众约 8.3 万余人。

■开展民族宗教法规政策宣传　培育爱国爱教情怀，组织各民族宗教团体班子成员收看中共十九大开幕式，学习十九大会议精神。到井冈山开展红色之旅，重温中共光辉历程。开展专题培训，以区社会主义学院为教育基地，采取集中授课、座谈交流、专题研讨、以会代训等多种形式，进行全覆盖式教育培训，先后就全国宗教工作会议精神、新修订《宗教事务条例》等内容进行专题培训。做好普法宣传，分别在 6 月法制宣传月、12 月宪法宣传周，组织大型普法宣传活动。通过区级专题宣讲、街镇设摊宣传、堂点张贴横幅海报等，分层次、分步骤开展法制教育，增强宗教界人士和信教群众的国家意识、法治意识和大局意识。

■推进民族团结进步创建活动　结合市委宣传部、市委统战部、市民宗委《关于开展 2016—2018 年民族团结进步创建活动的指导意见》，在完善“管理网格化，服务网络化，引导社会化，活动品牌化”基础上，指导各街镇探索社区民族工作有效方法。开展区创建“八进”（进机关、进企业、进学校、进社区、进乡镇、进园区、进楼宇、进宗教场所）活动，指导区教育局开展民族教育进校园主题活动，指导城市工业园区民族工作进企业，将民族团结进步创建活动深入至各领域。贯彻落实《上海市清真食品管理条例》，加强清真食品网点管理，完成监督员队伍（2017 年～2018 年）的新老更替。开展清真食品监督工作业务培训，提高监督能力和水平，发挥清真食品社会监督网络组织作用，确保宝山区无“清真不清和清真概念泛化”问题的发生。至年末，全区共有清真网点 192 家，其中挂清真

标志牌的网点 9 家，区级基本供应点 4 家。11 月 4 日，举办“魅力滨江·活力宝山”——宝山区少数民族第二届运动联谊会。12 支队伍进行健身操（健身舞）展演，近 200 名少数民族同胞参加滚铁环、掷飞镖、投篮、踢毽子等运动项目，促进各族群众交往交流交融，增强民族凝聚力。做好重点节日期间的帮困送温暖工作。区、街镇及各级民族联组织全年走访慰问少数民族 758 人，发放慰问金（包括慰问品）合计近 25 万元。

■加强宗教事务管理 深化文明和谐寺观教堂创建，开展“规范建设年”主题活动，以落实宗教系统若干“专项工作”为抓手，深化思想建设，增强宗教教职人员“爱国爱教、遵纪守法”综合素养。深化制度建设，提高宗教活动场所自我管理、民主管理水平。深化法治建设，落实宗教教职人员认定备案、财务监督管理、教务公开等常态管理措施。在上一轮成功创建“一个五星、七个四星、十个三星”级文明和谐寺观教堂基础上，指导推进宗教场所的规范化建设。推进宗教场所活动规范、管理规范和行为规范。开展宗教场所安全隐患排查，以重点检查与督促整改相结合，组织对重点场所、在重要时间节点、围绕重大宗教活动开展巡访，督促场所即知即改，确保场所春节迎新活动、佘山朝圣、圣诞期间等节庆时期的安全稳定。加强同有关职能部门联系，相互配合，做好抵御渗透和反邪教相关工作。做好信访接待工作，全年共受理 7 件，处理完成 7 件。妥善处理涉及宗教领域的突出矛盾和纠纷，维护社会稳定。

■加强民族宗教团体建设 贯彻《关于加强本市民族宗教团体工作人员管理的指导意见》，制定实施细则、完善规章制度。4 月 12 日，召开宝山区少数民族联合会第七次代表大会，听取并审议区民族联第六届委员会所做的工作报告，通过修改后的《宝山区少数民族联合会章程》，选举产生区民族联第七届理事会理事 53 名，常务理事 20 名，领导班子成员 7 名，白洋任会长。大场镇民族联联络组升格为民族联分会，增强两级民族联团体战斗力。明确细化民宗团体的职责任务和班子成员任务分工，健全各项议事制度、例会制度、学习制度、宣教制度、调研指导制度、慈善帮困制度等，用制度规范和保障各项工作的有序开展和全面完成，提高团体履职能力和水平。

（王 洁）

表 3　　2017 年宝山区清真食品供应网点

类目	网点名称	地址	所属街道、镇
副食品（4 家）	顾村集贸市场清真专柜	顾太路 350 号	顾村镇
	上海为民商行清真专柜	南大路 164 号	大场镇
	豫东清真牛羊肉经营部	八棉一村 121 弄 52 号	吴淞街道
	清真牛羊肉专卖店	淞良路菜市场	淞南镇
饮食（4 家）	上海为民清真饮食店	南大路 162 号	大场镇
	一绝拉面馆	宝林路 252 号	友谊路街道
	耶里夏丽（顾村店）	正大缤纷一楼 8 号 103 – 106	顾村镇
	兰洲牛肉拉面店	友谊支路 271 号	友谊路街道

表 4　　2017 年宝山区宗教活动场所

教别	宗教场所	地址	联系电话
佛教	宝山寺	罗店镇罗溪路 518 号	56862411
	太平禅寺	顾村镇富联路 328 弄 28 号	56181655
	永福庵	大场镇南陈路 351 弄 2 号	56139137
	察司庙	杨行镇泰和支路 87 弄 50 号	56495616
	萧泾古寺	罗泾镇沪太路 8872 弄 50 号	56873775
	金皇讲寺	大场镇丰宝路 350 号	36386669
	甘露寺	月浦镇练祁路 688 号	33852102
	淞南寺	淞南镇淞南路 459 弄 27 号	66781335
	宝隆古寺	杨行镇杨宗路 558 号	36210981
天主教	孟家堂	高境镇阳泉路 1295 号	66972249
	北姚湾堂	大场镇南大村老宅生产队	62505506
基督教	吴淞堂	宝杨路 74 号	56101766
	施恩堂	泗塘一村 7 号	56993462
	杨行堂	杨行镇杨泰路 510 弄 5 号	56803269
	月浦堂	月浦镇北安路 103 弄 15 号	56937980
	罗店堂	罗店镇西界泾村 63 号	56862059
	大场堂	大场镇沪太支路 1225 号	56681596
	谢恩堂	大场镇丰宝路 54 号	63637833
	蒋塘聚会点	大场镇锦秋路 2320 号	56133351

（续表）

教别	宗教场所	地址	联系电话
基督教	宝山聚会点	漠河路 28 号东门	56780467
	刘行聚会点	顾村镇联杨路 1826 号	56028789
	盛桥聚会点	月浦镇盛桥路 90 号	56153128
	罗泾堂	罗泾镇陈川路 350 弄 91 临	56870690

（王　洁）

红十字会

■概况　至年末，区和街镇及居（村）三级红十字会组织共有 541 个，比上年增加 15 个；全区红十字会有团体会员单位 147 家，成人会员 6084 名，青少年会员 34370 名，志愿服务者 5000 余名。全区建有街镇红十字服务中心 11 所，增加 1 所；社区红十字服务站 406 个，增加 10 个；红十字救护培训站（点）12 个，区级红十字冠名医疗机构 2 家。11 月，召开区红十字会五届六次理事会，审议通过《宝山区红十字会第五届理事会第六次会议工作报告》和《2016 年宝山区红十字会款物募集和使用情况的报告》，选举刘雁为新一任宝山区红十字会常务副会长。全年共收到捐款 67.61 万元（其中接受四川九寨沟地震捐款 7.56 万元，全额上交市红十字会），其他收入 1.52 万元，支出 80.53 万元，历年余额 168.23 万元。

■救助关爱　年内开展“千万人帮万家”迎春募捐帮困送温暖活动，慰问特困家庭共 830 户，市、区、街镇（园区）红十字会资助金额 41.5 万元（其中帮困卡 8.3 万元）。为符合条件的重度失智老人每月配送护理用品，全年受益 3494 人次，总价值 75 万元，并对 512 名老人家属、护理员和志愿者进行介护培训。为区红十字护理院符合条件的老人配送护理用品，设立爱心病床。援助全区 21 名居家麻风病人中的致残者，资助金额 1.05 万元。会同区教育局、团区委联合开展“为大病青少年献爱心”主题活动，帮助大病青少年 84 人次，资助金额 31.2 万元。受理 7 例造血干细胞移植救助申请，资助 18 万元。落实“特殊精神病人关爱”项目资金 1 万元，用于无家可归等特殊精神病人的人道救助。设立“关爱癌症患者”救助项目，每年向区癌症康复俱乐部供款 1 万元，用于因治病开支巨大致生活拮据患者家庭的定期慰问。

■备灾救灾　组织接收接受来自区内各单位街镇红十字会及个人的九寨沟地震捐款 7.56 万元，全额上交市红十字会转往灾区，用以帮助灾区人民重建家园。对区内 8 户火灾家庭进行救助，街镇红十字会在火灾发生后第一时间上门看望并慰问，同时根据项目的救助要求向市红十字会进行该项目的申报，获批救助款 6.2 万元。市、区、街镇红十字会合计发放慰问款 7.3 万元。

■开展救护培训　年内，全区培训救护员 1349 人，完成指标的 110.4%；普及培训 24045 人次，完成指标的 118.9%。推进初级急救知识进家庭项目，向区 20 万余户家庭发放《市民安全救护手册》。在区行政服务中心、区信访办、区体育中心、顾村公园、上海淞沪抗战纪念馆等区内公共场所，分别设置 AED 共 5 台，同时对这些场所的相关人员 100 余人进行使用操作培训。

■少儿住院互助基金　年内为 19.74 万名学生、儿童办理参保手续，比上学年增加 2 个百分点，参保费 1852.36 万元。为 7158 人次住院或大病儿童报销医疗费，基金支付 778.26 万元。受理少儿医疗保障基金医疗费报销 6904 人次，少儿居保支付金额 1666.65 万元。资助 1581 名低保家庭及残障儿童参加少儿住院互助基金，由区财政支付参保费 14.56 万元。

■组织志愿捐献　与团区委、区内高校红十字会和各街镇党团组织，开展一系列造血干细胞捐献知识宣传和集中采血活动，全区新加入中华骨髓库造血干细胞志愿者共 934 名。区和街镇两级红十字会全年为 206 名市民办理遗体捐献手续，有 34 人实现遗体捐献意愿。全年登记捐献角膜（器官）共 13 例，实现器官捐献 2 例。3 月 2 日，组织区红十字会全体人员、遗体捐献实现者家属及志愿者共 60 余人，参加全市遗体捐献纪念日活动。

■开展红十字宣传　7 月，区红十字会网站完成改版并上线，新增“急救掌上客堂”“博爱家园”“红会风采”等栏目，对部分栏目的结构进行调整。同时通过纳入区政府网站体系，提升网站安全性。全年网站报道工作信息 75 条，向市红十字会网站、《上海市红十字报》《宝山报》和区政府门户网站报送工作信息 49 条。9 月 11 日，与市红十字会共同组织“博爱讲坛”一期，社区群众 100 余人参加听讲。3 月至 4 月，顾村公园上海樱花节期间，结合 AED 设置组织一支志愿服务队，驻园宣传红十字基础知识和红十字会工作，演示应急救护（AED 使用）等技能。在“5·8”世界红十字纪念日、“9·9”世界急救日、“千万人帮万家”等重大活动期间，各级红十字会采用报刊专版、黑板报、宣传册页等形式，向广大市民宣传红十字基本知识和红十字会工作，弘扬红十字“人道、博爱、奉献”精神。

■举办“初级救护知识进家庭”知识竞赛　9 月 22 日，与区教育局、区卫计委联合举办“初级救护知识进家庭”知识竞赛，全区各街镇（园区）红十字会共 13 支队伍参赛，市民 200 余人现场观赛并参与互动。大场镇红十字代表队获一等奖，友谊路街道、顾村镇代表队获二等奖，杨行镇、罗泾镇、月浦镇代表队获三等奖。（李　攀）

镇·街道

■编辑　孙　骏

杨行镇

■概况　杨行镇位于宝山区中部，东以泗塘河为界与友谊路街道、吴淞街道相邻，南隔蕴藻浜与淞南镇、张庙街道相望，西与顾村镇、罗店镇接壤，北依G1501与宝钢、月浦镇相邻，总面积39.7平方公里。辖有16个行政村、41个居委会。至年末，全镇有户籍22554户、68858人，常住人口236755人。户籍人口计划生育率99.35%，人口密度5238人/平方公里。镇党委下辖3个二级党委、23个党总支、209个党支部，党员人数5893人，比上年增加426人。辖区内有各类法人单位10338个，学校14所，其中民办学校2所。建有公共运动场所6个，居民健身点89个，农民健身家园11个。年内先后获“上海市文明镇”“上海市民族团结进步先进集体”“上海市平安示范社区”“上海市爱国拥军模范乡镇”“上海市绿化先进集体”“上海市卫生计生工作先进集体”等称号。镇政府地址：水产路2699号。

■经济建设　按统计部口径，全年完成财政收入8.93亿元，比上年增加0.42亿元，增长14%，超出年初目标2个百分点；完成增加值127.13亿元，增加9.63亿元，增长8.20%；完成社会消费品零售总额64.68亿元，增加6.68亿元，增长11.52%；完成固定资产投资207449万元。发展都市休闲农业，三家村蔬果专业合作社进社区销售蔬菜，解决居民买菜难；举办蔬果采摘节，发挥农业科普和农业教育基地作用。做实镇投促中心，严格项目核准、产业转型等评估工作，坚持引入一批优质项目、优化一批招商平台、打造一支招商队伍。制订“1+9”（区内出台的支持产业发展的政策汇编）政策镇级配套方案，帮助企业对接市、区优惠政策73项，全年招商新增企

表1　2017年杨行镇60岁以上老年人情况

单位：人

年度	60岁以上老年人总数	其中		老年人口占总人口(%)	百岁老人	老年人口比上年增减	
		男	女			人数	%
2017年	16966	8416	8550	25%	8	2576	17.9%

表2　2017年杨行镇学校

学校名称	班级数(个)	学生数(人)	教职员工(人)	学校地址	联系电话
天馨学校	28	1098	87	水产西路289弄	56499659
杨行中心校	43	1705	123	松兰路18号 杨泰路321号	66225198
杨泰实验学校	67	2765	197	杨鑫路388号	56801843
杨行中心幼儿园	16	520	41	杨桃路151号	56801340
杨泰三村幼儿园	9	301	23	杨泰三村东区95号	33912842
四季万科幼儿园	14	448	33	松兰路866号	33851068
四季花城幼儿园	6	212	16	镇泰路198号	36046805
友谊家园幼儿园	9	280	24	铁峰路1991号	33799099
康桥水都幼儿园	24	747	52	竹韵路8号	56780626
海尚明城幼儿园	9	278	24	盘古路1876号	56122622
和家欣苑幼儿园	15	440	34	红林路489号	66788506
紫辰实验幼儿园	6	193	10	湄浦路1600号	66786776
杨东小学(民办)	19	864	59	宝杨路2043号	33795024
杨行小学(民办)	20	845	60	杨行西街441号	56497030

表3　2017年杨行镇村委会

序号	名　称	地　址	联系电话	户籍	
				户数	人口
1	东街村	杨泰路725号	33912388	1102	3111
2	西街村	宝杨路3258号	66763385	932	2602
3	钱湾村	杨泰路118号	56805818	359	1061
4	西浜村	泰和路1969号	56803529	312	1143
5	大黄村	蕴川路1188弄48号	56800225	329	840
6	城西一村	江杨北路1519号	56802876	473	1303
7	城西二村	富杨路460号	33911051	551	1896
8	湄浦村	蕴川路2252号	56801339	516	1645
9	杨北村	杨北路185弄365号	33853527	396	1332
10	苏家村	共祥路255号	56391856	327	1424
11	桂家木村	富锦路2379号	56391045	315	1027
12	北宗村	杨宗路368号	33852815	283	1304
13	陈巷村	铁力路288号	33792535	138	334
14	泗塘村	铁力路785号	51267157	135	1360
15	杨东村	宝杨路2026号	33792311	520	1450
16	三汀沟村	铁山路128号	33794221	91	398

业2000户，增长48.7%，其中注册资金5000万元以上企业25户。

■城乡建设 明确“2+3+X+120”（指宝钢物流三冠钢铁、蕴川路沿线2个市重点关注的区级整治地块，西浜村1800号、西浜村1888号、西浜村龚家民主宅3个区级整治地块，X个市、区进一步排摸下达的地块和自我加压地块，力争完成拆违120+平方米任务）任务清单，年内完成20个“五违”（违法用地、违法建筑、违法经营、违法排污、违法居住）地块1421.2公顷（11318亩）整治工作，全镇共拆除违法建筑227万平方米，完成年初目标任务的189%。开展土地督察整改工作，完成34块13.8公顷（207亩）历史违法用地整改，完成率100%。推进中小河道治理，严格落实“河长制”管理，按照河道整治“六个一律”（入河排污口一律封堵、河流沿线一律截污、所有污水一律入管、企业排放一律达标、沿河违建一律拆除、河流水质一律达标）要求，落实“1+6+32+30”（1个市考断面、6条段中小河道轮疏、32条中小河道整治项目、30万平方米沿河道拆违）任务清单。完成杨盛河宝杨路桥市考断面核心整治区19万平方米拆违任务，同步打造沿河特色景观，考核点位水质始终保持达标；完成6条段中小河道轮疏工程和32条中小河道整治。全年整治河道23.1公里，疏浚土方9.2万立方米；新建护岸23.4公里、防汛通道4.2公里。全面推动水岸共治，完成镇域内109个点源纳管和6.3公里二级管网纳管工作。抓好源头减排净排工作，实施湄浦、北宗村12个自然宅530户村民的农村生活污水处置工程，铺设管道22.1公里。

■就业和社会保障 围绕“宜业宝山”创业型城区建设，举办“海纳百创、巾帼展风华”“你创业，我助力”等主题活动5场，成功创建“区级创业场地”（闾和阳光广场）1家。帮扶引领创业58人，全镇登记失业人数1490人，始终控制在区下达指标1616人以内。做好社会保障、劳动争议调解等工作。全年发放各类社会救助金888.97万元，救助覆盖人数1.27万余人次。

■社会事业 完善公共服务设施布局，加快推进教育基建工作，加紧建设铁山路九年一贯制学校，开工建设红林路小

表4　　2017年杨行镇居委会

序号	名　称	地　址	联系电话	户籍		常驻人口
				户数	人口	
1	杨泰二村居委一居	杨泰二村25号	56803116	997	2328	5181
2	杨泰二村居委二居	杨鑫路311号	56802580	588	1394	1903
3	富锦苑居委	富锦苑1815弄90号	36300418	525	1369	3659
4	城西居委	富锦路1659号	56920176	372	1070	1384
5	杨泰三村一居	杨泰三村195号	33850338	1613	2103	5583
6	宝地绿洲居委	湄浦路218弄34号	36216568	406	839	3202
7	2021弄居委	铁力路550号	33795021	521	884	1703
8	杨泰春城居委	镇泰路382号	36045658	86	169	1877
9	天馨一居	蕴川路1498弄106号	56807843	715	1637	4810
10	天馨二居	蕴川路1498弄289号	56493580	856	1835	6265
11	宝启公寓居委	蕴川路1625弄68号	56809659	432	1520	2765
12	康桥水都一居	水产路2600弄88号2楼	66769905	684	2158	6415
13	宝启花园居委	宝杨路3288弄90号	56492685	382	819	3542
14	友谊家园一居	铁峰路2000号会所2楼	33797088	202	398	4010
15	友谊家园二居	铁峰路2001弄1999号	33797378	188	376	4220
16	四季花城一居	松兰路1169弄39号101室	36045502	821	1689	5108
17	四季花城二居	松兰路960号2楼	36047900	1549	3874	6532
18	富杨居委	富杨路223弄	51052069	344	927	1720
19	杨泰一村一居	杨桃路159号	56801358	622	1260	4786
20	杨泰一村二居	杨泰路338弄57号	56492008	686	1699	3303
21	梅林居委	杨鑫路451弄45号102室	56805690	445	1535	2740
22	禄德嘉苑居委	竹韵路258弄27号2楼	56807277	376	902	1344
23	柏丽华庭居委	蕴川路1623弄4号103室	66760587	263	510	2103
24	大黄馨苑居委	水产西路489弄4号	36317613	82	170	5015
25	同盛家园居委	月城路250弄1号307室	36045977	427	837	1980
26	丽景翠庭居委	盘古路2618弄42号	33914227	432	1029	2061
27	杨鑫居委	杨鑫路95号2楼	36511925	130	306	5300
28	福地苑一居	友谊路1869弄10号	33850856	408	612	2803
29	福地苑二居	友谊路1869弄51号	33717598	239	473	2529
30	保集绿岛居委	友谊路1999弄7号	36211388	295	610	2449
31	香逸湾居委	莲花山路517弄128号	36506211	506	1586	8819
32	东方丽都居委	友谊路2858弄63号	33913809	779	1145	2862
33	宝虹水岸居委	梅林路865弄4号102室	56806632	89	265	2667
34	飘鹰锦和花园	红林路58弄10号101室	56806889	350	787	2250
35	香颂名邸居委	杨泰路55弄236号101室	36510639	273	695	2823
36	紫辰苑居委	江杨北路1568弄77号	56176299	396	911	6000
37	春江美庐居委	松兰路198弄158号	56809239	139	397	2700
38	友谊苑居委	铁峰路2268弄16-1号	56450091	11	23	3182
39	和家欣苑居委	顾北东路39弄20-1号	56800318	34	65	4892
40	海德花园居委	海笛路333弄293号	36381298	234	511	2712
41	远洋悦庭居委	杨泰路2158弄10号	36211029	390	825	4162

（冯　海）

学,紫辰幼儿园投入使用。完成4家养老机构消防设施改造。深化“1+4+9”[1个社区卫生服务中心、4个标准化社区卫生服务站、9个卫生服务点的三级基层(社区)卫生网络服务体系]医疗卫生服务网络,提升公共卫生服务能力,天馨一居成功创建“上海市健康管理市级示范小组”。

■精神文明建设 围绕杨行文化特色,参与第五届上海市民文化节活动,举办中国现代民间绘画杨行年会。坚持体教结合,举办“曹燕华·杨行杯”乒乓球比赛。开展精神文明创建活动,争创“上海市文明镇”。实施文化惠民工程,丰富居民文化生活,全年组织各类展演36场,服务群众2.8万余人次。做好人防、青保、保密、信息化、档案管理等工作。

■举办第十三届中国现代民间绘画杨行年会暨杨行吹塑版画新作展 1月17日,杨行镇第十三届中国现代民间绘画杨行年会在宝山区文化馆展示厅闭幕,同时表彰在2016年有杰出文化贡献的代表21人,展现22件年度优秀吹塑版画作品。一年一度的中国现代民间绘画杨行年会,其宗旨是展现民间艺术风采,传播民俗文化精华,推动地方特色文化的发展与繁荣。此次活动,邀请到上海美术家协会专家学者,联同宝山杨行本地的文艺爱好者、学习者,为市民展现一场民间艺术的饕餮盛宴。

■“杨行杯”乒乓球比赛举行 4月22日,“杨行杯”乒乓球比赛在宝山体育中心乒乓馆举行。全区32支乒乓球队近220名男女运动员参加混合团体比赛,第一阶段32支球队分成8个小组进行小组循环赛,第二阶段每个小组前二名进入淘汰决赛。杨行镇获团体比赛第一名,淞南镇、宝山城市工业园区分别获团体赛第二、三名。

■开展美好家园创建活动 6月,组织开展“创宜居宝山,建美好家园”创建活动。活动坚持以人为本、服务群众为宗旨,以解决群众实际需求的问题为切入点,推进住宅小区综合治理,提高居民幸福感和满意度。完善综合治理体制机制,组成以分管领导为召集人、相关职能部门为成员单位的联席平台;在居民区层面由居民区牵头,召集小区居委会、业委会、物业公司、社区民警及相关职能部门参加联席会议。结合社区实际,推进住宅小区综合治理,至9月15日,全部完成13个改造小区违法建设拆除工作,共拆除违章搭建124处3197平方米,封门206处,毁绿占绿面积2735平方米。

■杨行镇西街村老镇改造动迁工作启动 7月15日~16日,杨行镇西街村组织老镇范围内村民小组户代表,召开老集镇城中村改造动迁工作动员大会。西街村领导作动员讲话,镇动迁办、征收事务所负责人向村民代表宣传动迁政策法规,项目建设公司负责人讲解动迁房房型设计与建设规划。此次启动动迁的杨泰路西侧区域是“老镇改造”继宝杨路南侧地块之后的第二个动迁地块,主要包括西街村6个生产队370户,其中太安32户、勤丰73户、吉门82户、葛桥60户、杨王20户、新桥103户。

■紫辰实验幼儿园投入使用 9月,紫辰实验幼儿园正式投入使用。幼儿园位于淞浦路1600号,由杨行镇政府投资建设,总建筑面积6116.53平方米,总用地面积为7031.6平方米,总造价为2069万元,拟定办园规模15个班级。园所毗邻白沙公园,校园环境优美,设施设备齐全,设有童书室、童真园、童趣馆、童画室、童乐坊等多个幼儿专用活动室,有空中运动场满足孩子们的户外活动需求,有可容纳200余人的童心剧场,有独立的保育室以及幼儿专用餐厅和卧室等。

■河道整治 12月14日,召开全镇范围“五违四必”生态环境综合治理暨中小河道综合整治工作会议。12月16日,打响水污染治理攻坚战“第一枪”,在杨盛河宝杨路水质市考点开展上下游200米范围内的沿河违建拆除专项行动,共计拆除违章建筑近5000平方米,清离外来人员30余名,清除沿河排污口11处,消除安全隐患点5个。 (冯 海)

月浦镇

■概况 月浦镇地处宝山区北翼,东临长江入海口,南接宝山西城区杨行镇,西连罗店镇,北与宝山工业园区相邻。全镇总面积44.37平方公里,其中宝钢等大中型企业占地约25平方公里,镇管区域近20平方公里。下设14个行政村、27个居委会。至年末,全镇实有人口209160人,其中户籍人口69218人,户籍人口计划生育率97.2%,人口出生率6.82‰,人口自然增长率-0.96‰。共有38个少数民族,其中上海户籍少数民族人口1102人。全年新建健身步道14条、新增体育健身面积近5万平方米。镇党委下辖3个二级党委(含1个非公党委)、32个总支部、21个一级党支部、204个二级党支部、7085名党员。年内,获评第五届全国文明镇;在上海市容环境满意度测评中,列全市郊区组第二位;聚源桥村被评为第五届全国文明村。镇政府地址:月罗路200号。

■经济建设 全年实现区级地方财政收入10.94亿元,按统计新口径比上年增加1.03亿元,增长12%;实现增加值103.56亿元,增加6.88亿元,增长7%;社会消费品零售总额实现26.81亿元,增加2.04亿元,增长8%;全社会固定资产投资13亿元。主要指标实现历史性突破,增加值首超100亿元,区级税收首超10亿元。普洛斯国际供应链管理示范园入驻率超过98%,陆续完成普洛斯物流生态金融项目各项准备工作。开宝“未来已来”产业园、宝轻智造产业园基本完工。推进中电联重型燃气轮机、美钻海洋智能装备项目。月浦镇与上海股交中心签订合作协议建立月浦企业孵化基地,与上海最大办公室短租O2O平台“马上办公”开展战略合作招商。坚持招大引强,至年末,新增注册资金5000万元以上企业109家,增长33%。

■城乡建设 注重治管并重,全年共拆除点位554个,整理土地面积约122.73公顷(1941亩),拆违83.8万平方米,完成年初区下达任务量的139%。完成部队停偿工作,关停违法经营废品回收站51家,全部完成土地督察29个整治点位。科学规范拆后管理,落实《月浦镇“五违四必”整治地块后续管理利用实施方案》,“拆、建、管”同步推进,完成占地20公顷(300亩)的友谊整治地块及友谊生态廊道建设,完成沈家桥钱陆路东侧等“五违”地块补绿。全面推行河长制,成立月浦镇河长制办公室,制订下发《月浦镇水污染防治行动计划》《月浦镇落实“河长制”工作方案》,落实管、治、保“三位一体”责任制。河长制微信群信息共享,即时响应。在区内率先应用“河长制管理信息系统”APP提供技术支撑,水质监测数据实时监测,高效、便捷的信息化措施助力河道监管。沿河设立176块“河长公示牌”,全镇69名河

长全员上岗,明确任务分工,公示监管机制,自觉接受监督。督查整改 652 条次河道,66 条中小河道综合整治工作全部验收通过,水体质量稳步提升。启动运行河道养护市场化管理。士元奶牛场在区内率先完成退养,清退奶牛 163 头。制定《月浦镇美丽乡村建设工作实施意见》,以“美在生态,根在文化,富在产业”为主线,分阶段实施“三网八景”[三网:路(步道)网、林网、水网;八景:平桥步月、佛耳名泉、土山望海、月映西溪、东皋晚眺、元夕观灯、西寺竹林、东林梅坞(东林暮鼓)],推进美丽乡村建设。落实道路、停车场、绿化等配套项目,聚源桥和月狮村通过区级美丽乡村示范村验收。落实《宝山区违法违规建设项目清理整治方案》,完成环保违法违规项目排查 586 个,其中淘汰类 186 个全部关停,完善类 44 个和规范类 356 个落实整改。

■就业和社会保障 围绕创建充分就业社区这一主线,重点针对就业困难人员、零就业家庭、困难高校毕业生等群体开展综合就业帮扶。年内认定市、区两级就业困难人员 123 人,安置就业率 100%;帮助长期失业青年“启航”计划指标 67 人,完成 72 人,完成率 107.5%;完成创业扶持 56 户(其中 35 周岁以下青年大学生创业 37 户),完成率 112%。通过政策解释、思想沟通,对确需帮助的困难群众给予一定的临时补助,有效缓解群众实际困难。全年共完成城乡居保缴费 716 人,全镇各类企业共签订集体合同 67 份(其中独立工会签订集体合同 61 份,区域性联合工会集体合同 6 份),覆盖企业 823 家,共有 10 家企业参与市级和谐劳动关系创建活动。发放城镇低保金、农村低保金、重残无业人员生活补助、粮油帮困补助、廉租补贴、医疗补助等各类帮困资金总额为 1907.9 万余元。发放残疾人延伸康复服务医疗补助、粮油帮困补助、残疾人非正规就业补助、春节一次性帮困补助等各类补助总金额 229.2 万余元。

■社会管理 探索“互联网+”社区治理模式,在全区创先引入“社区通”平台,在全镇 33 个居委、14 个村全面推广运用。至年末,加入该平台居民人数 28624 人,2728 名党员主动亮身份。深化社区 360 工程(3 是指落实三张服务卡,即社区层面以全体居民为对象的连

表 5　　2012 年~2017 年月浦镇 60 周岁以上老人情况

单位:人

年度	60 周岁以上老年人总数	老年人口占总数(%)	老年人口比上年增减	
			人数	%
-4.61	2012	14364	22.61	-694
2013	14731	32.12	367	2.55
19.46	2014	17597	25.54	2866
2015	18648	27.08	1051	5.97
1.81	2016	18986	27.41	338
2017	20434	29.41	1448	23.34

表 6　　2017 年月浦镇学校

学校名称	单位地址	在职教工数	学生数(人)	性质	联系电话
月浦实验学校	庆安路 5 号	146	小学 911 初中 815	公办	66930160
盛桥中心校	古莲路 271 号	61	774	公办	56151739
月浦中心校	月罗路 228 号	28	259	公办	66036867
小红帽幼儿园	绥化路 52 弄 60 号(庆安园) 月宁路 99 号(月宁园)	76	542	公办	66680220
满天星幼儿园	鹤林路 78 弄 51 号	38	255	公办	66030131
北岸郡庭幼儿园	塔源路 288 弄 9 号	18	123	公办	66038210
惠民小学	川巷路 160 号	69	776	纳民	56931312
博爱幼儿园	绥化路 288 号	57	513	民办	36301047
盛桥幼儿园	石太路 31 弄 1 号	30	186	民办三级	56150264
淞浦中学	德都路 168 弄 87 号	78	716	公办	56931495
月浦中学	四元路 20 弄 78 号	65	540	公办	56198915
宝钢新民实验学校	月浦四村 1 号	107	907	公办	56646746
行中中学	月浦塘南街 52 号	65	569	民办	56192002
盛桥中学	石太路 10 号	53	450	公办	56154732
灵石学校	盛桥一村 80 号	34	43	公办	56150051
月浦二小	月浦七村 34 号	40	420	公办	66680665
月浦三小	月浦八村 138 号	47	519	公办	56649455
乐业小学	春雷路 331 弄 84 号	59	526	公办	56193085
石洞口小学	盛桥三村 16 号	45	515	公办	66683455
同达小学	德都路 168 弄 1 号	56	540	公办	56195662
月浦二村幼儿园	月浦二村 6 号	28	195	公办	56649745
月浦四村幼儿园	月浦四村 29 号	40	290	公办	56649148
月浦六村幼儿园	月浦六村 49 号	28	198	公办	56646914
月浦八村幼儿园	月浦八村 75 号	35	351	民办	56647673
宝星幼儿园	宝泉路 63 号	33	329	民办	56646400
马泾桥幼儿园	月罗路 300 弄 18 号	37	251	公办	66680538
太阳花幼稚园	四元路 20 弄 76 号	58	367	公办	56195816
盛桥新村幼儿园	盛桥二村 44 号	30	186	公办	56157876
震旦中等专业学校	富乐路 38 号	88	1009	民办	56939998
贝贝艺术幼稚园	德都路 251 弄 1 号	37	251	民办	56199588
菲贝儿幼稚园	月浦九村 49 号	28	241	民办	56931614
合 计		1545	14841		

表 7　　2017 年月浦镇各村、居委会

名　称	户籍户数(户)	户籍人口(人)	地　址	电　话
长春村	363	925	园和路 819 号	56642999
茂盛村	393	1325	月新南路 822 号	56931588
沈巷村	367	1173	月罗路 309 号	56646518
段泾村	342	1079	月新北路 381 号	56191723
勤丰村	394	1271	月丰路 25 号	56931584
新丰村	294	871	石太路 98 号	56151500
海陆村	512	1127	和合路 9 号	56153386
盛星村	449	1467	石太路 665 号	56151797
沈家桥村	347	1172	石太路 489 号	56153362
聚源桥村	278	775	聚发路 214 号	56150031
月狮村	240	959	蕴川路 5479 号	56152107
友谊村	287	562	月宁路 301 号	56196004
钱潘村	258	847	钱陆路 425 号	56641399
梅园村	76	186	蕴川路 3965 号	56931863
庆安一村	796	2388	庆安一村 26 号一楼	56937341
庆安二村	1320	5147	庆安三村绥化路 52 弄 63 号	56649514
庆安四村	1810	4494	宝莲湖景园 22 号	36303228
庆安五村	1334	2131	春雷路 288 弄 7 号 2 楼	36303228
时代富浩	2299	6141	德都路 28 弄 25 号	36302217
乐业一村	2552	4280	春雷路 431 弄 40 号	56934614
乐业二村	1236	2256	乐业二村春雷路 354 弄 3 号	66760179
乐业四村	1106	2763	月泉湾德都路 269 弄 37 号	56198961
乐业五村	2479	4476	德都路 218 弄 5 号	66930038
月浦二、三村	1536	2474	月浦三村 41 号 2 楼	56930230
月浦十村	936	2510	宝泉路 65 号二楼	56641471
月浦四村	904	2206	惠阳苑 德都路 399 弄 6 号 101	56933308
月浦五村	1133	1477	月浦五村 44 号 101	56933012
月浦八村	2250	5630	月浦八村 84 号	56938188
月浦七村	749	1716	月浦七村 35 号 103	56191971
月浦九村	790	1969	月浦九村 10 号 101	56198232
马泾桥	1316	2441	马泾桥二村 15 号	56649515
鸿锦苑	521	1438	月罗路 259 弄 8－3	66860183
宝月尚园	499	1103	申浦路 288 弄 17 号二楼	56450571
盛桥新村	2104	3292	盛桥一村 38 号二楼	56154010
盛桥三村	1687	2106	塔源路 258 弄 58 号	66032078
盛桥四村	1140	1926	月川路 33 弄 37 号二楼	66791077
星月居委会	467	1403	塔源路 58 弄 78 号	56158081
新月明珠园	418	1435	塔源路 150 弄 98 号二楼	36308526
北岸郡庭	515	1951	塔源路 302 弄 5 号二楼	66038869
阳光锦园筹建组	1756	546	月富路 218 弄 19 号	66931920
昱翠湾筹建组	120	377	月盛路 51 号	66931930

（鲍涛婧）

心卡、片区层面以重点青少年为对象的青春卡、各居民区层面以老人为对象的助老卡;6 是指架构六个服务平台,即一个楼道门铃、一个 24 小时热线电话、一个重点对象信息资源库、一个信息发布平台、一个社区援助团队、一套多元共治制度;0 是指打造零距离服务圈,即画好一张社区资源图、成立一支社区志愿服务团队、塑造一个志愿服务品牌),落实“四门四清”[四门是指社工通过上门走访,做到敲开楼门、走进户门、打开心门、走出家门,引导居民更好融入社区、参与社区建设;四清是指一般户(在职职工家庭)人口清、重点户(社区重点关注户)动态清、帮扶户(生活困难户)状态清、关爱户(优抚对象及老年人)情况清]行动。建立盛桥基本管理单元“两委一中心”(两委:盛桥基本管理单元社区党委、盛桥基本管理单元社区委员会;一中心:盛桥基本管理单元社区中心)组织机构。实施《月浦镇居民区社区工作者考核实施办法》,加强社区工作者队伍职业化和专业化建设,加大社会组织参与服务力度,9 个公益服务项目通过审批。投资 7000 万余元用于小区综合治理,镇属公司与居民区共建联建参与小区治理。28 个小区(9 个示范小区、19 个达标小区)“创宜居宝山,建美好家园”通过验收。城管执法、网格管理对接社区实现全覆盖,加大违建、破墙开门等整治力度。小区“十小”(十小项目:小区小广场、小座椅、小步道、小花园、小坡道、小扶手、晾衣架、停车位、充电桩、健身点)项目建设改造基本到位,方便群众生活。网格管理响应及时,发现受理、指挥派遣、任务处理、反馈核实“四位一体”的网格运行机制运转流畅,“社区通”与网格平台有序对接,健全联勤联动机制,“12345”热线工单实际解决率 46.2%、群众满意率 48.1%,保持全区前列。抓好党的十九大、厦门金砖会议期间信访维稳工作,重点对象稳控率始终保持 100%。完成平安智联网区—镇—村居三级联通,55 个自然小区纳入“雪亮”工程 。开展群防群治,在国庆、中秋节及党的十九大期间,发动 6800 余人次平安志愿者,协助排查各类安全隐患 150 余处,调解纠纷 35 起。确保治安形势平稳,1－10 月全镇 110 报警类万人接警数比上年下降 37.1%,在全区 12 个街镇中排名第二位,其中偷盗类 110 报警万人接警数下降 38.4%,在全区 12 个街镇中排名第一位。落实企业主体责任,安全

责任书签约率达到100%。落实安全生产季度讲评会制度,开展安全生产专项活动和安全生产大检查、大排查,排查发现安全隐患8824项,整改率达98%以上,17家企业完成安全生产标准化建设。做好防汛防台工作,年内完成23次四级以上应急响应,成功防御"6.10"等3次特大暴雨袭击,汛期内安全平稳。

■民生事业 推进科教事业,开展各类科普培训226场,受益7251人次。建成使用春和路、古莲路和月浦八村科普广场三条科普之光景观带,满天星幼儿园完成大修。在第38届世界头脑奥林匹克中国区决赛中,月浦实验学校OM团队获第一名。宣传贯彻《上海市公共场所控制吸烟条例》,引导健康生活方式。11876名65岁以上老年人得到免费体检服务。弘扬人道主义精神,履行红十字会"三救三献"(三救:救灾、救助、救护;三献:无偿献血、造血干细胞捐献、器官捐献)工作,增建标准化红十字服务站5所。加大无证行医打击力度,取缔8家无证行医场所。创建市民满意的食品安全城区,试点小餐饮备案制,实现城区无证食品经营为零。建成月浦养老院,完成后续运营合作签约,镇域两家养老院实施电气线路安全改造。382名90岁以上高龄老人享受免费牛奶赠饮,700名80岁以上独居高龄老人受惠"老伙伴"志愿服务。开展月浦群文系列活动,组织月浦迎春纳福送春联、红五月、市民文化节圆梦想等群文活动,累计开展活动315场次,参加群众8万人次。"月浦竹编"被列入宝山区非物质文化遗产目录名单。加大体育设施投入,全年新建健身步道14条、新增体育健身面积近5万平方米,镇域健身苑点统筹使用,推进委托管理试点。

■推进住宅小区综合治理 鼓励镇属公司承担社会责任,在住宅小区综合治理工作推进过程中,与各居民区开展结对共建。针对月浦居民区中冶建单位相关设施众多情况,借助区域化党建大平台,解决老旧小区在治理推进中存在的资金短缺问题。钢月浦资产公司等7家公司与9个示范小区结对,月浦房产公司与13家达标示范小区实施结对改造,先行投入资金,有效化解项目启动资金难题。工程启动后,及时与施工方沟通协调施工方案,监督施工质量和进度,及时发现问题,反馈施工单位予以解决。年内共计完成道路改造6664平方米,增设45度和90度停车位1629个,绿化改造8161平方米,并聚焦"十小工程"和居民需求,实现小区环境"微更新"。

■举办"美丽乡村"公益骑行暨生态环境综合治理主题宣传活动 3月4日,月浦镇在球根花卉种球生产基地举办"文明修身我先行 共建美丽'新三镇'"——月浦镇"美丽乡村"公益骑行暨生态环境综合治理主题宣传活动。区文明办、团区委等单位应邀参加。启动仪式上,镇领导为生态环境综合治理志愿巡访服务队授旗,并发放代表证,青年河长助理郑重宣誓。来自镇企事业单位、区域化党建联合会成员单位、区域化青年工作共建委员会成员单位的青年和社区市民、"月浦发布"微信公众号粉丝等150余人分成10支队伍,从花卉基地出发,途经聚一聚农庄、聚源桥中心河、月川路云林路、顾泾河桥等点位后到达盛桥中心绿地,全程约5公里。沿途设置骑行队伍风采展示、美丽乡村风景集赞、生态环境治理成效宣传和河道藏头诗创作四项任务,让月浦市民了解镇生态环境综合治理和"美丽乡村"建设成果,树立生态环保意识,倡导绿色生活理念。

■区"居委通"现场推进会在月浦召开 5月21日,宝山区"居委通"现场推进会暨创新社会治理加强基层建设工作推进例会在月浦镇召开,区委副书记周志军,区委常委、副区长袁罡出席,区委区政府有关部门、各街镇(园区)相关负责人参加会议。出席会议人员先后到宝月尚园居委活动室和沈巷片区活动室,现场察看"居委通"试点成效并与社区居民交流。会上,区领导听取月浦镇关于"居委通"实施情况和宝月尚园居委关于"居委通"试点使用情况的汇报,并对2016年宝山区"创新社会治理加强基层建设"优秀基层工作案例进行表彰,其中月浦镇《探索新途径,唱好重头戏,健全片区管理模式》获"十佳优秀案例"称号,《"暖心"连民心》获优胜奖。

■月浦镇、月浦镇聚源桥村分获"全国文明镇村"称号 11月17日,中央文明委在召开的全国精神文明建设表彰大会上,分别授予月浦镇、月浦镇聚源桥村"全国文明镇""全国文明村"称号。2015年,月浦镇提出要争创全国文明镇。月浦广大干部群众形成"三个更加"共识,即:文明创建基础要更加扎实,城乡居民的信念信心要更加坚定,发展的良好态势要更加充满活力。每月开展"牵手悦普"军民共建服务,成立"悦蕙"军嫂联谊会。培树"中国好人"杨锡华、张海卿等一大批先进典型。开展"五彩"志愿服务行动,开设"魅力鼓乡、文明新镇"修身讲堂,打造"书香月浦",星月乡村少年宫升格为全国示范点。2017年,在全区率先开发"河长制"实时监测系统,推进以花卉小镇为主题的"美丽乡村"建设。创新推出"社区通"网上平台,修订村规民约,推动党建引领下的自治共治德治法治一体化,以实际行动投身创建活动,提升文明素养。(鲍涛婧)

罗店镇

■概况 罗店镇位于宝山区西北部,南与顾村镇为邻,东与月浦镇相依,西与嘉定区相连,北与宝山工业园区、罗泾镇相接,镇域面积44.19平方公里。下辖21个行政村、1个捕捞大队、48个居委会(其中在筹31个居委会)。至年末,有常住户数50486户、户籍人口60216人,比上年增加717人;列入管理外来流动人口80475人,减少9897人,下降10.9%。户籍人口计划生育率99.55%,流动人口计划生育率98.97%,人口与计划生育事业经费投入810.75万;户籍人口出生率7.25‰,户籍人口自然增长率-0.64‰,户籍人口密度1547.56人/平方公里。辖区内有学校17所,建有公共运动场所4个,居民健身点60个,农民健身园21个。镇党委下辖3个基层党委、12个党总支、195个党支部,党员总数4877名。年内,先后获全国卫生镇、上海市学习型组织、上海市重大工程立功竞赛优秀单位、上海市征兵先进单位、上海市市容环境社会满意度测评优秀镇等称号;罗店中心校被评为全国科技发明示范基地,美兰金苑养老院完成国家级5A民办非企业单位规范化建设评估工作;获评2017年度上海市平安示范单位13个,宝山区平安示范小区3个、平安小区10个,宝山区平安示范单位4个、平安单位22个。镇政府地址:沪太路6655号。

■经济建设 坚持调结构、促转型,推动罗店经济新发展。按新统计口径,完成财政收入7.46亿元,增加0.93亿元,比上年增长14.2%;完成增加值72.42亿元,增加6.2亿元,比上年增长9.4%;完

成全社会固定资产投资总额 26.4 亿元；实现社会消费品零售额 31.02 亿元，增加 3.3 亿元，增长 11.9%。成立镇投资促进中心，加强区域统筹，发挥平台优势，推动全镇招商引资质量稳步提升。年内共引进企业 3157 家，累计注册资本 135 亿元，其中新增注册资本 5000 万元以上项目 66 个。委托中新集团进行富锦工业园区城市空间规划编制，与国家开发银行初步达成百亩集成电路产业园合作意向。推进大居旭辉商业项目建设。中集产城融合项目完成土地收储前期工作，中集智城企业发展有限公司入驻罗店。成功举办 2017 中国城市更新（上海）峰会。朝晖药业、景峰制药、立峰传动件等企业启动改扩建，扩大生产规模。飞凯光电、延中等新项目产出效益逐步提高。南极光、宝太产业结构调整进展顺利。罗店工业园区集中供热和节能降耗工作有序开展。景峰（集体）、汉康（个人）获 2016 年区长质量奖提名。

■生态环境综合治理 全力推进“五违四必”（“五违”：违法用地、违法建筑、违法经营、违法排污、违法居住；“四必”：安全隐患必须消除、违法无证建筑必须拆除、脏乱现象必须整治、违法经营必须取缔）整治，率先在全区完成涉及部队停偿的罗新路某部队违章建筑，建成罗新公园。率先在全区完成市级关注的区级重点“五违”地块整治，联合嘉定区探索区区、镇镇、村村合作机制，合力拆除曹新公路 15 号违章建筑。全镇共拆除 1120 个点位、163 万平方米违章建筑，清理违法用地 80 公顷（1200 亩），取缔违法经营用户 129 家，清退违法居住人口 2560 人，整治违法排污企业 328 家，消除安全隐患 378 个，彰显“罗店精度”。推进中小河道治理，坚持源头控制、水岸联动，全镇 203 条河道落实三级“河长制”全覆盖，各级河长 150 人。整治 30 条黑臭中小河道 69 公里，拆违 8.8 万平方米，基本消除黑臭。超额完成 3 个市考核断面核心整治区腾地工作共 34 万平方米，促进“3 +7”［涉及市 33 条黑臭河道的 3 条河道（界泾河、杨泾河、罗新河）、涉及区 33 条黑臭河道的 7 条河道（团结河、小练祁河、种子场河、东朱河、南泾、小东张茜泾河、小西张茜泾河）］核断面及关联断面水质提高。完成河道疏浚 42 条，开展“三清三不”（清河面不脏、清河坡不乱、清排口不黑）行动，探索 APP 河道管理系统，实行市场化养护，公众满意度从原来的 23% 提高到 99%。推进综合治理，通过卫片执法、综合整治、国土督察等，消除违法用地 157 宗，共约 30.73 公顷（461 亩）土地。完成宝罗奶牛场等 3 家奶牛场清退工作，清退奶牛 1480 头，占全区 61%。加强对未批先建企业的监管和服务，推进“关停一批、规范一批、完善一批”，完成环保未批先建整改 1236 家，其中淘汰关闭 485 家、整顿规范 725 家。妥善做好欣罗公司长期环保信访事件，通过中央环保督察“回头看”。提升城镇环境面貌，围绕国家卫生区复审、夏令热点问题等工作，开展“百日攻坚”行动，统筹城管、拆违、市容、公安、环保、网格管理、物业等力量，深入一线开展整治，整治 270 家跨门经营商铺，清理小广告张贴 18000 余处，处置偷倒垃圾 1832 处。

■城乡建设与管理 推进规划修编，委托名家大师团队实施镇域总体规划、古镇核心区策划、美丽乡村设计以及部分村庄规划，促进规划、策划、计划“三划合一”，做细体系、做优布局、做强项目、做实保障。深化重大工程建设，完成 S7 道路红线内企业动迁 31 家，腾地 58 万平方米。完成杨南路—沪太路贯通工程。成功削减 6 个存量动迁基地，完成六期至八期污水纳管工作。大居运营平稳有序，完成 9 个新开小区入户任务，基本完成大居内保障类住宅小区建设、入户工作。推进大居 A5 – A8 分房，共计分房 3576 套。完善大居商业开发，新增 5.2 万平方米商业配套。从严城乡建管，完

表 8　　2012 年 ~2017 年罗店镇 60 岁以上老年人情况

单位：人

年度	60 岁以上老年人总数	其　中		老年人口占总人口（%）	老年人口比上年增减	
		男	女		人数	%
2012	13903	6546	7357	27.48	309	2.27
2013	15525	7674	7851	28.62	1622	11.67
2014	16060	7585	8475	29.82	535	3.45
2015	18094	8669	9425	31.12	2034	12.67
2016	19164	9457	9707	32.20	1070	5.91
2017	21043	9951	11092	33.67	1879	9.8

表 9　　2017 年罗店镇学校

学校名称	班级数（个）	学生数（人）	教职员工（人）	学校地址	联系电话
罗南中学	21	762	73	富南路 198 号	66013183
陈伯吹中学	16	548	59	罗太路 352 弄 15 号	56865867
罗店中心校	30	1163	88	罗新路 765 号	56860544
罗南中心校	37	1512	102	美诺路 48 号	36133227
申花幼儿园	9	313	21	市一路 162 号	66867833
小天鹅幼儿园	17	764	40	南东路 101 号	56011900
美兰湖幼儿园	15	502	36	美诺路 51 号	56591202
金锣号幼儿园	12	374	26	集贤路 701 号	66711801
罗店中学	34	1364	129	罗新路 707 号	56861157
罗店二中	2	65	8	美安路 599 号	
罗阳小学	20	766	62	东西巷街 33 号	56860563
美罗一小	14	510	38	美文路 535 号	66787315
罗店镇幼儿园	11	385	27	祁南一村 3 号甲	36130571
小主人幼儿园（美罗园）	12	444	29	美平路 760 号	66861970
美安路幼儿园	4	110	23	美安路 480 号	56696778
罗希小学	20	506	53	十年村张家桥	56861110
罗店成人中学	7	296	20	东西巷街 79 弄 25 号	56864443

善农民动迁政策，出台《罗店镇农民建房管理办法》，严格建房审批监管。向阳新村旧房改造项目开工，天平村中申生产队“兵营式”危房改造动工建设。开展建筑工地检查，全镇在建工地未发生安全事故。21 个行政村全部通过“整洁村”考核复验。

■美丽乡村建设 完成农业生产最低保有量任务，水稻种植面积 1516 亩，蔬菜最低保有量 4820 亩（其中绿叶菜 3200 亩、绿叶菜上市量 22400 吨）。有 23 家农民专业合作社、园艺场，2 家（汉康、超大）农业市级龙头企业，规模经营面积 9215 亩。按照“产业兴旺、生态宜居、乡风文明、治理有效、生活富裕”总体要求，着眼“村相邻、景相融、河相接、路相通、田相连”目标，以组团式为载体，引入社会资本，打造“1 + 8 + 7”（1 个市级示范村，8 个区级示范村，7 个达标村）美丽乡村 + ，重点打造以联合村、远景村为主的西片区和以天平村、光明村为主的东片区。实现融合提升，打造“农业 + 品牌”工程，发挥超大食用菌、汉康豆制品 2 家农业龙头企业以及东方假日田园、闻道园等景点影响力，注册“花神”“罗升”等品牌，推动“三品一标”（无公害农产品、绿色食品、有机食品；一标：地理标志产品）发展。推进“农业 + 科技”建设，加强与市农科院产学研合作，依托互联网，促进农业生产与质量追溯、电商融合发展，培育农业发展新主体、新产业、新业态。完善“农业 + 旅游”产业链，把农业观光游与古镇游、新镇游相融合，实现“农旅合一”。针对村级经济发展方式单一、资源配置低下等问题，建立镇级统筹模式，探索联合增收。对“五违四必”整治后符合规划的空置集体土地进行梳理统筹，为引进高效能企业预留空间。对村级闲置资金进行统筹，由镇牵头以行政村集体入股的形式，推动全镇大型项目落地，再通过项目收益反哺村级经济，形成可持续、稳定的收入来源，提升农民收益。

■就业和社会保障 稳步提高社会保障水平，实现城乡居保参保 1112 人次。深化“就业爱心加油站”，推出“大居职介飞信平台”，新增岗位 1035 个，城镇失业登记控制数 1065 人，完成指标数 1065 人。发挥“初创青年”自律协会作用，推进青年“启航”计划，着重帮扶以高校毕业生为代表的重点群体就业，实现启航

表 10　　2017 年罗店镇村（居）委会

名　称	常住户数（户）	户籍人口（人）	地　址	电　话
东南弄村	701	2010	永顺路 71 号	56863460
金星村	783	2407	罗溪路 371 弄 88 号	33853393
罗溪村	834	2393	罗太路 269 号	56860324
四方村	489	1503	石太路 3605 号	56866268
天平村	520	1700	石太路 2018 号	66865633
光明村	559	1703	罗东路 325 号	56865901
束里桥村	474	1524	罗东路 100 号	56861328
毛家弄村	332	1055	毛家路 398 号	66861462
义品村	266	844	石太路 2398 号	66862927
王家村	667	1969	潘泾路 1201 号	56014920
朱家店村	547	1590	东太东路 63 弄 5 号	56869776
十年村	473	1382	罗店杨南路	66865560
蔡家弄村	636	1907	沪太路 6018 号	56022348
西埝村	213	647	南长路 231 号	66010515
繁荣村	564	1630	月罗路 2198 号	56861163
北金村	608	1857	沪太路 6486 弄 16 号	66015918
南周村	690	2164	王家湾路 2 号	56010937
张士村	641	1965	联杨路 3606 弄 110 号	66019208
富强村	679	2012	沪太路 6662 号	56011773
远景村	653	1992	月罗路 3359 号	56010321
联合村	504	1573	联杨路 4568 号	56012175
捕捞大队	172	467	月罗路 2468 号	56860211
古镇居委	791	1871	塘西街 181 号 2 楼	56863829
罗南居委	1800	1612	南东路 89 弄 23 号	66015806
新桥居委	774	1916	罗升路 257 弄 1 号	56861602
向阳居委	683	1623	向阳新村 8 号 104 室	56863813
祁南居委	1284	983	市一路 153 弄 祁南二村 3 号	56861607
富丽居委	1546	1308	富南路 199 弄 55 号	56010996
富南居委	991	669	南长路 111 弄 111 号	66010340
金星居委	842	537	集贤路 500 弄 34 号 2 楼	66866269
富辰居委	1246	890	南东路 108 弄 15 号 102 室	56012755
罗溪居委	288	625	罗溪路 671 弄 16 号 2 楼	66866651
罗新居委	345	575	集贤路 800 弄 26 号	66712080
金星二居委	297	585	集贤路 501 弄 130 号	56866508
顺驰美兰湖居委	957	536	罗迎路 558 弄 100 号 2 楼	56590542
美兰湖颐景园居委	990	773	美艾路 198 弄 192 号	36509918
美兰湖景瑞欧兰高邸居委	790	461	罗芬路 98 弄 33 号 2 楼	36190626
美兰湖郡园居委	827	520	美艾路 177 弄 106 – 107 号 3 楼	36508928
美兰湖朗诗居委	1500	919	罗芬路 1199 弄 1 号 102 室	36511891
罗盛居委会（筹）	1013	94	塘西街 398 弄 40 – 1 号	33798227
美兰湖香岛居委会（筹）	699	588	美丰路 88 弄 71 号 2 楼	36552988
美兰湖中华园居委会（筹）	1344	961	抚远路 1286 号 2 楼	36552688
美兰湖臻园居委会（筹）	450	473	抚远路 538 弄 526 号 3 楼	36552388
美兰湖中华园第二居委会（筹）	781	680	罗迎路 800 弄 47 号 2 楼	66862328
融侨馨苑居委会（筹）	510	501	月罗路 2333 弄 1 号 2 楼	36556388

（续表）

名　称	常住户数（户）	户籍人口（人）	地　址	电　话
美罗家园美平苑居委会（筹）	9	18	美平路308号	36550300
美罗家园美文苑居委会（筹）	91	0	罗智路258弄9号	66875596
美罗家园罗贤苑居委会（筹）	580	90	美安路250号2楼	36559500
美罗家园罗秀苑居委会（筹）	123	0	美秀路358弄16号	66875707
美罗家园罗智苑居委会（筹）	643	81	美平路380号2楼	36550311
美罗家园美安苑居委会（筹）	794	117	美平路431号	36559511
美罗家园宝欣苑第一居委会（筹）	1468	127	美平路696弄12号1楼	36555288
美罗家园宝欣苑第二居委会（筹）	1022	98	美平路745弄18－1号3楼	36550003
美罗家园宝欣苑第三居委会（筹）	1180	410	美平路1060弄5号一楼	36559522
美罗家园宝欣苑第四居委会（筹）	1360	501	美平路999弄2号101－104室	36559533
美罗家园宝欣苑第五居委会（筹）会	1072	218	天家路200弄3－4号一楼	36559600
美罗家园宝欣苑第六居委会（筹）	327	232	天家路199弄3－4号一楼	36559611
美罗家园宝欣苑第七居委会（筹）	74	44	天家路116弄2号一楼	36559622
美罗家园宝欣苑第八居委会（筹）	115	67	天家路99弄6号	36559633
美罗家园金丰苑第一居委会（筹）	1221	295	美康路818弄5号	36550108
美罗家园金丰苑第二居委会（筹）	975	90	罗和路935弄13号2楼	36551808
美罗家园佳欣苑居委会（筹）	447	378	美丹路1058弄12号1楼	36552223
美罗家园金丰苑第三居委会（筹）	1290	178	罗和路855弄15号2楼	36551868
美罗家园佳境苑居委会（筹）	825	474	美丹路1033弄9号2楼	36552225
美罗家园润苑居委会（筹）	147	253	年吉路650弄1－1号2楼	36552226
美罗家园佳翔苑居委会（筹）	1391	194	陆翔路3489弄9号	36552588
美罗家园保翔苑居委会（筹）	928	0	陆翔路3500弄1号	36559588
美罗家园吉翔苑居委会（筹）	482	0	年吉路358弄5号	36559688
美罗家园罗兰佳苑第一居委会（筹））	693	304	罗真路188弄20号	66711172
美罗家园罗兰佳苑第二居委会（筹））	476	53	罗真路188弄20号	66711172

（王晓彬）

青年56人。开展困难群众走访慰问活动，累计发放各类帮扶及优抚资金1500万余元。

■社会事业　优化教育资源配置，全镇全年教育经费统筹预算1.46亿元，比上年增加0.17亿元，提高12.3%。完成美兰湖第二幼儿园新园开园、申花幼儿园搬迁，推进美兰湖九年一贯制学校建设，实施美兰湖中学修缮和二次装潢工程，完成陈伯吹中学、罗南中心校校园文化布置等。提升卫生计划生育服务水平，配合完成国家卫生区复审任务。推进社区卫生服务综合改革，累计完成家庭医生“1＋1＋1”签约居民21135人，完成65岁以上老年人体检8075人，推进上海市第一批“家庭医生中医药服务示范岗”建设。完成电子健康档案（EHR）应用水平四级评审。依法办理计划生育各类行政事务3.3万人次，落实农村奖扶等政策福利6089人次，发放金额762万元。推进“全面两孩”政策和“耆彩人生”“优生促进”项目，为2.07万人次提供家庭计划指导服务。强化食品安全检查，按照“四个最严”（最严谨的标准、最严格的监管、最严厉的处罚、最严肃的问责）要求加强食品安全检查，对照建设市民满意的食品安全城市要求，整治无证经营130户，整治无证流通103户，取缔食品地下加工点7个，取缔活禽交易点2个，对食品安全违法行为形成严打重罚的高压态势。

■平安建设　推进网格化管理，开展“网格达标”创建，对重大事项开展跟踪督办、责任挂钩，同时加强网格化中心自身建设和村居工作指导，提高业务水平，做到“把责任捆绑在一起、把队伍整合在一起、把行动部署在一起”。“12345”热线全年工单受理4231件，实际解决率32.6%，比上年上升18.3%；群众满意率32.6%，提高2.4%。推进社会安全运行，坚持“安全第一、预防为主、综合治理”工作方针，压实安全责任，落实防范措施，年内未发生安全生产责任事故，未发生非市政道路交通死亡事故。开展“三防一保”（防火灾、防盗窃、防诈骗、保平安百日攻坚行动）百日攻坚专项行动，共排摸村民规模性自建出租房1037家、规模性租赁场所48处、企业754家、“三合一”（指住宿与生产、仓储、经营一种或一种以上使用功能违章混合设置在同一空间内的建筑）场所288家、居民14169户，坚持即知即改整改隐患4023条、清退280余人。加强对重大不稳定因素的排摸和化解，确保党的十九大、市第十一次党代会等重要节点期间的社会安定，构建大安全格局。

■精神文明建设　丰富群众精神文化生活，举办第一届花神庙会，重新唤起深埋罗店人民心底的“乡愁”记忆。举办以“浴兰端阳、魅力龙船”为主题的第十一届上海宝山罗店龙船文化节。组织开展第四届罗店镇运动会，历时3个月，参赛7000余人次。在宝山寺举办海峡两岸“以慈化瓷”陶艺展，聚焦中国传统文化元素，为两岸文化艺术交流和中国传统文化创新搭建平台。传扬历史文化，申

报中国历史文化名镇，做好宝山寺传统营造技艺和罗店鱼圆申遗，调动民间社团积极性，打造地方文化品牌。

■加强社会治理 社会治理精细“绣花”，创新“线上+线下”基层治理模式，围绕“党建引领，自治共治，睦邻友好，幸福共享”社区治理工作理念，探索基层治理新模式，建立睦邻共享中心2个。线上打造社区“生活圈”，社区通总注册人数4.3万人；线下深入践行“四三五融六必访”[“四三”，即“三问”：问政于民、问计于民、问需于民；“三理”：坚持法理、坚持道理、坚持情理；“三公”：坚持公开、坚持公平、坚持公正；“三最”：解决群众最关心的利益问题、解决群众最直接的利益问题、解决群众最现实的利益问题。“五融”：组织融入、思想融通、生活融合、文化融汇、感情融洽。“六必访”：群众新入村（居）必访、群众生活有困难必访、邻里家庭有矛盾必访、村（居）民家庭动迁必访、群众对党委政府提出合理化建议必访、对社会作出重大贡献必访]群众工作法，召开群众座谈会636场，走访群众2.4万余人次，体现线上的速度和线下的温度。强化“镇管社区”，做实大居和古镇基本管理单元建设，优化“两委一中心”（社区党委、社区委员会和社区中心）管理架构，提高居民“开门七件事”（指和居民生活息息相关的一些事情）服务水平。推进住宅小区综合治理，通过小区改造“五点法”（找起点，跨出一步找差距；扫盲点，精准排摸明情况；聚焦点，意见征询通民意；破难点，合力整治出成效；展亮点，老旧小区绽新颜），对19个老旧小区开展“十小项目”[修整小区道路、修剪补种绿化、铺设残疾人坡道、增建小扶手、增设晾衣架、安装电子显示屏和宣传栏、建设小花园（增设休息长廊、小座椅、健身步道、健身器材等）、增设残疾人停车位、改造非机动车车棚、安装非机动车充电桩等小区实事项目改造工程，简称“十小工程”]微改造，使老小区旧貌换新颜。

■政府信息公开 全年产生政府信息184条，其中主动公开政府信息171条，依申请公开0条，不予公开13条。受理群众依申请公开信息0件，政府信息公开专栏访问量累计为93996次。更新党政网信息3627条，完成党委政府主要领导督办事项20件，做到件件有落实。

■举办第一届罗店花神庙会 3月9日农历丁酉年二月十二，在中国传统的花神诞辰日，“2017首届上海宝山罗店花神庙会”在罗店花神堂举行。罗店花神庙会是由罗店镇人民政府、区文化广播影视管理局主办，罗店镇社区文化活动中心、区非物质文化遗产保护中心共同承办的一场民俗文化盛典。区委书记汪泓，区委常委、宣传部长朱礼福，副区长陈筱洁应邀出席。活动包括祈福仪式、民俗行街表演、民俗专场演出、花神文化书画展等四个环节。祈福仪式中花神·迎、花神·舞、花神·颂、花神·簪、花神·祈、花神·巡，六个传统环节深深唤醒乡土记忆，再现古老相传的遗风古俗，重现花神风采。花团锦簇、故里巡游，生动形象的百花仙子、花神娘娘形象，让群众感受到“罗店有花神、花神回来了”。舞台上百花绽放，演员们用舞蹈、戏剧、歌舞等不同艺术形式咏花颂花，展示罗店花神“棉花为尊”。同时，罗店的本土艺术家们用手中的纸笔展现“万花主宰”“棉业兴商”“繁花似锦”“春色满园”这一主题，让花神盛世永驻民间。

■强制清退宝罗奶牛场 上海宝罗奶牛场位于罗店镇联杨路3518号，2000年9月，与张士村签订土地租赁协议，承包土地47亩用作经营畜牧业，后经核定，实际占用土地68亩，其中约32亩土地留作奶牛养殖经营，剩余约36亩土地分别转租给7家企业。根据实地检查情况，区环保局于2015年5月19日作出行政处罚书，依法对宝罗奶牛场作出下列行政决定：1、停止奶牛养殖场的使用；2、停止具体污染违法行为，并采取有效治理措施，消除污染；3、罚款人民币18万元。宝罗奶牛场不服该行政决定，向宝山区人民法院提起行政诉讼，经过二审，均被驳回诉求请求，维持该行政决定。2016年4月，区环保局以上述行政处罚书为执行依据，向区人民法院申请执行，但宝罗奶牛场拒绝配合执行。2017年初，区人民法院再次明确要求被执行人履行行政处罚书所确定义务，但奶牛场仅在3月13日履行罚款18万元，其余两项处罚内容仍以各种理由拒不履行。为此，3月17日~19日，区人民法院协调有关职能部门强制停止奶牛场的继续使用，并实际清退奶牛842头。3月20日~22日，张士村委会对场区内的“五违”现象进行整治，拆除面积共计30972平方米。

■举办第十一届罗店龙船文化节 5月27日至28日，罗店镇在东方假日田园举办以“浴兰端阳，魅力龙船”为主题的第十届上海宝山罗店龙船文化节。罗店龙船文化节由罗店镇人民政府、区文化广播影视管理局主办，区领导汪泓、范少军、周志军、陈筱洁出席开幕式。开幕仪式上，区委书记汪泓与84岁的罗店龙船技艺传承人张福成共同为龙船“点睛”，区长范少军宣布第十一届上海宝山罗店龙船文化节开幕，区委副书记周志军、副区长陈筱洁等领导为“上海书画院罗店民俗绘画艺术传习创研中心”揭牌。龙船节通过表演、互动、展示三种形式为游客献上一场极具宝山非遗特色的端午民俗盛宴。

■向阳新村旧房改造项目开工 6月1日，向阳新村旧房改造项目开工，对建设范围内旧房予以拆除，在原地新建3幢3至5层住宅。向阳新村西块旧住房成套改造工程位于罗店镇东西巷街以南，新街以西，唐家弄以东，门牌号为向阳新村西块20-23号，用地面积约2179平方米。

■举办2017中国城市更新（上海）峰会 12月7日，由全联房地产商会城市更新和既有建筑改造分会主办，罗店镇人民政府、北京世国建筑工程研究中心、城市之光企业管理（上海）有限公司承办的“2017中国城市更新（上海）峰会”在罗店举行。来自相关领域和行业的200多名政府官员、专家学者和企业界人士出席，以“探讨我国城市更新大格局下新未来，领航新时代城市建设新征程”为主题，交流城市发展理念、探索城市更新途径，寻找项目对接机会。峰会上，全联房地产商会城市更新和既有建筑改造分会运营中心揭牌成立。（王晓彬）

罗泾镇

■概况 罗泾镇位于宝山区西北部，东临长江，南连月浦、罗店镇，西邻嘉定区徐行、华亭镇，北接江苏省太仓市浏河镇，总面积48平方公里，其中宝山工业园区规划用地23平方公里，浦钢用地3.3平方公里。辖有21个行政村，181个村民小组，5个居委会，1个居委会筹建组。至年末，全镇有户籍10084户、29872人，分别比上年增加829户、1717人，其中非农业人口21952人；列入管理的来沪人员39491人（含宝山工业园区），增加982人。常住人口出生率

6.77‰，户籍人口计划生育率100%，来沪人员计划生育率95%，人口密度1445人/平方公里。镇党委下辖4个党委，5个党总支，135个党支部（含22个老龄党支部、63个“两新”组织党支部），共有党员2434人，其中老龄党员1104人。辖区内有学校6所，建有市民健身中心1所，居民健身点81个，农民健身运动场13座，游泳池1座。年内，获“2013—2016年度全国群众体育先进单位”、全国“百县千乡万村无邪教创建示范工程”示范典型、2016年—2017年度上海市文明镇、上海市“平安示范社区”称号。在全市市容环境公众满意度测评中始终保持郊区组前列，上半年排名第4名，下半年排名第5名。成功创建成全国特色小镇、国家卫生镇、中国最美村镇，长江口大闸蟹连续六年获“王宝和”杯全国河蟹大赛金蟹奖，塘湾村、海星村被评为第三批上海市美丽乡村示范村。镇政府地址：飞达路85号。

上海市美丽乡村示范村——海星村　　罗泾镇/提供

■经济建设　按新统计口径，全年完成区级地方财政收入4.02亿元，比上年增加0.48亿元，增长15.1%；完成增加值39.45亿元，增加2.58亿元，增长7%；完成固定资产投资19亿元，实现社会消费品零售总额3.81亿元，完成年度目标任务。中商兴盛项目交付使用，完成宝之云IDC项目三期。东虹商业项目开工建设，镇域内首家电影院（睦邻小镇唐德影视）正式营业。开展环保违规违建清理工作，共淘汰关停企业267户，整顿规范195户，完善备案84户，腾出厂房6.28万平方米。成立落地企业管理办公室，制定《关于进一步加强落地企业事故及违法违规行为处理的实施办法》，与60家低效产出企业达成调整转型共识，落地企业财政收入总量比上年提升30%以上。推进“村经委托镇管”工作，加强村级经济合同规范化管理和集体土地、厂房等资源管控工作，关闭淘汰存在严重安全隐患和环境重污染企业89户，拆除村办企业违章建筑5.72万平方米。全年村级企业实现区级地方财政收入2723万元，增长15.96%，确保村级集体资产保值、增值。

表11　　**2011年~2017年罗泾镇60岁以上老年人**

单位：人

年度	60岁以上老年人总数	其　中		老年人口占总人口（%）	老年人口比上年增减	
		男	女		人数	%
2011	7911	3736	4175	27.73	358	4.74
2012	8328	3940	4388	29.27	417	5.27
2013	8723	3855	4868	30.54	395	4.74
2014	9325	4404	4921	32.38	602	6.90
2015	9041	4228	4813	34.31	-284	-3.04
2016	9280	4334	4946	36.21	239	2.64
2017	10936	5193	5743	36.60	1656	17.84

表12　　**2017年罗泾镇学校**

学校名称	班级数（个）	学生数（人）	教职员工（人）	地　址	电　话
罗泾中学	23	1050	95	东朱路8号	66870105
罗泾中心校	25	1070	70	陈功路28号	56871864
罗泾中心幼儿园	15	475	40	罗宁路3030弄1号	56871981
罗泾第二幼儿园	6	191	14	潘沪路301号	36581928
民办肖泾小学	23	1109	58	沪太路9101号	66878208
宝宝乐幼儿园	9	350	29	塘湾村	56874041

■社会事业　完成罗泾中心幼儿园大修工程和罗泾二幼绿化改造工程。新建29.8公里健身步道，完成市民健身中心下沉式永久性游泳池改造工程及市民文化广场建设。举办2017年端午“宝山民俗文化节罗泾系列展演”、古韵泾彩民间文化节、乡村大舞台等文体活动，举办8·23侵华日军罗泾大烧杀80周年祭，罗泾“四喜风糕”成功申报区级非遗项目。开展“漫画进校园”项目，组建“小泾灵”漫画队。“罗泾十字挑花”作品随各类代表团赴多国及港澳台文化交流。原创沪剧小戏《萧泾寺边朱家人》在区群文新人新作评选中获一等奖。开展“一鸣泾人”2017宝山区罗泾镇农民篮球联赛、篮球嘉年华及技巧大赛。

■就业和社会保障　成立“泾业”信息平台和“泾乐”一站式工作室，对接农村就业服务，打通就业最后“一公里”。开展就业援助月、春风送岗、高校毕业生就业服务月等活动，举办各类招聘会16场，累计参加企业121家，提供就业岗位692个，就业困难人员安置率、零就业家庭安置率均达100%。开展家庭医生签

约和专家下社区等实事项目，社区卫生服务综合改革工作列全市第三位、宝山第一位。组建为老服务志愿者队伍，新增10个农村睦邻点，组织全镇65周岁以上户籍老人进行健康体检。开展救助资金专项检查，发放各类救助帮扶资金约467.7万元。征地保障、城乡居民医保、工会互助保障等实现应保尽保。城镇登记失业人员控制在483人的目标内，扶持30人成功创业，帮助27名长期失业的青年实现就业，安置就业困难人员115人，安置率100%。完善社会救助体系，兜住人民群众生活底线，制定出台《罗泾镇关于对参加城乡居民医保的农村居民就医起付线予以补贴的实施意见》，共计办理补贴农民3587人次，补贴金额63.1万元，全年为居民群众办理各类医保服务6000余人次。

■镇村建设与管理 成功出让潘泾路东侧商品房地块，完成罗宁欣苑配套商品房建设，分房530余套。上海怡景养老院建成并投入使用，新增床位402个。完成飞跃路（潘泾路—罗东路）、潘沪路（潘泾路—陈镇路）、长虹路（潘新路—集宁路）新建工程主体结构建设，陈功路沪太路道口顺利通车。建立健全河长管理机制，确保水质环境持续稳定达标。完成“2+13”（2条市级河道、13条区级河道）条中小河道前期腾地工作和“1+16”条河道（1条国考河道和16条市级考核河道）水质考核断面核心整治区拆违任务，共计拆违量27.8万平方米。X项（7+3）（墅沟宅沟、南王宅沟等10条重污染河道）城乡中小河道整治拆除违建2935平方米，完成37条段48.4公里河道整治，消除黑臭河道19条。完成361个点污染源纳管和镇级7.6公里污水管网建设，翻建20座农村生活污水处理池，实施宝虹家园、宝通家园、宝悦家苑雨污混接改造工程。配合开展海洋督察工作、罗蕴河拓宽工程和镇村级河道市场化养护工作。完成减量化8.83公顷土地立项和20.76公顷复垦任务。健全市容管理快速反应和养护运作机制，完成罗泾农贸市场标准化改造工程，通过国家卫生镇复审。完成全年区级“五违四必”（“五违”：违法用地、违法建筑、违法经营、违法排污、违法居住；“四必”：安全隐患必须消除、违法无证建筑必须拆除、脏乱现象必须整治、违法经营必须取缔）整治项目和自我加压项目整治任务，累计拆除违法建筑106.2万平方米。

表13　　2017年罗泾镇村、居委会

名　称	户数（户）	户籍人口（人）	地　址	电　话
海红村	439	1301	袁家宅8号	56871070
川沙村	448	1220	萧月路166号	66879123
宝丰村	446	1268	陈东路85号	56871525
牌楼村	268	878	青三路二房宅58号	56877528
合建村	420	1374	罗宁路1996号	56870261
潘桥村	490	1653	潘川路2585号	56871856
陈行村	439	1350	陈镇路285号	56870087
海星村	545	1827	北蕴川路1688弄8号	56870027
花红村	384	1240	北蕴川路2399弄221号	56870683
新陆村	360	1085	北蕴川路2501弄268号	56870013
王家楼村	300	1017	罗北路1558号	56861422
新苗村	479	1519	沪太路9405号	66598766
塘湾村	381	1276	张汤路2号	56878031
洋桥村	368	1125	沪太路9898号	66599366
合众村	254	753	罗宁路3030弄144号3楼	66876818
高椿树村	386	1194	潘川路999号南首	56874120
三桥村	400	1205	金石路188号富长路交界	56871873
肖泾村	428	1454	沪太路8872弄25号	56871678
民众村	257	776	罗东路1250号	66876007
解放村	330	1086	金勺路1688号5号楼5楼	56863545
和平村	291	846	潘泾路山茶路口	56862589
第一居委会	241	562	陈东路79弄15号	56878651
宝虹家园	356	725	陈川路555弄11号	51283025
宝通家园	188	381	潘新路118弄	66879123
宝悦家苑	184	350	罗宁路3030弄144号	36380025
宝祥宝邸	108	229	潘沪路69弄40号	56143278
海上御景苑	172	411	长虹路779弄	56143356

（陆良超）

■新农村建设 8月，被住建部评为全国第二批特色小镇，并获“2017中国最美村镇”生态奖。组织评选罗泾“十大名菜”“五大特产”，举办“2017年上海宝山湖长江蟹品鲜节”活动。启动特色小镇、基金小镇、特色景观概念方案、景观标识系统等规划编制，统筹推进“三带三片六区”（三带”即罗蕴河生态休闲带、嘉宝生态修复带、沿江生态保护带；“三片”即产业片、镇区片、生态片；“六区”即高端制造业区、现代服务业区、新镇文化区、老镇风貌区、生态农业保护区、水资源保护区）规划建设。完成全镇设施农用地布局规划，开展农用地清理和综合整治工作，共清理整治1950亩。推动628亩高标准设施菜地建设，推广优质虾稻、蟹稻等种养结合项目，共种植虾稻、蟹稻400亩，亩均产值5000元。拓宽特色农产品流通销售渠道，完善产加销体系，实现销售产值7000万元。长江口大闸蟹连续六年获“王宝和”杯金蟹奖。有序引导和规范农民建房，加强农村生态环境考核，完成新陆村、花红村、海星村、洋桥村农林水设施改造提升。新建58亩生态公益林，启动市级抚育林和镇级林地示范点建设，打造罗泾片林新亮点。开展“优美庭院、花园单位、特色楼道、美亮村宅”创评活动，塘湾村被评为第五届全国文明村。基本完成千亩涵养林改造提升工程，提升“四个一千”（千亩鱼塘、千亩粮田、千户人家及千亩涵养林）、“四个一百”（百亩果园、百亩菜园、百亩荷园、百亩油菜花）项目。举办“2017美丽乡村徒步赛”等重大活动，完善宝山湖生态休闲农业旅游区功能，扩大罗泾的知名度和影响力。

■平安建设与综合治理 完成“雪亮工程”建设和试运行工作，在各居民区安装人脸识别探头44个，安装高清联网探头

107个,建成运行车辆进出管理系统6套,安装远程单元门监控智能系统623个。推进综治工作中心和城市网格化综合管理中心融合发展,达标网格创建向农村延伸,完善农村特色的立体化社会治安防控体系。坚持高压严打态势,结合"五违四必"整治等重点工作,加强农房出租管理清理整顿工作。有效控制来沪人员总量和无序流动,完成人口调控下降2%的目标。制订"罗泾镇群防群治队伍示范点创建活动方案",申报2017年群防群治守护网示范点创建单位,成功创建上海市平安示范社区。推进信访积案以及"12345"市民服务热线工单等突出矛盾的解决,化解和缓解北蕴川路噪音振动等突出问题,罗泾镇信访办被评为2016—2017年度上海市信访系统文明信访室。举办村居法律顾问签约仪式,实现各村居法律顾问全覆盖,促进基层治理法治化。调解各类纠纷167起,制作调解协议共55份,成功率达100%。全年上访总量229批/694人次,比上年上升21%,人次上升36%。全年累计立各类刑案264起,上升82.1%。其中:"八类"(故意杀人、故意伤害致人重伤或者死亡、强奸、抢劫、贩卖毒品、放火、爆炸、投毒罪)案件3起,下降57.1%;盗窃案件186起,上升60.3%。偷盗类案件发案371起,下降17.2%。盗"三车"57起,下降49.6%。严格落实安全生产企业法人主体责任、基层属地管理责任和政府监管责任,推进企业安全生产标准化达标创建工作。全面开展各类安全隐患排查工作,共排查安全隐患7688条,整改7303条,整改率达到94%,全镇安全形势平稳、可控。

■社区建设 完成宝虹家园等6个小区大门智能化改造,实现居民区监控探头全覆盖。全面完成动迁小区停车规范化管理工作,推进农村社区建设试点和农村社区电子政务,洋桥村成功创建首批"上海市农村社区建设试点示范村"。完成一居委及宝虹家园活动室改造,各小区安装休闲长椅230张,安装晾衣架468个,粉刷白化楼道692个,全年小区配套设施改造共计投入资金约740万元。推广应用"社区通",线上线下互动式解决问题,累计上线1.5万余人。结合"创宜居宝山、建美好家园"活动,完成陈行街17弄小区老旧设施改造并通过验收。落实"一块区,一组团",形成区块组团式服务团队,全年累计走访居民13000户,收到居民意见与建议2100条,协调解决居民在民生类、治安管理类、环境卫生类等方面的困难1500处。开展"一居一特色、一居一品牌"创建工作,全年共开展特色服务320余次,开展知识讲座类活动200余场,服务居民上万人次。

■精神文明建设 围绕全国卫生镇复审、全国文明镇争创工作,加大美丽乡村(镇)和全国特色小镇宣传,提升罗泾市民文明程度,推动美丽生态罗泾建设。成功宣传举办"十大名菜"评选活动、"一鸣泾人"罗泾农民篮球联赛、"品鲜节""抱走宝山"活动。拓展"优美庭院""花园单位"创建评比活动,在各社区开展"特色楼道"创建评比活动,在各村开展"美亮村宅"创建评比活动。开展"四季行动""我们的节日"主题活动。组织开展宝山区第二届"人人做好人、人人评好人、人人赞好人"主题活动,马志芳、徐洪梅入围区"爱岗敬业"好人和"平安建设"好人提名,张家英评为区"诚实守信"好人。完成2016—2017年度上海市文明镇创建工作,实现罗泾"上海市文明镇"五连冠。

■市领导到罗泾调研工作 3月15日,市委农办、市农委主任张国坤,宝山区委常委、副区长袁罡等一行到罗泾调研农村工作。实地察看生态涵养林、宝山湖生态农业园、花红村及海星村美丽乡村建设情况,并听取相关介绍。10月12日,市委常委、市政法委书记陈寅,市农委主任张国坤一行到罗泾调研"三农"建设工作,实地察看罗泾沿江农业生态园,上海市美丽乡村示范村花红村、海星村以及新镇区。区领导范少军、周志军、陈云彬及镇领导陪同调研。

■获区第六届残疾人运动会团队总分第一名 5月16日,区第六届残疾人运动会在宝山体育中心举行。运动会由区残联主办,残疾人体育协会和志愿者协会承办,比赛设有定点投篮、仰卧起坐、立定跳远、乒乓球进洞、飞镖投掷以及轮椅飞镖等多个项目。罗泾镇获运动团队总分第一名,并优秀组织奖,其中在个人项目飞镖投掷中分别获男女组第一名。

■举办宝山民俗文化节罗泾系列展演活动 5月30日,2017端午"宝山民俗文化节罗泾系列展演活动"在罗泾镇市民广场拉开帷幕。副区长陈筱洁出席活动。整个端午节活动形式多样、独具特色,坚持"自娱自乐、寓教于乐,继承传统、融汇时尚,广泛参与、民星闪耀"的原则,凸现民俗文化的公益性,主要有舞狮表演、技艺比赛(包粽子、做香袋、十字挑花)、"非遗展示"、沪剧名家和民间艺术专场演出。

■举办第一届"十大名菜"评选活动 6月22日,"网罗泾华绿野仙踪——罗泾镇第一届"十大名菜"评选活动"在宝山湖沪宝合作社举办,区农委、商务委、市场监管局、人保局、新闻办、罗泾镇党政班子成员和基层村居代表以及市、区级新闻媒体近百人出席活动。区餐饮协会的专家,现场从入围的20道菜中评审出

2017年6月22日,罗泾镇举办第一届"十大名菜"评选活动 罗泾镇/提供

10道好菜，综合前期“网罗泾华”公众微信号的大众投票结果，最后农家蒸三鲜、罗泾走油肉、红烧长江鲴鱼、地笼黄鳝烧螺蛳、罗泾汤炒、雪菜鱼圆汤、红烧洋桥芋艿、老娘舅蟹糊、酱油水河虾、腌笃鲜，当选首届罗泾镇“十大名菜”。

■获区群众体育大会“罗泾杯”捕鱼比赛第一名 6月24日，2017宝山区群众体育大会“罗泾杯”捕鱼比赛在罗泾镇百姓游泳池举行。比赛由区体育局、罗泾镇政府主办，区钓鱼协会、罗泾镇市民体育健身中心承办，全区11个街镇共33名运动员参加比赛。罗泾镇代表队获团体捕鱼比赛第一名。

■罗泾镇被评为第二批全国特色小镇 7月，按照《住房城乡建设部关于保持和彰显特色小镇特色若干问题的通知》和《住房城乡建设部办公厅关于做好第二批全国特色小镇推荐工作的通知》，在各地择优推荐的基础上，经现场答辩、专家审查，罗泾镇被认定为第二批全国特色小镇。浦东新区新场镇、闵行区吴泾镇、崇明区东平镇、嘉定区安亭镇、奉贤区庄行镇同时上榜。加上第一批的金山区枫泾镇、松江区车墩镇、青浦区朱家角镇，上海共有9个“全国特色小镇”。

■举行8·23侵华日军罗泾大烧杀80周年祭活动 8月23日，罗泾镇举行侵华日军小川沙登陆罗泾大烧杀80周年纪念活动。活动中，党员和群众代表向在罗泾大烧杀中的遇难同胞致以默哀，敬献花篮。1937年8月13日，日军侵略上海。8月23日凌晨，侵华日军在长江罗泾小川沙河口登陆后，沿途烧杀淫掠，在不到100天的时间里，杀害罗泾地区无辜平民2244人，占乡民总数的20%，烧毁房屋10948间，奸淫妇女数以百计，史称“罗泾血案”。

■获评“2013—2016年度全国群众体育先进单位” 8月28日，2013年~2016年度全国群众体育先进及体育系统先进表彰大会在天津举行，罗泾镇获评“2013—2016年度全国群众体育先进单位”。全国群众体育先进每4年表彰一次，连续在6届全运会期间进行表彰。罗泾镇曾在2009年、2011年2次获“全国全民健身活动先进单位”称号。

■举办“一鸣泾人”农民篮球联赛 9月17日，“一鸣泾人”2017宝山区罗泾镇农民篮球联赛在罗泾中心校篮球场拉开序幕，副区长陈筱洁等领导出席活动。该农民篮球联赛由区体育局指导，罗泾镇政府主办，区篮球协会、区社区体育协会、罗泾中心校协办。活动按照“全面创新、全面提升，办出特色、办出精彩，融入基层群众”的办赛宗旨，在常规赛事层面之外，借鉴美国NBA职业篮球联盟的全明星挑战和篮球闯关内容，增设“技巧大赛”及“亲子嘉年华”环节。罗泾派出所队获联赛冠军，罗泾中学队、陈行村队分获亚军和季军；罗泾中学队的郑海轶获最有价值球员奖，罗泾派出所队陈冰阳获最具潜力新人奖。

塘湾村生态公益林　　罗泾镇/提供

■罗泾睦邻小镇·唐德国际影城开业 9月28日，隶属于唐德影视公司的罗泾睦邻小镇·唐德国际影城正式开业。睦邻小镇位于萧月路11号，共有3层，总面积约5600平方米；影院位于睦邻小镇三层，总面积1800平方米，共设有5个影厅，总计625个座位。

■举办宝山湖长江蟹品鲜节 10月21日，“蟹天蟹地、网罗泾华”2017上海宝山湖长江蟹品鲜节在宝山湖生态农业园拉开。活动为期一个月，评选出新一届蟹王和蟹后，分别为390克和305克。“绿色泾品”向游客展示四喜凤糕、洋桥红梗芋艿、宝农34金奖大米、精品蟹稻米等罗泾地方特产。“泾江寻蟹”捕蟹比赛让参赛者零距离感受罗泾水乡风情。

■罗泾美丽乡村徒步赛举行 11月18日，来自全市3000余名运动达人来到全国特色小镇罗泾镇，参加2017上海·罗泾美丽乡村徒步赛。区委副书记周志军、市体育局副局长赵光胜、市总工会副主席李友钟，区委常委、宣传部长赵懿，区人大常委会副主任、区总工会党组书记、主席王丽燕，副区长陈筱洁，区有关部门和罗泾镇领导出席活动。徒步赛从罗泾千亩涵养林出发，经过千亩鱼塘、千亩粮田、宝山湖环湖、花红村、海星村、新川沙路，再经过涂鸦墙、百亩果园、百亩菜园，到达主会场。此次参赛队伍中，共有300支队伍和家庭以团队赛的形式参与，最后结合“幸福宝山路，文明修身行”主题健康走活动，领导为获奖者颁奖。

■塘湾村被评为第五届全国文明村 11月17日，全国精神文明建设表彰大会在北京人民大会堂举行。会上公布第五届全国文明村镇名单，罗泾镇塘湾村榜上有名。塘湾村围绕打造农村新文化、新生活，建设农村新环境、新家园，培育农村新农民、新风尚三个方面，提高村民的生活质量和全村的文明程度，推进文明创建工作。

■获“2017中国最美村镇”生态奖 12月17日，“转型升级 振兴乡村——2017中国最美村镇颁奖典礼暨《中国梦 村镇梦》县市长论坛”在上海举行。中国最美村镇评选系列活动由第一财经发起并联合80余家广电媒体主办，从2013年起共举办五届。该届活动以“发现村镇

典范、再寻中国之强，中国最美村镇再发现”为主题，经过全国范围内的层层评选，决出“2017 中国最美村镇”生态奖（13 家）、宜居奖（14 家）、传承奖（8 家）、社会责任奖（8 家）和“2017 中国最美村镇 50 强”，罗泾镇获“2017 中国最美村镇”生态奖。

■塘湾村、海星村被评为市美丽乡村示范村 12 月，上海市经过村申报、乡镇推荐、区审核、市美丽乡村建设工作领导小组审议通过，共评定 17 个村为 2017 年度上海市美丽乡村示范村，其中罗泾镇塘湾村、海星村被评为上海市美丽乡村示范村。塘湾村位于罗泾镇西北部，地处上海市基本农田保护区，行政区域面积 1.56 平方公里，有村民小组 11 个，村民总户数 393 户，户籍人数 1283 人。粮食生产以稻麦轮作为主，是金奖大米“宝农 34”的主产地之一。海星村地处罗泾镇东部，东临长江，紧靠陈行水库，行政区域面积约 1.5 平方公里，有 7 个村民小组，总户数 551 户，户籍人数 1846 人。该村坚持“水产养殖、蔬菜粮食种植”为主的产业结构形式，农产品主要为水稻、小麦、蔬菜、江蟹等。沪宝水产基地是市北地区最大的标准水产养殖基地，主要以养殖中华绒螯蟹为主，并连续六年获“王宝和杯”全国河蟹大赛评比金蟹奖。

■罗泾镇城管执法中队获评“2017 年度上海市城管执法系统示范中队” 12 月，全市共产生 19 个“2017 年度上海市城管执法系统示范中队”，罗泾镇城管执法中队获评“2017 年度上海市城管执法系统示范中队”。自 4 月起，市城管执法局在全市 230 余个中队中开展“示范中队”创建评选工作。罗泾城管中队以城管现代化为指向，强化队伍教育管理，提升队伍素质形象，以“五个新”目标开展自我加压，通过思想认识上有新提高、执勤执法上有新标准、管理能力上有新进步、综合效能上有新体现、队伍建设上有新面貌，实现依法治理水平、依法履职能力、执法规范水平、执法公信力和群众满意度“五个显著提升”。 （陆良超）

顾村镇

■概况 顾村镇位于宝山区中西部，东临杨行镇，南隔蕴藻浜与大场镇、宝山城市工业园区相望，西接嘉定区马陆镇，北靠罗店镇，总面积 41.66 平方公里，耕地面积 671.3 公顷。辖有 16 个行政村，69 个居委会。至年末，全镇有户籍 43610 户、109027 人，分别比上年增加 1280 户、3201 人；列入管理的外来人口 129614 人，减少 6983 人。户籍人口计划生育率 98.2%，流动人口计划生育率 92.0%，户籍人口出生率 9.9‰。镇党委下辖 11 个党总支、177 个党支部，在册党员 8061 人。辖区内有学校 38 所，建有百姓健身步道等运动场地 23 个，居民健身点 150 个。年内，顾村镇通过国家卫生镇复评审；顾村敬老院、顾村镇社区文化中心、顾村镇建筑实业公司等 30 家单位被评为“上海市平安示范单位”。镇志愿服务中心入选 2017 年“创新、创优”上海市社区志愿服务十大品牌创新示范中心，“诗歌文化点亮诗意生活”获上海市公共文化服务创新项目奖。镇政府地址：泰和西路 3431 号。

■经济建设 按统计新口径，全年完成区级财政收入 8.15 亿元，增加 1 亿元，比上年增长 14.1%；实现工业总产值 153.36 亿元，减少 0.04 亿元；农业总产值 0.14 亿元，减少 0.07 亿元；实现增加值 66.11 亿元，增加 6.81 亿元，增长 11.5%；完成合同外资 3665 万美元；完成国家税金 36.74 亿元，增加 7.56 亿元，增长 25.7%；完成固定资产投资 80.99 亿元，其中经营性固定资产投资 14.03 亿元；居民家庭人均可支配收入 56223 元，增加 4784 元，增长 9.3%；实现社会消费品零售总额 40.49 亿元，增加 4.29 亿元，增长 11.9%。粮食总产量 153.9 吨，减少 138.44 吨。落实“六个统筹”（统筹招商机制、统筹规划布局、统筹资源要素、统筹准入评估、统筹政策服务、统筹投促队伍），建立高效行政服务体系，在全区率先成立镇级投资促进服务中心，统筹全镇产业招商工作，高效整合各村、公司经济资源。推进产业结构调整，累计完成产业地块调整 9 个，盘活土地约 25.87 公顷（388 亩）。推进智造业项目建设，立足上海机器人产业园转型升级和能级优化，推进鑫燕隆、发那科等一批优质品牌企业新技术、新产品扩能升级。推动中航飞行仿真模拟器、赛赫智能设备等一批集研发、制造和服务于一体的产业项目入驻园区。推进保集 e 智谷智能制造研究中心建设，推动创新创意产业发展，亚太集创厢项目正在加快前期审批，智慧湾二期、三期项目快速建设，扩大 3D 打印产业影响，建成泰德科技楼 P2 联合创业办公社区，龙湖宝山天街投入运营。

■城镇建设与管理 加快市、区级重大工程项目建设，加大大居拓展区、S7 新建道路、生态专项工程、顾村老镇一二期等动迁工作力度，年内完成民房动迁 1946 户、企业 220 户。基本完成 S7 公路顾村段腾地，全面实现顾村公园二期及生态 16、17 号地块交地。加大动迁安置力度，累计竣工 34.5 万平方米，年内交付 12 万平方米，新开工 13.6 万平方米。完成 3 幅商业地块、1 幅动迁安置房地块的土地出让。加快推进顾村老集镇“城中村”改造、生态绿心单元、陈家行

2017 年 10 月 30 日，顾村镇举办 2017 年诗歌文化节暨第十届诗乡顾村年会诗歌音乐会

顾村镇/提供

村及老安村等规划编制和调整工作。开展“五违四必”(“五违”:违法用地、违法建筑、违法经营、违法排污、违法居住;“四必”:安全隐患必须消除、违法无证建筑必须拆除、脏乱现象必须整治、违法经营必须取缔)整治工作,市、区两级重点地块均通过验收,整治完成2处部队停偿项目,全年共计拆违259万平方米。加强水环境治理工作,落实“河长制”,完成全镇16条中小黑臭河道整治、35条段中小河道轮疏工作、镇级48条段中小黑臭河道主体疏浚工程,盛宅浜在上海市“各区河道阶段整治成果评选”中获“最大整治变化奖”。重视市容环境工作,成立镇“绿化市容水环境治理”办公室,推动整治工作从村居延伸到街面,加大重点区域沿街店招店牌、乱设摊、跨门经营等整治力度,年内清运绿化带垃圾、暴露垃圾6500余吨。落实2017年中央环保督察,全面完成602家违法违规建设项目分类整治。土地督察与减量化工作成效明显,按照国家土地督察要求,完成41宗10.24公顷(153.58亩)违法用地整治。推进减量化工作,完成64公顷。打造美丽乡村,老安村加快创建美丽乡村示范村。

■社会事业 推进年度政府实事项目,完成馨佳园大居(部分)居民区排水沟项目建设。完成2处标准化菜场改建并正常营业,在社区、园区建成智能微菜场站点52个,占全区总数的20%以上,总量列全区第一位。2条百姓健身步道投入使用,新辟社区巴士线路宝山26路(大唐花园—顾村社区卫生服务中心)通车。加快教育基础设施建设,世界外国语学校完成一体化招标,进入方案完善、报批。顾村实验学校由世外集团正式托管,民办贝贝佳幼儿园刘行分园正式开园,加快建设3所幼儿园。组织开展“美丽家园,幸福顾村”系列主题活动、诗乡顾村“端午诗会”“喜庆十九大、诗乡颂中华”2017年诗歌文化节暨第十届诗乡顾村年会等。

■就业与社会保障 落实就业促进工作,搭建市场化就业平台,共举办13场“月月招聘会”,提供就业岗位3864个,实现意向录用1194人。为379名就业困难人员和9名零就业家庭成员落实工作岗位,零就业家庭和就业困难人员安置率100%。完成征地项目19个,为1022名被征地人员落实社会保障;城镇

表14　　2011年~2017年顾村镇60岁以上老年人情况

单位:人

年度	总人口	60岁以上老年人总数	其中		老年人口占总人口(%)	老年人口比上年增减	
			男	女		人数	%
2011	88640	20221	9833	10388	22.81	3122	18.25
2012	92968	21774	10713	11061	23.42	1553	7.68
2013	99757	24294	11735	12559	24.35	2520	11.57
2014	105849	26806	12979	13827	25.32	2512	10.34
2015	110216	28676	14020	14656	26.01	1870	6.97
2016	111157	33231	16400	16831	29.9	4555	15.88
2017	119419	35310	17346	17964	30.0	2079	6.26

表15　　2017年顾村镇学校

学校名称	班级数(个)	学生数(人)	教职员工(人)	学校地址	联系电话
顾村中学	38	1434	128	电台路93号	56183580
馨佳园学校	20	680	70	黄海路599号	56870271
鹿鸣学校	9	375	36	菊联路260号	36553611
宝虹小学	16	530	50	菊盛路150号	66022837
杨波幼儿园	12	390	27	菊太路456号	66026181
小雨点幼儿园	6	218	15	教育路567号	36308858
彩虹幼儿园	12	386	32	宝菊路375号	33851761
馨佳园幼儿园	10	283	20	丹霞山路199号	36513321
馨佳园二幼	9	267	20	沪联路425号	56450276
保利幼儿园	23	708	38	联杨路1001号	66038832
刘行新华中学	21	795	77	菊太路1058号	33792572
共富实验学校	54	2286	178	共富路501号	33702032
顾村实验学校	6	242	27	宝安公路1123号	66022050
顾村中心校	35	1575	102	顾北路101号	56042428
泰和新城小学	25	1092	76	泰和西路3499弄188号	66022059
共富新村小学	19	783	57	共富路75号	33706876
菊泉学校	24	980	74	菊太路321号	56022292
顾村中心幼儿园	12	418	32	顾北东路99号	33855615
刘行中心幼儿园	16	535	32	菊太路100号	56022814
泰和新城幼儿园	9	317	23	泰和西路3436弄35号	66041126
依云湾幼儿园	12	385	28	顾荻路150号	36070862
荷露幼儿园	13	425	30	顾北东路500弄19号	66048925
荷露幼儿园檀乡湾分园	7	218	9	水产西路778号	56676330
沙浦路幼儿园	12	381	21	沙浦路377号	36509206
帕堤欧幼儿园	13	411	27	顾北路529弄1号	66028376
贝贝佳幼儿园	24	868	93	共富四村321号	33708935
菲贝尔幼儿园	10	398	49	共富二村301号	33703256
海兰小学	13	497	31	陈广路555号	56020148
顾教小学	34	1564	94	刘行菊泉街528号	56022247
顾教(初中)	23	1060	54	宝安公路853号	36041215
海蓝幼儿园	9	308	35	宝安公路2189号	56021122
陈行新竹幼儿园	10	204	25	陈富路1168号	13167053825
喜羊羊幼儿园	14	408	27	沪太路4328号	56185718
学成幼儿园	9	280	24	佳尤路368号	56187992
娜荷芽幼儿园	12	320	41	宝安公路338号	15801752375
欣欣幼儿园	8	422	36	潘泾路369号	13701899821
盛宅幼儿园	8	142	24	盛宅村中心宅62号	56189099
菲尔幼儿园	4	160	16	共富路99号101室	33702595

登记失业人员数控制在1978个(指标控制数2005个)。开展帮困工作,发放各类救助资金4113万元,惠及受助对象1.6万余人次。推进养老服务,公办馨佳园养老院、民办保龙养老院正式投入运营,慧享福嵌入式长者照护之家建立运营。完成3处老年人睦邻互助点,1处老年人日间照料中心项目和4处社区标准化老年活动室建设。推进撤制村队工作,胡庄、盛宅村6个村民小组完成撤建制。

表16　　2017年顾村镇村委会

名　称	户数(户)	户籍人口(人)	地　址	电　话
白杨村	488	1428	顾陈路151号	56043792
顾村村	555	1606	顾北路81号	66046185
朱家弄村	455	1435	佳龙路200号	56042627
羌家村	749	2202	宝安公路1133号	66045058
谭杨村	610	1899	潘泾路915号	36042872
盛宅村	767	2307	泰和西路3358号	56182573
星星村	527	1637	宝安公路655弄555号	56043067
杨木桥村	292	921	潘泾路238弄6号	56042502
胡庄村	524	1491	联谊路360号	33711153
老安村	649	2475	沪太路潘广路1111号	36386213
沈宅村	485	1944	联杨路2211弄5号	56028846
归王村	163	670	陆陈路338号	56023250
广福村	515	1985	宝安公路2185号	56020704
陈行村	245	1032	陈广路556号	56029003
正义村	404	1320	菊联路89弄56号	36312324
沈杨村	367	1726	顾陈路805号	56189081

■基层建设　完善基本管理单元运行机制,建立健全基本管理单元“两委一中心”[社区(居民区)党委、社区(居民区)委员会和社区(居民区)中心]制度。通过专题培训、交流沙龙等多种形式,加强业委会自身建设,全镇业委会组建749个,组建率达93%。强化共治,探索“互联网+社区”模式,深化运用“社区通”平台,制定相关工作章程和实施细则,4.8万余人加入平台,3500余名党员亮身份。29个小区实现居民区党支部、居委会与业委会成员交叉任职,组建新顾城物业服务指导中心,引进5A级社会组织上海新途社区健康促进社,提供社区治理专业服务。加强网格化平台建设,做优全镇24个网格,开展“网格达标”创建和“星级管理网格”创优,完善问题发现、解决机制,加强对重复问题工单整治,处置网格工单9万余件。推动居民自治、驻区共治、社会法治、群众德治一体发展,发挥社会组织作用,让专业人做专业事,优选8项社区公益服务项目服务群众。推进城管、房管、网格等进社区,公共管理、服务资源与群众基本需求实现有效对接,有效建立多元共治工作格局。推进公共法律服务工作室建设,实现“一村一居一法律顾问”全覆盖。深化住宅小区综合治理,推进镇、居民区两级住宅小区综合治理联席会议制度建设,强化议事、协同机制,妥善推进、化解大唐花园1号楼、韶光花园外置楼梯改造等群众关切问题。开展“创宜居宝山、建美好家园”活动,立足“一张清单、两项机制、三措并举”(一张清单:由社区党组织与党建建单位联合制定“党建共抓、文化共享、社区共治、困难共帮”菜单式服务清单;两项机制:共商共议、督导督查;三措并举:坚持问题导向、坚持双向服务、坚持党员带头)工作模式,通过“拆、建、管、帮”四管齐下,实施“微实事”(指小区基础设施、安防设施、生活设施、养老设施及公共事务设施五大类实事项目)、“十小工程”(小区道路、广场、绿化、亭廊、步道、路灯、坡道、健身、充电、停车)等的建设,完成18个老旧居民小区综合改造,创建示范小区6个、达标小区12个,修复、拓宽道路34万平方米,补种绿化20万平方米,惠及2.25万户家庭。

■平安建设　优化拓宽“智联城”功能,完成“雪亮工程”建设和新顾村大家园、丰水宝邸小区技防设施改善,全镇新增高清探头830个。镇城管中队成功创建“上海市城管执法示范中队”。组建群防群治督查队伍,完善看家守护工作机

2017年5月20日,“美丽家园·幸福顾村”主题活动启动仪式暨“5·20顾村——寻访城市文明坐标”户外定向赛举行　　顾村镇/提供

制，完成5个治安薄弱小区整治，重点防范和依法打击“黄赌毒”和偷盗等违法犯罪行为，争创上海市平安社区。夯实“两个实有”（实有房屋，实有人口），深化“以业调人、以房控人、以证管人”，按期完成对15个外来人口集中居住场所整治。加强对信访重点难点问题的排查梳理，做好重要时间节点的社会稳定工作。开展人民调解、社区矫正、社区帮教和法制宣传教育等司法行政工作。创建“食品安全满意城区”，取缔各类食品摊贩867起。加大高层建筑、规模型租赁住宿场所、老年过渡房等重点领域安全整治力度，安装独立式烟感报警器210个，梳理整治较大风险点位30处、高等级风险点位5处。推进“互联网+安全监管”，16个村和640家企业纳入镇安全管理信息平台数据库。全年未发生较大以上安全生产事故，全镇安全生产形势平稳可控。

■举办“美丽家园 幸福顾村”主题活动启动仪式 5月20日，由中共顾村镇委员会、顾村镇政府主办，镇文明办、镇团委和上海益万点社区公益服务中心承办的“美丽家园 幸福顾村”系列活动启动仪式暨“5·20顾村——寻访城市文明坐标”户外定向赛在顾村公园3号门举行。在定向赛环节，设置全程6.5公里长的比赛线路，将顾村镇绿地正大缤纷城、复旦大学附属华山医院北院、菊泉文化街和龙湖北城天街等颇具特色的城市地标作为沿线任务点。活动融入“寻找文明小使者”等创建元素，参赛队员们需要在沿线充当“环保卫士”，捡拾沿途道路垃圾，制止垃圾随意乱丢行为；在沿途寻找“全国文明城区创建”“五违四必”整治等主题横幅，并将与横幅的合影上传微信朋友圈，作出“做文明人、创文明城”倡议。

■诗乡顾村“端午诗会”大型广场活动举行 5月27日是上海人民广播成立68周年纪念日，上海广播电视台东方广播中心与顾村镇联合举办“诗韵声声传——端午诗会”大型广场活动。诗会在诗乡广场上举行，广播知名主持人、听众代表、民间诗人分别组成“香粽队”“龙舟队”“香囊队”三支代表队，展开古诗大对抗，对抗由诵读、创作、辩论三个环节组成。活动邀请上海市朗诵协会会长、诗人陆澄，全国金话筒奖获得者、东广新闻台首席播音员兰馨，《上海诗人》

表17　　2017年顾村镇居委会

名　称	户数(户)	户籍人口(人)	地　址	电　话
泰和一居	1872	3398	泰和西路3463弄47号103室	56047826
泰和二居	1868	3794	泰和西路3381弄63号202室	56047820
泰和三居	2426	4172	泰和西路3493弄42号201室	56047819
获泾居委	1051	2225	泰和西路3527弄30号201室	56047821
大唐居委	1836	3363	沪太路3717弄133号	56049504
天极居委	1077	2055	富联路25弄48号	56182774
顾村居委	1137	1394	顾新路32号	56043349
菊泉居委	1044	1996	菊泉街600弄102室	56020979
共富一居	1493	3286	共富路99弄18号	33710942
共富二居	1950	3326	共富一村889号	33702273
共富三居	1765	3620	共富二村300号312室	33712553
共富四居	2320	4273	共富二村300号314室	33712305
共富五居	1243	2653	联谊路501弄37号3楼	33707316
共富六居	2020	5149	共富二路120号	33700387
共富七居	2508	5453	共富路351弄88号	33708342
新顾村大家园一居	1610	4121	顾北东路501弄131号	33719229
新顾村大家园二居	1488	3199	顾北东路500弄29号甲	36041035
新顾村大家园三居	2400	4758	顾北东路155弄183号	33719031
丰水宝邸	3185	6349	教育路555弄512号202室	56186702
成亿宝盛	1778	2142	水产西路858弄35号	36044296
绿洲花园	1422	2850	沙浦路128弄39号	36313363
铂庭居委	883	1300	沙浦路518弄1号一楼	36313400
盛宅一村	1220	2257	富联路128弄18号101室	33854586
菊泉新城一居	1493	2012	菊泉街39弄16号	66029085
菊泉新城二居	1604	2635	菊盛路50弄10号底楼	66025092
菊泉新城三居	1421	3529	陆翔路358弄92号101室	56029768
菊泉新城四居	2045	2698	陆翔路698弄17号104室	66029086
文宝苑	1948	2464	菊联路157号5楼	66028256
采菊苑	1720	2563	菊联路68弄32号	36315081
古北菊翔苑	2309	2797	菊联路233弄68号	36315283
好日子大家园一居	1392	2762	菊太路777弄109号2楼	56029736
好日子大家园二居	2352	3996	宝菊路655号2楼	66026002
好日子大家园三居	1620	2733	菊太路1221弄82号	36383029
好日子大家园四居	1824	3071	菊太路1399弄19号	66028195
新天地获泾居委	1356	2120	顾获路303号	36314038
世纪长江苑	1674	2350	电台路568弄17号	36310132
上投佳苑	1192	1773	水产西路729弄11号102室	33855647
旭辉依云湾	1170	1451	顾北路666弄4号2楼	36310549
东方帕堤欧（筹）	1117	1198	顾北路739号	33715220
保利叶都一居（筹）	2516	2445	菊太路1198弄10－1大会所2楼	56180265
保利叶都二居（筹）	2406	2495	联杨路1078弄1602号401室	56040516
保利叶城一居（筹）	1290	1877	宝菊路22弄1号	66781595
保利叶城二居（筹）	1895	1612	宝菊路133弄295号1层	66788750
自然居（筹）	920	1190	水产西路999弄7－1号(311室)	36381580
新天地获泾二（筹）	1089	926	沙浦路311弄298号	56183932
绿地宝里（筹）	392	498	富长路1080弄252号	56183907
宝翔苑	797	746	菊盛路468弄8－1号	66032386

（续表）

名　称	户数(户)	户籍人口(人)	地　址	电　话
中怡家园	1340	1374	菊泉街 547 弄 12 号 207 室	66038677
馨佳园一街坊（筹）	966	1423	韶山路 419 弄 28 号	66027568
馨佳园二街坊（筹）	864	1234	韶山路 418 弄 39 号 101 室	56181363
馨佳园三街坊（筹）	1182	2382	菊泉街 1596 弄 8 号西侧	56183668
馨佳园四街坊（筹）	516	1270	菊泉街 2899 弄 8 号	33910056
馨佳园五街坊（筹）	517	129	菊泉街 1969 弄 5 号 201 室	56566061
馨佳园六街坊（筹）	1755	2363	菊泉街 1346 弄 30 号 1 楼	56186690
馨佳园八街坊（筹）	2044	4934	丹霞山路 257 弄 61 号 1 楼	33703711
馨佳园九街坊（筹）	2277	5278	韶山路 348 弄 6 号－1	56185935
馨佳园十街坊（筹）	1468	1818	韶山路 245 弄 20 号办公楼 1 层	36508355
馨佳园十一街坊（筹）	2199	2560	菊盛路 851 弄 30 号 1 楼	36511579
馨佳园十二街坊（筹）	1277	1195	菊泉街 1280 弄 19 号 105 室	36046298
馨佳园十三街坊（筹）	593	451	菊泉街 1281 弄 5 号	56563629
新顾村大家园四居（筹）	1258	2152	顾北东路 188 弄 42 号	56878205
中铁建青秀苑一居（筹）	1201	903	宝荻路 500 弄 58 号 101 室	56145109
馨佳园七街坊（筹）	618	61	潘广路 1765 弄 10 号楼 1 楼	36581769
宝沁苑居委会（筹）	1576	1809	菊泉街 577 弄 16 号 2 楼	56590805
宝顾佳苑（筹）	1006	428	苏家浜路 435 弄 56 号－1	56808805
上坤公园华庭居委（筹）	282	343	富联路 646 弄 17 号 2 楼	66787557
融创玉兰园（筹）	979	320	联谊路 649 弄 15 号 2 楼	56110961
金地云锦苑（筹）	456	40	苏家浜路 428 弄 1－3 号	66020109
青秀苑二居（筹）	1062	620	宝荻路门面房 1 弄	66020219

（黄云宏）

杂志社副主编孙思担任评审，来自顾村镇的 30 名民间创作诗人组成大众评审，一起为每支代表队进行评分，产生出最后获胜方。整场活动吸引逾千名观众观赏，营造出“以诗会友”的浓郁诗歌文化氛围。

■中国首家 3D 打印文化博物馆落成开放　7 月 19 日，中国 3D 打印文化博物馆落成仪式暨 3D 打印助力“中国智造”3D 打印技术与设计创新研讨会在顾村智慧湾科创园举行。区委常委、副区长苏平出席落成仪式。中国 3D 打印文化博物馆是中国乃至全球范围内首家以增材制造和 3D 打印为主题的博物馆，位于蕴川路 6 号宝山智慧湾科创园区内，占地面积 6000 平方米，共六层。馆内有常设展厅、主题展厅、3D 打印材料图书馆、3D 打印研究中心、创意廊、互动展厅、映像展厅、3D 空中花园、3D 儿童活动中心九大功能区，兼具历史文化教育、文化体验等多重功能。

■市经信委领导到顾村调研机器人产业　10 月 18 日，市经信委主任陈鸣波一行到顾村镇发那科公司走访调研，实地察看上海发那科机器人有限公司。区委副书记、区长范少军，副区长吕鸣陪同调研。

■镇诗歌文化节暨第十届诗乡顾村年会举行　10 月 30 日，喜庆十九大·诗乡颂中华——2017 年顾村镇诗歌文化节暨第十届诗乡顾村年会诗歌音乐会，在顾村公园举行。副区长陈筱洁、及中国诗歌委员会主任叶延滨，上海作家协会副主席、著名散文家、诗人赵丽宏，中国《诗刊》常务副主编商震，四川省作协副主席、《星星》诗刊主编龚学敏，上海作协诗歌委员会主任、上海大学教授张烨，以及上海市及外省市著名诗人、诗歌评论家、上海各诗社代表、“顾村杯”获奖者、顾村本土诗人、居民等 2000 余人参加活动。从 10 月 24 日～31 日，年会共举行诗歌交流会、“喜庆十九大·诗乡颂中华”诗歌音乐会、“喜庆十九大·大爱润童心”诗乡校园专场演、“相约十月”顾村镇群文展演、“青松映丹心”诗乡顾村十九大主题书画展、“我把梦儿画下来”儿童画配诗展、“诗乡顾村”十年回顾展等系列活动。

■第二届全国诗歌大赛颁奖典礼在顾村举行　12 月 8 日，第二届“顾村杯·全民健身，诗意生活”全国诗歌大赛颁奖典礼在宝山顾村镇举行。该项大赛由上海市体育宣传教育中心、上海市作协诗歌创作委员会和《上海诗人》杂志社主办，顾村镇冠名，《诗黎明》微信公众号平台、顾村镇社区文化活动中心和上海楚梓文化传播有限公司承办，上海大学体育学院、上海中医药大学体育部、上海特奥竞赛训练中心和各区体育局协办。上海市体育宣传教育中心主任张星林、安徽省作协副主席沈天鸿、安徽省当代艺术研究中心祝凤鸣、《诗选刊》主编简明等出席典礼。大赛选出 100 件入围作品，编入《诗黎明》年选（2016—2017），最终评出一、二、三等奖及优秀奖，作品组诗《平衡》获一等奖。

■上海发那科成立 20 周年暨新产品新技术展示会举办　12 月 8 日，上海发那科机器人公司成立 20 周年暨新产品新技术展示会，在上海机器人产业园发那科公司举行。发那科株式会社稻叶会长一行、上海市机器人协会会长戴柳，区委书记汪泓、区人大常委会主任李萍，区委常委、副区长苏平等出席活动。展示会展出新开通上线的 ZDT 系统。

■龙湖宝山天街正式开业　12 月 16 日，龙湖宝山天街开业庆典在顾村镇举行，区委书记汪泓，区委副书记、区长范少军，副区长王益群等出席。龙湖宝山天街坐落于新顾城核心，位置处于顾村地区 7 号线刘行站上盖。龙湖宝山天街是龙湖集团在上海布局的第二座“天街式”城市综合体，总面积 4 万平方米，包括美食街、儿童教育、娱乐、培训、超市卖场、影院等多种生活服务。

■《广福乡粹》首发仪式举行　12 月 26 日，学习贯彻党的十九大精神文化下乡暨诗乡顾村《广福乡粹》首发仪式、宝山

非物质文化遗产项目展示活动，在顾村镇保龙养老院举行。《广福乡粹》分为溯源沿革、古迹遗存、乡贤闻人、农事商贾、教育医药、古诗文萃、节庆习俗、方言汇释、歇后俗语等9个章节，共25万字，辑录广福村1500年发展之路，由文汇出版社出版，其出版信息在新华社微信公众号一周内点击量达50多万次。

（黄云宏）

大场镇

■概况 大场镇位于宝山区西南部，东与静安区彭浦镇和大场机场为邻，南与普陀区甘泉路街道、万里街道、桃浦镇交界，西与普陀区桃浦镇及宝山城市工业园区接壤，北隔蕴藻浜与顾村镇相望，总面积27.22平方公里，辖10个行政村、82个居委会（包括13个筹建居委会）。至年末，有户籍62502户、166597人，分别比上年增加3221户、7719人；列入管理的外来流动人口142131人，减少13607人。辖区内有学校49所，其中镇管学校25所。镇党委下辖2个二级党委，1个三级党委，10个党总支，182个党支部，登记党员12932人。年内，大场镇被命名为上海市平安示范社区、上海市博爱街镇、上海市民兵工作先进单位。场中村被市委组织部评为党支部建设示范点，新华居民委员会被市妇女联合会评为市三八红旗集体。镇政府地址：大华路1469号。

■经济建设 按统计口径，全年完成地方财政收入9.34亿元，比上年增长14%；完成增加值130.69亿元，增加15.94亿元，增长14%；实现社会消费品零售额130.00亿元，增加1.51亿元，增长1.18%。完成固定资产投资122.37亿元（其中经营性固定资产投资6.15亿元，增长34%），是上一年的1.3倍。加快转型升级步伐，引进移动互联网、网络游戏等战略性新兴产业，孟网信息、开心网、波导科技等知名企业落地大场。先后与百安居、中国能源工程签订战略合作协议，百安居全国首家智慧店落户大场。建设环上大科技创新圈，上海大学美术学院入驻大场，通用实验、灵信视觉等优质上大校友企业落地发展。全年招商新增税收近2亿元。支持部市属企业、传统企业转型升级，上海光华印刷机械有限公司转型为昇PARK产业园（创意产业园区），华生创谷转型为创业产业园区，被授予“创赢驿站”。毛戈平形象设计、阿里巴巴投资的土拨鼠网络等一批新兴产业成功入驻。提升商业商务能级，发展以商业、商务业为主的现代服务业，重点推进日月光、经纬汇等总面积为75.55万平方米、总投资49.6亿元的新建项目，促进大华虎城、北中环、上大等成熟“传统商圈”向“智慧商圈”转型，大华虎城智慧商圈平台获上海市十大智慧社区商圈创新应用奖，商务载体单位面积税收产出增长20%。培育“四新”（新技术、新业态、新产业、新模式）经济，加快发展潜力大、增速快的“四新”产业集群，开腾网络、缘娱网络、掌未网络等一批“四新”企业入驻。引导、支持37家企业申报市、区各类专项扶持资金，云砺信息（票易通）获第六届中国创新创业大

表18　　2011年～2017年大场镇60岁及以上老年人情况

单位：人

年度	60岁以上老年人总数	其　中		老年人口占总人口（%）	老年人口比上年增减	
		男	女		人数	%
2011	31008	16212	14796	21.12	1067	1.04
2012	33458	17985	15473	22.09	2450	1.08
2013	34998	18119	16879	22.47	1540	0.38
2014	38426	19572	18854	24.08	3428	1.09
2015	40107	19811	20596	25.88	1981	1.05
2016	50547			30.83		
2017	54479			32.47		

表19　　2017年大场镇镇管学校

学校名称	班级数（个）	学生数（人）	教职员工（人）	地　址	电话
大华中学	16	416	49	华灵路1391号	66340707
上大附校	37	1671	115	丰宝路135号	56133360
大华新城	20	625	58	环镇南路326号	66059827
行知小学	24	962	75	行知路389弄1号	66398995
大华小学	22	876	58	华灵路623号	66374427
大华二小	20	656	57	大华路863号	66353300
大场中心小学	21	665	66	南大路16弄6号	56504326
上海大学附属小学	23	1029	69	上大路1265号	66740024
祁连中心校	21	837	65	祁连二村118号	56132216
嘉华小学	15	449	36	大华一路151号	56354696
中环实验小学	17	464	53	华和路255弄12号	36520907
行知实验幼儿园	18	577	40	真金路1039弄41号	66377101
真华幼儿园	10	354	24	真华路1398号	66407178
山海幼儿园	12	408	30	大华路1380弄46号	66350172
大华一幼	9	287	25	大华路99号	56358451
乾溪二幼	9	309	21	环镇北路400弄19号	56351538
联建幼儿园	8	235	17	南大路138弄5号	66507454
祁连中心幼儿园	14	501	29	锦秋路1282号	66161339
经纬幼儿园	12	412	23	纬地路88弄105号	61073018
小精灵幼儿园	12	410	21	瑞丰路88号	66121070
青苹果幼儿园	26	846	53	真大路333弄36号	65088980
慧华幼儿园	10	325	23	南陈路280号	66680288
学府涵青幼儿园	12	439	25	涵青路398弄80号	61489391
锦秋幼儿园	11	333	23	锦秋路699弄112号	56698196
上附实验幼儿园	13	482	20	祁华路300号	56162600
合计	412	14568	1075		

赛全国二等奖，其 CEO 吴云入选年度上海市青年创业英才。人人游戏、漫界文化、永乐数码等 8 家企业在新三板挂牌，3 家企业在股权托管中心挂牌，孵化高新技术认定企业 16 家。加强全镇资产资源统筹，成立镇投资促进服务分中心，完善农村集体“三资”（资源、资产、资金）监管平台。梳理全镇土地、楼宇、仓库等集体资产资源信息，分类管理全镇资产，结合镇产业规划，明确镇行业准入负面清单，实行租税联动，把好产业准入与产出关，打造海纳大楼、大华虎城嘉年华商务楼 2 座税收亿元楼。

■重点转型区域整治和开发 推进南大地区综合整治，一期 668 户居农民房屋征收补偿签约，签约率 94.3%；二、三期 818 户居农民启动协议动迁，签约率 91.1%。一、二、三期 1486 户居农民总签约率达 92.5%。集体企业全部完成签约腾地，文海路东侧地块安置房通过验收并于 9 月交付使用，汇丰路东侧地块安置房办理竣工交付手续，南大一期 D2、D3 地块安置房开工建设，南大 06－04 地块、09－04 地块完成土地出让手续。全镇累计建成丰宝苑、南秀雅苑、乾皓苑等安置房约 57 万平方米，实现 4385 套安置房交付使用，1400 余户动迁居农民回搬。推进“城中村”改造等项目，联东村“城中村”改造居农民和集体企业签约率为 98.8%，其中居农民动迁全部完成。场中村“城中村”改造居农民和集体企业整体签约率为 96%，老镇核心区、经济适用房祁连基地基本完成动迁。市政府督办的上海大学青年教师公寓地块腾地工作完成。

■城镇建设与管理 推进重大公共基础工程项目建设，完成镇域内 15 号线丰翔路、南大路、锦秋路站点动迁腾地和乾溪排水系统工程前期腾地工作。南大北排水泵站工程建设，完成签约 7 户居农民。推进陆翔路—祁连山路、祁连山路（锦秋路—丰翔路）等骨干道路前期动迁腾地工作。完成祁连经适房等重点版块配套的塘祁路、祁华路、丰宝路等 6 条道路施工，完成华灵路 560 弄老旧危房重建工程和在外过渡居民回搬。启动 282 万平方米老旧小区二次供水改造，完成 150 万平方米。加强生态环境治理，完成南大二期和机场周边两个市级区块的“五违四必”（五违：违法用地、违法建筑、违法经营、违法排污和违法居住；四必：安

表 20　　2017 年大场镇村（居）委会

名　称	户数（户）	户籍人口（人）	地　址	联系电话
场南村	605	2585	汶水路 1585 弄 200 号	56680255
东方红村	1006	3223	华灵路 1918 号	66364169
场中村	613	2045	沪太路 2009 号 5 楼	56681694
联东村	494	1623	沪太路 2751 号	66550185
联西村	610	1886	南陈路 126 号	56130334
南大村	1315	4469	南大路 395 号	62501833
红光村	255	2369	沪太路 3651 弄 188 号	56517764
丰明村	301	959	祁连山路 2088 弄 2 号 3 楼	66740033
丰收村	407	1236	锦秋路 1688 号	66160023
蒋村村	644	1981	丰宝路 388 号	66129567
大华一村一居	1346	2596	沪太路 1500 弄 28 甲 2 楼	66340053
大华一村二居	826	1337	华灵路 591 弄 16 号甲	66349313
大华一村三居	1970	2777	华灵路 510 弄 16 号甲	66347665
大华一村四居	1488	2126	华灵路 860 号二楼	66347747
大华一村五居	1207	1250	华灵路 82 弄 68 号 101 室	66354873
大华一村六居	1453	1413	新沪路 198 弄 12 号 2 楼	66402002
大华一村七居	1151	3200	华灵路 1351 弄 51 号 101 室	66357993
新华居委	1117	3386	华欣苑 418 号	66408832
大华二村一居	2118	6250	大华路 455 弄 38 号旁	66343468
大华二村二居	1202	3084	新沪路 555 号	66340524
大华二村四居	1762	2569	大华路 781 弄 6 号 101 室	66352075
大华二村五居	1774	2175	新沪路 1060 弄 1 号 101 室	66349504
大华二村六居	995	1161	新沪路 1059 弄 3 号 102 室	66397860
大华二村七居	1864	2205	华灵路 1180 弄 45 号 101 室	66371907
大华二村八居	1710	2115	新沪路 1099 弄 1 号 101 室	66375525
嘉华苑	1278	1269	新村路 789 弄 46 号 202 室	56352371
滨江雅苑	1570	1375	大华路 988 弄 121 号 201 室	66342583
铂金华府	1598	1180	真华路 1030 弄 46 号 1 楼	66345512
大华三村一居	816	874	沪太路 1771 弄 40 号 102 室	56515057
大华三村二居	1051	1092	大华路 1372 号 2 楼	66362252
大华三村三居	1026	1568	大华路 1195 号 2 楼	66342950
大华三村四居	1050	1345	大华路 1380 弄 33 号	66353237
大华三村五居	1579	2029	大华路 1376 号 2 楼	66362262
大华三村六居	1128	1348	行知路 572 弄 82 号	66342232
大华三村七居	640	1788	行知路 635 弄 1 号	66349133
大华四村一居	1391	3182	华灵路 1885 弄 25 号 102 室	66374971
大华四村二居	1973	2460	华灵路 1895 弄 42 号 201 室	66391343
大华四村三居	1170	1541	真金路 1250 弄 31 号 102 室	66368593
大华四村四居	1519	2163	行知路 638 弄 18 号 101 室	66360870
大华四村五居	2503	3890	华灵路 1781 弄 72 号 102 室	66379567
大华四村六居	1267	1256	华灵路 1788 弄 37 号 101 室	66408122
大华四村七居	1875	1601	真华路 999 弄 5 号 102 室	66359808
大华五村一居	1434	1100	真华路 1958 弄 2 号 2 楼	56502823
大华五村二居	1798	1080 人	真华路 1801 弄 54 号 102 室	66509556
大华五村三居	2969	1736	真北路 4333 弄 56 号二楼	36324106
大华五村四居	2008	602	真大路 333 弄 27 号 3 楼	66519833

（续表）

名　称	户数(户)	户籍人口(人)	地　址	联系电话
大华五村五居(筹)	2097	1032	真大路 406 号	56056810
乾溪一居	1922	4699	乾溪路 150 弄 13 号	56689940
乾溪二居	1596	4006	乾溪路 250 弄 26 号	56688962
乾溪四居	2223	4756	环镇北路 500 弄 38 号	56504285
乾溪五居	1564	2082	环镇北路 600 弄 61 号	56501955
乾溪六居	1645	3841	环镇北路 417 弄 34 号	56501856
乾溪七居	1738	1310	环镇北路 699 弄 117 号	56514825
乾溪八居	1336	1548	上大路 128 弄 12 号 2 楼	56510654
乾宁苑	972	874	上大路 218 弄 56 号 101 室	56684513
慧华苑	2153	826	南陈路 278 弄 92 号	36382470
乾皓苑(筹)	1035	0	丰皓路 138 弄 24 号	56505961
东街居委	1132	2569	场中路 3658 弄 28 号 2 楼	56500024
西街居委	1285	3353	南大路 18 弄 5 号底楼	56680804
联建居委	1754	3682	南大路 126 弄 8 号 101 室	56681071
联合居委	1530	4268	南大路 158 弄 29 号	56681037
联乾居委	1269	1536	南大路 190 弄 6 号 2 楼	56507238
南秀雅苑(筹)	1350	0	鄂尔多斯路 98 弄 30 号 5 楼	66272015
祁连一村一居	1224	2398	祁连山路 2500 弄 5 号 2 楼	56132335
祁连一村二居	1439	2077	聚丰园路 388 弄 75 号 101 室	56131477
祁连一村三居	1088	1165	聚丰园路 500 弄 63 号 2 楼	66165122
祁连二村一居	1336	1884	祁连山路 2828 弄 20 号 2 楼	56133253
祁连二村二居	1658	1721	锦秋路 1456 弄 32 号甲 2 楼	56132634
祁连二村三居	677	2154	聚丰园路 669 弄 63 号 2 楼	66127022
聚丰景都	2744	1112	聚丰园路 628 弄 165 号 2 楼	66167466
祁连三村一居	1158	1948	上大路 1329 弄 170 号	56133734
祁连三村二居	1128	1272	聚丰园路 188 弄 49 号	66122772
祁连三村三居	1533	1458	上大路 1288 弄 102 号会所	66122212
聚丰福邸(筹)	1649	712	环镇北路 1366 弄 34 号 103 室	56143205
丰皓苑(筹)	1382	320	丰皓路 672 号 5 楼	56451816
丰宝苑(筹)	2000	0	锦秋路 1588 弄 48 号－2	56878918
祁连四村	1126	2469	祁连山路 2777 弄 20 号 101 室	56132334
当代高邸	1512	1182	聚丰园路 105 弄 15 号 2 楼	56138546
锦秋一居	2186	2632	锦秋路 695 弄 68 号	66128278
锦秋二居	3297	2506	锦秋路 699 弄 8 区 226 号	66128850
城市绿洲一居	1887	1367	纬地路 88 弄 71 号 201 室	61073310
城市绿洲二居	2368	3850	涵青路 398 弄 362 号 2 楼	61077798
城市绿洲三居	2170	4455	纬地路 358 弄 23 号 101 室	36393213
学士逸居(筹)	1370	0	纬地路 99 弄 61 号 2 楼	56511006
学府阳光(筹)	1841	0	涵青路 100 弄 21 号－1	56779122
和泰苑	2273	1404	沪太路 4099 弄 31 号二楼	61472966
葑润华庭	1552	835	华秋路 186 号	66123098
天缘华城(筹)	1355	276	华秋路 58 弄 65 号	36216606
宝祁雅苑一居(筹)	1601	532	锦秋路 1601 弄 16 号 1 楼	36383057
宝祁雅苑二居(筹)	1512	151	祁华路 655 弄 25 号	36508735
汇枫景苑(筹)	2344	1297	祁华路 300 弄 2－1 号 2 楼	56127939
保利叶之林(筹)	1570	1179	华秋路 349 弄 14 号 2 楼	56878033

（许华明）

全隐患必须消除，违法建筑必须拆除，脏乱差现象必须改变，违法经营必须取缔）综合整治工作，拆除违法建筑面积 331 万平方米，通过市级验收。加强军地沟通协作，配合推进大场机场周边地块部队停止有偿服务工作，镇域内 72 个项目基本停止经营活动，场中路沿线舜枫龙木材市场全部拆平。推进中小河道治理，建立和落实“河长制”，设立三级河长负责制，全镇 54 条河道均实行“一河一策”，以“停、拆、疏、绿、养、管”开展水岸共治，完成 5 条市、区级河道控制线范围内腾地工作，共腾地 93885 平方米，完成 6 条黑臭河道治理，完成 120 个点污染源纳管及 2100 米二级河道管网建设任务。开展生态环境综合整治，完成违法违规建设项目清理、工业企业 VOCS（挥发性有机物）达标治理、大中型餐饮服务场所油烟净化设备改造等任务。完善扬尘治理长效管理，全年镇域降尘均值为每月每平方公里 4.4 吨，比上年下降 0.1 吨。全年新建各类绿地 18.9 公顷，推进一号地块朗香公园绿化建设，完成祁连公园一期建设并于 5 月 1 日对外开放。

■就业和社会保障　以创建“充分就业社区”、促进“更高质量就业”为目标，创新就业创业模式，提升“创响大场”创业品牌，提高就业创业服务水平。全年城镇失业登记人数控制在 3595 人以内，扶持成功创业 60 家，启航计划重点对象成功就业 101 人。发挥社会救助综合帮扶和“红十字”人道救助等“组合拳”作用，全年共发放各类救助金 4097.22 万元，惠及 6.23 万人次。优化为老服务，完成新建秋晖养老院、开放红光村老年睦邻点等 5 个为老实事项目，新增 2 家老年助餐点。完成镇残联换届工作。

■社会事业　加强上大基础教育集团建设，推进新优质学校创建，打造“一校一品、一校多品”特色教育，大场中心校获中华优秀文化艺术传承学校称号，大华二小获上海市第二批“非遗进校园”十佳传习基地学校称号，其剪纸项目成为市艺术教育（剪纸）特色项目。新开办经纬小学（分校），完成新建瑞丰路幼儿园项目，开工建设祁华幼儿园，完成总投资为 6483 万元的大华新城学校等 15 家学校的暑期修缮项目。完成年度招生工作，共招收符合要求的小学一年级新生 2528 人（其中沪籍生 1586 人）、幼儿园

新生3636人(其中公办生2110人)。高标准完成国家卫生区创建复审工作,推进全国健康促进区建设,建成上大路健康知识一条街。全镇造血干细胞入库登记人数增至892名,获上海市2017年造血干细胞招募工作先进集体称号,成功创建上海市首批、宝山区首家"博爱街镇"。推进文化文明建设,举办第三届"潜溪风情"文化节,获上海市公共文化建设创新项目。推进非遗"三进"(进学校、进社区、进企业)活动,成功申报"上海市江南丝竹项目保护传承基地","大场白切羊肉"制作技艺成功申报为区非物质文化遗产项目,完成市级"花格榫卯制作技艺"拍摄,并申报上海市非物质文化遗产代表性项目。大场图书馆新增图书馆藏19000册,总馆藏超10万册,累计办证1657张,累计借还量498504册。推进上海市文明镇创建,开展文明志愿服务,挖掘典型榜样力量,打造"大场群贤榜"。做好征兵工作,年度输送3名合格新兵。

■社会治理体系建设 坚持系统治理、依法治理、综合治理、源头治理,以住宅小区综合治理为重点,探索符合大场转型期特点和规律的社会治理新路。保持社会秩序稳定,落实信访工作责任制,推进"阳光信访、责任信访、法治信访"建设,注重社会矛盾源头防范,推进重大工程社会稳定风险评估,全镇信访总量1472件,比上年减少42%。强化社会面管控,构建立体化社会治安防控体系,全镇报警类"110"数量下降28.5%。开展针对非法办学、群租、非改居等为重点的专项整治行动,关闭真大路439号、华和路601号等4家非法办学点。做强做实网络化综合治理,推进雪亮工程,全年处置及时率和结案率均在99%以上。推进社会自治共治,围绕"创宜居宝山、建美好家园"目标,完成49个2000年前竣工住宅小区的综合治理,做强做实大华基本管理单元,新建大场镇社区事务受理服务中心大华分中心,做实做细"城管进社区",组建"社区综合治理分队"专职开展小区环境治理,培育孵化宝山微三公益发展服务中心,以"社区通"为有效载体推进自治共治德治法治一体化建设,实现平台在全镇121个住宅小区和10个行政村全覆盖,注册人数5.9万人。保持城区运行安全有序,落实安全生产责任,完成联东石材市场这一区级重大安全事故隐患单位整治,推进9处消防高风险点整治,全镇火灾发生23件,下降58%。推进食品安全市民满意城区建设活动,在行知路、东方国贸设立2个食品摊贩疏导点。强化建筑工地安全管理,全年工地巡查率达到100%,未发生重大伤亡事故。

■举办第三届"潜溪风情"文化节 3月~12月,文化节围绕"红色文化""海派文化""江南文化"三大板块,先后举办庆祝"建党96周年"文艺演出"、庆祝"八一"建军90周年文艺演出,"非遗传承、筑梦大场"非物质文化遗产展示宣传、"乐享徒步,慢游潜溪"健康人文行等大型活动,同时举办各类文化惠民演出、公益培训等共计397场,参与人数达到79400人次。

■祁连公园一期对外开放 5月1日,祁连公园一期竣工开放。公园位于镇域北部葑村村境内,北以老蕴藻浜为界,南贴塘祁路,东临祁连山路,西接鹅蛋浦。公园呈带状,规划占地约10公顷,于2013年6月启动建设。公园设计充分结合现状,遵循"人本""生态""经济"原则,突出自然野趣,局部点缀地方文化,集游憩、健身于一体,整体布局采用"绿线串珠"方式,串联不同类型的活动空间。公园由综合活动区、康体健身区、滨河活动带、儿童游戏区、主入口区及管理服务区等功能区域组成,设健身广场、滨水广场、健康跑道、欢乐草坪等活动场地以及茶室、观景亭廊等休息服务设施。公园内有植物约80种,种植花灌木、色叶树,形成"春花、秋色"植物季相景观。

■市第六次"补短板"生态环境综合治理工作现场会召开 6月21日,中共中央政治局委员、市委书记韩正,市委副书记、市长应勇,市委副书记尹弘等带领各区和市相关委办局负责人,来到南大路375号地块、沪太路3079弄、沪太石材市场进行视察,并召开第六次"补短板"生态环境综合治理现场会。嘉定区委、宝山区委、市建设交通工作党委,嘉定区安亭镇、宝山区大场镇分别汇报相关工作。

■成功申报市江南丝竹项目保护传承基地 8月22日,由上海市群众艺术馆主办的2017上海是江南丝竹项目保护工作推进会议暨保护传承基地颁牌仪式在浦东新区周浦镇举行。会上,大场镇江南丝竹项目保护传承基地以"优良"成绩名列其中。该基地位于大场文化中心,总建筑面积572平方米,以"新民民乐队"为骨干力量,从事传承专兼职人员有6人,每年参加传承活动的约有1200人次。

■大场党群服务基地建成 11月,位于汶水路1688号的大场党群服务基地建成并投入试运行。该基地总面积约3300平方米,室内面积约1800平方米,室外面积约1500平方米,设为"三区一廊"。三区分别按ABC"引领、服务、活力"功能定位进行项目设置;一廊就是室外宣传展示长廊,作为基地的外延,将整个基地三区连为一体。A区挂牌单位为社区党建服务中心和社区党校,承担区域化党建、党员教育管理、服务群众等职责,日常提供党员组织关系转接、党费收缴、政策咨询等服务;B区挂牌单位为志愿服务中心、红帆港党群指导站和社会组织服务中心,主要提供志愿者招募、咨询、活动等相关服务;C区挂牌单位为群团之家和新侨驿站,是镇党委发挥工青妇群团组织和统战部门作用的活动场所。11月24日,基地举行"党的阳光照我心 党群基地初体验"主题党日活动。

■成功创建市级"博爱街镇" 12月18日,上海市红十字会正式发文命名首批"博爱家园(街镇)",大场镇名列其中。大场镇红十字会秉承"人道、博爱、奉献"的红十字精神,开拓进取,开展"博爱街镇"创建活动,按照组织建设规范、活动特色鲜明、人道精神彰显、志愿者作用发挥良好的要求,先后获"全国优秀乡镇(街道)红十字会""上海市红十字示范镇""上海市红十字志愿服务先进集体""上海市红十字会先进集体""上海市造血干细胞捐献志愿者征募工作先进集体"等荣誉。

■大场镇侨联获市"示范街镇侨联"称号 12月,大场镇归国华侨联合会(简称"大场镇侨联")获上海市归国华侨联合会颁发的"示范街镇侨联"称号。大场镇侨联成立于2005年6月,是宝山区第一家镇级基层侨联组织。镇侨联围绕"强基础、重服务、搭平台"工作思路,以"侨之家"建设为抓手,打造结合大场特点、具有侨界特征、富有大场特色的侨联工作体系,先后获"市侨联系统先进基层组织""市侨联维权先进集体""市特色侨之家""市侨联工作先进集体"称号。

■苏金成入围全国“四个100”“最美志愿者”上海推选名单 11月,上海大学美术学院副教授、博士生导师苏金成成功入围2017年度全国志愿服务先进“四个100”“最美志愿者”上海推选名单。苏金成的书画作品在日本、意大利等国家展出并被国内外专业学术机构收藏。2013年,他加入大场镇葑村村志愿者队伍,开设“葑村小讲堂”,义务教授村民国学、国画和书法等中国传统文化,深受村民欢迎。2014年,他被确诊为“爆发性肝衰竭”,该疾病死亡率高达七成,在他成功进行肝移植,度过移植手术排异期后,重新投入志愿服务中。2016年5月29日,《解放日报》曾以“荒芜的村里缘何有间书画室—上海大学美术学院副教授苏金成用二次生命回馈社会”报道他的事迹。他先后获“全国优秀志愿者”候选人、“中国好人榜”候选人、“上海市社会主义精神文明好人好事(提名)”“上海市优秀志愿者”等称号。

(许华明)

庙行镇

■概况 庙行镇位于宝山区南部,东以共和新路为界,与张庙街道和高境镇毗邻;南以共康路高压线走廊为界,与静安区彭浦新村街道接壤;西以西弥浦河为界,与大场镇相邻;北隔蕴藻浜,与顾村镇、杨行镇相望,镇域面积5.96平方公里。辖有康家、场北、野桥3个行政村,共康经济发展区等4个镇级公司、3个村级公司,19个居委会、1个筹建居委会。至年末,有户籍16410户、41041人,分别比上年增加662户、1231人;列入管理的来沪人员37944人,减少2178人。户籍人口计划生育率99.1%,常住人口计划生育率99.6%,人口出生率8.35‰,人口自然增长率1.16‰。辖区内有法人单位1367个,园校10所,建有公共运动场所4个,居民健身苑点37个。镇党委下辖2个分党委,5个直属党总支,22个直属党支部,党员人数3804人。年内,庙行镇获上海市健康促进工作先进集体、上海市平安社区、上海市民兵工作先进单位称号。上海庙行经济发展有限公司等5家获评2015年~2016年度上海市文明单位,九英里小区等6个小区获评2015年~2016年度上海市文明小区,场北村获评2015年~2016年度上海市文明村。庙行镇综治委获2016年~2017年度上海市社区治安综合治理先进集体称号。镇武装部获评上海市先进基层武装部。庙行镇社区志愿服务中心获2017年度上海市社区志愿服务制度创新示范中心称号。上海新通联包装股份有限公司被全国总工会授予2017年全国五一劳动奖状、上海发网供应链管理有限公司被上海市总工会授予2017年上海市工人先锋号。镇信访办顾长寿被授予全国信访系统优秀办信员称号。镇政府地址:长江西路2699号。

■经济建设 按新统计口径,全年完成区级地方财政收入3.1亿元,增加0.12亿元,增长16.3%;完成增加值56.7亿元,增加3.7亿元,增长7%;完成固定资产投资12.9亿元,增长33.1%;实现社会消费品零售总额68亿元。突出产业调整,推进“智力庙行”三年行动计划,整合智力产业园五大板块资源,对外扩大品牌效应,与宝山工业园区、365众创空间等合作共建“上海科技金融创新创业示范基地”。全年智力产业园税收总收入达到1.3亿元,其中园区一期单位面积税收产出达1480元,实现全年翻番目标。围绕打造“基金小镇”,发挥双创母基金辐射效应,与上海双创投资管理中心签订投资促进合作协议,一批优质基金企业落户庙行。加快宝业工业园、场北、野桥、康家等地块转型调整,逐步体现去低效产能效果。落实“六个统筹”(统筹招商机制、统筹规划布局、统筹资源要素、统筹准入评估、统筹政策服务、统筹投促队伍)要求,成立庙行镇投资促进中心,建立“四库两单”(四库:招商信息数据库、企业数据库、租赁合同数据库、固定资产投资项目数据库,两单:产业准入正面清单和负面清单)平台,严把土地监管关和项目准入关。招大引强,上蔬永辉总部、天易GPS总部落户庙行。用好租税联动政策,先后引进360斑马物联网、西域网络、鲜衣网络等多家规模企业,加快发展楼宇经济。推进重大项目建设,骏利才智中心建设正式启动,庙行加油站和“中骋4S”地块城市更新开发方案通过区发改委立项审批;推进土产二期(泰迪小镇)、市政养护中

表21　　2011年~2017年庙行镇60岁以上老年人情况

单位:人

年度	60岁以上老年人总数	其中		老年人口占总人口(%)	老年人口比上年增减	
		男	女		人数	%
2011	7608	3674	3934	25.14	657	9.4
2012	7844	3824	4020	24.32	236	3.1
2013	8677	4223	4454	25.30	833	9.6
2014	9882	4834	5048	27.33	1205	13.9
2015	11075	5395	5680	28.51	1193	12.1
2016	12043	5909	6134	30.26	968	8.7
2017	14226	6951	7275	35.5%	2183	18.1

表22　　2017年庙行镇学校情况

学校名称	班级数(个)	学生数(人)	教职员工(人)	地址	联系电话
泗塘二中	23	637	80	爱辉路198号	56745969
庙行实验学校	12	373	45	场北路803号	56770866
宝山区第二中心小学(南校)	16	618	132	长临路1000号	56404452
宝山区第二中心小学(北校)	26	1003		南蕴藻路258号	56531552
虎林路第三小学	15	583	49	泗塘八村1号	36090441
通河第四小学	15	504	46	通河八村113号	66223868
小鸽子幼稚园(南园)	10	318	82	共康五村96号	56415911
小鸽子幼稚园(北园)	9	286		大康路831号	56885126
陈伯吹幼儿园(南园)	15	475	123	长临路1236号	33874737
陈伯吹幼儿园(北园)	15	480		长临路1465号	36360769
康苑幼儿园	10	305	46	共康公寓81号	56409888
泗塘五村幼儿园	7	226	33	泗塘五村129号	56753383
庙行实验幼儿园	10	284	42	场北路727号	66281608

心、市容管控中心、大众万祥等地块开发项目前期工作，和欣房产项目开工建设，中环国际三期住宅开盘销售。

■城乡建设和管理 着力攻顽症补短板，改善城市环境，提升宜居品质。年内共清理违法用地约 98.9 公顷（1483 亩），拆除违法建筑 101 万平方米，整治率分别达到年初目标数的 4.3 倍和 4.7 倍；整治违法排污 89 处，消除违法经营 470 户，消除安全隐患 15 处，清除违法居住 4562 人。大场机场周边市级整治地块通过验收，涉镇部队停偿任务基本完成。开展河道治理，成立“河长制”办公室和工作督查组，制订并实施“一河一策”方案，实现镇域内 37 公里 15 条河道“河长制”全覆盖。投入 3735.8 万元，完成 149 家点污染源纳管和 4.1 公里污水二级管网建设。实行手机 APP 视频 24 小时实时监控，组建 15 支镇“护河使者”青年志愿者服务队，实现河道管理制度化、长效化。完成中央环保督查“回头看”和 535 个环保违法违规建设项目清理整治工作。拆除场北混凝土搅拌站和 5 家堆场码头，淘汰关闭高污染企业 363 家。全面完成“环保三年行动计划”“清洁空气行动计划”等任务，巩固“扬尘污染控制区”创建成果。加快推进康家村“城中村”改造，S－01 地块动迁安置房顺利开工，成为全市第一个计划落地、开工建设的“城中村”改造项目。至年末，完成 641 户动迁任务，完成率达 97.4%。

■就业和社会保障 实施就业优先战略，深化第二轮创业型城区创建工作。全年开展创业活动 17 场，帮扶引领创业人数 55 人，其中帮助 42 名青年大学生成功创业。公共招聘网发布岗位数 2383 个，完成年度目标任务 2204 个的 108.12%；公共招聘网录用人数 729 人，完成年度目标任务 517 人的 141%。促进社区充分就业，庙行就业通平台全面开通，举办“乐创青春——青年创客训练营”，筹办“中国式求职”大型职业指导活动，推进“启航计划”，帮助 25 名长期失业青年实现就业创业。登记失业人员 789 人，控制在指标数 789 人以内。深化救助帮扶举措，全年给付类救助工作覆盖总人次为 2.08 万人次，共计金额 1339.99 万元，审批类救助工作数量总人次为 572 人次。落实“庙行镇扶贫帮困急难救助实施方案”，实施“四定一帮”（定人员、定病情、定费用、定标准，实施资金物质精神三位一体综合帮扶）大重病特困帮扶项目。完成街镇残联理事会换届选举、阳光家园搬迁、“牵手同行”残疾人融入社会服务项目活动等工作。推进养老设施建设，完成 2 个老年睦邻点建设、1 家老年活动室改造工作。实施老年照护统一需求评估，完成 1097 个老年人敬老卡的办理和津贴发放。构建高龄老人医疗护理保障工作，受理 70 周岁高龄老人医疗护理人数为 83 人，拓展社区养老服务，享受居家养老服务 508 人，确定养老服务包方案。制定委托第三方管理庙行镇居家养老服务工作方案，设立老年助养和老年助困公益专项资金，通过“一个门户、一个平台、一个中心、三类服务、三个系统”，为养老供需双方建立对接桥梁。推进基层劳动人事争议处理效能建设示范工作，共受理案件 160 件，处理群体性纠纷 5 起，群体性纠纷共涉及劳动者 284 人。共调解成功案件 124 件，调解金额 1045597 元。

■社会事业 实施“名师＋名基地＋名校”教育工程，3 所中小学成为“宝山区教师专业发展示范校”。小鸽子幼稚园通过市一级园复审验收，庙行实验幼儿园通过新开园“分等定级”。顾金宝、杨飞飞、谈莉莉 3 名教师获 2017 年市园丁奖；陈伯吹实验幼儿园陈铿学前教育、二中心学校谭懿小学体育与健康学在市级教学评比中获一等奖。各园校获市文明单位、市安全文明校等荣誉 160 余项，师生获全国、市、区各类奖项 1000 余人次。深化、拓展“魅力庙行”文化品牌内涵外延，聘请陈燕华为庙行“文化使者”，成功举办“燕子姐姐”浸入式音乐故事会、“妙哉·庙行”主题文化盛会。发挥社区文化活动中心阵地作用，全年举办文化活动 578 场，参与群众达 12.9 万人次。加强“一（村）居一舞台”和“一地一品”建设，九英里居委会获评区五星级文化活动室，庙行秧歌队获评区五星文化团队。扩大社区科教文卫宣传阵地，新建北康路科普长廊。围绕“市民满意的食品安全城区”创建工作，开展食品安全大检查大整治，共实施监督检查 1343 户次，处理食品类举报案件 345 起，超额完成区下达的无证餐饮、无证流通整治目标任务。开展中医综合服务区（中医

表 23　　2017 年庙行镇村（居）委会

名　称	户数（户）	户籍人口（人）	地　址	电话
康家村	658	2125	共康路 999 号	56407708
野桥村	318	859	长临路 913 号	56403689
场北村	665	2425	场北路 558 号	66380011
共康二村	357	956	共康路 400 弄 23 号乙	56412069
共康五村	2376	5483	共康五村 235 号	56420524
共康六村一居	700	1695	三泉路 1338 弄共康六村 10－1 临号	56416288
共康六村二居	738	1796	三泉路 1600 弄共康六村 110 号	56418100
共康七村	972	2777	长江西路 2322 号共康七村 163 号	56428936
共康八村	1572	3503	长临路 880 弄 53 号	56413132
共康公寓	1127	1766	三泉路 1495 弄共康公寓 53 号	56409311
屹立家园	577	1502	长临路 1118 弄屹立家园 50 号	56407727
馨康苑	371	894	共康路 169 弄 25 号－2	56471538
共和家园	795	1957	三泉路 1858 弄共和家园 2 号	33873012
九英里	641	1734	长临路 1318 弄 30 号	33873028
和欣国际	867	2165	场北路 39 弄 3 号	33873006
新梅绿岛苑	813	1160	场北路 399 弄 2 号	33873454
怡景园	742	2466	三泉路 1859 弄 31 号	36353005
共康雅苑一居	723	1827	花园宅路 52 弄 24 号	36060544
中环国际	197	615	场北路 547 号	36337681
共康雅苑二居	795	1984	大康路 891 弄 102 号	65875669
场北居委	—	—	场北路 740 弄 13 号	56473362
中环三期	279	729	大康路 1079 弄 1－3 号	66610018
丽都雅苑（筹建）	127	623	长江西路 2230 弄 10 号	56415220

（王文宙）

馆)名家坐诊,家庭医生"1+1+1"(1家社区医院、1家二级医院、1家三级医院)签约服务累计达35万余人次。提升公共卫生服务质量,年内完成"全国卫生城区"复审相关工作,完成"全国健康促进区"健康示范场所终期评估,获上海市健康促进工作先进集体。

■社会治理和平安建设 完善"镇管社区"机制,制定并实施社区发展三年行动计划,完善"民生三本账"(来电来访记录册、民情走访记录册、派事处置记录册)、"民情七色板"(以7种颜色代表7种类型家庭),提升社区自治共治水平。探索购买社会服务方式,依托品牌社会组织,开展6项社区公益服务项目("同心共治"社区工作者增能培训计划、"通力合作、共建和谐"庙行住宅小区物业管理考核项目、"同舟共济"庙行住宅小区自治管理专业化辅助项目、"日新月异"庙行镇业主委员会能力建设项目、"智汇社区动态"居民需求调研项目、小学生爱心暑托班项目)。推动"社区通"平台应用,打造宝宸怡景园、共康雅苑二居2个宝山社区通创新实践基地,引导居民参与社区管理,共建网上家园,至年末,"社区通"家庭覆盖率62%。完成共康五村等7个老旧小区综合改造,其中4个小区成功创建"美好家园"区级示范小区。"美好家园"建设共拆除小区违规天井开门、开窗313户,清理占绿毁绿违法搭建5603平方米。改造居民住宅区二次供水设施26.27万平方米、燃气内管9867户,拓宽、整修小区道路9685平方米、小区绿化8.84万平方米,增设机动车停车位1730个、小区绿化景观10处、健身步道4条,为6个小区更换健身器材。完善出租房屋"分色管理法",加大"群租"整治,全年申报"无群租"小区10个。深化"平安庙行"建设,全镇"110"报警类案件接警数4919件,比上年下降24.9%,查封关闭55家涉黄涉赌重点场所。推进"平安智联网"运用和"雪亮工程"建设,开展"群防群治"守护网示范点创建活动,安装住宅小区人脸识别智能高清监控200个、防盗门无线传感装置1461个。成功处置易买得股权整体转让、上海江天高分子材料有限公司厂房整治拆除引发劳资纠纷等群体性问题,信访总量261件,下降18%。推进"网格达标"和6个"星级管理网格"创建活动,建立"三位一体"(城管中队、网格中心、市容第三方机构)治理新模式。全年共受理网格案件3.77万起,结案率和及时率均达到100%;受理"12345"热线工单2522件,实际解决率45.3%,按时办结率99.9%。落实安全生产责任体系,全年共检查企业2634家次,排查隐患721项,整改614项。

■推动"社区通"平台运用 "社区通"是基于移动互联网、以居村党组织为核心、以居村委会为主导、以城乡居民为主体、相关各方广泛参与的党建引领社会治理网上平台。6月,在4家居委会率先试点推广"社区通"平台,于8月完成全镇23个居、村委全覆盖。至年末,共有23819名居、村民加入平台,家庭覆盖率62%,有2347名党员在平台上亮身份。庙行镇率先在宝山区推行社区通与网格化管理平台无缝对接,将全镇20个居民区联点到位,责任到人,对接平台,用专业力量助力居民区各类问题解决。同时将"社区通"与镇各类创建任务和住宅小区综合改造工作紧密结合,加强运用与实践,发挥"社区通"平台优势,为创建、小区综合改造助力。打造宝宸怡景园和共康雅苑二居作为宝山社区通创新实践基地,引导居民参与社区管理,共建网上家园。

■试点"雪亮工程"建设 "雪亮工程"是以区、镇(街道)、村(居)三级综治中心为指挥平台、以综治信息化为支撑、以网格化管理为基础、以公共安全视频监控联网应用为重点的"群众性治安防控工程"。庙行镇是全区第一批试点街镇,至年末,率先完成"平安宝山智联网"镇级平台和23个村居平台建设,并接入区综治信息中心平台。完成对29个住宅小区视频监控联网建设,初期联网视频监控160个,并对视频监控联网接入能力进行扩容。完成4个居住小区门禁系统联网建设,在29个居住小区人行通道进口处安装正反向门岗人脸识别高清监控200个,初步构建起"慧眼系统"在全镇住宅小区的基本框架。引入物联网概念,为全镇1461扇楼道门安装无线传感装置,运用信息化手段,时刻监控楼道门开闭状态。

■推进康家村"城中村"改造 1月16日,动迁安置房一期S-01地块签订土地出让合同。该项目是全市"城中村"改造项目中首个开工项目,标志着区"城中村"改造正式进入建设阶段。7月21日,启动农户三期协议动迁。至12月底,康家村农民协议动迁签约641户,完成率97.4%;企业协议动迁签约共94家,完成率97%,综合整体签约率96.3%。完成商品房一期动迁,完成土地储备、土壤检测、规划认定等工作。约66.67公顷(1000亩)绿化用地完成方案设计和专家评审。

■举办2017"魅力庙行"文化节 6月25日~12月8日,2017"魅力庙行"文化节举行。文化节以"妙哉·庙行"为主题,分为"山水之妙""人文之妙""建设之妙"和"愿景之妙"四大篇章感受庙行之妙。开幕式结合陈燕华音乐故事会宝山巡演活动,以"经典+创新"形式打造魅力庙行。文化节期间,围绕"我眼中的最美庙行""名家精品走进庙行"" 社区园区校区文化联盟""群文联谊大舞台""小剧场精品汇""活力庙行 乐享体育"等6大板块开展各项文体活动和赛事1182场,吸引30万余名市民群众热情参与。

■陈燕华聘为庙行"文化使者" 6月25日,在"魅力庙行"文化节开幕式上,"燕子姐姐"陈燕华被庙行镇聘为镇首位"文化使节"。

■北康路科普长廊建成 10月,庙行镇北康路科普之光景观带建成,全长400米左右,共建设科普宣传栏50个,设置公共安全、食品安全、科学常识等宣传主题,内容每季度更新一次。

■共建"上海科技金融创新创业示范基地" 12月28日,庙行镇与上海叁陆伍众创空间管理有限公司、上海智园游子管理有限公司三方达成战略合作,成立上海科技金融创新创业示范基地,共同打造具有金融功能、培育功能的产业集聚区,引进、孵化、扶持一批"四新"(新技术、新业态、新产业、新模式)企业,推进庙行产业优化提升。 (王文宙)

淞南镇

■概况 淞南镇位于宝山区东南部,东与杨浦区接壤,西至泗塘河与张庙街道相邻,南到一二八纪念路与高境镇毗连,北至蕴藻浜与杨行镇相望,区域面积13.65平方公里,规划面积4.25平方公里。全镇辖23个居委会和1个筹备组。至年末,有户籍29050户、68610人,分别

比上年减少43户、378人;列入管理的来沪人员32392人,减少1462人;常住人口121123人,减少2079人,人口密度8873人/平方公里。户籍人口出生454人,流动人口出生339人,出生率6.6‰,人口自然增长率-4.08‰。辖区内有法人企业7979家(工商登记),学校17所(含区管4所),建有公共运动场所2个,健身苑点52个,健身器材514件,其中2017年新增5个健身苑点。镇党委下辖2个党委、21个党总支、119个党支部和5051名党员。年内,获全国文明镇、上海市平安社区称号。

■经济发展 按新统计口径,全年实现增加值45.72亿元,比上年增加2.79亿元,增长6.5%;区级地方财政收入3.35亿元,增加0.47亿元,增长16.1%;社会消费品零售总额78.51亿元,增加5.86亿元,增长8.1%;固定资产投资达15.11亿元,比上年增加2.3亿元,增长18%。推进上海芳草地、同济创园、恒法置业项目一期、五矿青创长江园、复旦科技园、碧桂园桐花寓等重点项目建设,调整重点地块产业,玛莎拉蒂1685国际汽车服务园项目签署框架协议,上坤商业广场和全季酒店项目正式营业,华滋奔腾、中成智谷、复旦软件园等载体建设取得较大进展,华滋奔腾初步建成"亿元楼"。全年新增注册企业3000余户,新增注册资金150亿元。宝武环科、光大实业、藏格钾肥、108度集团等优质企业落地产出,赞禾英泰、莹石汽车、唯一视觉、微盟、同一设计等重点培育企业实现较大增长,"全国无车承运人联盟""全国快运协会上海委员会"落户淞南,推动物流业转型发展。成立镇"投资促进中心",统筹推进镇经济发展、指标推进、项目落实和产业结构调整工作。制定落地企业准入负面行业清单,从根本上杜绝劣质低效企业和项目引进。启动研发经济发展和安全管理地理信息管理系统,建立企业服务微信公众号,及时了解企业困难、需求,发布最新产业及经济政策。完善镇属公司考核管理,有效激发招商引资积极性,镇属公司完成区级税收较2015年实现"两年翻番",成为经济持续发展的稳定动力。

■城市建设与管理 推进沪北物流、沪东汽车地块规划调整,启动土地出让前期准备工作。签订东亚远洋地块收储协议,结合上港及其周边地块公建配套、城中村拔点等问题研究,配合推进逸仙路东侧地块整体开发。配合区水务部门进行张华浜东及上港地块排水规划编制研究并配合完成上报审批工作。推进"五违"(违法用地、违法建筑、违法经营、违法排污和违法居住)整治工作,拆除违建28万余平方米。开展商业办公项目清理整顿,推进部队"停止有偿服务"工作,完成云峰钢材市场、通南路建材市场等4个部队地块停偿工作。完成申宝油脂厂、忠傲印务公司等37家违法违规建设项目清理整顿任务。推进河道综合整治,探索创新治水工作模式,完成大周浜等4条镇村级河道黑臭整治工程,配合完成住建部督导的向阳河整治,且水质达标。完成河道轮疏及市场化养护、28家企业点污染源纳管、镇属10条道路雨污水管网混接整改以及徐家湾雨水泵站旱流截污改造等生态环境整治任务。配合完成轨道交通18号线、军工路和长江路快速路等重大市政工程项目的前期动迁排摸等工作。协调推进国江路铁路道口辟通工程建设,配合启动淞肇路公共绿地项目建设。推进淞行路、吉江路道路建设及张行市政配套设施建设,配合完成卫生科路大修。淞南文化中心和淞南养老院,办理竣工验收,市民活动中心按照时间节点建设。针对城市管理顽症建立快速反应机制,定期开展突击整治行动。完善违法建筑监管机制,完成"居改非"整治任务。通过政府购买服务引入第三方力量,推进街面道路管理秩序。在淞南路、长逸路、长江南路等主要商业路段,建立"无违"示范道路,落实门前责任区管理制度。

■社会事业 完成淞南中心校大修等校园暑期修缮工程,落实教育统筹相关工作,开展镇管学校资产清查。打造教育特色品牌,试点开展婴幼儿早期发展实

表24　　2012年~2017年淞南镇60岁以上老年人情况

单位:人

年度	60岁以上老年人总数	其中		老年人口占总人口(%)	老年人口比上年增减	
		男	女		人数	%
2012	18322	8798	9584	26.4	-342	-1.8
2013	19507	9354	10153	27.9	1185	6.5
2014	20248	9823	10425	28.9	741	3.8
2015	22479	11046	11433	32.2	2231	11.0
2016	23939	11775	12164	34.7	1460	6.5
2017	25572	12627	12945	37.3	1633	6.8

表25　　2017年淞南镇镇管学校

学校名称	班级数(个)	学生数(人)	教职员工(人)	学校地址	联系电话	备注
长江二中	23	844	86	通南路88号	36140169	镇管
淞南中心校	20	739	60	华浜新村168号	56450252	镇管
淞南二小	20	727	56	新二路1199号	56149733	镇管
淞南中心幼儿园	12	417	49	淞南三村62号	56144574	镇管
淞南实验幼儿园	12	396	48	淞塘路138号	60716278	镇管
淞南星星幼儿园	8	254	34	淞南十村131号	66142993	镇管
大昌幼儿园	9	318	43	长江南路530弄161号	36140037	镇管
三湘海尚幼儿园	9	267	38	淞肇路408号	56020118	镇管
依乐新天地幼儿园	15	484	62	华浜新村142号	56448756	民办
东方剑桥幼儿园	15	536	60	长逸路418号	56461820	民办
好时光小拇指幼儿园	12	264	45	新二路1088弄83号	66188819	民办
民办益钢小学	9	240	29	长江南路淞南新村31号	56821628	民工子弟学校
民办天安幼儿园	14	520	37	江杨南路1648号	18017169908	民办三级幼儿园

验课题项目，办好浦江学堂国学培训班。加大现代化教学设备硬件投入，优化“一校一方案”设计，整体提升校园文化品质。提升终身教育服务能级，开展“百姓公益课堂”培训和第十三届全民终身学习活动。推进科普工作转型实践探索，以“上海科技节”“全国科普日”为契机，营造浓厚科技创新氛围。开展国家卫生区复审迎检工作，加强“五小行业”（小食品经营及加工单位、小理发美容店、小旅馆、小浴室、小歌舞厅）监管，开展8次专项整治。加强食品安全监管，无证食品经营消除率达86%，保障老百姓“舌尖上的安全”。加强健康宣传教育，推进中医特色社区健康文化建设。推进计生工作，落实各项奖励扶助政策。推进实事项目，新建1家养老机构（美庭阳光养老院）内设医疗机构，完成长者照护之家、老年人日间照护中心验收。完成社区综合为老服务中心验收、老年宜居社区建设、养老院项目经营招投标等重点工作，新建2个老年人助餐点，开展居家养老服务、惠老助老工作。完成淞南八村、十村公共运动场翻新工程，引入第三方力量对社区健身苑点进行专业维护。实施“一村一居一舞台”政府实事工程，培育体育“一地一品”项目，承办宝山区群众体育大会“淞南杯”体育系列赛，成立社区体育俱乐部。举办“非遗进社区游园活动”，淞南树根造型技艺、白癜风和脱发中医药特色疗法成功申报宝山区第六批非物质文化遗产项目。“淞南蛋雕”先后被央视三套、东方卫视等媒体宣传报道。建设通南路双拥文化广场。

■就业与社会保障 扶持创业单位69家，打造“创智淞南”品牌，促进居民就业创业。城镇登记失业人数控制在2575人以内，（区目标为2865人），帮助长期失业、无业青年就业65人，就业困难人员和零就业家庭安置率为100%。落实工资集体协商制度，开展集体协商单位331家，设立调解联络员及调解委员会209家。至年末，全镇享受低保户数645户，覆盖959人，发放救助金876万元。住院、大病门诊等医疗救助累计受益1150人次，发放救助金118万元。享受廉租房户数665户，发放廉租房补贴265万元，住房保障实物配租选房58户，公租房新增10户。保障残疾人权益，加大残疾人工作力度，提供送康复上门服务340人次，完成无障碍设施改造92户，举办淞南镇第七届残运会，实施阳光之家项目改造。

■社会治理 聚焦地区发展重大事项进行风险评估，提前做好不稳定因素排摸和预案制定，确保社会面平稳有序。聚焦基层矛盾化解，建立社区信访信息员队伍，完善信访矛盾调处中心工作制度，强化镇领导、人大代表和第三方参与信访接待，形成“大信访”工作格局。全年共接待来信来访394件，比上年上升67.6%。聚焦基层纠纷调解，建立“公安司法联合调解”工作机制，开展“律师进社区”服务。发挥“魏刚人民调解工作室”品牌影响力，创新“淞南人民调解员微信群”工作平台，为居民提供移动法律服务，全年制作人民调解协议书172份。围绕“平安宝山智联网”建设，制定管理规定和考核办法。开展“雪亮工程”建设，安装监控机柜49个，摄像探头179个。做好群防群治守护网建设，春节期间实现烟花爆竹“零燃放”目标。针对列入2017年打击防范入室盗窃4个重点小区，制定“一点一方案”，推进整改防范。成立“旭日阳光”社区服务基地，加强特殊人群服务和管理。加大打击力度，集中开展涉黄涉赌场所专项整治，全部关停涉赌游戏机场所，110报警类案件全年6155件，下降27.1%。以“九项工作”（产业结构调整、规范市场经营秩序、规范用工、拆违控违、“群租”整治、控制与规范“非改居”、集体企业厂房及集体土地管理、严格办证和凭证就学、居（村）社区综合管理）为抓手，加强人口综合调控，建立健全长效机制。重点整治规模性租赁房、无证照经营等突出问题，清退外来人员1535人。推进网格化

表26　　2017年淞南镇居委会

名　称	地址	邮编	电话	户籍		常住人口
				户数	人数	
淞南一村居委	淞南二村50号	200441	56825894	1461	3455	5169
淞南三村一居委	淞南三村128号	200441	56822217	2442	4022	6042
淞南四村一居委	淞南四村76号甲	200441	56822230	1684	4010	6367
淞南五村一居委	淞肇路88号二楼	200441	56143490	3112	4748	8106
淞南五村二居委	新兴五村500号	200441	56828503	2008	4445	5089
淞南六村居委	淞南六村89号1楼	200441	66185939	1353	3054	4201
淞南七村一居委	淞南七村87号二楼	200439	36140364	2865	5494	7764
淞南八村居委	长江南路530弄1号	200439	66186025	1832	4435	6096
淞南九村一居委	通南路55弄3号二楼	200439	56825879	1882	1925	2250
淞南九村二居委	淞南九村192号	200439	66156338	1020	2705	5016
淞南十村居委	淞南十村195号西首	200439	66148909	2952	5010	8234
长江路一居委	长江路848弄4号103室	200940	66143855	2233	4820	6703
长江路五居委	长江路406弄6号	200940	56448302	1258	2589	3701
长宏新苑居委	淞南路111弄（逸居苑）A房2楼	200441	56450823	877	1995	4804
华浜居委	华浜新村19号	200441	56448303	1328	3121	5735
张华浜居委	长江路20弄5号	200940	56451233	1268	2010	4129
华浜二村居委	逸仙路3456弄22号	200434	56445128	2203	4671	6006
嘉骏花苑居委	新二路1088弄25号二楼	200439	51050002	482	1137	2923
盛达家园居委	一二八纪念路55弄45号三楼	200441	66155565	582	1599	5205
新城尚景居委	淞肇路333弄15号101室	200441	66185856	551	1391	4201
新梅淞南苑居委	长逸路301弄24号二楼	200441	56450395	590	2929	4156
嘉骏香山苑居委	通南路328弄82号	200439	51676508	450	980	2930
盛世宝邸居委	淞塘路72号三楼	200441	60719681	462	968	5562
三湘海尚居委（筹）	长江西路210号5楼	200431	56143533	246	567	2711

（何新艳）

工作全覆盖，开展“网格达标”创建和“百个星级管理网格”创优活动。开展“12345”市民服务热线重复诉求专项治理，实行领导派单工作机制，热线工单先行联系率100%，实际解决率和满意率明显提升。制定《关于进一步加强落地企业监督管理的实施办法》，严格落实政府监管责任、企业主体责任，加强企业安全管控，严格监管重点隐患单位，遏制和减少事故发生。为独居老人安装火灾故障电弧探测装置250个。深化住宅小区综合治理，共计投入8900万余元，开展“创宜居宝山、建美好家园”活动，共封堵破围墙开门319扇，整治公共部位违法搭建800余处，拆除违法搭建面积17615平方米，占绿毁绿整治7324平方米，道路拓宽修复56494平方米，绿化改造补种63850平方米，建设机动车停车位42451平方米，建设非机动车停车位22759平方米，安装晾衣架1624个，铺设残疾人坡道7909平方米，安装休闲椅508个，安装宣传栏21个，新建健身点4处，新建休闲亭24个，改造小花园19个。加大居委会基础设施建设，对长五、长宏等居委老年活动室进行修缮。推进小区实事工程，实施二次供水改造、电动自行车充电设施建设等项目，改善居民生活环境。协同推进住宅小区业委会组建，全镇共成立业委会45个，组建率93.8%。深化自治共治，组建社区委员会，开展“自治家园”星级创建工作，推进“社区通”平台，有29715人在线，党员亮身份2612人。做强志愿者品牌，对1147名星级志愿者进行表彰。扶持地区内社会组织发展，完成5个社区公益服务项目。加强社区工作者队伍建设，开展社区工作者能力培训。全镇有23个志愿服务站、80余支志愿服务团队、120余个志愿服务项目、15640余名注册志愿者。全年组织980余人次志愿者在长江南路地铁站开展秩序维护、票务咨询等志愿服务，获评2016年度“上海地铁志愿者突出贡献奖”“上海地铁志愿者先进团队”称号。

■华滋奔腾初步建成“亿元楼” 华滋奔腾产业园园区占地面积4.4公顷（66亩），总建筑面积11万平方米，是区打造较为成功的移动互联网基地之一，以移动互联网创新产业为主导，入驻企业户数约180户，办公人数约3000人，包括猎上网络、佑译、中国联通宝山分公司、融贷通、宜动中国、希游等优秀互联网企业。全年实现总税收1.8亿元人民币。

■开展“百姓公益课堂”培训 深化“宝山人文行走”“宝山市民修身行动”两大主题，从时事政治、科普、环保、健康保健、生活小窍门、戏曲赏析等方面丰富课堂内容。发挥淞南历史人物及文化特色，依托徐克强烈士纪念碑、上海玻璃博物馆、陶瓷艺术博物馆等场地，开设定向越野、摄影、微电影拍摄等实践课程。在端午、中秋、重阳等中华传统节日，弘扬爱国主义教育和中华民族优秀传统文化。全年共开展培训活动173场，参加培训9271人次，其中课堂培训563人次、专题讲座1014人次、实践体验999人次、网上学习4296人次、其他主题活动2399人次，实现了23个居委学习点全覆盖。

■举办宝山“非遗”游园活动 3月25日，2017年上海市民文化服务日宝山“非遗”游园活动在淞南公园举办。活动以游园观赏文艺展演的形式进行，分文艺汇演、亲子活动、非遗食品展示、丝竹与茶艺展示、非遗技艺展示五大板块，展示来自宝山区、奉贤区、静安区、杨浦区共30余项传统非遗技艺，吸引数千名社区群众参加。

■上坤商业广场正式营业 4月，上坤商业广场正式营业。广场位于淞发路939号，地处淞南小五角场核心区，项目用地约0.41公顷（6.2亩），建筑面积6900平方米，投资总额0.8亿元，相继引入屈臣氏、麦当劳等知名连锁品牌，丰富餐饮、娱乐、教育等业态，提升商业氛围、区域整体形象。

■举办寻找淞南符号·旅游摄影周活动 在5.18国际博物馆日和5.19中国旅游日之际，“都市小镇·文创淞南”——寻找淞南符号·旅游摄影周活动在淞南镇市民中心广场启动。活动邀请摄影家、媒体记者共同参与，旨在以“都市小镇·文创淞南”为主题，吸引广大市民和社会各界一起“聚焦文创小镇，发现淞南之美”。摄影家团队先后到上海国际节能环保园、上海玻璃博物馆、中成智谷创意园、中国工业设计博物馆、上海陶瓷科技艺术馆、淞南寺、淞南公园等地进行作品创作，最后评选出50幅优秀作品和15篇精选游记进行展览。同时，摄影周活动为“都市小镇·文创淞南”—— 寻找淞南符号系列活动拉开序幕。寻找淞南符号系列活动计划围绕“都市小镇、文创淞南主题、摄影和旅游2个载体，历时3年，分寻找淞南足迹、淞南味道、淞南家藏、淞南人物4大板块，全面开启对淞南符号的探寻，并推进完成6项文化项目（设计一个形象标志、绘制一份手绘地图、推荐一批旅游线路、出版一本专著文集、拍摄一部专题影片、打造一条文化之路），为淞南“文创小镇”的变迁、建设、发展留下足迹，讲好都市小镇故事。

■举办“文化微旅·乐游小镇”淞南微旅游周活动 9月23日－30日，都市小镇·文创淞南——寻找淞南符号系列活动之“文化微旅·乐游小镇”淞南微旅游周活动和2017上海邮轮旅游节同步开幕。微旅游周融合“淞南微旅游嘉年华”“上海飞镖黄金联赛总决赛”“飞镖时尚音乐会”“文创小镇旅游摄影展”，打造一场涵盖体育、音乐、摄影、建筑、历史等多方面立体化的旅游盛宴。活动期间，中国工业设计博物馆、上海陶瓷科技艺术馆、上海玻璃博物馆、上海国际节能环保园、中成智谷创意园等各大文创企业共同参与举办丰富多彩的文化旅游活动。

■上海飞镖黄金联赛总决赛在淞南举行 9月23日～24日，微旅游周期间，淞南镇牵手上海飞镖黄金联赛，由上海中琥体育科技有限公司承办，在中成智谷举办上海飞镖黄金联赛总决赛，200多名选手参赛，32强入围决赛圈，决出年度总冠军。淞南镇将飞镖运动培育成为“一地一品”项目，举办各类青少年飞镖培训讲座、承办“淞南杯”飞镖体验赛等，打造淞南飞镖品牌。（何新艳）

高境镇

■概况 高境镇位于宝山区南部，南与虹口、静安区接壤，东与杨浦区相邻，西与宝山区庙行镇相伴，北与淞南镇、张庙街道相接，镇域面积7.1平方公里。下辖4个镇级公司、8个村级实业公司、31个居委会（其中3个筹建中）。至年末，镇域实有人口140124人，比上年增加1047人。其中，户籍人口69133人，列入管理的外来流动人口32296人。常住人口计划生育率99.19%，人口出生率6.76‰。辖区内有法人单位15755个。镇域内学校18所，其中民办学校4所。建有公共运动场所3个，游泳馆1个，居

民健身点 31 个。镇党委下辖 2 个二级党委、19 个党总支、135 个党支部，党员人数 6200 名。年内，通过“全国文明镇”复审，首次获评“全国社区教育示范镇”。镇政府地址：殷高西路 111 号。

■经济建设 全年实现地方财政收入 3.93 亿元，按新统计口径增长 3%；完成增加值 40.8 亿元，增加 3.24 亿元，增长 8.6%；社会消费品零售总额 72 亿元，增加 1.65 亿元，增长 2.3%；全社会固定资产投资总额 4 亿元，装饰装修项目投资额 4.3 亿元。优化产业结构，房地产业占财政收入比重为 17%，服务业、新兴产业等实现较大幅度增长，其中信息服务业财政收入增长 70%。复控华龙参与完成高精度高可靠定位导航技术与应用获 2017 年度国家科学技术进步奖二等奖，“北斗导航与位置服务关键技术及其产业化”项目获全市唯一科技进步奖特等奖。增强产业科创内涵，上海物联网联合开放实验室、复旦大学生命科学创新中心、张江科技创新国际人才研究院陆续入驻科创小镇。围绕打造“四纵一横”（以殷高路为横轴，从东往西，打造国权北路“中设广场”，逸仙路“新业坊·源创”“北上海科技金融中心”，江杨南路“三邻桥”“新杨湾科创产业园”，共和新路“宝山万达广场”四个高境新地标）新地标，科创小镇核心区 35 万平方米载体基本成型，核心项目临港新业坊一期建设初见形态，北上海科技金融中心、中设上海广场基本完工，三邻桥项目一期启动建设。提升服务业载体运营质量，全镇 10 个重点服务业载体单位面积税收产出增长 36.4%。持续招大引强，引进积成能源、尤安设计等一批优质企业，全年累计引进企业 4662 家，全镇“四新企业”（新技术、新产业、新模式、新业态）达 1741 家。优化发展环境，完善“高境科创小镇”软性服务体系，成立高境镇投资促进中心。加强人才服务，推进“十百千”（推荐成功市、区级领军人才 10 名，引进 100 名博士研究生、1000 名硕士研究生）工程，以“人才高地”助推“科创高地”建设。

■城镇建设与管理 超额完成“五违四必”（违法用地、违法建筑、违法经营、违法排污、违法居住，安全隐患必须消除、违法无证建筑必须拆除、脏乱现象必须整治、违法经营必须取缔）整治任务，共拆除违法建筑 25.2 万平方米，完成全年目标 2.5 倍，整治违法排污 36 处，取缔违法经营户 183 家，清退违法居住人口 4721 人，消除安全隐患 232 处。坚持军地协同、综合施策，配合驻镇部队停止有偿服务工作，完成 32 个项目关停、整治。落实“河长制”，拆除河道周边违法建筑 1.6 万平方米，实施 19 家企业截污纳管工程，封堵河道排水口 200 个，清理河道两岸垃圾 200 余吨。推进“治堵”工程，市重点工程轨道交通 18 号线殷高路站、长江南路站点周边腾地工作全部完成，区区对接道路国权北路拓宽工程开工，打通南泗塘河通道断头路，初步形成高境地区交通专项规划。改善生态环境，区域降尘均值为 4 吨/平方公里·月，大幅低于区下达目标值 4.8 吨/平方公里·月。配合实施“三点一线”（殷高路的三个节点、江杨南路东侧一线）绿化改造，新增绿化面积 4 万平方米，完成逸仙路高架沿线景观灯光工程。完善城市排水系统，实施何家湾路雨水泵站、斜东泵站建设。推进垃圾分类减量工作，新建 2 个全市示范分类菜场、3 个垃圾分类示范小区。累计投入 4500 万元用于各类小区工程，完成 7.48 万平方米小区综合改造、22.3 万平方米二次供水改造、高境一村 2700 户燃气改造工程，推进 18.6 万平方米

表 27　　2013 年～2017 年高境镇 60 岁以上老年人情况

单位：人

年度	60 岁以上老年人总数	其　中		老年人口占总人口（%）
		男	女	
2013	18284	8686	9598	27.87
2014	20477	10079	10398	29.70
2015	21500	10289	11211	31.63
2016	22797	11068	11729	33.31
2017	26229	12897	13332	37.94

表 28　　2017 年高境镇学校情况

学校名称		班级数（个）	学生数（人）	教职员工（人）	学校地址	联系电话
江湾中心校		25	930	71	逸仙路 1321 弄 1 号	55035113
高境科创实验小学		19	688	54	高境一村 82 号	36140187
高境镇第三小学		14	432	40	共和新路 4719 弄 169 号	56817344
高境镇第三中学		17	479	53	国权北路 468 号	35053508
高境镇第四中学		10	201	36	岭南路 1249 弄 288 号	66986626
同洲模范学校	公办	5	181	47	岭南路 1050 弄 1 号	36120459
	民办	37	1343	119		
高境镇第二幼儿园		9	290	25	逸仙路 1321 弄 3 支弄 50 号	55038628
高境镇第三幼儿园		9	278	24	高境二村 98 号	56141583
高境镇第六幼儿园		6	188	16	国权北路 828 弄 143 号	33622025
高境镇第七幼儿园		9	272	22	岭南路 1127 号	56814995
高境镇三花幼儿园		9	272	22	高跃路 66 号	36337800
		11	346	25	新二路 999 弄 23 号（四季绿城部）	
绿森林幼儿园		7	216	19	高境路 477 弄 3－1 号	56881052
徐悲鸿艺术幼儿园（民办）		14	422	63	高境一村 112 号	66156128
高境贝贝马艺术幼儿园（民办）		12	384	52	国权北路 290 弄 37 号	55038349
七色花第二艺术幼儿园（民办）		12	372	34	阳曲路 1388 弄 99 号	56816397
合　计		225	7294	722	—	

“白改黑”工程前期手续办理，对19个居委会办公室、活动室进行改造维修。做好“12345市民热线”“高境民声”等平台反映的问题处置，全年共处理“12345市民热线”工单4013张，满意率、基本满意率61.03%；通过“高境民生”平台处置、回应群众诉求320件。

■就业和社会保障 实施积极创业就业政策，完善“小境”系列就业创业公共服务平台（“小境创课”“小境创游”“小境创吧”“小境创享”四大服务平台）。全年帮扶引领创业人数67人，完成全年目标134%；城镇登记失业人数2258人，控制在2383人指标以内，“就业困难人员”按时安置率达100%；帮助52名长期失业青年实现就业，完成全年目标的100%。新增2个宝山区达标创业孵化基地，实施“三个一”举措（提供一整套“宣传、指导、协调”服务项目，实施一揽子“服务进企业”项目，完善一系列“联动”维稳机制），推进和谐劳动关系建设。镇社区事务受理服务中心实行“窗口午休轮班制”，实现工作时间“全天候、无间断”办事，被市社区事务受理服务中心标准化建设联系会议办公室评为4A级社区事务受理服务中心。落实各项民生保障政策，累计救助各类对象3.8万人次，支出救助金3328.3万元。落实廉租住房、公租房、经济适用房政策，全年受理廉租房租金补贴365人次，共计发放156.03万元；审核2016年度受理321户共有产权经适房申请材料，完成274户初审公示。推进居家养老服务，为1003名困难老人提供家庭照料、助残等多形式居家养老服务，为178名90岁以上老人、困难老人、独居老人和孤老提供“居家养老一线通——银龄居家宝”服务，为2303名纯老家庭老人落实志愿者结对关爱。开放标准化老年学校，为13个老年活动室添置设备。加强残疾人服务工作，完成镇残联换届选举。

■社会事业 推进名师培养工程，深化“两馆一节”（图书馆、特色馆、校园文化节）、“两树一做”（树人、树木，做学生喜欢的老师）项目，提升镇管学校教学质量。高境三中获评“上海市科技教育特色示范学校”，5所中小幼获评“宝山区科技教育特色学校”，高境科创实验小学获“全国跳绳运动突出贡献单位”并在2017全国跳绳锦标赛中获14金。承办2017年全国车辆模型公开赛（上海站）。举办第一届“高境科创小镇”艺术创作大赛，新建1个科技工作者之家、1家科技创新屋、2条科普画廊和1个3D打印工作室。推进社区卫生服务综合改革，“1+1+1”（居民在自愿选择社区卫生中心家庭医生签约基础上，再选择一家区级医疗机构、一家市级医疗机构）签约20240人，新成立2个家庭医生工作室。以中医为特色第七社区卫生服务站正式运行。开展“全面两孩”政策宣传活动，深化上海高境小叮当家庭计划发展服务中心“5+1”（“好孕俱乐部”“依水缘”“宝贝小叮当”“午后阳光”“小燕子青春健康俱乐部”五大品牌和“程利南家庭幸福工作室”）服务。丰富社区文体活动，承办上海市青少年社区运动会、上海市民诵读节（宝山区专场）等重要赛事活动。完善文体场馆建设，启用新社区文化活动中心，建成宝山唯一一个镇级美术馆，完成图书馆、小剧场标准化建设。加强非物质文化遗产传承和保护，蔡氏剪纸被评为第六批宝山非遗名录。

表29　　2017年高境镇居委会

名　称	户数（户）	户籍人口（人）	居委地址	电　话
逸仙一村第一居委会	1002	2369	逸仙路1321弄93号	55030234
逸仙一村第二居委会	1612	3490	逸仙路1321弄3支弄2号	55031120
逸仙一村第三居委会	1000	1374	逸仙路1321弄1支弄41号	55044228
逸仙一村第五居委会	1139	2358	逸仙路1511弄22号	65445175
逸仙二村第一居委会	1512	2537	三门路489弄4号甲	55034429
逸仙二村第二居委会	1876	4692	国权北路290弄39号	55032571
逸仙二村第三居委会	2952	3760	吉浦路615弄89号甲	55035482
逸仙二村第五居委会	795	1887	三门路485弄83号	55041764
逸仙三村第一居委会	887	2288	殷高路21弄5号	51057167
逸仙四村居委会	1134	2431	国权北路828弄139号	33622193
高境一村第一居委会	2152	4486	高境一村142号	56826581
高境一村第二居委会	1968	2721	高境一村160号	56140600
高境二村第一居委会	3180	4799	高境二村204号	56826579
高境三村居委会	981	2266	新二路999弄156号	66186657
高境四村居委会	393	851	逸仙路1238弄17号	65601642
高境五村居委会	325	1087	新二路183弄57号二楼	36385221
三花现代城第二居委会	812	2538	云西路219弄17号102室	36352473
三花现代城第三居委会	386	514	高跃路133弄9号103室	63078915
高杨佳苑居委会	61	80	恒高路127弄高杨佳苑	56636852
逸景佳苑居委会	0	0	逸仙路1588弄50号	56043190
共和一二村居委会	1278	3079	共和一村35号	66985704
共和三村居委会	653	2051	共和三村44号101室	66837395
共和五村居委会	1698	2905	共和五村14号	66986330
共和六村居委会	829	2076	岭南路1288弄10号	56917610
共和八村居委会	1078	2648	共和八村74号	66838035
共和九村居委会	312	920	共和新路4719弄202号	56836541
共和十村居委会	587	1168	共和新路4703弄99号	66833472
共和十一村居委会	2115	3597	共和新路4719弄161号	66835732
逸仙一村第四居委会（筹）	660	1459	三门路555弄16幢2号	55033690
高境七村居委会（筹）	460	1500	高境路477弄恒高家园	56402863
高境十一村居委会（筹）	125	360	晨帆路158号	56762596

（周淑贤）

推动文艺团队精品化发展,“境美”艺术团获区五星级团队,共和十一居创区四星级活动室。弘扬社会主义核心价值观,常态化开展志愿服务,镇社区志愿服务中心通过市级社区志愿服务中心优质达标验收。通过“全国文明镇”复审。

■平安建设 以创建上海市“平安示范社区”为抓手,推进社会治安综合整治,年内社会治安形势良好,“110”案件接警数25273件,比上年下降16.15%,偷盗类“110”案件1746件,下降29.96%。加强治安防控智能化建设,推进“平安宝山智联网”“雪亮工程”建设,为6个小区安装门窗限位器5000余个,为400户居民家庭升级更新防盗门锁芯。推进基层法治工作,建成全区首家标准化司法所,成立全镇首家居委公共法律服务工作室,成功举办第四届社区法治文化节,人民调解工作获国家司法部肯定。建立健全领导接访、走访约谈、信访分析例会等信访工作机制,坚持案清事明,一批信访积案得到有效化解。按照“党政同责、一岗双责”要求,从严从细抓好安全责任落实,开展安全生产大检查,全年共检查企业1297家,督促整改隐患1012处。开展规模性违法租赁场所专项整治,取缔规模性违法租赁场所17处,整治公寓1208间,清退人员2600余人。发挥联勤联动机制,对93户无证无照户开展整治,取缔7家无证行医点。开展打击侵犯知识产权和制售伪劣商品专项整治。围绕建设市民满意的食品安全城市,按照“四个最严”(最严谨的标准、最严格的监管、最严厉的处罚、最严肃的问责)要求,确保全镇人民“舌尖上的安全”。

■社区管理 以党建为引领,健全“四治一体”(自治、共治、德治、法治)社区治理体系,总结“绣花12针法”(组针、新针、益针、法针、才针、学针、群针、助针、融针、网针、创针)创新经验,提高社区治理水平。“社区通”实现全覆盖,42093名居民实名加入,发布各类社区信息7324条,通过平台解决居民求助等各类问题314件。彰显自治特色,新增“银龄俱乐部”“外来女性之家”“筑梦湾”等一批特色新颖的社区自治品牌,举办“返老还童”趣味运动会、科幻嘉年华等社区活动。扶持公益性组织发展,推进6个社区公益性项目和2个社区公益创投项目开展。开展“美好家园”创建,实施33个小区“十小工程”(绿地、座椅、亭廊、步道、扶手、坡道、停车、充电、监控、亮灯等十项工程),完成老旧电梯改造项目。开展小区违法整治,严厉打击破坏承重结构违法行为,拆除违法搭建75处,封门320户,整治占绿毁绿1849平方米。推进“无群租小区”创建,26个小区创建成为区“无群租小区”,“代理经租”(由有资质专业机构对房屋进行合法合理分割后进行出租)规范化管理模式得到中央、市、区有关部门肯定。加强居民自我管理,新成立居委会4个,选拔社区后备干部29人。推进小区业委会建设,新组建10家,换届6家,在9个小区开展居委会成员兼任业委会成员试点工作。引进第三方社会组织开展业委会规范化建设和物业服务指导,开展商品房小区物业管理满意度调查。

■举办第一届“高境科创小镇”艺术创作大赛 围绕“科创,让梦飞翔”主题,举办第一届“高境科创小镇”艺术创作大赛。大赛于1月启动,历时8个月,分为艺术创作和征文两个类别。共收到绘画作品275件、模型组件作品63件、征文作品212篇,评选出艺术创作类获奖作品34件、征文类获奖作品18篇。赛后举办获奖作品巡展、印发优秀征文集锦。

■上海市物联网联合开放实验室揭牌 5月17日,上海市物联网联合开放实验室揭牌仪式在高境镇临港“新业坊·源创”项目现场举行。上海市经济和信息化委副主任傅新华,宝山区委副书记、区长范少军,副区长吕鸣,上海市物联网行业协会会长蔡小庆,临港集团总裁袁国华、副总裁翁恺宁、临港集团资管公司总经理顾伦等出席仪式。上海市物联网联合开放实验室由产业链相关企业组成,整合其优势项目和实验设备,让成员企业公平享有资源,降低成本快速发展,主要功能包括提供物联网产品基础检验检测服务、推动产业链对接和标准制定、提供物联网人才培训和咨询服务,提供产业集聚、招商和融资等服务。

■高境镇社区文化活动中心开馆 5月18日,高境镇举行社区文化活动中心开馆仪式。副区长陈筱洁,区政协副主席、体育局局长蒋碧艳等领导出席仪式。高境社区文化活动中心位于高境路371号,建筑面积9168平方米,内设乒乓馆、健身活动室、舞蹈房、合唱室、美术馆、展览厅、图书馆、东方信息苑、社区创新屋、社区学校、科创中心、小剧场及会议中心等场馆和活动室,是集社区文化展示展览、图书阅览、网络信息服务、体育健身、教育培训、文化科普、影视放映、团队活动于一体的综合性、多功能的公益性文化服务场所。

■国家司法部副部长刘振宇调研基层人民调解工作 5月25日,国家司法部副部长刘振宇一行到高境司法所调研基层人民调解工作。上海市司法局党委书记、局长陆卫东,副局长陈春兰,宝山区副区长陈云彬等领导参加调研。刘振宇一行先后查看高境司法所司法接待窗

2017年5月25日,国家司法部副部长刘振宇(中)到高境调研基层人民调解工作 高境镇/提供

口、社区矫正安置帮教工作室、法治宣传工作室、资料陈列室和人民调解庭，并对基层人民调解工作情况、存在问题以及人民调解员队伍现状进行现场调研。

■宝山唯一一个镇级美术馆建成 5月，高境镇美术馆对外开放。该馆位于高境路371号镇社区文化活动中心，展厅面积1000余平方米，展出中国画、油画、摄像、陶艺作品等，全年举办《寿带嬉春》《走进非洲——纳米比亚人文摄影展》《方格子——朱志刚抽象艺术作品展》等7场主题展览，同时结合社区活动，举办各类短期展览。

■举办第四届社区法治文化节 5月，高境镇举办“同心共筑科创小镇，携手点亮法治梦想”第四届社区法治文化节，共开展10大主题、20余场法治实践活动，为期40天，参与群众万余人次。

■上海中设广场竣工 7月24日，上海中设广场竣工典礼暨中设科技园揭牌仪式在高境镇举行。中国机械设备工程股份有限公司党委书记、董事长孙柏，党委副书记、总裁张淳，监事会主席全华强，财务总监、董事会秘书周亚民，上海建工一建集团总裁徐飚，区委书记汪泓，区委常委、副区长苏平等领导出席竣工仪式。上海中设广场由中国机械设备工程股份有限公司投资3.96亿元建设，总建筑面积68061平方米，一号楼建筑高度为96.2米，是高境地区所建最高建筑物，也是宝山区与驻地大企业联动推进、互利共赢的示范项目。

■举办全国车辆模型公开赛（上海站） 8月19日~20日，由国家体育总局航管中心、上海市军事体育俱乐部、区教育局和高境镇政府共同主办的“2017年全国车辆模型公开赛（上海站）”在高境三中举办，来自全国各地48支参赛队近400名运动员共参加10个项目的角逐，宝山区获金牌15枚、银牌13枚、铜牌14枚。现场同时举行“2017创客家庭嘉年华”活动，设置汽车文化墙、汽车模型展、四驱车竞速互动、漂移车体验等参观互动项目，供市民免费体验。

■高境二小更名为高境科创实验小学 8月31日，高境科创实验小学举行“科创开启新篇章”新校名揭牌仪式。中科院院士王恩多，副区长陈筱洁，市科学技术妇女工作委员会主任朱嶷，中科院上海生命科学院生化与细胞所综合主管、妇委主任秦正葳等出席揭牌仪式。高境科创实验小学原名为上海市宝山区高境镇第二小学，为打造更优质教学品牌而正式更名。

2017年7月24日，上海中设广场竣工暨中设科技园揭牌仪式举行 高境镇/提供

■召开社会治理创新成果展示会 12月21日，高境镇召开“深入贯彻落实党的十九大精神——党建引领下的社会治理创新”成果展示会，市委组织部、有关高校、媒体等专家学者、镇党政班子领导等出席。会议通过一部宣传片《“12针法”绣出和谐高境新画卷——宝山区高境镇党建引领下社会治理创新“绣花针”》、一部书稿《和谐画卷——宝山区高境镇创新社会治理优秀案例》及一个主题汇报《创新社会治理“绣花针”绣出和谐高境新画卷》将高境镇几年来在社会治理方面的工作成果进行展示。与会专家对高境的社会治理工作进行点评。

■首次获评“全国社区教育示范镇” 12月，高境镇被中国成人教育协会社区教育专业委员会评为2017年全国社区教育示范镇。近几年，高境镇推进社区教育内涵发展，针对亲子早教、青春健康、老年生活、失业培训、残障人士、外来人员等不同人群，开设各类培训活动，建立覆盖“社区、校区、园区”三大学习圈，形成“学习型机关、家庭、企业、团队”的良好氛围，构建面向全镇的社区教育培训服务体系。（周淑贤）

友谊路街道

■概况 友谊路街道位于宝山区东北部，东临长江，西至泗塘河与杨行镇相望，南至双城路与吴淞街道为邻，北至宝钢护厂河，面积10.45平方公里，下辖37个居委会、1个村委会。至年末，有户籍36846户、94030人，比上年减少5353户、增加127人。列入管理来沪人员27138人，减少671人。户籍人口出生率7.49‰，户籍人口计划生育率99%，外来流动人口计划生育率99%，人口密度8998人/平方公里。辖区内有法人单位2804家，有小学4所，初中3所，高中2所，九年一贯制学校4所，幼儿园16所，医院3所（社区卫生服务站8个），体育场2个，图书馆2个，社区事务受理服务中心1个，市民分中心1个，社会组织服务中心1个。建有社区公共运动场所3个，居民健身点（苑）82个，有文艺团队163个。街道党工委下辖党委1个，党总支34个，党支部191个，党员8503名。年内，街道先后获上海市平安示范社区、上海市老年志愿者服务十佳项目、上海市全民读书周先进街道、上海科技节先进集体、上海市社区志愿者服务创优示范中心、上海市侨务工作先进集体等称号。街道办事处地址：牡丹江路1299弄1号。

■街道经济 坚持问题导向，聚焦目标管理，细化任务考核，夯实发展根基。以街道“十三五规划”“一带两轴三区”（“一带”指滨江发展带；“两轴”指牡丹

江路金融商务轴和宝杨路邮轮商务轴；“三区”指吴淞口国际邮轮产业区、上海钢铁金融产业区和同济路综合转型创新区）产业布局为目标，推进地区产业结构调整，提升邮轮滨江带服务能级，围绕“港城联动”，培育邮轮要素市场，促进邮轮总部基地集聚。推进上海长滩、双庆路城市综合体、G1501 越江隧道、金富门酒店改造等重大项目建设协调服务工作，推动区域经济提速发展。上海长滩项目建设进展顺利，自 2014 年前期报建，2015 年动工建设，年内建设一、三、四、五号地块，完成六号地块部分房屋预售。建设越江隧道（G1501）项目，完成地下隧道掘进工程，进行中部隧道掘进施工。双庆路城市综合体项目完成基础施工，进入主体结构施工阶段。宝山时代国际广场（夏园项目）完成补缴地价、项目公示等事项，开始项目施工准备工作。推进零点广场项目招商工作，9 户企业完成进驻，项目转入运营阶段。临江商业商务中心（圈围地块）、金富门酒店改造项目、盘古路地块土地收储等项目前期工作有序进行。友谊都市产业服务中心项目于上半年项目竣工，验收工作完成，进入日常使用及招租状态。

■社会事业　坚持抓牢“三个公共”（公共服务、公共管理、公共安全），完善公共服务布局。强化社区事务受理服务中心建设，提升业务素质和服务能力，开展岗位建功、文明城区创建等各项工作，完成梳理当场办结业务、优化梳理公共服务事项、证明事项、《居委一本通》政策咨询业务等一系列业务梳理工作。推进社会组织服务中心标准化建设，加强重点培育孵化，提升社会力量参与水平。全年辖区落地实施的社区公益服务项目 22 个，其中市级 2 个、区级 16 个、创投项目 4 个，项目总量 368 万元。街道辖区登记注册社会组织 157 家，其中社团 78 家、民办非企业单位 79 家。入驻中心社会组织达 39 家，其中成功孵化 17 家。

表 30　　**2017 年友谊地区幼儿园情况**

名　称	地　址	联系电话
上海市宝山区柏敏琴幼儿园	宝钢二村 18 号	56693883 * 206
上海市宝山区牡丹江路幼儿园	宝钢八村 45 号	56694985 * 802
上海市宝山区临江幼儿园	宝城二村 55 号	56691356 * 7102
上海市宝山区密山幼儿园	宝钢十村 16 号	56691972 * 8001
上海市宝山区盘古幼儿园	宝钢十一村 47 号	56691890 * 6201
宝山区宝钢九村幼儿园	宝钢九村 11 号	56696085
上海市宝山区区直机关幼儿园	密山路 4 号	66797910
上海市宝山区小海螺幼儿园	宝山十村 49 号	36011643
上海市宝山区星辰科技幼儿园	永乐路 115 弄 23 号	56101993
上海市宝山区七色花艺术幼儿园	宝林路 336 号	56116498
七色花总部	宝山八村 78 号	56113877
上海市宝山区小蝌蚪幼儿园	宝山三村	56565076
上海宝山区实验幼稚园	宝钢三村 76 号	36071976
上海市宝山博士娃幼儿园	宝林八村 99 号	56109383
上海红黄蓝双语幼儿园	宝林路 551 号	56103728
上海宝山区行知幼稚园	宝林三村 46 号	56108735 * 8008
上海宝山区新苗幼稚园	宝钢十一村 9 号	56693241

表 31　　**2017 年友谊地区中小学情况**

名　称	地　址	联系电话
宝山实验学校（小学部）	友谊支路 20 号（东校区）	56129535
宝山实验学校（初中部）	友谊路 120 号（总部校区）	56694431
宝教院实验学校（小学部）	东林路 125 号	56108927
宝教院实验学校（初中部）	东林路 125 号	56108927
宝钢新世纪（小学部）	盘古路 528 号	56693191
宝钢新世纪（初中部）	盘古路 528 号	56693191
第一中心小学	宝山八村 11 号（西校区）	36011087
	宝东路 580 号	56126880
实验小学	东林路 500 号（东校区）	56692446
	团结路 181 号（西校区）	56691719
广育小学	密山路 30 号	56696239
宝林三小	宝林五村 45 号	56125368
淞谊中学	密山路 100 号	56691730
宝山区教师进修学院附属中学	宝杨路 480 号	56115217
行知二中	海江一路 16 号	56102227
行知中学	子青路 99 号	56104504
宝山中学	盘古路 247 弄 20 号	56692144
培智学校	子青路 28 号	56692744

■民生服务　推行就业帮扶项目化，与德国巴伐利亚职业培训机构合作，推进“创业梦工厂”及就业工厂项目。开展“启航”青年就业计划，全年实现帮扶引领创业人数 76 人，帮扶引领 35 岁以下青年大学生创业 42 人，创业带动就业 377 人，享受街道创业补贴政策 51 人，补贴金额 171 万余元。根据上海新版社会保障卡试点试验工作要求，对社保卡网点硬件设备进行购置升级，并加强各项业务学习，共受理补换卡 3466 张、社保卡采集 288 张、敬老卡受理 1572 张。推进老年宜居社区建设，深化“养老服务包”试点和高龄老人医疗护理试点工作，街道重点项目友谊养老院改扩建项目完成前期准备工作，进入项目申报立项程序。在宝林四村 12 号建设上海·友谊社区馨谊长者照护之家，设计床位 25 张。推进日间照料等服务设施建设，在密山路建有老年人日间照料中心、老年人综合型示范助餐点等，年内新增宝山八村居委会日间照料站。优化政府购买服务，加强公共文化服务供给，举办群众喜闻乐见各类活动，组织“夸夸我的传家宝”“美丽友谊纳凉晚会”“幸福谊家”书画展、“友谊市民大咖秀”等活动。依托“1 + 6 + 37”（社区文化个中心、6 个社区

小广场、37 个居委会综合文化活动室）文化阵地将文化服务覆盖到整个社区。宝林二村完成“一村一居一舞台”政府实事工程申报并通过区文广局验收，配发一套音箱设备；社区 37 个居委会全部参加综合文化活动室、群众文化示范团队星级创建，其中有 19 家获区村（居）委综合文化活动室星级称号，27 家获区群众文化示范团队星级称号。

■城市网格化管理 健全城市网格化综合管理体系，做实中心平台，构建“1 +5 +1 +37”管理模式，即 1 个中心联勤执法办公室、5 个综合网格、1 支综合执法队和 37 个居委会工作站，提升综合管理效能。在保证完成每季度网格案件考核数量基础上，重点抓网格案件质量，提高案件实际解决率和及时结案率。网格中心平台全年共立案 52694 件，结案率 100%，及时率 99.2%。通过数据分析，研判城市管理过程中主要存在问题，在重点处置违章搭建、门责管理、暴露垃圾等问题基础上，按照网格案件分类，扩大其他案件上报数量，全面做到社会综合管理。

■市容环境 围绕完善基础设施建设，建立健全长效管理机制，改善市容市貌，确保健康教育、市容环境、环境保护、公共卫生、除害防病等各项指标，完成创卫复审工作任务。成立 10 个工作小组，明确 14 项复审重点任务，完成并推进 132 项创卫复审重点整治点位的梳理和整治工作。完成全国健康促进区创建任务，完成 2 家健康机关建设（街道办事处、社区事物受理服务中心）、1 家健康企业建设（幸福摩托车厂）、15 家健康社区创建工作。其中，街道办事处作为全区唯一一家健康机关接受全国爱卫会专家组检查和考评。以推动“创宜居宝山，建美好家园”为契机，推进街道 6 项市容环境整治项目，邀请专业设计团队参与方案制定，实施东林路、盘古路等道路改造工程。做好无证经营餐饮单位排摸和整治工作，根据辖区违法违规经营现状，全面查处无序设摊、夜排档、蔬菜瓜果卡车设摊等，并建立长效管理机制，固化整治成果。重点保障“两节、两会”“十九大”等重要时间节点，加强对大中型饭店、学校食堂、超市卖场等风险较高的经营单位监督检查。全年先后监管日常巡查 2873 次、监督检查 81 次、专项检查 251 次，基本做到辖区餐饮单位信息全公示，菜场经营户亮证经营率 100%。

表 32　　2017 年友谊路街道居委会

名　称	地　址	联系电话
宝林一村	宝林一村 124 号 101 室	36100294
宝林二村	宝林二村 93 号 102 室	36100297
宝林三村	宝林三村 26 号	36100355
宝林四村	宝林四村 66 号 1 楼	36100205
宝林五村	宝林五村 44 号 2 楼	36100295
宝林六村	宝林六村 84 号 104 室	36100249
宝林七村	宝林七村 56 号 104 室	36100309
宝林八村	宝林八村 53 号 103 室	56100848
宝林九村	宝林九村 27 号 102 室	36100248
宝钢一村	宝钢一村 114 号	56100473
宝钢二村	宝钢二村 32 号乙 102 室	56100476
宝钢三村	宝钢三村 10 号甲 101 室	36071473
宝钢四村	宝钢四村 13 号 101 室	36071474
宝钢五村	宝钢五村 1 号 105 室	36071475
宝钢六村	宝钢六村 1 号 102 室	36071476
宝钢七村	宝钢七村 42 号 -1 临	36071523
宝钢八村	宝钢八村 63 号 104 室	36071477
宝钢九村	宝钢九村 12 号 103 室	36071478
宝钢十村	宝钢十村 6 号 107 室	56100521
宝钢十一村	宝钢十一村 25 号 202 室	36071464
宝山一村	塘后路 300 号	66650162
宝山二村	宝山二村 33 号	56100412
宝山三村	宝山三村 123 号	56100163
宝山五村	双庆路 85 弄 32 号	56608103
宝山六村	宝山六村 69 号 101 -102 室	56120057
宝山七村	宝山七村 31 号 101 室	56100435
宝山八村	宝山八村 82 号 102 室	36100425
宝山九村	宝山九村 55 号	36010831
宝山十村	宝山十村 94 号 101 室	36100422
密山二村	密山二村 52 号 103 室	36071599
临江新村	临江三村 21 号	36071468
临江公园	宝城三村 1 号乙	56602250
宝城新村	宝城一村 45 号	36071469
白玉兰花园	海江路 667 弄 45 号 2 楼	36011242
华能城市花园	华能城市花园 55 号 208 室	56110525
同济公寓	同济公寓 25 号 102 室	56601783
住友宝莲	住友宝莲小区 10 号东	56100973

（浦雅琼）

■住宅小区综合治理 落实第四级综合管理联席会议制度，推进物业党建联建，推行居委会、业委会交叉任职和符合条件业委会成立党的工作小组，发挥党组织、居委会、业委会、物业公司“四驾马车”作用。年内共完成到期业委会换届改选 18 个，推行居委会、业委会交叉任职的小区 23 个，住宅小区业委会组建率达 95%。将住宅小区综合管理纳入街道城市网格化综合管理平台，落实网格化管理员巡查小区制度。落实城管执法人员联系社区制度，明确执法事项清单和处置标准流程，做到一人一居委、一人一小区，落实居委会与城管执法每周联

系制度。根据街道“我爱我家，幸福谊家”小区综合治理三年行动计划，“治六乱、建六小、创六优”（“治六乱”：治乱搭建、乱停放、乱堆物、乱张贴、乱晾晒、乱养植；“建六小”：建小广场、小客堂、小楼道、小景观、小苗圃、小步道；、“创六优”：创党建优、环境优、自治优、服务优、平安优、文明优），落实小区综合整治和小区实事项目，完成宝钢一村等 6 个小区 29 个非机动车充电设施建设和宝钢五村等 34 台小区老旧电梯改造。开展“星级保安”评比，提高保安服务社区积极性，共计 74 名物业保安获“星级保安”称号、14 个物业保安岗亭获“星级物业岗亭”称号。开展垃圾分类减量工作，推进绿色账户激励机制，发放垃圾分类以奖代补奖励 42.18 万元。

■平安建设 推进平安实事项目，推进“平安智联网”建设，完成三级联网机制，实现技防物防设施基本联网全覆盖。结合“我爱我家，幸福谊家”小区综合治理计划，完成警务室规范化建设，加大对小区车门禁、视频监控等技防物防设施升级改造工作，完成 10 个小区车禁、门禁改造工作，6 个小区防盗门改造工作。结合国庆、党的十九大期间安全生产工作要求，开展“两个排查工作”（涉黑涉恶排查、社会治安重点地区排查）。对治安重点地区及突出问题进行排查，共计排查出 22 家涉黄“三小”（小发廊、小足浴、小按摩）场所，4 个涉黄重点路段以及 26 家“晃晃麻将”场所，全部予以关停。共组织各类群防群治力量 30590 人次，完成重要节点的安保任务。落实信访工作每月矛盾纠纷排查制度、领导接待日制度等，秉承“事要解决”工作理念，强化信访矛盾化解工作制度，落实领导包案、“一岗双责”等举措，有效化解、缓解一批疑难信访矛盾。坚持滚动排查、集中排查相结合，开展重要节点专项排查，落实 24 小时值班制度及重大信访信息随时报告和零报告制度，确保信息畅通。加强群租整治，共计排摸疑似群租户 41 家，确认群租 30 家，通过上门约谈告知，自行整改 30 家，集中整治 6 家，整治率 100%。结合“五违四必”（“五违”：违法用地、违法建筑、违法经营、违法排污、违法居住；“四必”：安全隐患必须消除、违法无证建筑必须拆除、脏乱现象必须整治、违法经营必须取缔），开展“非改居”整治，对辖区 7 家规模租赁房经营业主和负责人进行“清退”约谈，要求业主与房客协商解除租赁合同。对友谊路 173 弄 1 号、9 号及友谊支路 71 号三家规模租赁房进行集中整治，共清退人员 99 名，查封房间 67 间。拆除同济路 938 号存在“非改居”现象违章建筑 45 间，清退人员 25 名。

■开展“五违”整治 作为“五违四必”攻坚战关键一年，街道坚持“节点刚性、以法促治、长效管理”，超额完成全年区级整治任务目标，全年累计拆除违法建筑面积 65045.31 平方米，“五违”整治工作完成率 108.41%。历时半年完成宝杨路 2 号上海隆得歧实业公司、宝杨路 5 号温岭荣超装饰工艺品厂和上海岭龙家具厂、上海山名工贸有限公司以及宝莲城等五个区块“部队停偿”整治，在全区范围内率先完成部队停偿工作目标任务。在完成区级拆违量目标基础上，加大违法建筑巡查力度，结合街道“幸福谊家”住宅小区综合整治项目，开展小区违法建筑和破墙开门开窗整治工作，重点整治破墙开店、天井开门开窗，完成辖区内天井破坏房屋外貌拟封窗封门恢复原样户数共计 2307 户。

■创建区“交通文明示范区” 协助创建区“交通文明示范区”，坚持以问题为导向，补足辖区交通短板。街道交通类 110 警情大幅下降，居民小区停车位数量新增 13.2%，新增 2288 个至 19586 个，道路停车位较原来数量翻 7.5 倍，增至 1947 个，其中新设专供夜间停车位 236 个。启动错时共享停车措施，部分居民区联合宝莲城、安信广场、友谊地段医院等周边企事业单位共享停车泊位共计 356 个。安装违章抓拍系统，在友谊路、牡丹江路等主要路段完成 22 套违章抓拍系统和 5 套货车违章抓拍系统建设。成功创建牡丹江路、宝杨路两条区级交通行为样板路段。对“交通文明示范区”内重点单位、重点区域（医院、学校等）推进“门前清”自治责任制，制定“一点一方案”，量身制定各项措施。组织平安志愿者参与非机动车管理，共计发动平安志愿者 3172 人次。解决执法盲点，完成 2 个小区通道乱停车整治，开展宝杨路菜场周边非机动车专项整治工作。发挥企业主自我管理平台作用，提出“自治、共治加法治”治理思路，通过组建区域业主自治管理联席会议，形成巡防联动、经费联筹、人员联派、隐患联查、安全联享的“五联”机制。借鉴该区域群体自治、协商共治、规范法治的成功经验向南延伸，启动宝杨路同济路西侧拆违后自治管理工作。

■党建工作 制定街道加强城市基层党建工作四方面 15 条实施意见和 60 条工作任务清单，压紧压实党建责任并做到落实落地。深入推进区域化党建工作，全面打造“谊家党建五福同心”品牌，在原五大党建项目品牌基础上深化拓展，幸福苗（正能量工作坊）开展活动 24 期，受益学员 857 人次；幸福林（服务大篷车）进社区开展“四季之约”服务活动 64 次；幸福树（服务连连看）累计 326 次，运用“互联网 +”思维，启动“幸福红包”党建公益项目；幸福花（亮点银行）为审核通过的 27 个党建特色项目提供经费支

2017 年 5 月 25 日，友谊区域青年“青春公益文明行”活动举行　　友谊路街道/提供

撑;幸福果(积分兑兑换)等子项目惠及群众数百人。全面推进"身边好党员、我的好支部"活动,开展"六个一"活动,即举办一次"身边好党员"故事会、一次"我的好支部"工作案例征集活动、一次"我是党员"主题党日活动、一次"身边好党员 我的好支部"表彰仪式、一次微广告微电影展播活动、一次工作推进会议。结合学习宣传贯彻党的十九大精神,抓实党员教育管理工作。"线上"开设十九大答题专栏,吸引1000余名社区党员参与;"线下"结合干部队伍建设,设立"十九大"精神专题学习内容,建立学时制度、培训结业考核制度等,同时向各基层党组织发放1000余套《十九大报告单行本》和《中国共产党章程》。推进党建带群建,指导居民区做好党建服务站点建设,2家完成示范型、10家完成标准型党建服务站建设。发挥社区党校党员干部教育培训主阵地作用,利用1个教学基地、49个远程教育点、37个党建服务站,使社区党校成为"家门口"的课堂,推动党员学习教育基层化、全面化、常态化。社区党校老师彭宗安、王立芳的课件分别获宝山区社区党校优秀课件一等奖与三等奖。

■友谊都市产业服务中心竣工 3月,友谊都市产业服务中心大楼建成投入使用。大楼位于宝杨路1369号,占地约0.73公顷(11亩),总建筑面积约2.5万平方米,建筑主体由一栋地上十三层部分三层地下一层组成,建筑总高度60米,由上海友邑资产经营管理有限公司投资建造并管理运营。项目于2016年开工建设,其中1层至5层为区房地产交易中心和区不动产登记事务中心。

(浦雅琼)

吴淞街道

■概况 吴淞街道位于宝山区东部,东临长江、黄浦江,西沿泗塘河与杨行镇毗连,南起长江路延伸至东海船厂南围墙与淞南镇接壤,北到双城路与友谊路街道相邻,面积7.52平方公里,下辖27个居民委员会。至年末,有户籍28872户、72232人;列入管理的来沪人员26050人。计划生育率99.9%,人口出生率6.43‰,人口密度13211人/平方公里。辖区内共有各类法人单位1000余家、学校26所、驻地部队22家,社区事务受理服务中心1个、社区文化活动中心1个、城市网格化综合管理中心1个、"互联网+"企业服务中心1个,图书馆1座,室外公益性居民健身苑点55个、健身步道1条、社区公共运动场1个、百姓健身房1个。街道党工委下辖行政党组、社区党委、26个党总支、167个党支部,在册党员5515人。年内获评上海市食品安全示范街镇、上海市文明社区、上海市民族团结进步先进集体、上海市双拥模范街道等称号。街道办事处地址:淞滨路385号。

表33　　2017年吴淞街道居委会

名　称	户数(户)	户籍人口(人)	地　址	联系电话
西朱新村	776	1886	西朱新村64号	56678148
海滨新村(1)	2020	3634	海滨新村67号乙一楼	56562183
海滨新村(2)	1638	2747	海滨新村121号西侧	56560127
海滨二村(1)	1609	3299	同泰北路227弄2号101室	56560053
海滨二村(2)	1420	2662	海滨二村95号西侧	66650722
海滨三村	1936	3370	海滨三村45号101室	56560648
海滨四村	1352	3005	海滨四村35号	56560950
牡丹江路	2622	4636	海滨六村13号2楼	56569872
海滨八村(1)	1399	2371	海滨八村50号	56172566
海滨八村(2)	1046	1230	海滨八村5号101－103室	56172566
三营房	2368	3746	前三营房88号	56172328
永清新村	2703	4626	永清新村118号	56567010
永清二村	1993	3371	永清二村116号	56565249
海江二村(1)	1358	2973	海江二村36号	56578033
海江二村(2)	1572	2444	海江二村153号	56163077
海江新村	1257	2239	塘后路203弄22号	56563948
吴淞新城	832	1054	班溪路55弄82号	56840265
吴淞三村	810	990	吴淞三村33号102室	56844801
淞新	825	2044	淞滨路165弄1号	56849724
和丰	1402	3420	淞滨路70弄8号	56670056
桃园新村	1734	3104	桃园新村28号104室	56847023
长征新村	702	1648	长征新村8号102室	56843270
一纺	388	1395	淞滨西路810弄1号101室	56845617
二纺	1053	2411	宝林雅园52号101室	56848451
李金	1210	3198	淞滨支路40弄2号103室	56849358
泗东	937	1749	泗东新村21号101室	56679256
淞西	656	1245	同济路60弄43号101室	56843716
集体户	67	1720		

■旧区改造 吴淞西块90号地块旧改签约进入收尾阶段,91号地块签约率85%,完成120户外出过渡居民安置任务。落实旧住房成套改造任务,海滨新村竣工1幢,在建1幢;桃园新村竣工1幢,在建2幢。

■开展"五违四必"整治 完成新民村等6个区级地块5万平方米违法建筑拆除任务。结合中小河道治理,清理蕴藻浜、北泗塘河沿岸6米线内违法建筑9000平方米。结合部队"停偿"(全面停止军队有偿服务)工作,拆除部队"停偿"区域违法建筑7000平方米。整治逸仙路、同济路、泰和路、水产路等道路两侧违法建筑3000平方米,累计拆除违法建筑108531.96平方米。

■就业与社会保障 完成社区事务受理服务系统优化升级,推进乐业吴淞创业就业计划,扶持成功创业56人(目标数50人),其中35岁以下青年30人,带动就业264人;推荐就业共计648人(计划完成350人),其中:长期失业青年130

人,大龄就业困难 117 人,刑释解教人员 33 人。控制失业人数 2730 人(目标数 3050 人),完成就业困难人员认定 281 人,发放社会保险费补贴卡 83 张。做好民政救助工作,累积发放低保金 11334 人、843.53 万元;重残无业补助 2793 人、343.83 万元;传统对象救助 61 人、11.91 万元;落政对象补贴 60 人、12.03 万元;临时补贴 107 人、6.33 万元;粮油卡 5606 人、43.65 万元;医疗救助 274 人、83.10 万元;发放大学补助 39 人、15.6 万元;残疾人"两项补贴"(困难残疾人生活补贴和重度残疾人护理补贴)发放 17379 人、398 万余元。开展"浓浓关爱情"公益项目,走访慰问大重病家庭 1400 户,费用共计 19.38 万元。

■推进住宅小区综合治理 依据"全面铺开、分步实施"总体原则,编制小区综合治理任务清单和"一小区一方案",专题召开住宅小区综合治理推进大会,乐居物业指导中心正式运作。年内实现所有居民小区全覆盖,出动执法整治人员 1 万人次,拆除违法搭建 829 处,封闭破墙开门 1027 处,清除垃圾 9000 余吨,修复道路 4.81 万平方米,改造绿化 2.13 万平方米,新增停车位 462 个,外立面防水粉刷 26.89 万平方米,新增无障碍坡道 822 个,底层围墙遮挡 6450 平方米,引入第三方助力小区管理。

■推进社区自治共治 加大社会组织扶持培育力度,推行公益项目闭环式管理实施办法和资金使用管理办法,完成 12 个社区公益项目评审立项和"情暖夕阳、爱满吴淞"等项目政府采购招投标。开展 2016 年度公益项目终期评估,新引进社会组织 3 家,新注册社会组织 2 家。开展"社区示自治家园"创建评选活动,永清新村居民区、海滨四村居民区申报的"共担人人出彩 共享梦想成真"、社区自治"小组织"、美丽家园"大奉献"案例获示范奖。全力打造吴淞特色"社区通"平台,平台使用率和居民活跃度名列全区前茅。至年末,"社区通"平台上线人数 29745 人,占常住人口的 67%,党员亮身份 3585 人,并成功创建吴淞新城及和丰两个区级"社区通"示范点。

■社区文化建设 实施"老来乐"公益文化项目,举办活动 70 场,参与居民 9950 人次。全面开展上海市民文化节系列活动,以社区文化活动中心为主要活动阵地,精心策划社区文艺团队展示、市民沪剧展演、十字绣作品展和社区文化活动图片展、声乐培训、舞蹈培训、排舞培训、时装表演培训、沪剧沙龙、体育健身共十项专题活动,举办活动 49 场,参与居民 15430 人次。街道金波浪合唱团参加 2017 上海市民文化节市民合唱大赛暨第六届"金秋闵行"上海合唱节展演,舞蹈队"水乡笠影"参与 2017 年"宝山星舞台"展演并入围决赛。联合主办 2017 年宝山区群众体育大会武术比赛,举办群众体育大会吴淞街道休闲棋牌、趣味网球、乒乓球、健康走、城市定向、飞镖等 6 场基层比赛,参与群众 1200 人;组队参加 3 对 3 篮球、健身气功、广播操等比赛。"吴淞面塑"成功申报宝山区非物质文化遗产项目。

■平安建设 建成社区综治中心并正式运行,完成 6 个居民小区"安居卡"工程建设招投标,新增 43 处公共部位安防视频监控设备。落实党的十九大期间社会面防控任务,开展涉赌场所专项整治和电信、网络、金融领域违法犯罪专项整治行动,推进 4 个治安薄弱小区整治,做好元旦春节期间烟花爆竹管控工作。推进人口综合调控,重点抓好人口信息质量管理,明确人口调控重点点位并开展联合整治。加强安全监管工作,严格落实安全生产责任制和"四级五覆盖"["党政同责""一岗双责""三个必须"(管行业必须管安全、管业务必须管安全、管生产经营必须管安全)、政府主要负责人担任安委会主任、各级安监部门向同级组织部门通报安全生产情况五项工作要求在市、县、乡、村四级全面覆盖]工作要求,检查单位累计 2885 家次,加强 5 处消防高风险点重点监管。在 9 个居民区开展消防应急综合演练,完成 5000 户老旧小区居民家庭燃气设备安全检查。开展迎接党的十九大安全生产大检查,完成区级督办的顺凯物流消防隐患整治。抓好司法行政工作,实现 27 个居委会法

表 34　　2017 年吴淞街道辖区学校

学校名称	地　址	联系电话
浪花幼儿园	海滨八村 6 号	56160215
小主人幼儿园	海江二村 123 号	56568933
海三幼儿园	牡丹江 454 弄 81 号	56174248
永清幼儿园	永清新村 75 号	56163445
永二幼儿园	永清二村 71 号	56162531
叮咚幼稚园	海滨二村 71 号	57172639
长征幼儿园	长征新村 21 号	56846814
泗东幼儿园	泗东新村 3 号	56674340
海滨幼儿园	海滨新村 101 号	66650181
八棉幼儿园	淞滨路 803 弄 25 号	56845705
和中小学	海滨五村 9 号	56163513
永清小学	永清路 278 号	56161780
水产路小学	海滨四村 24 号	56174529
同泰路小学	同泰北路 209 号	56575708
海滨小学	泰和路 291 号	56178085 * 1020
淞滨路小学	松滨路 173 号	56673937
淞一小学	淞兴路 38 号	56671048 * 8102
泗东小学	淞兴西路金杨家宅 11 号	56840739
海滨二中	海滨五村 10 号	56178058
吴淞初级中学	同泰北路 222 号	56174818 * 8019
吴淞实验学校(九年制)	松滨路 711 号	56672620
和衷中学	淞青路 203 号	56160012
海滨中学	牡丹江路 454 弄 100 号	56171086
吴淞中学	泰和路 99 号	56561512
宝山成人进修学校	淞桥西路 18 号	66630219

律顾问全覆盖，探索设立“法律日（夜）门诊”，组织结对律师参加便民服务日法律咨询活动。成立街道人民调解委员会驻派出所调解工作室，引入律师事务所与派出所结对机制。做好信访维稳工作，抓好党的十九大、全国“两会”、市十一次党代会、“一带一路”峰会及金砖会议等重要节点期间的信访稳控工作。

2017 年 10 月 27 日，在吴淞炮台湾国家湿地公园举行“追寻红色记忆，共创吴淞辉煌”庆祝党的十九大胜利召开暨纪念长征胜利 81 周年区域化党建定向挑战赛活动　吴淞街道/提供

■党建工作　开展“喜迎十九大、相聚在党旗下——培育选树宝山好党员、好支部”主题教育活动，街道党工委获区最佳组织奖。推进“两学一做”学习教育常态化制度化，开展“十星”小区创建活动，深化区域化党建成果，组建成立吴淞街道社区党校校务委员会，完善“党建服务超市”特色项目活动机制，发挥老书记工作室督导作用。组织开展“做一天社区工作者”主题党日活动，自导、自演共同编排的微剧《365 分之一》，举办“重走红军路——城市定向挑战赛”。建成开放新社区党建服务中心和工会服务中心，成立智慧七立方园区联合党支部和园区党群服务站。

■开展部队“停偿”项目清理整治工作　全面开展部队“停偿”项目清理整治工作，年内完成“停偿”项目 66 个，其中法律援助项目 44 个，终止收回项目 4 个，“五违”（违法用地、违法建筑、违法经营、违法排污、违法居住）整治项目 2 个，委托管理项目 13 个，列入部队房产置换给地方政府项目 3 个。自“停偿”工作启动后，军地联手发放“停偿”告知书 890 余份，约谈经营户 263 人次，关停经营用房 234 间，清理违法居住的外地来沪人员 570 余人，拆除违法建筑 2600 平方米，其中被列为市法律援助试点项目的同济支路 1 号项目于 3 月底前完成。

■设立“法律日（夜）门诊”　为建设“法治吴淞”工作目标，街道以“居委法律顾问”政府购买服务为契机，探索在有条件的居民区开设特色法律日（夜）门诊，创设“吴淞模式”法律服务品牌。其中特色法律日门诊为：海滨新村居委住宅小区综合治理、物业纠纷，桃园新村居委家庭矛盾纠纷；特色法律夜门诊为：泗东居委妇女儿童维权，三营房居委军人军属维权及吴淞新城居委白领驿站心理咨询等。

■开展“做一天社区工作者”主题党日活动　3 月 3 日，由两新组织上海蓝云保洁有限公司、共建单位上海阳光麦穗公益发展服务中心和西朱居民区党总支共同编排的微剧《365 分之一》在社区党建服务中心首演，60 多名党员代表观看演出。该剧由区域化党建成员单位、“两新”党组织及居民区部分党员群众利用空余时间自编、自导、自演，从调解邻里矛盾、宣传宠物不扰民和小区夜间巡逻这三个故事进行展开，一桩桩看似平常事件串联成社区工作者 365 天中平凡的一天。该剧演员来自于社区普通居民和驻区单位一线职工，这种将发生在生活中的身边事、身边人通过微剧表现形式让观众们认识到社区工作的繁琐，从而更加理解配合社区开展日常工作。

■主办区群众体育大会武术比赛　5 月 28 日，由区体育局、区教育局、吴淞街道主办，宝山区武术运动协会承办的 2017 年宝山区群众体育大会“吴淞杯”武术大联赛在行知中学体育馆举行，来自全区 800 多名武术爱好者齐聚一堂，以武会友，展开各路角逐。比赛分团体组与个人组，设有 24 式太极拳、42 式太极拳、42 式太极剑等多个项目，经过一天的激烈比拼，吴淞街道太乙游龙拳队获团体一等奖。

■举行庆祝建军 90 周年“双拥小苑”揭牌仪式暨文艺演出　7 月 28 日，街道在三营房居委会广场举行庆祝建军九十周年“双拥小苑”揭牌仪式暨文艺演出活动。上海市双拥基金会宝山分会会长倪诗杰、某部队副政委范玉定出席活动，并为“双拥小苑”揭牌。文艺演出活动共分为《共建新曲》《军地和韵》《双拥情深》三个篇章，以吴淞街道与部队开展双拥共建、推进军民融合发展为主线，用歌曲、舞蹈、戏曲、杂技等多种表现形式，热情讴歌新时期军爱民、民拥军、军民团结一家亲的鱼水情深。街道将利用“双拥小苑”所具有的各类配套功能，开展贴近军地双方需求的特色活动。

■举办“重走红军路——城市定向挑战赛”　10 月 27 日，为庆祝党的十九大胜利召开暨纪念红军长征胜利 81 周年，街道组织区域化党建联合会成员单位代表、两新党组织代表、网格党建工作站代表等 17 家单位，在吴淞炮台湾国家湿地公园举行“追寻红色记忆，共创吴淞辉煌”区域化党建定向挑战赛，以重走“长征路”方式，传承红色基因，弘扬长征精神。16 支参赛队伍完成“强渡大渡河”“巧渡金沙江”等以红军长征路为元素串起的任务环节。　（赵　欣）

张庙街道

■概况 张庙街道地处宝山区南部，东起泗塘河与淞南镇为邻，西至共和新路与庙行镇毗连，南迄一二八纪念路与高境镇接壤，北临蕴藻浜与杨行镇相望，辖区面积5.19平方公里。街道下设33个居民区，40个居委会。至年末，有户籍69990户、户籍人口118511人，常住人口163152人，列入管理的来沪人员22512人，户籍与上年持平，户籍人口减少889人，常住人口减少2058人，列入管理的来沪人员减少491人；户籍人口自然增长率－5.5‰，计划生育率99.76%，人口出生率5.26‰，户籍人口密度22834人/平方公里。辖区内有法人单位1015个，中小学校及幼儿园33所，二甲医院1所，社区卫生服务中心2个，社区事务受理服务中心1个，社区文化活动中心1个，城市网格化综合管理中心1个，社区党建服务中心1个，社会组织服务中心1个，社区综治中心1个，物业服务指导中心1个，图书馆2个、分馆10个。建有公共运动场3个，居民健身苑（点）65个。街道党工委下辖32个党总支、163个党支部，登记党员8444人。年内，街道获国际安全社区、中国人居环境奖（范例奖）、上海市平安社区、上海市信访系统先进集体、第四届上海市未成年人思想道德建设工作先进单位等称号。呼玛二村居民区党总支被命名为“上海市党支部建设示范点”。街道办事处地址：呼玛路800号。

■民生与社会事业 深化老年宜居社区建设，张庙养老院、街道综合为老服务中心与长者照护之家等近20个“异香康乐”实事项目陆续投入使用，老年医疗护理申请人数446人次，实际享受上门护理服务320人次。新增3个“日托站”为社区老人提供日间照料看护，新建成“长者照护之家”为10名老人提供短期住养服务，逐步完善“15分钟社区为老服务生活圈”。完成创业就业指标，失业数控制在5312人（指标数5322人），安置就业困难人员523人、零就业家庭9户、启航就业73人（指标73人），成功创业58人（指标55人）、带动就业267人，其中35周岁以下大学生创业33人（指标33人）。加强社会救助和助残、扶残工作，做好节日帮困、低保救助、粮油帮困、医保补助、医疗救助、实物救助、支内回沪等社会救助，落实“残疾人两项补贴”（护理补贴、生活补贴）及交通补贴等，共发放各类救助及补贴款6700万余元，近10万人次受益。指导帮助10名残疾人就业，落实贫困残疾人家庭实物帮困，完成辖区内4535名残疾人入户动态更新调查，发放“残疾人两项补贴”474.7万元，发放残疾人交通补贴157.6万元。拓展社区事务办理延伸服务，建成综合服务分中心、一站式服务站和受理点三大服务网络，35项业务下沉至居民区办理。在10个居民区增设社区综合服务信息平台，推进社区综合服务信息平台建设。做好廉租房、公租房、共有产权保障住房等保障性住房相关工作，148户廉租房、3户公租房及860户共有产权房受益。

表35　　2017年张庙街道学校情况

学校名称	学校地址	电话	备注
红星小学	泗塘三村39号	36090318	
泗塘新村小学	泗塘一村100号甲	56751385	
虎林小学	呼玛一村71号	36110371	
虎林三小	泗塘八村1号	36090441	
通河新村小学	通河一村13号	66219501	
通河新村第二小学	通河二村27号	56749587	
通河新村第三小学	通河路345号	66207723	
通河新村第四小学	通河八村113号	56769640	
呼玛路小学	呼玛二村179号	66223611	
民办日日学校	通河六村166号	56736868	
宝山第三中心小学	呼玛路792号	56747635	
新闻出版教育中心	呼兰路721号	56755414	
交通职业技术学院	呼兰路763号	56996269	
成人培校	泗塘一村14－1号	56992002	
通河中学	呼玛路788号	56741519	
求真中学	通河一村5号	56995122	
泗塘中学	长江西路768号	36090311	
泗塘二中	共江路668号	56745969	
虎林中学	虎林路565号	36110449	
呼玛中学	爱辉路585号	56734401	
红星幼儿园	呼玛三村366号	36110518	
通河新村幼儿园	通河一村49号	56995715	
通河二村幼稚园	通河二村76号	56993685	
呼玛二村幼儿园	呼玛二村251号	66206232	
小百花幼儿园	通河八村118号	36111101	
星河幼儿园	通河一村12号	36110540	
博爱双语			
艺术幼儿园	通河三村60号	56750413	
虎林路幼儿园	泗塘二村29号	36110897	
育苗幼儿园	通河八村88号	56995382	原在泗塘三村，现在建，暂借通八地区
革新幼儿园	泗塘一村44号	56995382	
博士娃幼儿园	泗塘四村48号	56991373	
苗苗幼稚园	呼玛一村73号	36110579	
泗塘五村幼儿园	泗塘五村129号	56753383	

■社会治理 深化区域化党建，依托街道“社区党建理事会”，80 余家驻区单位与 33 家居民区党组织实现 100% 结对。推出新一轮“十大社区公益服务项目”，累计 6 万余人次受益。打造社区居民“公共客厅”，构建居民区规范化、共享型、开放式自治共治的公共空间，完成首批 18 个居民区“公共客厅”打造。推进“社区通”建设，打造党建引领社会治理的网上新平台。通过“社区通”发布公告 5900 条、办事指南 466 条、居民议事主题 546 条，解决问题约 1700 个。街道 33 个居民区上线人数及活跃度持续攀升，上线人数 3.4 万人，党员亮明身份 3086 人。深化楼组党建，开展楼组党建“双百”创建，即创建 100 个特色楼组，评选 100 个“六微”（收集“微建议”、上好“微党课”、开展“微活动”、立好“微项目”、推行“微公益”、做实“微服务”）项目。深化互联网党建，发挥互联网科技优势，开展“互联网 + 党建”，“张庙社区党建 E 线联”APP 全面上线，打造指尖上的党建“微”平台。深化“好党员好支部”培树活动，呼玛二村居民区党总支被命名为“上海市党支部建设示范点”。强化“文斌工作室”“月明工作室”建设，加强带头人队伍建设，一批优秀书记和党员社工脱颖而出。

■开展住宅小区综合治理 在 33 个居民区、72 个小区全面推进住宅小区综合治理，全年共拆除违法搭建 3442 处、3636 平方米，封闭老旧小区各类天井破墙开门 3620 户，整治占绿毁绿 71844 平方米。增设停车位 3468 个、残疾人坡道 1718 个、非机动车停车点 2220 个、非机动车充电桩 261 组、监控探头 730 个，实现总建筑面积 417.7 平方米住宅小区综合治理全覆盖，其中 318 万平方米 51 个老旧小区旧貌换新颜。通过实施住宅小区综合治理从 1.0 到 2.0 再到 3.0 的逐步升级，使环境“脏乱差”小区变成达标小区，达标小区跃升为示范样板小区，街道近 7 万户居民家庭居住生活环境显著改善。探索形成“三亮四联五化六先”（“三亮”，即引导党员“亮身份、亮特长、亮责任”，影响、带动群众参与住宅小区综合治理；“四联”，即加强“体制联动、议题联商、队伍联建、资源联合”，深化自治共治；“五化”，即全面落实“项目范围统一化、项目生成规范化、建设清单标准化、资金筹集多元化、组织实施流程化”，推进“十小工程”实事项目建设；“六先”，即全面推行宣传发动、调查排摸、制定方案、责任落实、攻克难点及机制保障“六个先行”，打赢小区拆违攻坚战）工作法，“拆、建、管、帮”并举的张庙模式在全区推广。完成 24 个小区 140 万余平方米区域二次供水改造以及 4 个小区、8814 户“光明工程”电表改造。10 月，获国家住建部颁发的中国人居环境奖。（范例奖）。

表 36　　2017 年张庙街道居委会

名　称	户数（户）	户籍人口（人）	地　址	联系电话
虎林	2453	4235	泗塘一村 1 号 106 室	66201923
泗塘	2138	3129	泗塘一村 67 号	66209101
新桥	1914	4063	革新路 25 号	66201540
虎二	1753	3899	泗塘二村 28 号 - 1	56998151
振兴	1694	4309	泗塘二村 102 号 102 室	56743612
泗塘三村	2398	2684	泗塘三村 5 号	66227103
泗塘四村一	1643	3303	泗塘四村 10 号 101 室	56993036
泗塘四村三	1942	2255	长江西路 1160 弄 20/104	66205818
泗塘五村一	1351	2316	泗塘五村 34 号	66201960
泗塘五村二	1894	2084	泗塘五村 171 号	66205613
泗塘六村	1501	3401	泗塘六村 52 号乙	56744441
泗塘七村	2055	3710	泗塘七村 85 号乙	56764794
泗塘七村三	1128	3699	虎林路 99 弄 75 号 2 楼	66215726
泗塘八村	2068	3498	泗塘八村 13 - 1 号	66220024
呼玛一村二	1704	1552	呼玛一村 56 号 101 室	66201941
呼玛一村三	2061	1301	呼玛一村 103 号 102 室	66201940
富 浩	1038	4207	虎林路 800 弄 19 号 3 楼	36110349
通河一村	4172	6973	通河一村 109 号	36111132
通河二村	4052	5698	通河二村 60 号	66209908
通河三村一	2053	3501	通河三村 15 号甲	56765435
通河三村二	1389	2432	通河三村 109 号	56762813
通河四村一	1207	2173	通河四村 30 号	56762899
通河四村二	1504	3545	通河四村 55 号	56742454
通河六村一	1793	2613	通河六村 139 号	56743684
通河六村二	1593	3026	通河六村 245 号	56762470
通河七村一	1248	2154	共江路 758 号	56762385
通河七村二	1380	1937	爱辉路 28 弄 22 号	56732804
通河八村一	1062	1761	通河八村 71 号	56762737
通河八村二	1083	1844	通河八村 150 号	56762900
通河八村三	1098	4329	通河八村 190 号	56762383
通河九村	2418	3122	通河九村 58 号	56730970
呼玛二村一	2027	3212	呼玛二村 125 号	66201791
呼玛二村二	1926	2432	呼玛二村 212 号	66210018
呼玛三村一	1911	2089	呼玛三村 377 号	56759706
呼玛三村二	1351	1391	呼玛三村 196 号甲	56754849
呼玛三村三	1047	3125	呼玛三村 485 号乙	56763191
呼玛三村四	582	3512	呼玛三村 110 号	56769678
呼玛四村	2007	1642	呼玛四村 74 号	66210336
呼玛五村	1539	2630	呼玛五村 4 号	56742445
三湘盛世家园	813	614	一二八纪念路 688 弄 18 号	66985039

■老旧公房成套改造 加快泗塘地区公房成套改造，完成泗塘二村 16 号、17 号旧改，泗塘一村革新路北侧地块旧改开工建设，3 幢、4 个门洞的老旧公房进入成套改造施工阶段。年内累计完成泗塘

2017年4月23日,张庙社区“老街·新居”市民文化节开幕　张庙街道/提供

地区约5万平方米旧房成套改造,近1000户居民家庭直接获益。

■社区文化体育建设　举办第七届“老街·新居”市民文化节,通过“街道自办+社区认领+社会参与”方式,举办“异香大舞台、体育嘉年华、艺动新张庙”系列活动近100场。新增4个居民区“异香大舞台”,实现舞台月月演,完成各类演出18场,举办市民艺术修身导赏30余场。举办第二届“张庙·异香”杯青年足球锦标赛和羽毛球比赛、第三届广场舞宝山张庙赛区展演、第一届“张庙心声音”唱歌比赛等,举办50余场社区九子、跳绳、拔河等项目社区赛事。街道广场舞、排舞、健身气功、秧歌等项目在市、区级比赛中多次获奖。张庙合唱队成功加入上海音乐家协会合唱专业委员会。完成泗塘七村“科普之光”城市景观带建设。加强文化阵地建设,12月28日,新建张庙社区文化活动中心工程开工。

■城市管理　推进创建国家卫生区复审工作,出动街道各级干部和社区工作人员5万余人次,清理卫生死角800余处,清运垃圾约2000吨,实现创卫复审工作达标。超额完成“五违四必”(违法用地、违法建筑、违法经营、违法排污、违法居住“五违”必治;安全隐患必须消除、违法无证建筑必须拆除、脏乱现象必须整治、违法经营必须取缔“四必”先行)整治任务,完成拆违29438平方米,为目标任务的147%。按节点完成中小河道整治。严格监管食品安全,辖区未发生重大食品安全事故和社会影响较大食品安全事件。城市综合管理中心投入运行,街道绿化和市容管理、房屋管理、安全管理等多项职能纳入一体化布局。提升城市网格化管理效能,33个居民区网格化管理工作站实现全覆盖,8个网格创建星级网格达标。改善市容环境面貌,推进环境综合整治从小区向街面延伸,完成呼玛路、通河路等街道示范道路创建,推进店招店牌、亭棚、阵地广告等整治。分发上门收集垃圾桶1740余只,清除暴露垃圾300余吨。推进业委会组建和规范化建设,小区业委会增至67个。推进5个小区、48台老旧电梯改造工作。

■公共安全　完成市、区政府安全、消防实事项目,组织开展微型消防站业务培训和居民区消防疏散演练,安装200套老旧小区电弧式火灾探测报警器,落实泗塘一村增添消防器材安全项目、小区非机动车车棚电瓶车安全充电改造促进项目和“九小场所”(小商场、小学校及幼儿园、小医院、小餐馆场所、小旅馆、小歌舞娱乐场、小网吧、小美容洗浴场所、小生产加工场所)通河路消防安全分级分类管理项目。开展安全工作大检查、大整治,拆除违章租赁房3075平方米,清退违规住宿人员158人。开展“三合一”(生产、经营、住宿违章混合设置)、规模型租赁房等为重点专项行动,签发隐患排查整改责任告知书4000余份。开展电动车违规充电“清零”攻坚行动,清理违规充电399处。

■平安社区建设　拓展社区智能化管理,推进老旧小区“慧眼系统”安装工程。实现33个居民区小区门禁管理系统全覆盖,完成老旧住宅门窗简易防盗装置3500余户,修缮升级完成1400余扇电控防盗门,33个居民区综治工作平台全面运行。开展非法客运整治10次、大型群租整治2次,辖区“报警类110案件接警率”下降30.7%,和“偷盗类110案件接警率”下降29.5%,实现双下降。新建通河二村、泗塘七村、泗塘八村、呼玛二村法治庭院,将法治文化阵地延伸至居民家门口,更新升级呼玛路“法治文化一条街”“法治跑道”,完成泗塘新村派出所人民调解工作室建设,辖区2个派出所实现人民调解工作室建设全覆

2017年12月28日,新建张庙文化活动中心工程开工仪式举行　张庙街道/提供

盖。深化法律服务进社区，在居民区常态推进“律师面对面，法律进社区”项目，提供法律服务 400 余次，调解各类民间纠纷 1048 件，社区矛盾及时有效化解率达 99.71 %。落实信访维稳责任制，做好金砖国家厦门峰会、党的十九大等重大节点维稳工作，信访形势总体平稳，突出矛盾整体受控，辖区未发生重大群体性事件和恶性事件。

■精神文明建设 做好国家卫生区复评、文明城区复评迎检工作，召开工作推进会和市民巡访会议，建立微信群，整合资源及时整改，提高点位临检水平。深化文明社区、文明小区、文明单位创建工作，8 个小区被命名为上海市文明小区，50 个小区命名为宝山区文明小区，4 家单位命名为宝山区文明单位。辖区居民陈雅琴、任雪、庄招娣分获宝山区“爱岗敬业好人、诚实守信好人、孝老爱亲好人”称号。开展“张庙好人”评选表彰活动，设立“爱岗敬业、家园卫士、平安建设、诚实守信、孝老爱亲、助人为乐、幸福传播者”等单项，表彰 26 位 2017 年度“张庙好人”。深化与 14 个共建部队以及上海交通职业技术学院、华山医院宝山分院等驻区单位的军民共建，开展“企区联建”“企居共建”等活动，开展“蓝天下的至爱”慈善募捐志愿服务活动。常态开展交通文明专项活动，组织“文明交通”志愿者在辖区主要路口开展“文明交通”宣传志愿服务活动，每月开展“文明交通”主题宣传与宣讲活动，每季度推荐“文明交通”好市民。街道老年骑游队荣获上海市“文明交通好市民”称号。坚持把爱国主义教育、理想信念教育、法制教育贯穿到未成年人思想道德建设全过程。街道获第四届上海市未成年人思想道德建设工作先进单位。开展志愿服务先进典型推选宣传活动，推荐最美志愿者、最佳志愿服务项目、最佳志愿服务组织、最美志愿服务站等志愿服务先进典型活动。街道“雅琴工作室”被命名为上海市第三批人文关怀心理疏导示范点。

■创建“国际安全社区” 深化“安全社区”创建，充分显示“五性”（先进理念的导向性、资源整合的有效性、公众参与的积极性、持续改进的先进性、政府推动的重要性），加强伤害监测和风险评估，推进 18 个安全创建重点项目。开展安全宣传教育培训约 3000 人次，建设小微安全实事项目近 60 个，专项检查 130 余次，排查整治安全隐患 380 余个。12 月，通过外国专家组现场验收，成为全区街镇中唯一被世界卫生组织国际安全社区促进中心命名为“国际安全社区”的基层单位。

2017 年 10 月 27 日，区委书记汪泓（左二）走访张庙街道敬老院 张庙街道/提供

■呼玛路“法治文化一条街”升级改造 年内，张庙街道对呼玛路“法治文化一条街”进行更新改造，投入资金 28696 元，一年更换四期法治内容。在内容上涵盖“2017 年上海市禁烟条例”“2017 年上海新交规”“新婚姻法新增内容”等新出台的各项法律法规，同时包含人民调解、妇女儿童及老年人权益保护、反家暴、禁毒、防电信诈骗等与群众生活息息相关的法律知识；在形式上采用古风国画风格，两者搭配新颖别致，增添文化底蕴。

■举办第七届“老街·新居”市民文化节 4 月 28 日至 11 月上旬，2017 年张庙社区第七届“老街·新居”市民文化节举行，历时半年。“老街·新居”市民文化节结合居民需求，在保留“异香大舞台”基础上，新设“体育嘉年华”“艺动新张庙”两大板块，共举办系列活动 100 余场，惠民约 50000 人次。

■泗塘七村“科普之光”城市景观带建成 10 月 29 日，张庙街道“科普之光”城市景观带开工建设，12 月 9 日正式竣工。项目投资约 20 万元，选址在泗塘七村内部一条主干道上，长 160 米左右，设置 10 组科普展板，55 个科普宣传画面，由“科普之光”主题墙、科普景观角、创意展板等部分组成。创意展板以不同形状呈现，普及不同主题的科普知识。科普景观角镶嵌在外墙立柱上，主要展示科普活动风采。

■张庙社区文化活动中心新建工程开工 12 月 28 日，张庙文化活动中心新建工程奠正式开工建设。区人大常委会副主任须华威、副区长陈筱洁应邀出席开工仪式。该中心项目占地面积 12313 平方米，总建筑面积 19753 平方米，总投资 15116 万元。主要建设内容包括剧场、图书馆、多功能厅、群众文化活动室、体育健身房、文化艺术培训室、心理辅导及慈善互助功能用房、停车库及设备用房等。根据建设规划，张庙文化活动中心工程将于 2020 年 5 月建成投入使用。

（陈华剑）

优秀奖：《回眸历史》 张绍芳 / 摄

人物·名录·荣誉榜

■编辑　吴嫣妮

人物

■**林庆凡**　男，1965年出生，黑龙江省讷河市人。2006年起，林庆凡从部队转业，担任庙行镇九英里小区物业经理，先后考取上海市小区经理证、全国物业经理证、全国注册物业师证等专业证书，成为物业管理专家。10年来，用勤走、勤看、勤查、勤思、勤沟通的“五勤工作法”，努力提升自己的物业管理知识和服务技能。加强小区建设，为居民服务，安装小区应急按钮，并制定应急预案。面对近100个小区停车位缺口，动脑筋、想办法，一次性增加小区车位125个。改良窗户插销，二楼及以下住户全部免费上门安装，替小区又上了一把“安全栓”。10年累计创造经营性公共收益300万元，完成多个大项改造工程和维修项目，每年向维修资金账户转入公共收益余额。小区物业费收缴率100%，2016年小区上调物业费一次性高比率通过。10年来，九英里小区先后创成上海市文明小区、平安小区、无群租小区。林庆凡及他的物业团队的默默付出赢得小区“好管家”“业主贴心人”的好口碑。2017年10月，被中央文明办、全国总工会、共青团中央、全国妇联评为“中国好人”。“10年耕耘，是一份坚守，更是一份责任与担当。你越平凡，越发不凡，越简单，越彰显简单的伟大。你在平凡的岗位上铸就了不凡，在平凡的生活中彰显了不凡匠心！”这是有关部门对林庆凡的致敬词。

党政机关、民主党派、群众团体负责人名录

中共宝山区委

■**中共宝山区第七届委员会**

书　记　汪　泓（女）
副书记　范少军　周志军
常　委　汪　泓（女）　范少军　周志军　杜松全
　　王晓诚（2017.12免）　朱礼福（2017.9免）
　　沈伟民　苏　平　李　峻　袁　罡
　　赵　懿（2017.9任）　高　飞（2017.12任）
委　员　（按姓氏笔画为序）
　　丁大恒　丁炯炯　王丽燕（女）　王国新
　　王晓诚（2017.12免）　王益群　吕　鸣
　　朱礼福（2017.9免）　孙　兰（女）　贡凤梅（女）
　　苏　平　杜松全　李　峻　李　萍（女）　李远锋
　　杨立红（女）　杨金娣（女）　汪　泓（女）　沈伟民
　　张惠彬　陆春萍（女）　陆继纲　陈云彬
　　邵　琦（女）　邵雷明　范少军　周志军　赵　平
　　赵　懿（2017.9任）　赵荣根　赵婧含（女）
　　胡　广　修　燕（女）　贺　卫　袁　罡　顾　军
　　徐佳麟　高　飞（2017.12任）　蒋伟民　瞿新昌

■**区委工作机构**

办公室（归口管理信访办公室，区委政策研究室、区委督查室与之合署，2017.9归口管理区国家保密局）
　　主　任　王丽燕（女，2017.1免）
　　修　燕（女，2017.1任，2017.12免）
　　陈　巍（2017.12任）
区委政策研究室
　　主　任
区委督查室　主　任　陈　巍（2017.12免）
区国家保密局（2017.9由区委办公室归口管理）
　　局　长　刘正田
信访办公室　主　任　张学智
组织部（归口管理老干部局，机构编制委员会办公室与之合署）　　部　长　李　峻
机构编制委员会办公室
　　主　任　沈天柱（2017.1免）
　　副主任　张海宾（2017.2主持工作）
老干部局　　局　长　朱显武
社会工作党委（与社会建设工作办公室合署）
　　书　记　姜玮枫（女）
社会建设工作办公室
　　主　任　张丽英（女）
宣传部（挂精神文明建设委员会办公室、新闻办公室牌子）
　　部　长　朱礼福（2017.11免）
　　赵　懿（2017.11任）
文明办　　主　任　李一红（女）
新闻办　　主　任　孙　晋
统战部（民族宗教事务办公室、台湾工作办公室、台湾事务办

公室、侨务办公室与之合署）
部　长　沈伟民
副部长　刘发林（常务）
民族宗教事务办公室
主　任　陈继渭
台湾事务办公室
主　任　吴华朗
侨务办公室　主　任　吴华朗
政法委员会（社会治安综合治理委员会办公室与之合署）
书　记　杜松全
副书记　赵荣根（2017.4 免）
袁　罡（2017.4 免）
陈云彬（2017.4 任）
黄　辉（2017.4 任）
沈轶群　陈锡林
610 办公室　主　任　施　刚
区级机关工作委员会
书　记　刘志荣
档案局　局　长　奚　玲（女）
档案局党组　书　记　奚　玲（女）
党史研究室　主　任　陈　亮
地方志办公室
主　任　陈　亮
党校（挂哲学社会科学研究所牌子）
校　长　李　峻
副校长　朱少雯（女，常务）
哲学社会科学研究所
所　长　朱少雯（女，兼）
社会主义学院
院　长　沈伟民
副院长　陈晓峰（常务）
保密委员会
主　任　周志军（2017.3 任）
人武部　政　委　郭孝喜（2017.5 退休）
部　长　卢建兵
区委接待办公室
主　任　范建军

■中共宝山区第七届纪律检查委员会

书　记　王晓诚（2017.12 免）
高　飞（2017.12 任）
副书记　商志高　潘惠芳（女）
常　委　王晓诚（2017.12 免）　高　飞（2017.12 任）
商志高　潘惠芳（女）　曹继洪　金明虎
范娟红（女）　林　青（女）
委　员　（按姓氏笔画为序）
于　珊（女）　王秀忠（女）　王炳东
王美丽（女）　王晓诚（2017.12 免）　朱锦忠
刘　萍（女）　刘一平　刘志荣　苏继文（女）
李一红（女）　邱大德　沈玉春（女）　沈艳兴
张学智　范娟红（女）　林　青（女）　金明虎
姜　炜　姜玮枫（女）　莫荣明　徐　磊　徐文忠
高　飞（2017.12 任）　曹继洪　崔海龙　商志高
葛玉华　董　果　窦恺芳　潘惠芳（女）　鞠　焰

■纪委、监察局工作机构

办公室主任　曹继洪
党风政风监督室（区政府纠正行业不正之风办公室）
主　任　金明虎
宣传教育室　主　任　杨　燕（女）
信访室　主　任　林　青（女）
第一纪检监察室
主　任　范娟红（女）
第二纪检监察室
主　任　刘一平
第三纪检监察室
主　任　顾伟刚
案件审理室　主　任　翁旻玥（女）

■区级机关、人民团体和群众团体机关、区属事业单位党组织

人大常委会党组
书　记　李　萍（女）
人民政府党组
书　记　范少军
人民政协党组
书　记　丁大恒
人武部党委
第一书记　汪　泓
书　记　郭孝喜（2017.5 退休）
副书记　卢建兵
人民法院党组
书　记　王国新
人民检察院党组
书　记　贺　卫
总工会党组
书　记　王丽燕（女）
共青团区委党组
书　记　孙　兰（女，2017.7 免）
郁梦娴（女，2017.7 任）
妇女联合会党组
书　记　陆春萍（女，2017.8 免）
虞春红（女，2017.9 任）
工商联合会党组
书　记　潘卫国
归国华侨联合会党组
书　记　樊　锦（女，2017.3 免）
曲国莉（女，2017.4 任）
残疾人联合会党组
书　记　朱顺彪
红十字会党组（2017.9 建）
书　记　宋发清（2017.9 任）
发展和改革委员会党组
书　记　陆继纲
经济委员会党委
书　记　叶　英（2017.2 免）
胡　广（2017.2 任）

商务委员会党委
书　记　叶　强
建设和交通委员会党委
书　记　袁惠明
科委(科协)党组
书　记　胡　勇(2017.2 免)
王正平(2017.9 任)
农业委员会党委
书　记　常积林(2017.8 免)
梅　勇(2017.9 任)
国有资产监督管理委员会党委
书　记　蒋伟民
市公安局宝山分局党委
书　记　黄　辉
国家安全局宝山分局党委
书　记　恽剑锋
民政局党委　书　记　贡凤梅(女)
司法局党委　书　记　沈海敏
人力资源和社会保障局党委
书　记　黄雅萍(女)
财政局党组　书　记　宋国安
审计局党组　书　记　张晓宁(女)
统计局党组　书　记　俞　晟
教育局党委　书　记　王　岚(女)
卫生计生委党委
书　记　杨立红(女,2017.1 免)
胡　勇(2017.2 任)
文化广播影视管理局党委
书　记　王一川(女)
体育局党组　书　记　丁连俊
环境保护局党组
书　记　石　纯(女)
规划和土地管理局党委
书　记　王　静(女)
住房保障和房屋管理局党委
书　记　黄任樑(2017.8 免)
徐　芃(女,2017.10 任)
绿化和市容管理局党委
书　记　徐荣森
城市管理行政执法局党组
书　记　陈　江(2017.2 免)
陈　健(2017.2 任)
水务局党委　书　记　李　强
民防办公室党组
书　记　赵志敏
安全生产监督管理局党组
书　记　赵　刚(2017.8 免)
苏伟亮(2017.12 任)
市场监督管理局党委
书　记　王　成(2017.8 免)
顾　瑾(女,2017.10 任)

人大常委会

■宝山区第七届人大常委会
主　任　张　静(女)
副主任　倪诗杰　秦　冰(女)　王丽燕(女)　周竹平
蔡永平
委　员　(按姓氏笔画为序)
王　菁(女)　方玉明　华建国　许龙岱
孙　兰(女)　李　娟(女)　沈天柱　陆　军
陆春萍(女)　陈亚萍(女)　陈向峰　邵　琦(女)
邵东明　周远航　须华威　黄　雷　曹兆麟(女)
喻碧波　程六一

■宝山区第八届人大常委会(2017.1.12—2017.1.13 选举产生)
主　任　李　萍(女)
副主任　秦　冰(女)　王丽燕(女)　陈士达　须华威
蔡永平
委　员　(按姓氏笔画为序)
王新民　牛长海　邓士萍(女)　白　洋(女)
朱永其　华建国　许金勇　孙　兰(女)(2017.12 辞)
李　娟(女)　李小年(女)(2017.4 辞)　陆　军
陆进生　陆春萍(女)(2017.12 辞)　陈亚萍(女)
邵　琦(女)　周远航　郑静德　徐　滨　郭有浩
诸骏生　黄　雷　黄忠华　黄雁芳(女)
曹文洁(女)　曹阳春　傅文荣

■区人民代表大会专门委员会(2017.1 设)
法制委员会(内务司法委员会与之合署)
主任委员　郭有浩
内务司法委员会
主任委员　郭有浩
财政经济委员会(农业与农村委员会与之合署)
主任委员　华建国
农业与农村委员会
主任委员　华建国

■区人大常委会工作机构、办事机构
代表资格审查委员会
主任委员　倪诗杰(兼,2017.2 免)
王丽燕(女,兼,2017.2 任)
内务司法工作委员会(2017.2 撤)
主　任　郭有浩(2017.2 免)
财政经济工作委员会(2017.2 撤)
主　任　华建国(2017.2 免)
教育科学文化卫生工作委员会
主　任　蔡永平
城市建设环境保护工作委员会
主　任　傅文荣
华侨民族宗教事务工作委员会
主　任　黄忠华
农业与农村工作委员会(2017.2 撤)
主　任　华建国(2017.2 免)

人事工作委员会(代表工作委员会与之合署)
主　任　沈天柱(2017.2 免)
代表工作委员会
主　任　牛长海
预算工作委员会
主　任　黄雁芳(女)
人大常委会办公室
主　任　邓士萍(女)
人大常委会研究室
主　任　邓士萍(女)

审判、检察机关

■区人民法院
院　长　汪　彤(2017.1 辞)
王国新(2017.1 当选)
副院长　蒋　浩(女)　唐春雷(2017.6 免)
羊焕发(2017.6 任)　徐子良(2017.8 任)
董　果

■区人民检察院
检 察 长　贺　卫
副检察长　江静良　王　强　方正杰

人民政府

■宝山区人民政府
区　长　范少军
副区长　夏　雨　周德勋(女)　苏　平　袁　罡
赵荣根　陈筱洁(女)　王益群　吕　鸣

■宝山区人民政府(2017.1. 12 第八届人大选举产生)
区　长　范少军
副区长　苏　平　袁　罡　陈筱洁(女)　陈云彬
王益群　黄　辉　吕　鸣

■区政府工作机构
政府办公室(法制办、外事办、区政府政策研究室与之合署)
主　任　李远锋
法制办　主　任　曹　骏(2017.5 任)
副主任　曹　骏(主持工作,2017.5 免)
外事办公室　主　任　李远锋
区政府政策研究室
主　任　阳　晖(女)
发展和改革委员会
主　任　陆继纲
经济委员会(挂信息委员会牌子)
主　任　叶　英(2017.3 免)
夏永军(2017.3 任)
信息化委员会
主　任　叶　英(2017.3 免)
夏永军(2017.3 任)
商务委员会(挂粮食局、旅游事业管理局牌子)
主　任　叶　强
粮食局　局　长　叶　强
旅游事业管理局
局　长　叶　强
建设与交通委员会
主　任　袁惠明
科学技术委员会(挂知识产权局、地震办公室牌子)
主　任　康　锐(女)
农业委员会　主　任　常积林(2017.11 免)
梅　勇(2017.11 任)
国有资产监督管理委员会(挂集体资产监督管理委员会牌子)
主　任　蒋伟民
集体资产监督管理委员会
主　任　蒋伟民
监察局(纪律检查委员会机关与之合署)
局　长　商志高
市公安局宝山分局
局　长　赵荣根(2017.3 免)
黄　辉(2017.3 任)
政　委　鞠　焰
国家安全局宝山分局
局　长　恽剑锋
民政局(挂社会团体管理局牌子)
局　长　贡凤梅(女)
司法局　局　长　沈海敏
人力资源和社会保障局(挂公务员局、医保办牌子)
局　长　黄雅萍(女)
公务员局　局　长　吕所良
财政局　局　长　李　岚(女)
审计局　局　长　张晓宁(女)
统计局　局　长　俞　晟
教育局　局　长　张晓静(女,2017.3 免)
杨立红(女,2017.3 任)
卫生计生委　主　任　李晓惠(女)
文化广播影视管理局
局　长　王一川(女)
体育局　局　长　蒋碧艳(女,2017.11 免)
孙　兰(女,2017.12 任)
环境保护局　局　长　石　纯(女)
规划和土地管理局
局　长　王　静(女)
住房保障和房屋管理局
局　长　徐　芃(女,2017.3 任)
绿化和市容管理局
局　长　徐荣森
城市管理行政执法局
局　长　陈　健
水务局(挂海洋局牌子)
局　长　李　强
海洋局　局　长　李　强
民防办公室(挂人民防空办公室牌子)
主　任　刘建宏
安全生产监督管理局
局　长　仲　军
市场监督管理局(挂食品安全委员会办公室、质量发展局牌子)

局　长　顾　瑾(女)
食品安全委员会办公室
主　任　顾　瑾(女)
质量发展局　局　长　顾　瑾(女)

■区政府其他工作机构

信访办公室　主　任　张学智
合作交流办公室(与区政府办公室合署,挂区委、区政府接待办公室牌子)
主　任　范建军
区政府接待办公室
主　任　范建军
机关事务管理局(与区政府办公室合署)
局　长　张　萍
行政学院　院　长　周德勋(女,兼,2017.7免)
袁　罡(兼,2017.7任)
副院长　朱少雯(女,常务)
宝山区国家保密局(2017.9由区委办公室归口管理)
局　长　刘正田(兼)
滨江开发建设管理委员会
主　任　夏永军(2017.3免)
朱众伟(2017.5任)
行政服务中心
主　任　陈百勤
城市网格化综合管理中心
主　任　马家伟

政　协

■政协宝山区第七届委员会

主　　席　丁大恒
副 主 席　沈伟民　王兆钢　蒋碧艳(女)　罗文杰
李小年(女)
秘 书 长　李　明(代秘书长)
常　　委　(按姓氏笔画为序)
万思文　马菁雯(女)　王开泰　王坚捍
王普祥　仇忠亮　方斐均　世　良　龙　婷(女)
白　洋(女)　朱军红　华　宜　华　雯(女)
全先国　刘发林　刘祖辰　李　俊　李建才
吴永旭　吴华朗　汪文德　张　蕾(女)　陆进生
陈志军　邵金如　郁永清　郁梦娴(女)　郑晓远
赵学勇　侯　艳(女)　施利毅　姜玮枫(女)
夏育仁　徐文忠　唐佩英(女)　陶华强　黄传军
彭铁禄
副秘书长　丁顺强　孙　升　陈雪明　奚雪明　李　强
张　蕾(女)　卢　畋　王开泰　徐黎黎(女)
华　宜　王普祥　汪智勇　郭朝晖

■政协宝山区第八届委员会(2017.1.13选举产生)

主　　席　丁大恒
副 主 席　张晓静(女)　沈天柱　罗文杰　蒋碧艳(女)
李　岚(女)
秘 书 长　李　明
常　　委　(按姓氏笔画为序)
马菁雯(女)　王坚捍　王普祥　方玉明
方斐均　方麒林　世　良　朱军红　朱录松
华　宜　华　雯(女)　全先国　刘发林
刘祖辰　许宏伟　李　强　李中政　李道琪
杨兴华　吴永旭　吴蓓琪(女)　沈伟民
张　蕾(女)　张明华　陈　青(女)
邵东明　邵金如　林鹏耀　郁梦娴(女)
周汉康　郑晓远　侯　艳(女)　徐文忠
唐佩英(女)　陶华强　黄传军
康　锐(女)　彭铁禄　蒋　浩(女)
蒋勤芳(女)　虞春红(女)　廖敏蕾(女)
副秘书长　丁顺强　孙　升　陈雪明　王　薇(女)　汪智勇
宋田斌　陆伟群(女)　陈文莉(女)　陈志洪
俞　俊　顾险峰　倪　袁　崔　晋(女)

■区政协工作机构

办公室　主　任　李　明
专门委员会办公室
主　任　丁顺强
政协委员联络办公室
主　任　孙　升
提案委员会　主　任　王兆钢(2017.3免)
谭柏杉(2017.3任)
第一经济委员会
主　任　侯　艳(女)
第二经济委员会
主　任　居根宝(2017.3免)
潘卫国(2017.3任)
科学技术委员会
主　任　季宝红(2017.3任)
人口、资源、环境、建设委员会
主　任　魏廉虢
法制委员会
主　任　施　刚
社会事务委员会
主　任　赵学勇(2017.3免)
郁梦娴(女,2017.3任)
教育委员会　主　任　薛顺兴(2017.3免)
喻碧波(2017.3任)
文化、卫生、体育委员会
主　任　张建国(2017.3任)
民族、宗教、港澳台侨委员会
主　任　刘发林

民主党派

■民革宝山区第七届委员会

主任委员　陆　军

■民盟宝山区第七届委员会

主任委员　蔡永平

■民建宝山区第八届委员会

主任委员　李　岚(女)

■民进宝山区第七届委员会
主任委员　蒋碧艳(女,2017.12辞)

■农工党宝山区第八届委员会
主任委员　罗文杰

■九三学社宝山区第七届委员会
主任委员　李小年(女,2017.10辞)
　　方玉明(2017.11当选)

■致公党宝山区总支部委员会
主任委员　陈亚萍(女)

人民团体和群众团体

■区总工会第六届委员会
主　席　王丽燕(女)
副主席　李中政(常务,2017.3任)

■区总工会第七届委员会(2017.9.26选举产生)
主　席　王丽燕(女)
副主席　李中政(常务)

■共青团宝山区第九届委员会
书　记　孙　兰(女)

■共青团宝山区第十届委员会(2017.8.30选举产生)
书　记　郁梦娴(女)

■区妇联第六届执委会
主　席　陆春萍(女2017.10辞)
　　虞春红(女2017.10当选)

■区工商联(总商会)第八届执委会
主　席　曹文洁

■区科协第六届委员会
主　席　罗宏杰
副主席　蔡永平(常务)

■区侨联第六届委员会
主　席　樊　锦(女,2017.6辞)
　　曲国莉(女,2017.6当选)

■区青年联合会第九届委员会
主　席　孙　兰(女,2017.11辞)
　　郁梦娴(女,2017.11当选)

■区残疾人联合会第六届委员会
主　席　周德勋(女)
理事长　朱顺彪

■区红十字会第五届理事会
名誉会长　汪　泓(女)
名誉副会长　倪诗杰　罗文杰
会　　长　陶夏芳(女)
副会长　朱　琴(女,常务,2017.11辞)
　　刘　雁(女,常务,2017.11当选)

街道、镇、园区

■街道党工委、镇党委、园区党工委
吴淞街道党工委
　　书　记　修　燕(女,2017.1免)
　　张未劼(2017.1任)
张庙街道党工委
　　书　记　胡　广(2017.2免)
　　修　燕(女,2017.12任)
友谊路街道党工委
　　书　记　邵　琦(女)
杨行镇党委　书　记　邵雷明
罗店镇党委　书　记　瞿新昌
月浦镇党委　书　记　丁炯炯
顾村镇党委　书　记　赵　平
大场镇党委　书　记　杨金娣(女)
罗泾镇党委　书　记　顾　军
高境镇党委　书　记　张惠彬
庙行镇党委　书　记　徐佳麟
淞南镇党委　书　记　赵婧含(女)
城市工业园区党工委
　　书　记　周健德
宝山工业园区党工委
　　书　记　周坤明
航运经济发展区党工委
　　书　记　黄　琼(女)

■街道办事处、镇政府、园区管委会
吴淞街道办事处
　　主　任　陆洪兴
张庙街道办事处
　　主　任　汤志浩
友谊路街道办事处
　　主　任　杨遇霖
杨行镇　　镇　长　陈　江
罗店镇　　镇　长　申向军
月浦镇　　镇　长　王　建
顾村镇　　镇　长　沈　强
大场镇　　镇　长　刘建中
罗泾镇　　镇　长　杨　辛
高境镇　　镇　长　高虹军
庙行镇　　镇　长　阎丽伦(女)
淞南镇　　镇　长　徐洪发
城市工业园区管委会
　　主　任　施永根
宝山工业园区管委会
　　主　任　雷曙光
航运经济发展区管委会

主　任　丁建平

■街道人大工委主任、镇人大主席

吴淞街道人大工委
主　任　修　燕(女,2017.2 免)
张未劼(2017.2 任)
张庙街道人大工委
主　任　胡　广(2017.2 免)
修　燕(女,2017.12 任)
友谊路街道人大工委
主　任　邵　琦(女)
杨行镇　人大主席　魏银发
罗店镇　人大主席　曹阳春
月浦镇　人大主席　顾　英(女)
顾村镇　人大主席　李　娟(女)
大场镇　人大主席　朱永其
罗泾镇　人大主席　陈　忠
高境镇　人大主席　顾云飞
庙行镇　人大主席　朱　琴(女)
淞南镇　人大主席　周剑平

■上海市政府工作部门在宝山分支机构

宝山区国家税务局、税务局宝山分局党组
书　记　茅　禾(2017.9 任)
宝山区国家税务局、税务局宝山分局
局　长　茅　禾(2017.9 任)
副局长　茅　禾(主持工作,2017.10 免)

区域内部分单位

■中国宝武钢铁集团有限公司

董事长、党委书记　马国强
总经理　陈德荣

■宝钢工程技术集团有限公司

党委书记 董事长　王建跃
总经理　汪平刚

■宝钢发展有限公司

党委书记　刘长威
总　裁　蔡伟飞

■上海宝冶集团有限公司

董事长(法定代表人)党委书记　白小虎
总经理　陈　刚

■五冶集团上海有限公司

董事长　党委书记　程并强
总经理　田　舜

■上海二十冶建设有限公司

董事长　祁建良
党委书记　总经理　熊鹏光

■吴淞口国际邮轮发展有限公司

董事长　王友农
总经理　顾绘权

■上海国际港务(集团)股份有限公司张华浜分公司

总经理　董志刚(2017.12 免)
顾云耀(2017.12 任)
党委书记　刘　刚(2016 年.12 免)
顾云耀(2016 年.12 任,2017.12 免)
杨海丰(2017.12 任)

■上海国际港务(集团)股份有限公司罗泾分公司

总经理　任胜华
党委书记　董明德

■上海罗泾矿石码头有限公司

总经理　阎　强
党委书记　李孝明

■中华人民共和国吴淞(宝山)海关

关长 党委书记　曹　鸣

■中华人民共和国吴淞出入境边防检查站

站　长　黄耀国
政　委　王秀峰

■中华人民共和国宝山出入境检验检疫局

局长 党组书记　周国梁

■中华人民共和国吴淞海事局

局　长　黄建伟
政　委　胡晓昱

■中华人民共和国宝山海事局

局　长　党委书记　寿建伟
政　委　李林杰

■长航公安分局上海分局

局　长　彭卫东

先进集体

全国先进集体

荣誉称号	获奖单位	授予单位
2017 年全国五一劳动奖状	上海新通联包装股份有限公司	中华全国总工会
2015—2016 年度全国青年文明号	宝山区税务局第十二税务所	共青团中央
中国人居环境奖（范例奖）	张庙街道	国家住房和城乡建设部
国际安全社区		世界卫生组织国际安全社区促进中心
中国致公党社会服务工作先进集体	致公党宝山区总支部	致公党中央
《全民科学素质行动计划纲要》实施工作 先进集体	宝山区科学技术协会	中国科学技术协会
2017 年全国科普日活动优秀组织单位	宝山区科学技术协会	中国科学技术协会办公厅
全国百强社区卫生服务中心	淞南镇社区卫生服务中心	中国社区卫生协会
全国巾帼建功先进集体	宝山区蔬菜站科技推广组	中华妇女全国联合会
全国供销合作社综合改革试点工作先进单位	上海市宝山区供销合作总社	中华全国供销合作总社
全国文明单位	宝山区中西医结合医院	中央精神文明建设指导委员会
	友谊路街道办事处	
全国文明镇	淞南镇	
	高境镇	
社会主义核心价值主题微电影征集展示活动 5 分钟类一等优秀作品	上海市宝山区委宣传部微电影《天职》	中央宣传教育局、中央网信办网络新闻信息传播局、中央新闻纪录电影制片厂（集团）
2013—2015 年度第九届全国检察机关“文明接待室”	区检察院	最高人民检察院
全国大学生象棋锦标赛团体铜奖	上海济光职业技术学院	中国大学生体育协会、中国象棋协会

上海市先进集体

荣誉称号	获奖单位	授予单位
上海市五一劳动奖状	中国电信股份有限公司上海宝山电信局	上海市总工会
上海市第六批“劳模创新工作室”	宝山区中西医结合医院钱叶长肺病学创新工作室	
上海市第七批“劳模创新工作室”	宝山区中西医结合医院张连东急救医学创新工作室	
上海市模范职工小家	上海仲诚通信设备有限公司浦东分公司工会小组	
2017 年上海市工人先锋号	上海发网供应链管理有限公司	
上海市和谐劳动关系达标企业	上海市宝山区供销合作总社	上海市人力资源和社会保障局、上海市总工会、上海市企业联合会、上海市企业家协会、上海市工商业联合会
	上海宝房（集团）有限公司	
	上海宝轻资产经营有限公司	
	上海吴淞口开发有限公司	
	上海宝建（集团）有限公司	
	上海长江口投资控股（集团）有限公司	
	宝山区供销合作总社	
2016 年上海市用户满意服务明星班组	宝山区中西医结合医院呼吸科班组	上海市质量协会、上海市总工会、共青团上海市委员会、上海市妇女联合会

（续表）

荣誉称号	获奖单位	授予单位
上海市三八红旗集体	新华居民委员会	上海市妇女联合会
2016 年上海市“妇女之家”特色示范点	宝山区友谊路街道华能城市花园居民委员会	
2016 年上海市“妇女之家”示范点	宝山区杨行镇天馨花园第二居民区委员会	
	宝山区月浦镇第一居民区委员会	
	宝山区罗泾镇罗泾第一居民委员会	
	宝山区罗店镇罗南居民委员会	
	宝山区顾村镇绿洲花园居民委员会	
	宝山区大场镇大华二村第五居民委员会	
	宝山区庙行镇共康雅苑居民委员会	
	宝山区淞南镇嘉骏花苑居民委员会	
	宝山区高境镇逸仙一村第一居民区委员会	
	宝山区友谊路街道宝钢四村居民委员会	
	宝山区吴淞街道三营房居民委员会	
	宝山区张庙街道通河七村第一居民委员会	
	上海宝山区罗店医院	
	宝山区教育局妇女工作委员会	
	上海市宝山区区直机关幼儿园	
2016 年度上海市妇联妇女儿童理论研究成果评比优胜奖	顾村镇《性别视野下的女性家族权益继承权——顾村镇妇联关于农村女性继承权问题的研究》	
上海市巾帼文明岗	区纪委监察局党风政风监督室	上海市巾帼建功活动领导小组、上海市妇女联合会
	宝山区旅游咨询服务中心	
	宝山区林业站植物检疫木材运输证受理点	
	上海市宝山区房屋综合服务受理中心（信访受理中心）	
学校共青团工作 2017 年度优秀	宝山团区委	共青团上海市委员会
预防青少年违法犯罪工作 2017 年度优秀		
2017 年度上海市青年五四奖章	宝山区城市管理行政执法局（执法大队）机关青年突击队	
	张庙街道“清洁家园”志愿者服务队	
	友谊路街道汇智创新小组	
2017 年度上海市五四红旗团支部	宝山区检察院刑检团支部	
	吴淞中学高二（4）班团支部	
2017 年度上海市青年突击队	宝山区城市网格化综合管理中心青年突击队	
	顾村镇菊泉基本管理单元青年突击队	
2017 年度市阳光中心优秀工作站	上海市阳光社区青少年事务中心宝山工作站	
2016—2017 年度上海市优秀志愿者服务品牌项目	宝山区“关爱青春 同沐阳光”来沪青少年青春期技能培训项目	
2017 年度春天的蒲公英——小法官网上行活动优秀组织奖	上海市阳光社区青少年事务中心宝山工作站	
2017 年度上海市少先队工作先进区	宝山团区委	少先队上海市工作委员会
党支部建设示范点	大场镇场中村	中共上海市委组织部
上海市党支部建设示范点	张庙街道	
上海法院青年文明号	宝山区人民法院民三庭	上海市高级人民法院
上海市司法行政工作标兵集体	上海市宝山区司法局高境司法所	上海市司法局、上海市人力资源和社会保障局
2015—2016 年度上海市先进检察院	区检察院	上海市人民检察院
上海市卫生计生系统文明单位	复旦大学附属华山医院北院	上海市卫生和计划生育委员会
2017“创新创优”上海市社区志愿服务示范中心——品牌创新	顾村镇	上海市精神文明建设委员会办公室、上海市志愿者协会
2016—2017 年度上海市志愿服务先进集体	宝山区规划土地青年人才协会	
	庙行镇九英里“远亲不如近邻”志愿服务队	
	上海宝冶集团有限公司青年志愿者协会	

（续表）

荣誉称号	获奖单位	授予单位
上海市中小河道整治先进集体	顾村镇河长制办公室	上海市水务局、上海市人力资源和社会保障局
上海市节约用水示范学校	上海震旦职业学院	上海市水务局、上海市教育委员会
2017 年度先进单位	宝山区旅游咨询服务中心	上海市旅游局
上海市信访先进集体	宝山区人力资源和社会保障局信访室	上海市人民政府
2016 年度上海市征兵工作先进单位	上海震旦职业学院	上海市人民政府、上海警备区
2016 年上海市平安社区	淞南镇	上海市综治委
	张庙街道	
	友谊路街道	
2016—2017 年度上海市社会治安综合治理先进集体	庙行镇综治委	
第四届上海市未成年人思想道德建设工作先进单位	张庙街道	上海市文明办

先进个人

全国先进个人

荣誉称号	姓　名	工作单位	授予单位
全国维护妇女儿童权益先进个人	吴广芬	宝山区人民法院	全国妇女联合会
嘉奖	潘惠芳	宝山区纪委副书记	中央纪委、国家监察部
全国农业先进工作者	陈备娟	宝山区动物疫病预防控制中心	中华人民共和国人力资源和社会保障部、中华人民共和国农业部
中国致公党社会服务工作优秀组织工作者	陈　姝	致公党宝山区总支部	致公党中央
2016 年度全国供销合作社系统统计同工种竞赛先进个人	韩微微	宝山区供销合作总社	中华全国供销合作总社
国土资源行政复议行政应诉工作中成绩突出的个人	沈　健	宝山区规划和土地管理局	国土资源部
全国国土资源执法监察工作先进个人	柴林崇		
从事信访工作二十五年以上	陈建国		国家信访局
全国信访系统优秀办信员人	顾长寿	庙行镇信访办	
全国海事调查工作先进个人	马国强	宝山海事局	

上海市先进个人

荣誉称号	姓　名	工作单位	授予单位
2017 年上海市五一劳动奖章	曹俊华	中国电信股份有限公司上海宝山电信局	上海市总工会
	金淑萍	宝山区人力资源和社会保障局	
	周春艳	宝山区住房保障和房屋管理局	
	翟亚玲	高境镇政府	
上海市优秀工会工作者	孙晓娟	高境镇政府	

（续表）

荣誉称号	姓　名	工作单位	授予单位
“打好河道整治攻坚战，全面提升上海城乡水环境”劳动竞赛优秀个人	陈敏玉	宝山区发展和改革委员会	上海市总工会、上海市水务局
2016 年上海市“妇女之家”优秀负责人	刘凤妹	宝山区高境镇逸仙三村第一居委会党总支书记	上海市妇女联合会
2017 年度上海市青年五四奖章	喻昌远	上海复控华龙微系统技术有限公司资深 IC 设计工程师	青团上海市委员会、上海市人力资源和社会保障局
	顾宝忠	中国电信股份有限公司上海宝山电信局	
	张　凌	高境镇政府	
	夏寒冰	上海宝山跃科蔬菜原种场场长	
	曹　波	宝山区水务局水资源管理科副科长	
	王海健	宝山区疾病预防控制中心病媒消毒科主任	
2017 年度上海市优秀共青团员	王雯雯	上海吴淞口开发有限公司党群工作部企宣主管	共青团上海市委员会
	张亦芸	上海市公安局宝山分局高境派出所社区民警	
	朱余烨	上海市吴淞中学学生	
	罗沁怡	上海大学附属中学学生	
2017 年度上海市优秀共青团干部	朱嘉敏	宝山区庙行镇团委书记	
	戴　波	宝山区宝山工业园区团工委书记	
	陈　超	宝山区淞南镇团委书记	
2017 年度上海市优秀青少年事务社工	徐　珏	上海市阳光社区青少年事务中心宝山工作站	
	王萃华	区青联委员	
	李欣悦	宝山区文化馆团支部书记	
2017 年度上海市爱岗敬业青少年事务社工	顾　雯	上海市阳光社区青少年事务中心宝山工作站	
	陆　静		
	孟秀玲		
	张　瑾		
	王涵东		
	左可红		
2017 年度上海市阳光中心优秀管理员			
上海市党校、行政学院系统第七届精品课	鲁月棉	宝山区委党校	上海市委党校、市行政学院
上海市中小河道整治先进个人	王珏璟	宝山区发展和改革委员会	上海市人力资源和社会保障局、上海市水务局
2017 年度上海市健康城市建设优秀个人	全梦园	高境镇政府	上海市爱国卫生运动委员会、上海市健康促进委员会
2017 年度上海市土地交易青年受理能手	尤 婷	宝山区规划和土地管理局	上海市土地交易事务中心
2016—2017 年度上海市优秀志愿者	屠鸿生	庙行镇社区志愿服务中心	上海市精神文明建设委员会办公室、上海市志愿者协会
	徐金德		
	王　芬		
	曹晓莉	震旦学院团委书记	

三等奖：《五光十色淞沪塔》 张呈君 / 摄

附　录

■编辑　孙　骏

2017 年区委、区委办、区政府、区府办主要文件目录

■区委

宝委[2017]6 号　中共上海市宝山区委常委会 2016 年工作报告
宝委[2017]7 号　中共上海市宝山区委常委会 2017 年工作要点
宝委[2017]8 号　关于召开宝山区领导班子党员领导干部民主生活会方案的报告
宝委[2017]11 号　关于上海市宝山区第八届人民代表大会常委会主任、副主任、委员，宝山区区长、副区长，宝山区人民法院院长，宝山区人民检察院检察长，政协第八届上海市宝山区委员会主席、副主席、秘书长、常务委员的选举结果报告
宝委[2017]13 号　关于同意成立中共上海长江口投资控股（集团）有限公司委员会及干部任免职的批复
宝委[2017]14 号　关于区委书记、副书记、常委分工的通知
宝委[2017]15 号　关于 2016 年度区委常委会民主生活会召开情况的报告
宝委[2017]18 号　关于对 2016 年度处级领导班子和处级干部绩效考核中先进单位和先进个人实施表彰的决定
宝委[2017]23 号　关于调整区深化医药卫生体制改革领导小组的通知
宝委[2017]40 号　关于两委委员候选人初步人选的情况报告
宝委[2017]46 号　关于印发《关于宝山区全面推行河长制的实施方案》的通知
宝委[2017]47 号　关于印发《宝山区 2017 年生态环境综合治理工作实施方案》的通知
宝委[2017]49 号　关于宝山区出席中国共产党上海市第十一次代表大会代表选举工作的通知
宝委[2017]52 号　关于调整区委保密委员会组成人员的通知
宝委[2017]53 号　关于调整区委党校校务委员会组成人员的通知
宝委[2017]54 号　关于区人才工作协调小组更名等事宜的通知
宝委[2017]55 号　关于调整区经济责任审计工作领导小组等的通知
宝委[2017]56 号　关于宝山区建设市民满意的食品安全城区行动方案的通知
宝委[2017]57 号　关于印发《2017 年宝山区目标管理绩效考核工作实施意见》的通知
宝委[2017]58 号　关于印发《上海市宝山区关于加强非公有制企业工会建设的改革方案》的通知
宝委[2017]59 号　关于调整区对台工作领导小组成员的通知
宝委[2017]60 号　关于调整区政府效能建设工作领导小组组成人员的通知
宝委[2017]61 号　关于调整区机构编制委员会组成人员的通知
宝委[2017]62 号　关于调整区分类推进事业单位改革工作领导小组组成人员的通知
宝委[2017]64 号　关于调整区涉台综合协调小组组成人员的通知
宝委[2017]65 号　关于调整区国防动员委员会及下属各办公室组成人员的通知
宝委[2017]66 号　关于确定宝山区出席中国共产党上海市第十一次代表大会代表候选人预备人选的情况报告
宝委[2017]67 号　关于调整区信访工作联席会议组成人员的通知
宝委[2017]74 号　关于调整区海防委员会组成人员的通知
宝委[2017]84 号　关于召开中国共产党上海市宝山区代表会议的通知
宝委[2017]85 号　关于调整区国防教育联席会议组成人员的通知
宝委[2017]86 号　关于调整区委外事工作领导小组组成人员的通知
宝委[2017]87 号　关于调整区文化建设领导小组组成人员的通知
宝委[2017]88 号　关于调整区执行工作协调领导小组成员的通知

宝委[2017]89号　关于选举产生宝山区出席市第十一次党代表大会代表的情况报告
宝委[2017]90号　关于对宝山区出席市第十一次党代会代表候选人初步人选考核对象考察情况的报告
宝委[2017]91号　关于调整区法治宣传教育领导小组成员的通知
宝委[2017]92号　关于调整区依法治区领导小组成员的通知
宝委[2017]93号　关于调整区委督促检查工作领导小组的通知
宝委[2017]94号　关于调整区反腐败协调小组成员的通知
宝委[2017]97号　关于印发《宝山区深化供给侧结构性改革的实施意见》的通知
宝委[2017]98号　关于调整区国家安全领导小组成员的通知
宝委[2017]99号　关于调整区突发公共事件应急管理委员会成员的通知
宝委[2017]107号　关于印发《宝山邮轮滨江带开发建设和产业发展2017年重点工作安排》的通知
宝委[2017]108号　关于调整区环境保护和建设协调推进委员会成员的通知
宝委[2017]109号　关于调整区对口支援与合作交流工作领导小组成员的通知
宝委[2017]114号　关于调整区委防范和处理邪教问题领导小组成员的通知
宝委[2017]115号　关于命名2015—2016年度宝山区文明单位、文明小区、文明村的决定
宝委[2017]117号　关于印发《上海市宝山区规划委员会工作机制》的通知
宝委[2017]118号　关于印发《上海市宝山区土地管理领导小组工作机制》的通知
宝委[2017]119号　关于调整区推进城乡发展一体化工作领导小组的通知
宝委[2017]120号　关于调整区推进科技创新中心建设领导小组成员的通知
宝委[2017]121号　关于调整区委全面深化改革领导小组成员的通知
宝委[2017]122号　关于调整区农村集体经济组织改革领导小组成员的通知
宝委[2017]124号　关于调整区精神文明建设委员会组成人员的通知
宝委[2017]125号　关于调整区社会主义新农村建设领导小组成员的通知
宝委[2017]126号　关于调整区学习型社会建设与终身教育促进委员会组成人员的通知
宝委[2017]128号　关于调整区委对外宣传工作领导小组成员的通知
宝委[2017]129号　关于调整区委网络安全和信息化领导小组组成人员的通知
宝委[2017]136号　关于命名授牌宝山区“党支部建设示范点”的决定
宝委[2017]141号　关于转批《关于召开共青团上海市宝山区第十次代表大会的请示》的通知
宝委[2017]142号　关于调整区拥军优属拥政爱民工作领导小组组成人员的通知
宝委[2017]143号　关于调整区社会建设工作领导小组的通知
宝委[2017]156号　关于调整区社会主义学院院务委员会组成人员的通知
宝委[2017]157号　关于区总工会《关于召开宝山区工会第七次代表大会的请示》的批复
宝委[2017]158号　关于印发《关于构建和谐劳动关系的实施意见》的通知
宝委[2017]167号　关于调整区文化创意产业推进领导小组的通知
宝委[2017]168号　关于调整区老龄工作委员会组成人员的通知
宝委[2017]170号　关于共青团宝山区第十届委员会常委、书记、副书记候选人提名的批复
宝委[2017]171号　关于调整区重大决策社会稳定风险评估工作领导小组成员的通知
宝委[2017]172号　关于调整区重大工程建设领导小组成员的通知
宝委[2017]173号　关于宝山区2017年上半年党建和经济社会发展工作汇报
宝委[2017]174号　关于宝山区推进驻区部队“停偿”工作的情况汇报
宝委[2017]178号　关于同意建立中共上海市宝山区离退休干部工作委员会的批复
宝委[2017]181号　关于印发《2017—2021年宝山区年轻干部培养工作规划》的通知
宝委[2017]186号　关于全面加强城市基层党建工作的实施意见
宝委[2017]189号　关于上海市宝山区总工会第七届委员会常委、主席、副主席、经费审查委员会主任候选人提名的批复
宝委[2017]191号　关于调整区民营经济发展联席会议成员的通知
宝委[2017]192号　关于印发《关于宝山区加快推进城乡发展一体化的若干意见》的通知
宝委[2017]193号　关于建立中共宝山区红十字会党组及干部任职的通知
宝委[2017]199号　关于调整区委政法委员会组成人员的通知
宝委[2017]210号　关于调整中共宝山区委党的建设工作领导小组成员等事项的通知
宝委[2017]211号　关于调整区社会治安综合治理委员会成员的通知
宝委[2017]213号　关于调整区维护社会稳定工作领导小组成员的通知
宝委[2017]215号　关于印发《宝山区关于区域统筹的实施意见(试行)》的通知
宝委[2017]216号　关于调整区新的社会阶层人士工作领导小组成员的通知
宝委[2017]217号　关于认真学习宣传贯彻党的十九大精神的决定

宝委[2017]221 号　关于调整区对口支援与合作交流工作领导小组成员的通知
宝委[2017]229 号　关于落实市信访工作专项督查反馈意见的整改情况报告
宝委[2017]236 号　关于印发《宝山区深化监察体制改革试点工作实施方案》的请示
宝委[2017]238 号　关于做好 2017 年度处级领导班子和处级干部绩效考核工作的通知
宝委[2017]240 号　关于印发《关于在全区开展“不忘初心、牢记使命——勇当新时代排头兵先行者、全面建设现代化滨江新城区”学习调研实践活动的工作方案》的通知
宝委[2017]241 号　关于区人大常委会党组《关于召开八届人大三次会议的请示》的批复
宝委[2017]242 号　关于调整区厂务公开领导小组成员的通知
宝委[2017]243 号　关于区政协党组《关于召开区政协八届二次会议的请示》的批复
宝委[2017]248 号　关于宝山区监察委员会领导班子组成人员的请示
宝委[2017]249 号　关于本区进一步做好东西部扶贫协作和对口支援工作的实施意见
宝委[2017]251 号　关于印发《宝山区深化国家监察体制改革试点工作实施方案》的通知
宝委[2017]260 号　关于在全区开展不忘初心，牢记使命，勇当新时代排头兵大调研实施方案
宝委[2017]261 号　关于宝山区 2017 年度计划生育工作情况的报告

■区委办公室

宝委办[2017]2 号　关于印发《关于进一步加强宝山区信息发布和政务舆情回应工作的意见》的通知
宝委办[2017]3 号　关于切实加强冬季火灾防控、开展消防隐患专项检查的通知
宝委办[2017]4 号　关于做好 2017 年节假日期间值班工作的通知
宝委办[2017]5 号　关于印发《2017 年区委重点调研课题、重点推进和督查工作实施方案》的通知
宝委办[2017]6 号　印发《关于严格执行＜宝山区关于深化区管国有企业领导人员薪酬制度改革的意见＞要求的通知》的通知
宝委办[2017]7 号　关于印发《宝山区人才发展“十三五”规划》的通知
宝委办[2017]8 号　关于调整区领导联系基层点的通知
宝委办[2017]9 号　关于印发《＜中共上海市宝山区委常委会 2017 年工作要点＞责任分工方案》的通知
宝委办[2017]10 号　关于印发《关于进一步加强街镇社区党建服务中心建设的指导意见》的通知
宝委办[2017]11 号　关于调整区督查人民内部矛盾化解工作领导小组的通知
宝委办[2017]12 号　关于调整区美丽乡村建设工作协调小组的通知
宝委办[2017]13 号　关于调整区撤制村队集体资产处置工作领导小组的通知
宝委办[2017]14 号　关于调整区安全生产委员会组成人员的通知
宝委办[2017]15 号　关于调整区青少年工作联席会议组成人员的通知
宝委办[2017]16 号　关于调整区委密码工作领导小组成员的请示
宝委办[2017]17 号　关于调整宝山区电子政务内网建设和管理领导小组的请示
宝委办[2017]18 号　关于调整区委督促检查工作领导小组的请示
宝委办[2017]19 号　关于成立区城乡中小河道综合整治联席会议的通知
宝委办[2017]20 号　七届区委三次全会通知
宝委办[2017]21 号　关于认真做好 2016 年度中央、市委文件清退工作的通知
宝委办[2017]22 号　关于调整区行政审批制度改革工作领导小组组成人员的通知
宝委办[2017]23 号　关于印发《中共上海市宝山区委员会 2017 年督查检查工作要点》的通知
宝委办[2017]24 号　关于调整区军事设施保护委员会成员的通知
宝委办[2017]25 号　关于调整区电子政务内网建设和管理领导小组的通知
宝委办[2017]26 号　关于转发《关于委托各民主党派区委（总支）对区五违环境综合整治和中小河道整治工作开展专项监督的方案》的通知
宝委办[2017]27 号　关于调整区委密码工作领导小组成员的通知
宝委办[2017]28 号　关于调整区治安辅助力量建设领导小组组成人员的通知
宝委办[2017]29 号　关于调整人口综合服务和管理领导小组组成人员的通知
宝委办[2017]30 号　关于转发《2017 年宝山区信访工作要点》的通知
宝委办[2017]31 号　关于印发《宝山区机要密码工作自查自评办法》的通知
宝委办[2017]32 号　关于印发《关于全力服务保障党的十九大、市第十一次党代会胜利召开的实施办法》的通知
宝委办[2017]33 号　关于调整区史志编纂委员会组成人员的通知
宝委办[2017]34 号　关于印发《2016 年度区委常委会民主生活会整改落实措施》的通知
宝委办[2017]35 号　关于印发《中共宝山区委网络安全和信息化领导小组 2017 年工作要点》的通知
宝委办[2017]36 号　关于调整区违法建筑治理工作领导小组成员的通知

宝委办[2017]37号　关于成立宝山区社区三级视频监控联网应用及综治智能化信息系统项目工作小组的通知
宝委办[2017]38号　关于调整区区域生态环境综合治理领导小组成员的通知
宝委办[2017]40号　关于调整区反恐怖工作领导小组成员的通知
宝委办[2017]41号　关于印发《2017年宝山区创新社会治理加强基层建设工作要点》的通知
宝委办[2017]42号　关于转发《宝山区2017年度土地例行督察整改工作方案》的通知
宝委办[2017]43号　关于印发《宝山区各级党组织意识形态工作责任制实施方案》的通知
宝委办[2017]44号　关于调整区全面加强人口调控和管理服务推进工作领导小组成员的通知
宝委办[2017]45号　关于调整区文化市场管理(扫黄打非)工作领导小组的通知
宝委办[2017]46号　关于印发《关于宝山区推进“两学一做”学习教育常态化制度化的实施方案》的通知
宝委办[2017]47号　关于调整区老镇及旧房改造领导小组工作机制的通知
宝委办[2017]48号　关于调整区“城中村”改造工作领导小组工作机制的通知
宝委办[2017]49号　关于建立区住宅小区综合治理(“群租整治”)工作领导小组工作机制的通知
宝委办[2017]50号　关于印发《2017年宝山区住宅小区综合治理工作要点》的通知
宝委办[2017]51号　关于调整区教育综合改革领导小组成员的通知
宝委办[2017]52号　关于认真学习宣传贯彻市第十一次党代表大会精神的通知
宝委办[2017]53号　关于调整区创新社会治理加强基层建设工作推进领导小组成员的通知
宝委办[2017]54号　关于印发《宝山区2017年全面深化改革工作要点》的通知
宝委办[2017]55号　关于印发《宝山区加快建设具有全球影响力的科技创新中心重要功能区2017年重点工作安排》的通知
宝委办[2017]56号　关于成立区投资促进工作领导小组的通知
宝委办[2017]57号　关于印发《关于全面深入开展“创宜居宝山、建美好家园”活动的实施意见》的通知
宝委办[2017]58号　关于转发区公安分局《关于组建宝山区特保队伍的实施方案》的通知
宝委办[2017]59号　关于召开中共上海市宝山区第七届委员会第四次全会会议的通知
宝委办[2017]60号　关于印发《贯彻落实<中共上海市委、上海市人民政府关于进一步加强本市反恐怖主义工作的实施意见>重要举措分工方案》的通知
宝委办[2017]61号　关于印发《上海市宝山区反恐怖主义工作责任制实施细则》的通知
宝委办[2017]63号　关于调整区禁毒委员会成员的通知
宝委办[2017]64号　关于转发区发展改革委《宝山区(罗店镇)开展国家新型城镇化综合试点工作实施方案》的通知
宝委办[2017]65号　关于认真学习、贯彻落实市委宣传部、市委组织部、市委网信办转发《关于规范党员干部网络行为的意见》精神要求的通知
宝委办[2017]66号　关于印发《宝山区服务保障党的十九大网络安全工作方案》的通知
宝委办[2017]67号　关于宝山区经济责任审计整改工作方案的报告
宝委办[2017]68号　关于印发《关于本区进一步加强和改进离退休干部工作的实施办法》的通知
宝委办[2017]69号　关于印发《关于本区在深化国有企业改革中坚持党的领导加强党的建设的实施意见》的通知
宝委办[2017]70号　关于印发《宝山区全面加强城市基层党建工作任务责任清单》的通知
宝委办[2017]72号　关于切实做好2017年国庆节前后有关工作的通知
宝委办[2017]73号　关于转发《关于宝山区1999—2008年档案依法移交工作的实施意见》的通知
宝委办[2017]74号　关于印发《关于加强“社区通”平台建设深化创新社会治理加强基层建设的实施意见》的通知
宝委办[2017]75号　关于切实加强十九大期间有关工作的通知
宝委办[2017]76号　关于确定国家秘密工作的通知
宝委办[2017]77号　关于申请《中办通讯》、《秘书工作》及新华社《内参选编》等内部刊物订阅专项经费的请示
宝委办[2017]78号　关于成立宝山区“社区通”工作领导小组的通知
宝委办[2017]79号　关于印发《关于开展“上海市宝山区公务网入网”安全保密风险评估工作的实施方案》的通知
宝委办[2017]80号　关于申请购买应急密码通信系统设备专项经费的请示
宝委办[2017]81号　关于印发《宝山区扶持社会组织发展实施办法》的通知
宝委办[2017]82号　关于报批《上海市宝山区国家保密局主要职责、内设机构和人员编制规定》的请示
宝委办[2017]83号　关于印发《关于全力做好宝山区社会面火灾防控工作的紧急通知》的通知
宝委办[2017]84号　关于印发《关于当前宝山区意识形态领域形势的情况通报》的通知
宝委办[2017]85号　关于做好2018年元旦、春节期间有关工作的通知
宝委办[2017]86号　关于召开中共上海市宝山区第七届委员会第五次全会会议的通知
宝委办[2017]88号　关于报请备案《上海市宝山区国家保密局内设机构具体职责和人员编制配备方案》的请示

■区政府

宝府[2017]1号　关于印发《宝山区全民健身实施计划(2016—2020)》的通知

宝府[2017]5 号　关于宝山区锦秋路(丰宝路—规划二路)道路新建工程《征地房屋补偿方案》的批复
宝府[2017]6 号　关于商请海军东海舰队后勤部配合推进大场机场周边生态环境综合治理工作的函
宝府[2017]7 号　关于商请海军 92919 配合推进大场机场周边生态环境综合治理工作的函
宝府[2017]8 号　关于深入贯彻落实《关于进一步贯彻实施 < 上海市住宅物业管理规定 > 的若干意见》的通知
宝府[2017]9 号　关于报送宝山区 2017 年违法用地综合整治行动计划的函
宝府[2017]11 号　关于举办 2017 年黑池舞蹈节(中国)的请示
宝府[2017]12 号　关于报送审批《宝山区河道蓝线专项规划》的函
宝府[2017]13 号　关于《上海市宝山区罗南社区 A—2 地块拆分规划实施方案(修建性详细规划)》的批复
宝府[2017]16 号　关于商请 92919 部队配合推进解决场中路沿线出租店铺等有关问题的函
宝府[2017]18 号　关于印发《2017 年区政府重点工作安排》的通知
宝府[2017]19 号　关于商请协助开展“何家湾排水泵站工程”用地工作的函
宝府[2017]20 号　关于《上海市宝山区罗店镇毛家弄村村庄规划》的批复
宝府[2017]21 号　关于《上海市宝山区罗店镇天平村村庄规划》的批复
宝府[2017]22 号　关于《上海市宝山区罗泾镇洋桥村村庄规划》的批复
宝府[2017]23 号　关于批准收回何家湾排水系统工程—何家湾雨水泵站项目国有土地使用权的批复
宝府[2017]24 号　关于庙行镇配套商品房一期《征地房屋补偿方案》的批复
宝府[2017]25 号　关于支持相关企业落户宝山的函
宝府[2017]26 号　关于调整宝山区征兵工作领导小组的通知
宝府[2017]27 号　关于印发《宝山区贯彻落实上海市被征收农民集体所有土地农业人员就业和社会保障办法的实施意见》的通知
宝府[2017]28 号　关于调整宝山区节能减排领导小组组成人员及成员单位工作职责的通知
宝府[2017]29 号　关于印发《宝山区进一步推进大众创业万众创新实施方案》的通知
宝府[2017]30 号　关于区政协主席会议《关于“积极探索文化创意产业发展新途径 推进我区产业转型升级”的建议案》办理情况的函
宝府[2017]31 号　关于请求配合环保违法违规建设项目(企业)进行整治的函
宝府[2017]32 号　关于市大型居住社区顾村新选址 1 号基地商业配套用房(街坊级商业)收购意向的复函
宝府[2017]33 号　关于上海联东石材陶瓷市场经营管理有限公司动迁整治事宜的复函
宝府[2017]34 号　关于恳请支持光大德明、光大基强等相关企业的函
宝府[2017]35 号　关于对本区国家卫生区复审工作进行市级考核的请示
宝府[2017]36 号　关于恳请帮助协调解决耕地占补平衡指标的函
宝府[2017]38 号　关于撤销顾村镇胡庄村杨树园村民小组建制的批复
宝府[2017]39 号　关于撤销顾村镇胡庄村杨宅村村民小组建制的批复
宝府[2017]40 号　关于撤销顾村镇胡庄村胡庄西村民小组建制的批复
宝府[2017]41 号　关于撤销顾村镇胡庄村江宅东村民小组建制的批复
宝府[2017]42 号　关于对市十四届人大五次会议第 0338 号代表建议的答复
宝府[2017]43 号　关于对市政协十二届五次会议第 0663 号提案的答复
宝府[2017]44 号　关于对市十四届人大五次会议第 0362 号代表意见的答复
宝府[2017]46 号　关于同意建立杨行镇绿地香颂名邸居民委员会的批复
宝府[2017]47 号　关于对市十四届人大五次会议第 0362 号代表意见的答复
宝府[2017]48 号　关于对市政协十二届五次会议第 0168 号提案的答复
宝府[2017]49 号　关于恳请支持我区 E2 地块保障房安全交付入住的函
宝府[2017]51 号　印发《宝山区关于加强“调结构、促转型”支持产业发展专项资金管理的若干意见》的通知
宝府[2017]52 号　关于商请保留上海淳宏国际物流有限公司高级认证企业的函
宝府[2017]54 号　关于《宝山区月杨工业园区(BSP0—2501、2502 单元)控制性详细规划》设计任务书的批复
宝府[2017]55 号　关于请予批准《上海市宝山区顾村镇郊野单元规划(2016—2020)》的请示
宝府[2017]56 号　关于商请支持滨江大道腾地工作的函
宝府[2017]57 号　关于撤销南大综合整治改造二期 A 块等 6 幅地块征地房屋补偿方案的批复
宝府[2017]58 号　关于公布第六批宝山区非物质文化遗产代表性项目名录的通知
宝府[2017]59 号　关于恳请支持相关企业落户宝山的函
宝府[2017]60 号　关于商请做好上海长滩音乐厅功能定位的函
宝府[2017]61 号　关于上海张江高新技术产业开发区宝山园空间调整的请示
宝府[2017]62 号　关于恳请支持何杨线淞军路平交道口移位至国江路的函
宝府[2017]64 号　关于南大综合整治一期汇丰路西侧地块等 3 幅地块增补安置房源请示的批复

宝府[2017]65 号　关于 2017 年宝山区 2 幅闲置土地处置方案的批复
宝府[2017]66 号　关于商借泰和路 208 号闲置房产事宜的函
宝府[2017]67 号　关于支持相关企业工商变更的函
宝府[2017]68 号　关于邀请中船集团签订战略合作协议的函
宝府[2017]72 号　关于准予我区罗店、大场镇区属动迁安置房配套商业用房销售方案备案受理的请示
宝府[2017]73 号　关于《宝山区杨行蕴川社区(杨行 D 社区)47、48 街坊城市更新项目实施计划》的批复
宝府[2017]74 号　关于宝山区司法局下属部门租用部队房屋“停偿”后有关无偿过渡使用的请示
宝府[2017]76 号　关于申请开展农村土地承包经营权确权登记颁证成果市级验收的函
宝府[2017]77 号　关于对上海广联岩土工程股份有限公司历史沿革中有关国有股权变更事项予以审核确认的函
宝府[2017]78 号　关于宝山区 2017 年党建和经济社会发展工作汇报
宝府[2017]79 号　关于宝山区推进驻区部队“停偿”工作情况汇报
宝府[2017]80 号　关于同意建立庙行镇中环国际第三居民委员会的批复
宝府[2017]81 号　关于申请举办“2017Seatrade 亚洲太平洋邮轮大会”的请示
宝府[2017]82 号　关于延期举办第十届上海宝山国际民间艺术节的函
宝府[2017]83 号　关于宝山新城友谊社区 BSP0 – 1001、BSP0 – 1002 单元控制性详细规划(金富门地块)评估报告的批复
宝府[2017]85 号　关于《区级政府“十三五”节能消耗考核体系实施方案(征求意见稿)》的反馈意见
宝府[2017]86 号　关于开展宝山区 2014 年 ~2015 年减量化市级资金清算工作的函
宝府[2017]89 号　关于邀请市领导出席 2017 上海邮轮旅游节开幕式暨花车宝山巡游活动的请示
宝府[2017]90 号　关于上海农场劳动医院和上海川东农场医院整体移交宝山区有关事项的请示
宝府[2017]91 号　关于准予我区大场镇“绿地科技大楼”、顾村镇“中铁青秀苑”、高境镇“泰禾红悦苑”销售方案备案受理的函
宝府[2017]92 号　关于同意《宝山区 BSPO – 0501 单元和 BSPO – 0502 单元(杨行中心社区)控制性详细规划局部调整》的意见
宝府[2017]93 号　关于将宝山区 267 套廉租住房调整为征收安置住房的函
宝府[2017]94 号　关于恳请支持上海吴淞口投资有限公司设立的函
宝府[2017]95 号　关于同意撤销大场镇联东村马北村民小组建制的批复
宝府[2017]96 号　关于同意撤销大场镇联东村季项宅村民小组建制的批复
宝府[2017]97 号　关于同意撤销大场镇联东村葑村村西塘北村民小组建制的批复
宝府[2017]98 号　关于同意撤销大场镇联东村马南村民小组建制的批复
宝府[2017]99 号　关于商借 91150 部队闲置地块用于炮台湾公园临时停车场的函
宝府[2017]100 号　关于撤销盛宅村西须村民小组建制的批复
宝府[2017]101 号　关于撤销盛宅村东须村民小组建制的批复
宝府[2017]102 号　关于宝山区高层建筑消防安全排查情况的报告
宝府[2017]103 号　关于同意向阳新村西块 20—23 号进行拆除重建的批复
宝府[2017]104 号　关于同意调整 230 套配建保障性住房用途及房地产权利人的批复
宝府[2017]105 号　关于调整 230 套配建保障性住房用途备案的函
宝府[2017]106 号　关于准予我区受理罗泾镇“信达北苑”项目销售方案备案的请示
宝府[2017]107 号　关于同意建立高境镇高杨佳苑居民委员会的批复
宝府[2017]108 号　关于同意建立高境镇三花现代城第二居民委员会的批复
宝府[2017]109 号　关于同意建立高境镇三花现代城第三居民委员会的批复
宝府[2017]110 号　关于同意建立高境镇逸景佳苑居民委员会的批复
宝府[2017]111 号　关于泰和水厂扩建工程项目《征地房屋补偿方案》的批复
宝府[2017]116 号　关于宝山区 2017 年国家土地例行督察发现问题整改方案的报告
宝府[2017]117 号　关于商请支持邮轮产业发展并提请国家工商行政管理总局商标局关注邮轮商标被抢注事项的函
宝府[2017]118 号　关于宝山区 2016 年节能降碳目标完成情况和节能措施落实情况的自查报告
宝府[2017]119 号　关于同意建立宝山区城市工业园区金地艺境城居民委员会的批复
宝府[2017]120 号　关于宝山区罗店镇美罗家园大型居住社区 02 单元 0218 – 02 地块租赁住房项目的批复
宝府[2017]121 号　关于提请审议《宝山区 2017 年区本级财政预算调整方案(草案)》的议案
宝府[2017]122 号　关于准予我区受理大场镇“天缘华城 B1 地块”项目销售方案备案的请示
宝府[2017]123 号　关于准予我区受理大场镇“天缘华城 C2 地块”项目销售方案备案的请示
宝府[2017]124 号　关于行政规范性文件清理情况的公告
宝府[2017]125 号　关于推进长江软件园“停偿”项目有关事宜的函
宝府[2017]126 号　关于恳请支持相关企业落户宝山的函

宝府[2017]127 号　关于综合交通补短板三年行动计划实施情况的报告
宝府[2017]130 号　关于同意《上海市宝山区顾村生态绿心特定区 BSPO－0201 单元控制性详细规划》的意见
宝府[2017]132 号　关于文景华庭项目销售方案备案的函
宝府[2017]133 号　关于撤销月浦镇乐业五村第一居民委员会、乐业五村第二居民委员会建制，建立乐业五村居民委员会的请示
宝府[2017]134 号　关于撤销月浦镇乐业一村第一居民委员会、乐业一村第二居民委员会建制，建立乐业一村居民委员会的请示
宝府[2017]135 号　关于撤销月浦镇盛桥一村居民委员会、盛桥二村居民委员会建制，建立盛桥新村居民委员会的请示
宝府[2017]136 号　关于撤销月浦镇月浦二村居民委员会、月浦三村居民委员会建制，建立月浦二三村居民委员会的请示
宝府[2017]137 号　关于撤销月浦镇时代家园居民委员会、富浩河滨居民委员会建制，建立时代富浩居民委员会的请示
宝府[2017]138 号　关于撤销月浦镇新月明星园居民委员会、新月明月园居民委员会建制，建立星月居民委员会的请示
宝府[2017]139 号　关于申请认定宝山区为上海幸福产业集聚区的函
宝府[2017]140 号　关于反馈 2018 年用地需求的函
宝府[2017]141 号　关于 2017 年国家土地例行督察整改工作情况的报告
宝府[2017]144 号　关于准予我区受理大场镇“经纬城市绿洲 E 地块”项目销售方案备案的请示
宝府[2017]145 号　关于准予我区受理大场镇“经纬城市绿洲 G 地块”项目销售方案备案的请示
宝府[2017]146 号　关于准予我区受理大场镇“乾皓苑”项目销售方案备案的请示
宝府[2017]148 号　关于恳请支持相关企业落户宝山的函
宝府[2017]150 号　关于商请支持轨道交通 18 号线长江南路站征地建设出入口的函
宝府[2017]151 号　关于开展民间投资项目报建审批情况清理核查工作的报告
宝府[2017]152 号　关于商请核准相关企业名称的函
宝府[2017]153 号　关于同意撤销吴淞街道牡丹江路居民委员会建制，成立牡丹江路第一居民委员会和牡丹江路第二居民委员会的批复
宝府[2017]154 号　关于同意建立宝山工业园区旭辉澜悦苑居民委员会的批复
宝府[2017]155 号　关于申报综合保税区的请示
宝府[2017]156 号　关于 2017 年城乡规划制定和实施情况的报告
宝府[2017]157 号　关于宝山区第六轮环保三年行动计划及 2017 年环境状况和环境保护目标完成情况的报告
宝府[2017]158 号　关于 2016 年度宝山区财政预算执行和其他财政收支审计结果整改情况报告
宝府[2017]160 号　关于印发《宝山区土壤污染防治行动计划实施方案》的通知
宝府[2017]161 号　印发《关于贯彻落实＜上海市供销合作社系统综合改革试点方案＞的实施意见》的通知
宝府[2017]163 号　关于同意建立庙行镇丽都雅苑居民委员会的批复
宝府[2017]164 号　关于同意调整庙行镇共康六村第二居民区委员会管辖范围的批复

■区政府办公室

宝府办[2017]1 号　关于印发 2017 年区政府要完成的与人民生活密切相关的实事的通知
宝府办[2017]2 号　关于印发区政府领导同志工作分工的通知
宝府办[2017]3 号　关于表彰 2016 年度优秀科室（部门）、先进个人的决定
宝府办[2017]5 号　关于印发区政府办公室负责人分工的通知
宝府办[2017]6 号　关于进一步推进我区环保违法违规建设项目清理整治工作的通知
宝府办[2017]7 号　关于成立宝山区被征地人员社会保险制度调整工作领导小组的通知
宝府办[2017]8 号　关于转发区农委等三部门制定的《2016—2018 年宝山区推进林业健康发展促进生态文明建设的若干政策措施》的通知
宝府办[2017]10 号　关于调整宝山区全民健身联席会议的通知
宝府办[2017]11 号　关于转发区水务局制订的《宝山区控源截污攻坚战实施方案》的通知
宝府办[2017]12 号　关于转发区发展改革委制订的《宝山区 2017 金融服务工作要点》的通知
宝府办[2017]13 号　关于转发区水务局制订的《关于加快本区城乡中小河道综合整治的实施方案》的通知
宝府办[2017]14 号　关于 2016 年度全区诚信和政务公开工作评估考核结果的通报
宝府办[2017]15 号　关于转发区爱卫会制订的《宝山区国家卫生区复审工作实施方案》的通知
宝府办[2017]16 号　关于印发《上海市宝山区土地储备成本认定工作机制》的通知
宝府办[2017]17 号　关于转发《关于切实加强 2017 年防汛防台工作的通知》的通知
宝府办[2017]18 号　关于调整宝山区爱国卫生运动委员会组成人员的通知
宝府办[2017]19 号　关于调整宝山区食品药品安全委员会成员单位及组成人员的通知
宝府办[2017]20 号　关于做好环保违法违规建设项目清理整治工作总结和评估工作的通知

宝府办[2017]21号　关于转发区城管执法局制订的《宝山区城市管理综合执法工作联席会议实施方案》的通知
宝府办[2017]22号　转发区卫生计生委关于做好2017年本区无偿献血工作意见的通知
宝府办[2017]23号　关于印发2017年宝山区政府电子政务重点工作安排的通知
宝府办[2017]24号　关于调整宝山区退休职工管理委员会组成人员的通知
宝府办[2017]25号　关于转发区市场监管局制订的《关于进一步加强违法违规经营综合治理工作的实施意见》的通知
宝府办[2017]26号　关于印发2017年宝山区政务公开工作要点的通知
宝府办[2017]27号　关于调整宝山区妇女儿童工作委员会组成人员的通知
宝府办[2017]28号　关于调整宝山区质量工作领导小组组成人员的通知
宝府办[2017]29号　关于转发区统计局、国家统计局宝山调查队制订的《关于进一步加强和完善统计工作的实施意见》的通知
宝府办[2017]30号　转发区发展改革委制订的《关于完善宝山区重大工程建设前期工作责任制的实施意见》的通知
宝府办[2017]31号　关于印发区防汛指挥部修订的宝山区防汛防台专项应急预案的通知
宝府办[2017]32号　关于转发区绿化市容局制订的《关于进一步加强宝山区建筑垃圾综合治理的实施方案》的通知
宝府办[2017]34号　关于印发《宝山区行政审批目录(2017版)》的通知
宝府办[2017]35号　关于转发区人力资源社会保障局等四部门制订的《宝山区关于创建劳动关系和谐单位的实施意见》的通知
宝府办[2017]36号　关于开展本区规范性文件清理工作的通知
宝府办[2017]37号　关于转发区住房保障房屋管理局制订的《宝山区售后房物业管理费考评奖励办法》的通知
宝府办[2017]39号　关于转发区民政局制订的《加强宝山区基层民政工作专项行动方案》的通知
宝府办[2017]40号　关于调整宝山区农村土地承包仲裁委员会组成人员组成成员的通知
宝府办[2017]41号　关于更新宝山区打击非法金融活动领导小组组织成员的通知
宝府办[2017]42号　关于印发《宝山区公民科学素质行动计划纲要实施方案(20116—2020)》的通知
宝府办[2017]43号　关于市、区人大代表联系社区反映情况汇总办理情况的复函
宝府办[2017]44号　关于印发《上海市宝山区危险化学品安全综合治理实施方案》的通知
宝府办[2017]45号　关于调整宝山区网上政务大厅建设与推进工作领导小组组成人员的通知
宝府办[2017]46号　关于成立宝山区第二次全国污染源普查工作领导小组的通知
宝府办[2017]47号　关于宝山区城市规划展示馆建设情况的报告
宝府办[2017]48号　关于印发《上海市宝山区高层建筑消防安全综合治理工作方案》的通知
宝府办[2017]49号　关于区人大常委会主任会议关于区八届人大一次会议01号代表议案审议结果报告落实情况的复函
宝府办[2017]50号　关于加强本区政府法制工作力量建设的通知
宝府办[2017]51号　关于印发《宝山区政府法律顾问工作管理规定》《宝山区兼职政府法律顾问库管理规定》的通知
宝府办[2017]52号　关于成立宝山区法治政府建设工作领导小组的通知
宝府办[2017]53号　关于转发区人力资源社会保障局制订的《宝山区新引进优秀人才安居资助办法》的通知
宝府办[2017]55号　关于转发区建设交通委制订的《关于进一步加强本区燃气管理的实施意见》的通知
宝府办[2017]56号　关于成立宝山区公平竞争审查联席会议的通知
宝府办[2017]58号　关于成立宝山区人民政府教育督导委员会的通知
宝府办[2017]62号　关于《区八届人大常委会第5次会议关于2017年生态环境综合治理专题询问的意见》办理情况的复函
宝府办[2017]63号　关于转发区海洋局制订的《上海市宝山区迎接2017年国家海洋督察工作方案》的通知
宝府办[2017]64号　关于成立上海市宝山区海洋管理工作联席会议的通知
宝府办[2017]65号　关于印发《宝山区突发事件人员疏散撤离和避难场所启用应急预案》的通知
宝府办[2017]66号　转发区发展改革委制订的《关于开展宝山区2018年经济社会发展思路和年度计划研究工作的意见》的通知
宝府办[2017]68号　关于《宝山区2017年财政支出项目绩效目标执行情况及2018年专项预算听证会结果报告》相关意见办理情况的函
宝府办[2017]69号　关于印发上海市宝山区住房保障房屋管理局主要职责、内设结构2和人员编制的通知
宝府办[2017]70号　关于成立宝山区住房租赁工作推进小组的通知
宝府办[2017]71号　关于印发《<宝山区土壤污染防治行动计划实施方案>2017—2020年重点任务清单》的通知
宝府办[2017]74号　关于调整宝山区劳动能力鉴定委员会组成人员的通知
宝府办[2017]75号　关于成立宝山区农业水价综合改革工作领导小组的通知

统计资料

表 1

2017 年宝山区社会经济主要指标

指标	单位	2017 年	2016 年	增长%	指标	单位	2017 年	2016 年	增长%
土地面积	平方公里	293.71	293.71	平	农业总产值	万元	3.16	4.07	-22.4
年末常住人口	万人	203.08	203.05	0.0	工业总产值	亿元	1425.92	1293.68	10.2
#外来常住人口	万人	83.47	84.46	-1.2	工业销售产值	亿元	1424.36	1294.94	10.0
年末户籍人口	万人	97.64	96.46	1.2	建筑业总产值	亿元	692.59	616.55	12.3
出生人口	人	7408	8244	-10.1	商品销售总额	亿元	4390.70	3643.63	20.5
死亡人口	人	8146	7888	3.3	社会消费品零售总额	亿元	666.66	642.54	3.8
自然增长率	‰	-0.76	0.37	下降 1.13 个千分点	电子商务交易额	亿元	2564.50	1605.80	61.1
地区生产总值	亿元	1311.96	1153.14	6.6	商品房销售面积	万平方米	287.90	196.80	46.3
第一产业	亿元	1.17	1.45	-19.1	商品房销售额	亿元	493.75	438.48	12.6
第二产业	亿元	542.97	424.77	3.9	邮轮靠泊次数	艘次	466	471	-1.1
#工业	亿元	437.58	338.46	2.6	邮轮旅客吞吐量	万人次	291.57	284.77	2.3
第三产业	亿元	767.82	726.92	8.5	进出口总额	亿元	722.59	523.47	37.8
区级增加值	亿元	1147.36	1048.79	6.5	进口额	亿元	458.08	302.73	50.7
第一产业	亿元	1.18	1.39	-13.1	出口额	亿元	264.50	220.74	20.0
第二产业	亿元	358.87	322.29	8.0	银行年末存款余额	万元	3284.03	3007.75	9.2
#工业	亿元	287.32	258.68	8.3	银行年末贷款余额	万元	1943.02	1659.17	17.1
第三产业	亿元	787.30	725.11	5.8	专利申请量	件	7078	6191	14.3
固定资产投资总额	亿元	379.03	341.61	11.0	专利授权量	件	3851	3080	25.0
第一产业	亿元	0.11		高新技术企业数	个	320	251	27.5	
第二产业	亿元	25.13	18.36	36.8	居民人均可支配收入	元	58249	53371	9.1
#工业	亿元	25.13	18.36	36.8	居民储蓄存款余额	万元	1680.89	1613.97	4.1
第三产业	亿元	353.90	323.14	9.5	各类学校数	所	322	318	1.3
单位增加值综合能耗增长率	%	-6.5	-6.3	3.2	在校学生数	人	170593	169829	0.4
全区财政总收入	亿元	427.02	357.16	19.6	医疗机构数	个	40	40	0.0
#区地方财政收入	亿元	151.11	141.62	10.8	卫生技术人员	人	8752	8502	2.9
区地方财政支出	亿元	271.83	250.63	8.5	医院核定床位数	张	6103	6104	-0.02
期末工商登记注册户数	户	137556	112180	22.6	道路长度	公里	838	822	1.9
期末工商登记注册资金	亿元	10027.70	7616.02	31.7	公共绿地面积	公顷	2404	2352	2.2
利用外资合同金额	万美元	128841	43121	2.0 倍	人均公共绿地面积	平方米	11.7	11.5	1.7
耕地面积	公顷	4003	4113	-2.7	绿化覆盖率	%	43.0	43.0	平
					环境空气质量优良率(AQI)	%	73.4	76.5	下降 3.1 个百分点

注:地区生产总值、增加值增幅按可比价计算。

表 2

2017 年宝山区区级增加值

单位:亿元

行　业	2017 年	可比增长(%)	行　业	2017 年	可比增长(%)
总　计	1147.36	6.5	建筑业	73.52	7.1
按产业分			批发和零售业	153.67	6.4
第一产业	1.18	-13.1	交通运输、仓储和邮政业	48.57	-2.1
第二产业	358.87	8.0	信息传输、软件和信息技术服务业	51.40	5.1
第三产业	787.30	5.8	金融业	112.61	7.5
按行业分			房地产业	191.09	20.9
#工业	287.32	8.3	租赁和商务服务业	64.00	-2.0

注:根据国家统计局规定,新的《三次产业划分规定》将原第一产业中的农林牧渔服务业和原第二产业中的开采辅助活动及金属制品机械设备修理业调整到第三产业。2015 年起,按新分类标准核算。

表 3

2017 年宝山区税收及构成

单位:万元

行业	税收总收入	#区级税收	行业	税收总收入	#区级税收
税收总收入	4707372	1320083	交通运输、仓储和邮政业	125651	44544
一、税收总收入	4606333	1320083	住宿和餐饮业	13623	4336
第一产业	1424	531	信息传输、软件和信息技术服务业	62629	22804
第二产业	2232321	394219	房地产业	1039128	487282
工业	2001452	321822	租赁和商务服务业	312110	96329
建筑业	230818	72357	其他行业	319467	100099
第三产业	2372589	925333	二、其他税费收入	101039	
批发和零售业	499980	169939			

表 4

2017 年宝山区财政收入

单位:亿元

指　标	2017 年	增长(%)	指　标	2017 年	增长(%)
一般公共预算收入	427.02	19.6	房产税	8.49	53.1
中央级收入	150.97	22.4	印花税	4.79	64.3
市级收入	124.94	35.5	土地增值税	17.07	-9.6
区级地方一般公共预算收入	151.11	10.8	契税	15.48	-30.4
税收收入	134.52	10.1	非税收入	16.59	17.1
#增值税	57.01	22.6	专项收入	7.15	-16.2
企业所得税	16.31	26.7	行政事业性收费收入	3.92	65.8
个人所得税	7.15	16.2	其他收入	5.52	69.0
城市维护建设税	5.22	2.9			

表 5

2017 年宝山区财政支出

单位:亿元

指　标	2017 年	增长(%)	指　标	2017 年	增长(%)
区地方财政支出	271.83	8.5	文化体育与传媒	4.26	25.2
#区本级财政支出	189.19	4.1	社会保障和就业	30.73	50.6
镇级支出	82.64	19.9	医疗卫生	17.01	-8.4
#一般公共服务	11.26	4.0	节能环保	9.51	5.0 倍
公共安全	13.14	8.4	城乡社区事务	40.95	-25.9
教育	46.23	-3.1	资源勘探电力信息等事务	22.89	5.0
科学技术	8.38	-3.1			

表 6

2017 年宝山区农业总产值及其构成

单位:万元

类　别	2017 年	现价增长(%)	可比价增长(%)	类　别	2017 年	现价增长(%)	可比价增长(%)
合计	31556	-22.4	-18.0	三、畜牧业	1539	-78.6	-77.4
一、种植业	24136	-9.5	-2.6	猪			
#稻谷	1814	-17.0	-14.7	禽	10	-70.1	-68.8
小麦	128	-67.9	-67.9	奶	1511	-75.5	-74.1
蔬菜	14237	-10.1	4.5	四、渔业	1381	19.0	9.8
水果	5501	-11.7	-16.6	五、农业服务业	3170	-24.3	-24.3
二、林业	1329	-10.0	-11.2				

表 7

各时期宝山区社会经济主要指标平均增长率

单位:%

指　标	平均每年增长						指　标	平均每年增长					
	"八五"时期	"九五"时期	"十五"时期	"十一五"时期	"十二五"时期	"十三五"时期		"八五"时期	"九五"时期	"十五"时期	"十一五"时期	"十二五"时期	"十三五"时期
一、年末常住人口	—	—	3.6	6.5	1.2	0.2	商品销售额	—	—	—	—	9.8	
#外来常住人口	—	—	5.5	12.7	2.0	-0.7	社会消费品零售总额	31.5	11.6	15.3	17.0	12.5	
年末户籍人口	2.5	3.8	1.8	1.8	1.4	1.5	八、房地产业						
二、增加值(可比增长)	—	13.8	18.7	13.8	8.1	5.0	商品房投资额	—	—	33.6	11.1	6.0	
第一产业	—	3.0	-7.6	-2.9	-2.0	-17.9	商品房竣工面积	—	—	20.0	-7.1	5.2	
第二产业	—	13.4	20.7	13.8	5.3	1.6	商品房销售面积	-16.3	121.4	7.0	-6.7	4.9	
#工业	—	14.3	20.9	13.9	5.4	1.3	商品房销售额	1.3	109.9	31.4	15.8	8.3	
第三产业	—	15.1	17.5	13.9	10.0	6.9	九、金融						
三、财政							1、银行存款余额	—	16.4	18.7	16.3	7.8	
区地方财政收入	13.0	14.8	31.5	2.0	12.6	9.0	2、银行贷款余额	-	15.3	15.2	12.4	10.4	
区地方财政支出	29.1	17.5	32.2	10.3	13.9	11.4	居民储蓄存款余额	42.2	17.4	20.0	15.3	10.5	
四、固定资产投资完成额	73.9	2.2	32.3	7.6	1.0	11.2	十、外经						
第一产业	21.6	-23.8					三资企业批准数	—	-10.5	16.6	-5.0	14.5	
第二产业	59.7	2.8	23.4	-3.3	-16.4	22.4	合同外资额	—	-27.4	41.9	-9.6	6.0	
#工业	53.2	7.0	23.6	-3.4	-16.4	22.4	实际到位外资	—	—	—	—	5.8	
第三产业	90.6	2.2	36.3	10.3	2.9	10.5	外贸出口	—	—	19.3	3.1	—	
五、农业							十一、私营、个体经济						
耕地面积	-4.7	-2.8	-5.4	-8.4	-3.0	-1.7	1、户数	20.7	13.3	13.7	5.5	14.6	
总产值	20.3	0.1	-5.5	1.3	-4.0	-19.6	#私营	—	36.9	20.2	6.5	20.4	
六、工业							2、注册资金	1.4 倍	39.6	39.3	17.1	33.3	
总产值	35.9	13.1	22.5	13.7	3.9	0.4	#私营	—	40.4	39.7	17.1	33.5	
销售产值	35.4	13.5	22.7	13.4	4.0	0.0							
七、商业													

表 8

2017 年宝山区耕地面积

单位:公顷

镇	上年末耕地面积	当年增加耕地	当年减少耕地			年末耕地
			小计	1. 国家征用	2. 乡(镇)村基建	
合计	4113.1	89.9	200.3	198.8	1.5	4002.7
罗店镇	1231.2	26.1	14.8	14.3	0.5	1242.6
大场镇	-10.5	0.0		12.9	12.9	0.0
杨行镇	418.5	0.0	1.5	1.5	0.0	417.0
月浦镇	740.8	8.1	4.7	4.0	0.7	744.2
罗泾镇	1200.4	12.6	5.8	5.5	0.3	1207.2
顾村镇	476.9	43.0	158.5	158.5	0.0	361.4
高境镇	21.9	0.0	0.0	0.0	0.0	21.9
庙行镇	25.8		2.0	2.0		23.9
淞南镇	1.5		0.0			1.5
城市工业园区						
其他	6.6		0.1	0.1		6.5

表 9

2017 年宝山区邮政、电信

指　标	单位	2017 年	2016 年	增长(%)	指　标	单位	2017 年	2016 年	增长(%)
邮政支局	个	13	13	平	固定电话用户	万户	45.9	45.2	1.5
邮政所	处	27	27	平	宽带接入	万户	56.4	42.8	31.8
邮政业务总量	万元	35827	30831	16.2	平均带宽	兆	75	45	66.7
函件	万件	1077	1749	-38.4	公共场所开通 i-shanghai 免费上网服务	个	104	90	15.6
报刊累计订销数	万份	6814	7603	-10.4					

表 10

2017 年宝山区公共文化设施

指　标	单　位	2017 年	2016 年	指　标	单　位	2017 年	2016 年
合计	个	707	691	名人故居、纪念馆	个	7	7
区县级公共图书馆	个	1	1	博物馆、美术馆	个	36	23
区县级公共文化馆	个	2	2	居(村)委文化活动室数	个	446	446
街镇级公共图书馆	个	21	19	社区信息苑	个	29	29
街镇级公共文化站(中心)	个	16	15	共享工程基层(服务点)	个	113	113
文化活动广场	个	26	26	其他公共文化设施	个	10	10

表 11

2017 年宝山区广播电视业

指　标	单　位	2017 年	指　标	单　位	2017 年
全区广播电视机构	个	1	#自办节目	小时	891
广播电视工作者	人	88	#新闻资讯类节目	小时	454
区电视台公共节目播出时间	小时	5882	专题服务类节目	小时	818
#自办节目	小时	2127	综艺类节目	小时	4077
#新闻资讯类节目	小时	878	广播剧类节目	小时	99
专题服务类节目	小时	1069	广告类节目	小时	426
综艺类节目	小时	11	其他类节目	小时	30
影视剧类节目	小时	2890	区广播电台全年制作节目时间	小时	269
广告类节目	小时	938	有线电视分中心	个	4
其他类节目	小时	96	有线电视总用户数	万户	41.9
区电视台全年制作节目时间	小时	320	有线广播电视传输网络干线总长	公里	5300
区广播电台公共节目播出时间	小时	5904			

表 12

2017 年宝山区商品销售额和社会消费品零售总额

单位:万元

指　标	2017 年	增长(%)	指　标	2017 年	增长(%)
商品销售额	43907001	20.5	二、按行业分		
#金属及金属矿批发	30626637	30.5	1、批发和零售业	6166792	3.1
社会消费品零售总额	6666658	3.8	#汽车零售	1459266	-0.1
一、按登记注册类型分			互联网零售	392764	1.1 倍
#国有	217426	21.7	2、住宿餐饮业	499865	11.9
外商及港澳台投资	352103	0.6	三、按限额分		
私营及个体	4803265	3.5	限额以上	3764373	-3.4

表 13

2017 年宝山区公共图书馆

指　标	单　位	2017 年	指　标	单　位	2017 年
机构数	个	22	阅览室座席数	个	4222
从业人员	人	180	总流通人次	万人次	317.17
总藏量	万册、件	147.27	#外借	万人次	52.87
#图书	万册	141.97	计算机	台	709
报刊	万册	3.39	#电子阅览室终端数	个	506
本年新购藏量	册、件	10.48	书刊文献外借册次	万册次	216.35
实际使用房屋建筑面积	万平方米	8.53	为读者举办各种活动		
书库	万平方米	6.17	次数	次	1276
阅览室	万平方米	6.08	参加人次	万人次	15.57

表 14

2017 年宝山区体育事业

指　标	单　位	2017 年	指　标	单　位	2017 年
举办运动会和比赛次数	次	21	国际级(健将)	人	0
综合运动会	次	0	国家级(运动健将)	人	1
单项比赛	次	21	一级(高级)	人	22
举办全民健身活动次数	次	510	二级(中级)	人	78
参加体育赛事			三级(初级)	人	6
国家级赛事	项	69	专职教练员	人	42
市级赛事	项	188	裁判员	人	34
参赛运动成绩			公共体育场馆		
参加国家比赛			体育场	个	1
冠军	项	22	体育馆	个	3
亚军	项	22	游泳馆	个	39
季军	项	25	运动场	个	430
参加市级比赛			训练房	个	4
冠军	项	63	社区健身设施		
亚军	项	71	健身苑	个	5
季军	项	54	健身点	个	563
发展运动员、教练员、裁判员			社区公共运动场	处	40
运动员	人	107	农民健身家园	个	54

表 15　2017 年宝山区火灾事故与消防

指　标	单　位	2017 年	指　标	单　位	2017 年
一、火灾事故			消防车辆	辆	45
发生次数	起	269	消防人员	人	408
死亡人数	人	4	出动起数	起	6077
受伤人数	人	1	出动人次	人次	76730
损失折款	万元	243	出车辆次	辆次	9694
二、消防情况			抢救人员	人	242
消防队	队	9	抢救财产价值	万元	11650

表 16　2017 年宝山区社会治安

指　标	单　位	2017 年	指　标	单　位	2017 年
一、刑事案件			二、治安案件		
立案数	起	22607	受理数	起	42052
破案数	起	2924	查处数	起	42003
刑事案件作案人员中青少年比重	%	17.0	查处违法人员数	人	4653

表 17　2017 年宝山区律师、法律服务及调解工作

指　标	单　位	2017 年	指　标	单　位	2017 年
律师工作			基层法律服务所	个	1
律师事务所	个	48	基层法律工作人员	人	13
律师人数	人	357	调解工作		
专职律师	人	354	街镇建司法所	个	12
兼职律师	人	3	司法所工作人员	人	46
办理各类法律事务			人民调解委员会	个	493
担任法律顾问	家	118	调解人员	人	2461
刑事诉讼辩护及代理	件	552	调解民间纠纷	件	12145
民事案件诉讼代理	件	4058	#调解成功	件	12014
行政案件诉讼代理	件	138	法律援助工作		
非诉讼法律事务	件	160	受理援助案件	件	1078
解答法律询问	人次	4361	接听 12348 咨询电话	个	8673
代写法律事务文书	件	307	接待来访当事人	批	5295
法律服务					

表 18

2017 年宝山区职工人数、工资总额及平均工资

类　别	单位数（户）	期末人数（人）			平均人数（人）			工资总额（千元）			平均工资（元）		
		从业人员	全部职工	在岗职工	从业人员	全部职工	在岗职工	从业人员	全部职工	在岗职工	从业人员	全部职工	在岗职工
合计	1882	299651	263103	251705	296507	263110	251938	2753532	2550568.4	2490350.4	92866	96939	98848
一、按注册类型分													
内资企业	1712	264893	231262	219901	261587	231222	220089	2366750	2199577	2139412	90477	95128	97207
国有企业	20	6656	5070	5036	6198	4519	4479	42057	31940	31852	67855	70679	71115
集体企业	40	3121	2025	2018	3108	2005	1996	18852	13902	13885	60656	69336	69566
股份合作企业	6	732	164	162	712	159	157	4448	966	961	62469	60730	61210
联营企业	11	518	485	473	524	488	476	3022	2655	2610	57679	54410	54821
有限责任公司	494	96492	89769	80642	96925	92744	83150	999738	968435	916905	103146	104420	110271
股份有限公司	44	33605	32177	30191	32884	31818	30506	531069	526325	518093	161498	165417	169833
私营企业	1093	122725	100815	100623	120157	98680	98518	754687	644808	644564	62808	65343	65426
其他企业	4	1044	757	756	1079	809	807	12877	10546	10541	119342	130357	130623
港、澳、台商投资企业	50	9424	8940	8922	9206	8744	8729	83225	78728	78678	90403	90037	90134
外商投资企业	120	25334	22901	22882	25714	23144	23120	303557	272263	272261	118051	117639	117760
二、按隶属关系分													
中央	91	54074	54361	49887	54677	54937	50586	926598	912675	892540	169468	166131	176440
省（自治区、直辖市）	74	30236	31844	26628	31534	33673	27894	319778	334532	296522	101407	99347	106303
市（地、州、盟）	82	15511	12661	12227	15477	12383	12153	107927	87989	87321	69734	71056	71852
县级及以下	74	9200	8073	7858	9308	8190	7955	67760	62027	61402	72798	75735	77187
其他	1561	190630	156164	155105	185511	153927	153350	1331469	1153347	1152565	71773	74928	75159
按行业门类分													
制造业	433	94893	90047	87313	95285	90365	87876	1158289	1107111	1093340	121561	122515	124418
电力、热力、燃气及水生产和供应业	7	1648	1669	1638	1660	1679	1648	28261	28205	28090	170249	167989	170447
建筑业	247	67726	53269	51201	65057	52694	50451	468124	406023	398853	71956	77053	79057
批发和零售业	350	21918	20018	19950	22269	20348	20265	178636	166439	166302	80217	81796	82064
交通运输、仓储和邮政业	195	32236	29253	27939	32722	30054	28561	219946	199039	194098	67216	66227	67959
住宿和餐饮业	115	8413	7048	7045	8267	7050	7047	43126	37861	37857	52167	53704	53721
信息传输、软件和信息技术服务业	49	7724	8123	7540	7198	7107	7016	85024	83904	83894	118122	118059	119576
房地产业	210	13411	9862	9409	13444	9803	9401	117096	99575	98090	87099	101576	104340
租赁和商务服务业	127	26285	21022	17390	25141	21263	17234	187294	175465	144486	74498	82521	83838
科学研究和技术服务业	61	11452	10510	10321	11985	11048	10833	172295	163512	162265	143759	148002	149788
水利、环境和公共设施管理业	19	1879	1536	1488	1846	1516	1464	20113	18208	17905	108954	120108	122303
居民服务、修理和其他服务业	46	8925	8068	7815	8519	7535	7501	47198	41630	41582	55404	55249	55435
教育	8	839	814	810	839	810	806	4496	4365	4364	53585	53884	54139
卫生和社会工作	4	1431	1148	1130	1417	1140	1137	16508	13947	13943	116498	122345	122627
文化、体育和娱乐业	11	871	716	716	858	698	698	7125	5282	5282	83041	75679	75679

调查资料

■宝山区中小河道黑臭的原因分析及对策建议(节选)

一、宝山水系特点和治理历程

宝山区是上海的“水路门户”,依水而生、因水而兴。但是,由于区域面积大、人口稠密,又处于全市排水体系的下游,截污治污设施建设滞后于城市开发建设,众多河道过量纳污,部分河道甚至充当城市排污沟和垃圾场,河道黑臭现象时有发生。全区现有 221 条黑臭河道,占比高达 28%。这些黑臭河道数量多、分布散,河道的氨氮、溶解氧、透明度等水质指标严重超标,环境差、有异味,群众感观差、投诉多,既破坏区域生态环境和城市整体形象,又影响居民的生活居住和身心健康。近年来,宝山区河道经过数轮治理行动,取得一定成效,但黑臭现象始终没有得到根除。2005 年开展的河道整治中,主要措施是河道疏浚、生态净化和沟通水系,这些水利工程措施有效改善了水动力,但只治河道,却没有根治岸上,导致水质很快恢复黑臭。2008 年开展的河道治理中,治理思路由“就河治河”的线状治理延伸为“水岸同治”的带状治理,加强沿岸的截污纳管工作,水质呈现阶段性好转,但是由于没有彻底拆违,岸线空间不足,“人水争地”,导致源头治理不彻底,加之长效管理不力,数年后水质再次恶化。总结两轮河道治理经验教训,一是缺乏科学系统的治理路线,陷入“头痛医头、脚痛医脚”的误区;二是治理技术单一,忽视采用集成技术进行综合治理;三是污染源治理与生态治理不同步,过多的强干预的非生态化措施,事倍功半。

二、中小河道黑臭的原因分析

河道黑臭是水体有机物污染的一种极端表现,视觉上“黑”、嗅觉上“臭”。有机污染物、腐殖质吸附螯合致黑物质以及底泥中放线菌的大量繁殖是水体产生黑臭现象的三大机理。宝山区河道黑臭污染来源可以分为内源和外源两个方面,其中外源污染尤为严重。

(一)外源污染

1. 污水直排。由于宝山城乡地区雨污管网和污水处理厂建设滞后,污水纳管不完全,污水处理能力不足,导致大量未经处理的工业废水、生活污水和农业回流水直接排入河道,使河水溶解氧几乎为零,从而引起河水发臭变质。

2. 垃圾堆填。河道垃圾数量和种类很多,污染河道的途径多种多样,有些是附近居民投扔的生活垃圾,有些是沿河偷倒的建筑垃圾,有些是垃圾场的垃圾经过雨淋和雪溶化后溶于水,或经过化学作用产生有毒有害物质,最后漏出场外,流入城市低水点,污染水质。

3. 沿河违建。部分群众侵占河道,违法搭建建筑物,一方面致使河道弯曲且狭窄,影响水动力条件;另一方面生活污水和生活垃圾直排河道,严重污染水质。

4. 船舶污染。船舶污水分为油污水、黑水、厨房灰水、洗涤灰水等,直排入水会造成水质污染。其中“三无”居家船舶问题尤为严重,其违章搭建、阻塞河道、污水直排、垃圾直扔现象都会污染河水。

(二)内源污染

1. 底泥淤积。宝山区部分河道土坡坍塌和水土流失严重,加上河岸垃圾随意入河,长时间没有有效疏浚,造成底泥淤积。底泥是河道中污染物的“汇”与“源”,底泥本身具有自净功能,但大量受污染的底泥会不断上浮,向上释放有机物和无机盐,加剧河道耗氧率,引起水体富营养化,是造成河道黑臭的重要原因。

2. 水系不畅。宝山区断头河、小河浜多,部分河道因市政建设等原因被填堵,造成水系不连通,水体流动和置换缓慢,水动力不足,使得水体复氧能力和自净能力大为减弱。

3. 河道渠道化。中心城区“人绿争地”“人水争地”,导致河道渠道化、硬质化严重。宝山区河道护岸以前多采用混凝土、浆砌石等硬质结构,有利于岸坡稳定、巩固水土和防汛排涝等。但是这种硬质护岸因刚性固化且封闭,切断土壤、植物与生物之间的有机联系,使滨岸带的污染截留和控制等重要功能消失殆尽。

三、中小河道黑臭治理的主要思路

黑臭河道治理是一项十分复杂的系统工程,不可能短期内一蹴而就,也没有“百试不爽”的单一措施,要把握好正确的路线和方法。

(一)坚持“远近结合、标本兼治”的治理路线

1. 时间上实施分期治理,将黑臭河道治理时间划分为应急治理阶段、水质改善阶段和长效保持阶段三个阶段,在不同阶段采取针对性的技术措施。

2. 空间上实施面状治理,将截污纳管与改善水动力相结合,将污染源治理与生态修复相结合,将工程建设与长效管理相结合。

3. 行动上实施科学治理,首先要制定黑臭河道排查计划,明确治理清单;其次要制定黑臭水体达标治理方案,有序开展治理;要成立河道治理组织管理机构,加强统筹协调。

4. 强化管理制度建设,严防黑臭反弹。

5. 落实黑臭水体治理责任,建立奖惩机制。

(二)采取“综合施策、因地制宜”的治理方法

一方面要综合利用采取截污治污、底泥疏浚、沟通水系、引清调水、水土保持和生态修复等多项措施;另一方面要根据水体污染状况及污染物的种类,按照“适用性、全面性、经济性、安全性”原则,选择最优治理技术。黑臭河道治理技术包括物理方法、化学方法和生物—生态方法等,不同的方法有不同的利弊适用。一般而言,近期以物理、化学方法为主,截污、净化等取得效果后,远期生态生物技术将占主导地位,长期有效地改善河道水质。

四、中小河道黑臭治理的主要路径

针对宝山区黑臭河道实际情况,比较切实可行的有效措施包括外源减排、内源控制、水质净化、补水活水和生态修复等。

(一)外源减排。在应急治理阶段,减少污染物排放,关键是要截污纳管。

1. 污水截流。要根据河道的污染源分布、区域内城镇化程度、外围二级管网分布等客观条件,采用沿河截污、新铺污水管道接外围管网、设置污水处理装置和设置集水井等多种截污方式,尽可能切断直排入河的污染通道。

2. 污染源控制。及时清理沿河垃圾,拆除沿河违建,加强船舶管理,严格控制进入河道的各种污染源,确保水面无大面积漂浮物和岸边无垃圾。

3. 面源污染治理。利用海绵城市的“渗、滞、蓄、用”等功能减少雨水径流排放和面源污染,把雨水初期径流量所达到的大量生活污染、面源污染控制在最低程度,减少初期雨水污染对河道水体的冲击,强化氮、磷等营养物质去除。

(二)内源控制。1. 底泥疏浚。扩大河道的蓄水面积,疏浚黑臭河道污染底泥的上层部分,能够较大程度地减弱底泥对上覆水体的污染,也为后续种植水生植物创造生态条件。但是疏浚不宜

过深，要尽量减少对底层原生态河底干扰，还要根据淤泥的性质开展底泥无害化处理处置和资源化利用，避免二次污染。

2. 生态护岸。因地制宜地采用梯形断面、多孔生态混凝土、木桩等截留与净化能力较强的生态驳岸或近自然的驳岸，构建水体与土体间的水生物交换通道，解决河道硬质化、渠道化问题，提高水体的生物多样性，修复水体生态系统。

（三）水质净化。经过应急处理措施缓解黑臭之后，需采取工程措施净化水质，进一步减轻水体污染负荷，恢复水体景观功能。

1. 人工增氧。对于大多数黑臭河道，都可以通过人工曝气充氧（通入空气、纯氧或臭氧等），提高水体溶解氧浓度和氧化还原电位，防止厌氧分解和促进黑臭物质的氧化。

2. 微生物强化净化。对于小型封闭河道，可以直接向河道投加微生物菌剂、酶制剂或促生剂等，强化微生物的降解作用，加速有机污染物的分解和转化，提升水体的自净能力。

（四）补水活水。沟通水系不仅可以借助大量清洁水源稀释黑臭水体中污染物的浓度，而且可以加强污染物的扩散、净化和输出，对于纳污负荷高、水动力不足、环境容量低的黑臭河道治理效果明显。

1. 再生水补给。城市污水经过处理并达到再生水水质要求后，将其排入治理后的城市水体中，以增加水体流量和减少水力停留时间。再生水作为城镇稳定的非常规水源，是经济可行、潜力巨大的补给水源，应优先考虑利用。

2. 清水补给。通过引流清洁的地表水对治理对象水体进行补水，促进污染物输移、扩散实现水质改善。及时将再生水和雨洪等补充到河道，保证河道生态流量，维持河道水体流动性。

3. 水动力保持。构建城市水循环系统，加强城市供配水系统建设，特别是要打通断头河，增加水体流动性。采用引清调水、水力造流、筑坝造流等水力调控技术，改善水动力条件，解决河道流速慢、水动力不足的问题，提高水体的自净能力。

（五）生态恢复。黑臭水体治理后，可能会面临污染负荷再度升高、藻华爆发等问题，使得水体水质恶化和黑臭反复，因此需要采取生物—生态技术，确保水质改善效果的长效性。河道水环境综合治理的实质就是自然水生态恢复和优化过程。

1. 种植水生植物。水生植物对黑臭河道具有直接和间接的净化作用，既能吸收利用水中氮、磷和重金属等物质供其生长发育，又能为微生物提供栖息地、有效吸附浮泥浮藻等悬浮物并分泌出对藻类有抑制作用的化感物质。

2. 采用生物浮床技术。生物浮床是现代农艺和生态工程措施综合集成的水面无土种植植物技术，适用于宝山区流速慢、坡面缓、非通航的中小河道。浮床上种植的植物吸收水中的氮和磷当做自身的营养物质，并通过收获植物体的方式将其带离，达到净化水质和改善景观的目的。

3. 水生动物修复。在底泥疏浚、种植水生植物修复的基础上，可引进一定量的水生动物进行水体修复，包括浮游动物、游泳动物和底栖动物，它们以水体中的游离细菌、浮游藻类、有机碎屑等为食，可以有效减少水体中的悬浮物，提高水体的透明度。

（六）长效管理。要杜绝黑臭河道“反复治、治反复”的乱象，就必须加强统筹管理，建立长效机制，支撑并巩固治理成果，确保河道长治久清。

1. 统筹规划城市建设。黑臭水体的形成与城市的无序开发和建设密切相关，黑臭河道治理必须同城市规划和建设协同推进，与生态城市、海绵城市、地下综合管廊以及城乡一体化建设等相融和。

2. 全面落实“河长制”。建立区—镇—村三级河长制组织体系，确保“一河一长”，并按照“属地管理、分级负责，量化标准、规范程序，强化监督、严格考核”的原则，完善“河长制”各项配套制度，明确河长工作职责，规范河长工作内容，加强河长考核力度，充分发挥“河长制”的追责效应、协同效应和执行效应，落实河道综合治理措施和长效监管机制。

3. 落实河道市场化养护机制。通过政府采购的方式，落实河道养护单位，建立河道保洁的长效运行管理机制，对河道的水域保洁、陆域保洁、绿化、护岸、栏杆等设施实行一体化养护，并加强日常巡查，发现问题立即整改。同时，还要建立治理工程的运行管理机制，加强水生植物的养护管理、水处理专有材料和设备的调试与维护管理、工程区范围内的安全管理和环境管理等。

4. 发挥“互联网 + 公众”作用。借助移动互联网平台的便捷性，搭建黑臭河道信息平台，进一步加强信息公开，加强科普宣传，增强公众环保意识，鼓励公众监督、举报和参与黑臭水体治理。

（区政府政研室）

■宝山区公益性社会组织发展的情况调查（节选）

一、区公益性社会组织的发展现状

（一）基本情况。至2017年4月，宝山区共有社会组织615家。其中按照登记类型来划分，直接登记460家，占登记总数的74.80%。双重管理155家，占登记总数的25.20%。直接登记类中行业协会商会类0家；科技类12家；公益慈善类333家；城乡社区服务类113家，其它直接登记2家。双重管理类中政治法律类12家；宗教类4家；涉外类0家；其它双重管理139家。社区社会组织共有165家，占登记总数的26.83%。其中社区生活服务类77家，社区公益慈善类65家，社区文体活动类18家，社区专业调处类5家。共有社会团体157个。按照单位类型划分：行业性0个，专业性47个，学术性25个，联合性85个。按照服务的主要领域划分：工商服务业27个，农业及农村发展3个，科学研究25个，教育3个，卫生5个，文化7个，体育24个，生态环境4个，社会服务22个，法律4个，宗教4个，职业及从业者组织7个，国际及涉外组织0个，其他22个。共有民办非企业单位458个。按照单位类型划分：教育170个，卫生11个，文化18个，科技4个，体育29个，劳动11个，民政78个，社会中介0个，法律1个，其他136个。按照服务的主要领域划分：工商服务业5个，农业及农村发展0个，科学研究7个，教育181个，卫生11个，文化18个，体育30个，生态环境1个，社会服务171个，法律1个，宗教0个，职业及从业者组织0个，国际及涉外组织0个，其他33个。

（二）区社会组织培育工作推进情况

1. 健全组织机构，优化社会组织管理体系。加强组织领导。2014年4月，区成立社会组织建设与管理工作协调小组，统筹、规划、协调、指导全区社会组织工作，协调小组组长为分管副区长，办公室设在区民政局，成员单位由业务主管单位、行业主管部门、相关职能部门等单位组成。本级社会组织管理的主体为社

团局。理顺“育管”并重的关系。针对区社会组织登记、管理、培育、发展仅靠社团局一家,难免存在“既当裁判员又当运动员”的局面,区委、区政府及时理顺社建办体制,归口区委管理。区社建办扭住“推进社会组织服务中心实体化运行、搭建政府购买社区公益服务平台、加大对创新特色社会组织的资金扶持”等三个重要环节,开展有效的管理服务,对社会组织的培育和发展实施全程跟踪和服务指导。

2. 完善服务平台,推动社会组织蓬勃发展。推进社区社会组织服务中心实体化运作。“1 + 12”社会组织服务中心(即 1 个区社会组织服务中心,12 个街镇社会组织服务中心)均已完成登记,启动实体化运作,为辖区内社会组织搭建融专业化的服务管理、全方位的培育孵化为一体的服务平台。在 12 个街镇服务中心内均设置 1000 平方米左右的“社会组织拓展支持区域”,提供培育发展空间,便于社会组织培育发展。如杨行镇社会组织中心按照“1 + 4 + 1”模式进行点网辐射(“1”是一个枢纽平台;“4”以和家欣苑、远洋香奈、友谊一居、杨鑫 4 个片区为网状辐射;加“1”是以杨行特色吹塑版画为主导拓宽社区文化服务,打造杨行区域化社会组织培育新格局),促进社会组织规范有序发展。鼓励社会组织参与规范化评估,依照以评促建的原则,对通过评估、符合条件的社会组织,按照相应的评估等级给予 1 万至 8 万元不等的一次性资金奖励。近年来登记成立一批参与社区治理的四类社区社会组织,如区、街镇的 13 家社会组织服务中心、“帮帮依”人民调解工作室、达美青年社会工作服务中心、“益万点”社区益服务中心、时代文化创意服务中心等,提升社会组织的质量。特别是大场镇大力扶持的司法调解类社会组织“沪港法律援助与调解服务中心”,积极开设分站,服务全区各街镇,着力打造“宝山柏万青”服务品牌。同时加大引入力度,各街镇加速引入品牌社会组织及社会力量参与社区治理。如顾村镇引入品牌社会组织“华爱”来管理运营大居馨佳园文化活动中心。罗店镇、大场镇引入专业机构“青客”引导居民规范租房,有效遏制群租现象。杨行镇引进上海青籽、新途、复惠等多家社会组织开展“温馨坊”关爱边缘人群、“情暖夕阳”关爱空巢老人、“斯迪克”精神残障人士综合服务、社区工作者增能计划等 4 项公益性项目。吴淞街道引入“绿蜻蜓”公益组织承接针对失业青年广泛就业的“金钥匙”项目。

3. 加强监督管理,促进社会组织规范化发展。清理“僵尸型”社会组织。针对连续两年以上不参加年检、且已无法取得联系的名存实亡社会组织,陆续开展执法清理工作,历年来对 23 家名存实亡的民办教育、培训机构进行注销催办,2016 年陆续对 42 家名存实亡民办教育培训机构进行责令整改。目前名存实亡“僵尸型”社会组织达到 72 家,占总数的 11.7%。完善三级预警网络。通过“一套机制、一个平台、一支队伍”,及时发现和处置非法社会组织活动信息以及社会组织的违法活动信息,依托区、街(镇)、居(村)委会三级预警网络。“一套机制”,即包括工作职责、例会制度、应急预案等制度;“一个平台”,即“上海市社会组织管理服务信息平台”,在报送预警信息、备案群众活动团队等方面实现信息化运作模式,提升预警工作的效率;“一支队伍”,即一支相对稳定的、有责任心的预警信息员、联络员队伍。区社会组织预警网络建设工作连续多年荣获一等奖。加强事中事后监管。结合四类社会组织实施直接登记后准入门槛降低的现状,以事中事后监管为重点,向年检结论为“基本合格”“不合格”的社会组织发放整改通知书,并将信用平台上信用等级较低的社会组织列入“异常名录”和“黑名单”,在政府购买社会组织服务项目、规范化建设评估等方面对其进行一定限制。加大信息公开力度,实行年报公示制度,并将各类年度评优、“异常名录”等结果向社会公布,引导社会公众共同参与监督。

二、存在的主要问题

尽管区社会组织在改善民生和参与社会治理中的地位和作用逐步显现,但在实践过程中仍然面临众多难点。

(一)数量规模偏小。在数量上,宝山的社会组织仅 615 家,占全市(14361 家)的 4.3%。与户籍宝山人口在全市占比(2016 年底数据为 6.7%)差距较大,人均社会组织拥有量较全市平均水平低 36.2%。在构成上,宝山民办非企业有 458 家,占总量的 74.5%,较全市 69.5% 的比例高出许多。但是,没有一家基金会注册在宝山,导致宝山的社会组织运营财力只能依托政府或向公众收费,对其推广运营产生不利影响。

(二)种类结构单一。宝山共有社区社会组织 165 家,占登记总数的 26.83%。其中社区生活服务类 77 家,社区公益慈善类 65 家,社区文体活动类 18 家,社区专业调处类 5 家。服务型、社区型还少,承接政府公共服务转移与参与公共事务类的有限。

(三)社区治理结构设置不尽合理。

1. 社会团体和中介性社会组织发育不足。在社区,除社区党组织和居委会等自治组织外,其他各种社会组织,尤其是志愿者组织,不仅数量有限,而且缺乏独立性。

2. 社会组织发展动力不足。相关政府部门、街道、社区习惯居民区治理的传统思维,对发展社区社会组织认识不足,动力不大。社区其他组织的职能错位和扭曲,社会组织作为一个相对独立的实体丧失独立意识和自主活动能力。

3. 社区人才的引进和成长机制尚不明确。随着“1 + 6”文件的发布实施,社区工作者的准入机制进一步规范、薪酬待遇进一步提升,但社区工作者尚未形成自我净化和提升的机制,如何与社区社会组织对接并提供配套服务还有待挖掘研究。

(四)社会组织在社区治理中的应有作用尚未得到有效发挥。从社区治理实践来看,一是社会组织定位不清。由于长期以来一些社会组织自身都是由隶属政府职能部门的行政性组织转变而来的,或者是由政府机构直接建立起来的,这样它们就不可避免地要在很大程度上依赖于政府,基本上依然是作为政府的附属机构在发挥作用;二是政府部门指导缺位。在党政部门引导社区社会组织孵化过程中,由于政府对相关社会组织的角色、作用定位不明,街居与社会组织、社会组织与社会组织的沟通、协调机制还没有完善起来,这在很大程度上制约着城市社区社会组织在社区治理中的效能发挥;三是居民参与度较低。社区居民对社区社会组织关注度不高,参与度低,尤其是很难物色到合适的社会组织带头人;四是总体发展尚处于起步阶段。城市社区社会组织总体上数量不少,但上规模的不多,品牌化不够,可持续性较差。

三、关于促进公益性社会组织的相关建议

(一)进一步厘清管理职责。建议登记管理机关依法进行社会组织的登记审批和管理,要厘清登记管理机关、行业管理部门、业务主管单位的职责,建议参

照工商与企业管理模式，落实行业管理职责，确保社会组织的业务活动“有部门管，有人负责”。

（二）全方位加强保障。目前，市级层面，根据上海市委办公厅、市政府办公厅出台的《关于引导社会力量参与社区治理的实施意见》，市民政局已经会同相关部门，对似类社区社会组织简化登记手续，优化登记流程，加快审核办理程序，推出包括降低开办资金数额，允许专题作价捐赠出资、放宽办公场所要求、试行先照后证制、探索下延审批权限等具体举措。下一步，建议推动区级社会组织发展专项资金全覆盖，制定专项资金使用办法，确保资金使用规范有效。在信息化和信用体系建设方面，目前社会组织信息化建设、社会组织信息公开和社会组织信用体系建设工作起步较早，已具备一定的工作基础，下一步要继续加大推动力度，继续完善相关制度框架，努力形成可复制、可推广的机制做法。

（三）进一步开展探索研究。建议加强与科研院校、专业机构、民间智库等合作，建立社会组织研究基地，形成宝山特点的社会组织发展评价体系，加强对网络社团等新型态社会组织调查研究。

（区政府政研室）

■宝山区汽车零部件产业现状分析报告（节选）

一、宝山区汽车零部件产业发展现状

目前，宝山区共有汽车零部件企业195家。2016年，汽车零部件产业规模以上工业企业实现产值101亿元，比上年增长5.2%，占智能装备产业总产值的34%，占全区规上工业销售产值的9.2%；2017年上半年实现产值54.1亿元，同比增长20.2%，占智能装备产业总产值的33.5%，占全区规上工业销售产值的9.5%。

（一）产业链分类情况

表1　宝山区汽车零部件企业类别

类别	企业数（家）	主营范围
生产性服务业类	10	研发设计、定位导航、专业配套、物流配送等
原材料类	2	汽车板、汽车皮革等
工装类	4	汽车生产流水线及系统、汽车模具等
零部件生产加工类	122	汽车覆盖件、座椅、线束、锁具、车轮、电子系统等
汽车销售服务类	57	整车销售、零配件供应、售后服务等

（二）生产企业产值情况

表2　宝山区汽车零部件产值情况

	产值（亿元）	增幅	规上企业数（家）
2014年	98	11.4%	29
2015年	96	-2%	32
2016年	101	5.2%	36
2017年上半年	54.1	20.2%	36

表3　宝山区汽车零部件产值亿元企业名单

单位：亿元

序号	镇与园区	企业名称	2016年		2017年上半年	
			产值	增幅	产值	增幅
1	城工园	西德科东昌汽车座椅技术有限公司	21.1	-20.7%	12.1	27.0%
2	顾村镇	上海航空发动机制造股份有限公司	10.3	24%	6.5	33.2%
3	宝工园	上海屹丰汽车模具制造有限公司	8.0	-23.8%	3.1	56.3%
4	顾村镇	上海宝山大陆汽车配件厂	7.1	9.2%	4.4	29.4%
5	城工园	上海霍富汽车锁具有限公司	7.0	20.7%	3.9	25.7%
6	城工园	上海金亭汽车线束有限公司	5.8	5.5%	3.5	37.1%
7	顾村镇	上海法维莱交通车辆设备有限公司	5.4	-1.8%	2.6	-1.1%
8	罗店镇	上海宝钢高新技术零部件有限公司	5.2	52.6%	2.1	-17%
9	航运—友谊	上海幸福摩托车有限公司	4.6	48.4%	2.0	-10.9%
10	顾村镇	旭东压铸（上海）有限公司	3.8	2.7%	2.1	18.2%
11	月浦镇	上海宝钢车轮有限公司	3.0	-3.2%	1.2	-24.1%

（续表）

序号	镇与园区	企业名称	2016 年		2017 年上半年	
			产值	增幅	产值	增幅
12	城工园	上海均胜奔源汽车零部件有限公司	2.1	–	0.8	–22.4%
13	顾村镇	上海骊晨汽车饰件有限公司	1.8	0%	0.9	19.4%
14	城工园	法中轨道交通运输设备(上海)有限公司	1.6	45.5%	0.7	20%
15	宝工园	上海爱德航汽车部件制造有限公司	1.4	–12.5%	0.9	20.6%
16	顾村镇	上海航空特种车辆有限责任公司	1.3	–7.1%	0.7	13.5%
17	月浦镇	华域皮尔博格泵技术有限公司	1.0	–	0.7	58.4%

表 4　　**宝山区增长较快的汽车零部件企业**

年份	企业名称	产值增速	投产年份
2016 年	上海宝钢高新技术零部件有限公司	52.6%	2010
	上海幸福摩托车有限公司	48.4%	1984
	法中轨道交通运输设备(上海)有限公司	45.5%	2005
	上海航空发动机制造股份有限公司	24%	2004
	上海霍富汽车锁具有限公司	20.7%	2003
2017 年上半年	上海新程汽车零部件有限公司	643%	2016
	上海立峰汽车传动件有限公司	89.1%	2015
	上海星海天冲压件有限公司	61.1%	2004
	华域皮尔博格泵技术有限公司	58.4%	2016
	上海屹丰汽车模具制造有限公司	56.3%	2007
	上海家声汽车零部件有限公司	49.1%	2012
	上海兴桥汽车零部件有限公司	43.5%	2007
	上海坤亿精密金属成形制品有限公司	41.9%	2009
	上海金亭汽车线束有限公司	37.1%	2000

（三）生产企业税收情况

表 5　　**宝山区汽车零部件企业税收情况**

单位：亿元

SS]	总税			区税		增长较快的企业	
	收入	增速	超千万税收企业数	收入	增速	名称	增速
2016 年	3.9	2.6%	11	1.1	22.2%	上海宝山大陆汽车配件有限公司	260%
						上海幸福摩托车有限公司	66.7%
						上海霍富汽车锁具有限公司	29%
2017 年上半年	2.9	45%	8	0.93	79%	上海宝山大陆汽车配件有限公司	728%
						旭东压铸(上海)有限公司	78.7%
						西德科东昌汽车座椅有限公司	52.5%

表 6　　**宝山区汽车零部件税收前 10 名企业名单**

单位：万元

序号	企业名称	2016 年		2017 年上半年	
		总税收	增幅	总税收	增幅
1	西德科东昌汽车座椅技术有限公司	7866.96	–2.3%	8977.91	52.2%
2	上海霍富汽车锁具有限公司	4379.08	29%	3384.35	15.7%
3	上海宝山大陆汽车配件有限公司	2517.38	260%	3579.01	728%

（续表）

序号	企业名称	2016 年		2017 年上半年	
		总税收	增幅	总税收	增幅
4	上海金亭汽车线束有限公司	2393.48	17.6%	1230.91	80%
5	上海宝钢车轮有限公司	2363.85	-20.2%	1562.60	45.7%
6	上海法维莱交通车辆设备有限公司	1938.64	22.1%	1233.18	3.7%
7	上海航空发动机制造股份有限公司	1897.17	-20.8%	559.33	1.3%
8	上海幸福摩托车有限公司	1763.01	66.7%	1010.17	-26%
9	上海沪公交通标志厂	1565.79	3.2%	273.62	-3.2%
10	旭东压铸(上海)有限公司	1246.15	-57.4%	1455.15	78.7%

表 7　　宝山区汽车零部件规上企业分布情况表

街镇园区	数量	街镇园区	数量	街镇园区	数量	街镇园区	数量
城工园	8	顾村镇	7	宝工园	4	罗店	4
月浦镇	3	大场镇	3	杨行镇	2	淞南镇	2
航运—友谊	1	罗泾镇	1	庙行镇	1		

（四）生产企业分布情况

36 家规上企业主要分布在区城市工业园、顾村镇、宝山工业园、罗店镇。其中，城工园有 8 家规上企业，销售产值达 39.3 亿元，占汽车零部件总产值的 38.9%。顾村镇有 7 家规上企业，产值达 30 亿元，占汽车零部件总产值的 29.7%。

二、特点和问题

近年来，汽车零部件产业发展势头良好，为宝山经济转型升级提供有力支撑。该产业发展主要存在以下特点：

（一）汽车零部件产业已具有一定规模。2016 年汽车零部件产业规上工业产值为 101 亿元，占全区规上工业销售产值的 9.2%，占全区工业销售产值的 7.8%，是宝山占比较大的五大产业之一（其他较大的有黑色金属冶炼和压延加工占 21.8%，通用设备制造占 10.6%，化学原料和化学制品制造占 9.3%，新材料占 8.8%）。

（二）汽车零部件产业具有区域性的相对集聚度。城工园、顾村镇产值占比分别为 38.9%、29.7%，加起来接近全区 7 成。罗泾镇虽然只有 1 家规上企业，但有汽车零部件企业近 20 家，且已提出打造罗泾镇汽车零部件产业集聚区的规划设想。

（三）部分企业发展态势很好。相当一部分企业的产值和税收以超过 50% 的增速在快速发展。目前，区共有产值规模达亿元以上的汽车零部件企业 17 家。其中，产值在 20 亿元以上的企业 1 家（西德科东昌汽车座椅技术有限公司），10 亿 - 20 亿元的企业 1 家（上海航空发动机制造股份有限公司），5 亿 - 10 亿元企业 6 家（上海屹丰汽车模具制造有限公司、上海宝山大陆汽车配件厂、上海霍富汽车锁具有限公司、上海金亭汽车线束有限公司、上海法维莱交通车辆设备有限公司、上海宝钢高新技术零部件有限公司），这 8 家企业销售产值达 70 亿元，占全区汽车零部件产业销售产值比重为 69.3%。

（四）汽车零部件产业的税收贡献度还有待提高。2016 年，汽车零部件企业共实现总税收入 3.9 亿元，仅占全区的 1.1%；区级税收 1.1 亿元，仅占全区的 0.8%。其中，总税收达 1000 万元及以上的企业只有 11 家，区级税收达 1000 万元及以上的企业只有 2 家。2017 年上半年，汽车零部件企业共实现总税收入 2.9 亿元，仅占全区的 1.1%，总税收达 1000 万元及以上的企业只有 8 家。

三、主要建议

（一）建议把汽车零部件产业作为宝山区重点发展产业之一。预计 2025 年，我国汽车后市场各细分领域的年均增长将达 20% 以上。由于区汽车零部件产业已有相当的发展基础和规模，建议抓住全球汽车零部件研产销东移和国家政策红利，把汽车零部件产业作为宝山区先进制造业的一个重要组成部分予以重点培育。要积极引进一批掌握关键零部件核心技术、可以参与全球竞争的生产企业。特别是要抢抓供给侧改革机遇，积极引进新能源汽车领域的优质企业，在电动化、智能网联、移动共享、自动驾驶方面给予更多关注。

（二）建议打造宝山区汽车零部件产业集聚区。按照“综合规划、存量调整、增量培育、逐步发展”的发展思路，在城工园、顾村、罗泾、宝工园等区域重点集聚以生产性为主的汽车零部件企业，形成汽车零部件智能制造的高地；在淞南、庙行等南部区域重点聚焦汽车后市场供应链管理、汽车常规维保、互联网 + O2O 模式等方面，形成汽车服务产业的集聚区。通过区域性汽车零部件产业的小集聚，形成全区汽车零部件产业的大集聚。

（三）建议给予汽车零部件产业更多的政策扶持。对汽车零部件产业可以加大四方面的支持力度：一是加大财政扶持，结合“1 + 9”产业发展专项政策，制定汽车零部件产业专项扶持政策；二是加大厂房租赁、购置扶持；三是加大人才支持，支持符合条件的人才享受宝山区有关人才经费资助、支持奖励、住房保障等方面的政策；四是加大审批服务，包括立项审批、注册登记、规划建设等手续办理。　　（区政府政研室）

三等奖：《闻道园》组图　周明耀 / 摄

索　引

说　明

一、本索引采取主题分析索引方法，索引名称（标引词）按主题词首字汉语拼音音序排列。
二、表格、图片在页码后注有（表）、（图）字样。
三、索引名称后的数字标示页码，数字后的字母（a、b、c）表示该页码片面从左至右的栏别。
四、为便于检索，部分名称以简称、全称方式在本索引中重复出现。
五、索引名称一般采用主题词、中心词或简称。党政机关名称不冠以“宝山区”或“区”，如“人大”“政府”“税务分局”等，请在检索时注意。
六、表格索引、随文图片索引按页码顺序排列。

条目索引

A

AIDS 疫情　260a
爱国卫生　272a
爱国卫生劳动　272a
“爱心认购、支持脱贫攻坚”活动　94c
爱眼日主题宣传活动　268b
安全教育培训　202c
安全生产　201b
安全生产大检查情况汇报会　47a
安全生产工作会议　42a
安全生产管理　147c
安全生产基层基础　202c
安全生产监管　147b
安全生产监管责任　201c
安全生产隐患排查　147b
“安全生产月”活动　202c
安全生产责任书　201c
安全生产执法效能　201c
安全生产重点监管　202b
安全执法检查　202a
安委会全体（扩大）会议　42a
安置帮教　297a
案件　294c
案件破案率　289b

B

B2B 交易额　143b
BIM 技术发展　212a
八届人大三次会议　7
八一三淞沪会战爆发 80 周年活动　277a
巴基斯坦血管畸形患者诊治　268a
巴士五公司　226c
白中琪　93a
百花风车节　166c
百家乐赌场案　292b
“百姓公益课堂”培训　347b
半导体大硅片量产项目　237c
帮困粮油　155b
帮困送温暖　313b，313c，318a
帮困助学活动　120a
帮困资金　312c
绑架案　292b
宝钢发展　127a
宝钢发展有限公司　127a
宝钢发展有限公司组织机构　130（图）
宝钢工程　126a
宝钢工程技术集团有限公司　126a
宝钢工程下属子公司　127（表）
宝钢股份厂区环境绿化管理　130a
宝钢股份复牌　125c
宝钢股份生活后勤领域试点改革　129c
宝钢股份　125（图）
《宝钢日报》　247a
宝钢设计院　126a
宝交钢贸纠纷案　163c
宝罗奶牛场　328b
宝山报　246a
宝山报好新闻送评作品　246（表）
《宝山报》微信号　247a
宝山城市工业园区　147a
宝山春季旅游宣传日活动　165c
“宝山大剧荟”开幕演出　46a
宝山地震科普馆　238a
宝山电信局　248a
宝山东方有线　246a
宝山工业园区　146b
巴士队长与文明同行宝山工业园区发车启动仪式　146（图）
宝山海事局　137a
宝山航运经济发展区　147c
“宝山好人”主题活动　39c，56c
宝山湖长江蟹品鲜节　332c
宝山花车　166（图）
宝山检验检疫局　135b
“宝山金融”微信公众号　185b
宝山民俗文化节罗泾系列展演活动　331c
《宝山年鉴（2017）》　286a
《宝山年鉴》　285c

《宝山年鉴(2015)》全国编校质量检查评比 285c
宝山气象科普馆 241a
宝山区创业指导专家志愿团 310a
宝山区促进和谐劳动关系协会 311c
宝山区工商业联合会 114a
宝山区“平安英雄”评选宣传活动 308a
宝山区外贸企业招商会 154a
宝山区学校素质教育展示活动 49a
宝山区友好地区 97(表)
宝山区志愿服务联盟 39c
宝山区制造业与互联网融合发展专题讲座 143b
宝山区中西医结合医院建院80周年纪念 269c,270(图)
“宝山区肿瘤专科医联体”建设签订深化合作意向书 261(图)
《宝山史志》 285c
宝山曙光中医联合体论坛 48c,269c,270(图)
宝山寺 93a
宝山体育中心 286b,286c
宝山·叶城青少年“手拉手”活动 94c,118c
宝山邮轮滨江带开发建设和产业发展2017年重点工作安排 41b
宝山中西医结合医院建院80周年纪念活动 48c
宝山众创孵化载体 235b
宝山众创联盟成立大会 238b
“宝税之窗”微信平台 183a
宝武集团环境资源科技有限公司揭牌仪式举行 124(图)
宝武视频新闻 247c
“3·15”保护金融消费者合法权益宣传服务活动 243a
保集e智谷院士服务中心 237a
保密 67b
保密宣传教育 67c
保密自查自评工作 68b
保险 194c
保障房资金 180c
保障性住房 174a
保障性住房配套建设 176a
暴雨 27b
北郊未来产业园 146c
北康路科普长廊 344c
备灾救灾 318b
本级国有资本经营预算收支 179c
本级一般公共预算 179b
本级政府性基金预算 179b
便利店 154b
标准化菜场 154b
表演团体 279(表)
滨江带建设 84a
滨江地区规划 203a
“滨江新时代·红色谱华章”微电影大赛 56c
滨江邮轮版块建设 199b
殡仪馆 313a
殡葬单位 313(表)
殡葬管理 313a
病虫预测预报 169c
病死畜禽无害化处理 170b
博爱街镇 341c
博士后创新实践基地 89c,89(表)
博士后科研工作站建设 89(表)
博物馆联盟 280a
“补短板”生态环境综合治理工作现场会 341b
不动产登记事务中心 15(图)
不可移动文物 280(表)
部队停止有偿服务 45c,302b
部门决算调研 73a

C

财产行为税管理 182c
财税 179
财政 179a
财政监督检查 180b
财政收入 179a,384(表)
财政收支(预算执行)审计 184c
财政卫生事业费 260b
财政支出 384(表)
菜田 169b
餐饮卫生管理协会 273b
残疾人教育条例培训班 259c
残疾人就业 313c
残疾人康复服务 313c
残疾人事业 313b
残疾人信息数据 314a
残疾人运动会 314a,331c
仓储 32b
“8·29测绘法宣传日”宣传活动 206c
查补税款 183c
产品质量抽查 201b
产品质量监管 201b
产权交易鉴证项目 200b
产学研合作办学协议签署 23(图)
产业扶持机制 198b
产业扶持专项资金信息管理系统 243c
产业援滇 95a
产业援疆 94b
产业转型 77a
产业转型升级 147a
长航公安局上海分局吴淞派出所奖状 138(图)
长航公安吴淞派出所为民服务活动 137(图)
长江航运公安局上海分局吴淞派出所 138a
长江口民营经济发展论坛开幕式(2017) 48b
长江口投资控股集团 163a
长江蟹 332c
长江原水厂 232b
长江原水厂22万吨规模翻水泵房 232(图)
长者照护之家 312b
常住人口 28c,289a
“畅谈、建言”主题活动 63c
超市 154b
超限运输查处 216c
车辆稽查 226b
陈伯吹国际儿童文学奖颁奖典礼 48b,279a
陈伯吹国际儿童文学奖原创插画展 278c
陈伯吹国际儿童文学经典作品诵读展演 47a,277b
陈伯吹童书屋 277b
陈霖道路保洁创新工作室 221a
陈筱洁 20(图)

陈燕华 344c
成人教育 257c
“城丰星苑”小区动工 147c
城管行政执法 222a
城管执法信息化 222c
城建档案 206b
城市定向挑战赛 357c
城市更新项目建设 204b
城市功能建设 78a
城市管理 345a,360a
城市管理行政执法局 222a
城市基层党建 54c
城市基层党建工作经验交流座谈会 43b
城市基础设施 33a
城市建设 345a
城市网格化管理 223a,353a
城市网格化综合管理 353c
城市网格化综合管理体系 353a
城市运行安全 36c
城市综合管理中心 360b
城乡发展一体化 198a
城乡管理 203,208a,325c,343a
城乡规划 203a
城乡环境 38c,203,208a,320b,321c,325c,343a
城乡居保 310c
城乡社区支出 181b
城乡一体化发展 203b
城镇登记失业人数 39b,77a
城镇管理 333c,339a,348a
城镇建设 333c,339a,348a,
城中村 176c,339a,344b
城中村改造 176c
“城中村”规划调整 203b
持证残疾人 313b
臭氧 217b
出访团组 91a
出国(境)材料申报 290a
出国(境)管理 91a
出口报关 134b
出口 152(表)
出口国家 153(表)
出口商品 153(表)
出口总额 152b
出入境边防检查 135a
出生率 28c,260a
出生人口 28c
出租汽车企业 225a
初次信访 86c
初级急救知识 318b
“初级救护知识进家庭”知识竞赛 318c
初霜 27b
处级党政负责干部学习研讨班 46a
处级干部“1+7”专题培训班 46a
传媒支出 181a
船舶安全检查 136c
船舶防污染登轮检查 137a
船舶进出港签证 136c
创全迎检保障专项活动 220c
《创世神话漫游记》 280b
创卫复审活动 220c
创响大场 340c
创新社会治理加强基层建设推进大会 42b
创业板上市 186(表)
创业嘉年华活动 310a
创业型城区创建 309a
“创业在上海”国际创新创业大赛启动仪式 236c
春季大型招聘会 115c
春节团拜会 46a
“春之樱”主题系列活动 165c
慈善基金 312c
慈善助学款 120a
村 28c
村级组织基本运转经费 83a
村经分账管理 167a
村(居)委会 323(表),326(表),330(表),339(表),343(表)
村民小组 28c,167a
村委会 319(表),335(表)
村委会与村集体经济组织分账管理 83c
存款 32c,185a

D

打击非法客运宣传进高校活动 226(图)
3D 打印文化博物馆 337a
大场党群服务基地 341c
大场老镇 176c
大场镇 338a
大场镇侨联 341c
大连市甘井子区考察团 96c
大卖场 154b
大企业税收管理 183c
大事记 13
大型货运车交通违法行为专项行动 290c
大中修工程 216a
贷款 32c,185a
逮捕 293a
担保公司 186(表)
党的十九大精神学习活动 43c
党的组织和工作“两个覆盖”专项工作 66b
党风廉政建设主体责任 50c
党管武装 301c
党建带群建促社建 67a
党建服务中心建设 54c
党建工作 354c,357a
党建工作资源保障 67b
党建社建群建 55a
党派团体负责人座谈会 100b
党史宣传 285b
党史研究 285a
党校 60a
党性教育专题培训班 119a
党员 52a,65a
党员干部警示教育 51c
党员教育培训 65c
党政机关名录 363
档案 283a
档案安全 284c
档案馆 283a
档案利用服务 284c
档案史志工作会议 283b
档案信息化 284b
档案移交进馆 284a
档案征集 284c
道路 208b
道路改建 214b

道路规划储备 211a
道路货物运输企业 225a
道路交通信息化设施管理 215c
道路交通信息化设施养护 215c
道路交通噪声监测结果 218(表)
道路设施管理养护 216b
道路运输管理 225a
道路运输经营行政许可 225a
道路总里程 208b
登革热疫情 273a
地方财政收入 37a,77a
地方史志 285b
地方志办公室 285b
地籍变更测量项目 206b
地理位置 27a
地名管理 206c
地名命名登记 207(表)
地名普查 206b
地下工程 303a
地下空间安全使用监管 304b
地形地貌 27a
第二经济委员会 102b
第二轮技能人才培养“双百计划” 236b
第二批全国特色小镇 78b,330b,332a
第三十三个教师节主题活动 21(图)
第三十八届头脑奥林匹克中国区决赛 20(图)
第九人民医院 267a
第六届宝山焊接技术论坛 238c
第六轮环保三年行动计划 218a
第七届“上海樱花节” 221c
第七期优秀女青年干部培训班 120b
第三产业外资项目 151c
第三届全球重大挑战论坛“学生日”活动(竞赛) 252c
第三批国家新型城镇化试点 78b
第十届诗乡顾村年会 333(图),337b
第十九届中国专利优秀奖 240(表)
第十一届上海宝山罗店龙船文化节端午大傩礼展演 276(图)
第四轮公共卫生体系建设三年行动计划 260b
第五届全国数学科普论坛 252b
第五届全国文明村 332c
第一经济委员会 102b
第一期宝山区中学生骨干训练营 122(图)
电动汽车充电设施建设 219a
电力 231,231a
电视台 244c
电台 244c
电台安全播出 244c
电台栏目设置 244c
电台设备改造 244c
电台舆论宣传 244c
电信 248a,386(表)
电信局营业厅 248(表)
电影放映单位 279(表)
电子商务 143b
电子商务产业 144a
电子商务交易 32a
电子商务交易额 143b
电子商务平台 143c
电子商务企业 143b,144a
电子政务云 34a
“电子政务云”平台 242a
调查资料 390
调解 388(表)
丁大恒 91a
定点医药机构 311a
定密管理 68b
东圣小额贷款有限公司 194a
动拆迁 175a
动物免疫 170a
动物疫病监测 170a
动植物疫情截获 135b
督查追责 85a
毒品犯罪 308b
渎职案 293a
端午诗会 336a
对口帮扶 96(图)
对口合作协议 96a
对口医疗支援 269b,270b
对口支援 93c,94a,95a
对台工作专题培训班 92c
对外经济 32c
对外经贸 154a
对外贸易 152b
对外投资 154a
对外投资国别 154a
吨钢综合能耗 124b

E

Evcard 网点 211c
恶性肿瘤死亡原因及构成 263(表)
儿科医联体首家试点医院启动仪式 262(图)
二次供水改造 213a
二孩率 260a

F

发电量 231a,231b,231c
发改委 199b
法规管一体化工作模式 156b
法律服务 296c,388(表)
法律服务所 298(表)
法律监督 293c
法律日(夜)门诊 357a
法律援助 296c
法人单位 200b
法院 294c
法制委员会 102c
法治 289
法治文化长廊 297(图)
法治政府建设工作领导小组 85b
法治专题讲座 298b
反恐怖综合纺控体系 307a
饭店经营指标排名 165(表)
范少军 7,69b,91a,91b,122c,223(图),250b,278a,279a,331c,
防范和处置非法金融宣传活动 185c
防空实兵演练 303a
防汛防台 212b
防汛防台工作检查 73b
防汛基础设施建设 212b
防灾减灾宣传活动 312c,313a
房产测绘 175b
房产管理 175a
房产交易 176c
房地产 33a
房地产档案 175b
房地产交易登记 177a

房地产交易中心 15(图),177a
房地产开发企业 178(表)
房地产开发企业信用档案检查 175c
房地产市场 177(表)
房地产业 171
房地产预售许可证 178(表)
房屋应急维修 177b
“放管服”改革 212a
“3·15 放心农资下乡宣传周”活动 169b
“放心消费”创建活动 201b
非法客运违法行为 226a
非法吸收公众存款案 291c
“非改居”规模租赁房整治 291a
“非改居”项目专项整治 206a
非钢产业 124c
非公企业工会改革 115c
非公企业工会改革启动大会 42b
非物质文化遗产 282(表)
“非遗进校园”活动启动仪式 17(图),250a,277(图)
“非遗”游园活动 347b
非遗展示周 276c
服务业 151a
服务业发展引导资金 144a
服务业载体 151a
妇联 119b
妇女儿童合法权益 119c
妇女儿童“十三五”规划 120c
妇女工作委员会 119b
附录 375
复旦大学附属华山医院北院 270a
复合型案 291c
“复客北翼共享经济总部基地”签约 161c,161(图)
副食品价格补贴 155b

G

改革开放 40 周年口述采访 285b
改扩建标准化菜市场 150(表)
概貌 27
干部保健病房 271c
干部队伍建设 52b
“岗位大练兵业务大比武”活动 184b
钢铁工业 29a
钢铁业 123
港口 29b,131
港务 131a
高层建筑消防安全 305c
高等教育 258b
高境二小 351a
高境科创实验小学 351a
“高境科创小镇”艺术创作大赛 350c
高境司法所 298a
高境镇 347c
高境镇美术馆 351a
高境镇社区文化活动中心 350c
高龄老人医疗护理计划 311a
高速船“飞翼 16”首航仪式 228(图)
高温天数 27b
高新技术企业 235b,239(表)
各街镇社区文化活动中心 278(表)
“更高水平城乡一体化”政协论坛 100c
耕地 27b
耕地保护 205a
耕地面积 386(表)
工博会 238b
工会 114c
工会第七次代表大会 116b
工伤保险 311a
工伤保险集中宣传日 311(图)
工伤保险宣传活动 311b
工商联 105a,114a
工商银行宝山支行 188b
工商银行宝山支行网点 189(表)
工商注册企业 78a
工业 31c,139a
工业税收 139a
工业销售产值 139a
工业园区转型 139c
工业增加值 31c,139a
工资总额 389(表)
工作调研 49b
公安分局及部分所属机构 292(表)
公安行政管理 289c
公安专项训练活动 291b
公共安全 360c
公共安全视频监控共享平台建设 242a
公共场所控制吸烟 273a
公共充电桩 211c,219a
公共法律服务体系 296c
公共服务 78c
公共基础工程 339a
公共交通 211b
公共停车场 225a
公共停车场管理 225b
公共图书馆 387(表)
公共卫生服务 260b
公共文化基础设施 275a
公共文化设施 386(表)
公共预算收入 179a,179b
公共预算支出 179b
公共自行车服务网点 219b
公共自行车交通系统建设 219b
公共租赁住房 174b,176a
公交车辆 225a
公交港湾式车站 216a
公交客运行业管理 225b
公交线路 208c,211b,225a,226c
公交线路行政许可 225b
公交线网长度 225a
公交线网密度 211b
公立医院 263(表)
公立医院改革 261c
公立医院体制机制综合改革调研组 271a
公路 216a,216(表)
公路管理 211c,216a
公墓 313a
公诉 293a
公务接待联席会议第一次联组活动 96b
公务卡制度 180a
公务用车制度改革 93b
公务员管理 87c
公务员考核 87c
公务员培训 87c
公务员招录 87b
公益性社会组织发展的情况调查 391c
公证律师 298a
供给侧改革 203c
供销合作总社 161a
供销合作总社全资、控参股公司 162

（表）
供销社 161a
共江路 222a
共青团 117a
共青团宝山区第十次代表大会 119a
共青团与区政协“面对面”活动 118c
共享单车 211c
共有产权保障住房供应 176a
构建和谐劳动关系的实施意见 41b
骨干河道疏浚 213a
骨灰堂 313a
固定电话 241c
固定电话用户 33c,248a
固定资产投资 37a,77a,139a,198a
固定资产投资审计 184c
顾村大型居住社区 176b
顾村公园 221c
顾村老镇 176c
“5·20 顾村——寻访城市文明坐标”户外定向赛 335(图),336a
顾村镇 333a
顾村镇非公企业工会改革试点经验推广大会 42b
关于加快推进城乡发展一体化的若干意见 41c
关于加强非公有制企业工会建设改革方案 41b
关于开展“不忘初心、牢记使命,勇当新时代排头兵、先行者”大调研实施方案 41c
关于区预算决算的审议和决定 71a
关于区域统筹的实施意见(试行) 41c
广播电视 244b
广播电视台 244b
广播电视台获奖作品 245(表)
广播电视台演播厅 16(图)
广播电视业 386(表)
《广福乡粹》首发仪式 337c
规划和土地管理局 203a
规划批复 206(表)
规模化畜牧场退养 170c
国防教育 301b
国际安全社区 202c,202(图),361a
“国际档案日”系列活动 284(图),285a
国际儿童文学阅读季 279a
国际国内体育大赛 286c
国际货柜供船业务 79c
国际货柜过境直供邮轮作业 84b
国际旅行卫生保健与邮轮船供高峰论坛开幕式 47b
国际税收管理 183c
国际网络案件 156a
“‘12·5’国际志愿者日集中行动”主题活动 48c
国家创新创业大赛获奖企业 241(表)
国家工信部调研石墨烯平台 242c
国家公祭日系列祭悼活动 280a
国家 AAAA 级旅游景区 164c
国家 A 级旅游景区 164c
国家技术发明奖 252a
国家土地例行督察 204c
国家土地例行督察进驻会 46b
国家卫生区 361a
国家卫生区复审 272b,360a
国家智能汽车创新发展平台 238c
国民党参访团 92b
国民经济 31a
国务院安全生产巡查督查 201c
国有及国有控股企业 199b
国有(集体)资产管理 199b
国有企业党的建设工作会议 43b
国有土地出让金 179c
国有资本经营收入 179c
国资国企战略版块功能定位 199b
国资监管体系 199c
国资投融资平台 199b
果树 169b

H

海塘 212b
海星村 329(图),333a
海洋督察 213b
海洋管理 213a
海洋活动宣传 213b
“海洋极端钢铁材料制备与蚀损控制”联合实验室 236b
海洋经济调查工作推进小组 213a
海洋行政审批 213b
韩正 222b
《捍卫者》 280b
合同利用外资 78a
合同外资 152a
合作交流 95c
河长制 39a,78b,212c,321c,324c,334a,343a
河道 27a,212b
河道整治 212c,321b
“黑车”整治 226a
黑池舞蹈节(中国)2017 91c,287a
黑臭河道整治 216a
弘扬国粹为主题的文化活动 62c
红帆港 38b,66c
“红色故事伴成长”演讲比赛 64(图)
《红色足迹 不朽丰碑(1921—1949)》首发式 284(图),285a
红十字服务中心 318a
红十字会 318a
红十字会组织 318a
红十字五届六次理事会 318a
红十字宣传 318c
后工业景观示范园项目 37a,219c,221a,221(图)
呼玛路“法治文化一条街”改造 361b
互联网零售 150a
互联网平台 150(表)
“互联网+”信息化建设合作协议 248b
户籍 28c,289a
户籍老年人 314b
户籍人才引进 89a
户籍人口 260a,289a
户口登记管理专项清理 289c
户外广告综合整治 220c
“护航青春”禁毒法制宣传巡展月活动 294b
“沪航 22”轮新船首航仪式 22(图)
沪剧《挑山女人》创作演出五周年研讨会 48c
沪太路沿线城镇圈规划 203a
沪通铁路 211a
花车宝山巡游活动 47b
花车巡游 22(图),278a
华东师范大学 259c

华东师范大学全国培智学校课程标准解读现场会 259b
华能上海燃机电厂 231c
华能上海石洞口第二电厂 231b
华能上海石洞口第一电厂 231a
华山医院北院建院纪念仪式 271c 271(图)
华山医院北院科研获奖 271(表)
华滋奔腾产业园区 347a
化救队伍 304(表)
化救器材 304(表)
化救专家队伍 304(表)
化妆品监督检查 201a
“欢乐元旦·喜迎新年”宝山区优秀群文节目展评展演 49b
环保产业专业化平台 129b
环保三年行动计划项目 217a
环保税开征调研辅导 183(图)
环保投入资金 217a
环境 217
环境保护 36b,217a
环境保护局 217a
环境建设 30a
环境空气质量 217a
环邮轮港健康跑活动 148b
“黄、赌、毒”案件 289c
黄埔江防汛墙 212b
会员卡专享保障计划 115a
惠残政策 313c
惠老助老活动 315a
“慧眼系统”工程 360c
婚宴礼盒营销 155c
婚姻登记 313a
“活力楼组”建设 90b
火灾事故 305a,306a,306b,307b,388(表)
火灾隐患 305a,305c,307b
货物吞吐量 132a,133a

I

IPTV 用户 241c
IPTV 用户数 33c

J

机动车维修经营行政许可 225a
机关办公用房管理 93c
机关党风廉政建设 65c
机关党建工作会议 43b
机关党委 65a
机关党组织建设 65b
“机关好党员、好支部”培育选树活动 65a
机关“凝聚力工程”建设 66a
机关群团优势 66a
机关事务管理 93b
机关事务管理局 93b
基本单位名录库 197b
基本管理单元 90b
基本农田保护 205a
基层分院第一届书画展 62b
基层工会 114c
基层建设 335a
基层人民调解 350c 350(图)
基层税务所 181c
基层团组织 117a
基层依法行政 86b
基础教育 249a
缉私立案 134c
激光美容科(北部) 268b
急诊急救服务体系 269c
疾病死亡原因及构成 262(表)
集体经济组织产权制度改革 167a
集体土地征地补偿 205a
集团改革 163a
“集邮,让校园更多彩”展示活动 229a
集装箱吞吐量 131a
计划生育 261a
计划生育服务 261a
计划生育奖励费 261a
计划生育支出 181a
纪检 50b
纪检监察干部学习培训 52a
纪律审查 51a
纪律审查工作机制 51a
纪念爱国卫生运动65周年“五十佳志愿者”表彰会 272(图)
纪念“三·八”国际劳动妇女节107周年表彰大会 46a
纪念五四运动98周年主题集会 118b
纪念“一·二八”淞沪抗战85周年系列活动 275b
纪委七届二次全会 50c,50(图)
技能人才培养总结表彰大会 46b
家庭创客嘉年华活动 278a
家庭马拉松系列活动 260(图)
家庭文明建设 120c
驾考科目三智能系统 248b
监察 85a
监察体制改革 52a
监督责任 51b
兼职救灾队伍 303b
检察 293a
检察官宣誓仪式 293(图)
检察机关 366a
检察院 293a
见义勇为先进分子 306b
“见证甜蜜爱情、共享宝山文化”新人颁证活动 313b
建党96周年系列活动 55a
建设和交通委员会 208a
建设和交通委员会交通执法大队 225c
建设市民满意的食品安全城区动员(视频)大会 42a
建设市民满意的食品安全城区行动方案 41a
“建设市民满意的食品安全城区”专项监督 101a
建设银行宝钢宝山支行 190a
建设银行宝钢宝山支行网点 190(表)
建设用地计划执行率 204b
建设用地勘测定界项目 206b
建团95周年主题集会 16(图),118b,270c
建行上海宝钢迎春表彰晚会 190(图)
建置 28b
建筑风貌管理 205b
建筑垃圾处置 220a
建筑垃圾临时堆放场地 220a
建筑业 31c,171,171a
建筑业增加值 32a,171a
健康促进 272a

“健康家庭 乐享宝山”国际家庭日 260（图）
健康自我管理小组 272a
健身指导培训 286b
江南丝竹项目保护传承基地 341b
江苏省宿迁市考察团 97a
姜斯宪 19(图)
降本增效 128b
降尘量 217b
降水 27b
交面积前十名楼盘 177(表)
交通 225
交通安全管理 290a
交通缓拥堵工程 216c
交通死亡事故 307b
交通“四类设施” 215c
交通体系 29c
交通违法违章案件 226a
交通违法行为 307a
交通违法行为大整治 38c
交通文明示范区 354c
交通行业执法 212a,225c
交通银行宝山支行 190c
交通银行宝山支行网点 191(表)
交通运输 32b
交通运输管理 225a
交通运输行业安全监管 225c
教师 249a
教师节活动 47a
教育 34b,249
教育督导委员会 250b
教育委员会 103b
教育系统骨干教师、骨干团队命名会 47b
教育系统人才推进大会 250b
教育优质均衡发展工作调研 73c
教育支出 181a
街道 28c,319,368b
街道出口 152(表)
街道经济 351c
街面环境整治 222c
街镇残联换届 314a
街镇人大工作例会 70c
街镇社会消费品零售额 149(表)
街镇园区、部分委办局党委书记工作例会 43a,43b
街镇园区、委办局党委书记二季度工作例会 42c
节粮减损宣传 155a
节能环保支出 181a
节能降碳工作 199a
节庆营销活动 150a
节水型社会建设 213c
节约型机关建设 93c
结对帮扶(新疆叶城县) 94(表)
结对帮扶(云南维西县) 94(表)
结婚 28c,313a
“姐妹情”关爱互助保险 120a
界别协商活动 100c
金东寒 250a
金融 185
金融服务活动 185c
金融业 32c
金融业增加值 32c,185a
金融政策支持体系 185b
进出口货物查验 134b
进出口商品结构 152b
进口国家 153(表)
进口商品 153(表)
“进一步提高宝山区众创空间发展质量”课题调研 100a
禁毒预防宣传 308c
经济发展 345a
经济工作会议 42a
经济规模 37a
经济建设 319a,321c,324c,329a,333b,338a,342b,348a
经济形势研究 197a
经济责任审计 184c
经济增加值走势 31(图)
经济转型升级提案 101c
经济转型专题发布会 236b
经适房 174a,339a
精神文明 327c,331b
精神文明建设 321a,361a
景观灯光建设 220a
警务 289a
警务基层基础建设 290b
敬老院 361(图)
静安侨商会 92a
静态交通管理 211b
纠风 85a
纠风监督网上平台 85a
九三学社宝山区委员会 110c
九三学社开展社会服务 111(图)
酒业诚信通手机应用程序和网格化平台对接 223(图)
“酒业诚信通”系统 242b
旧区改造 355b
救护培训 318b
救灾 303a
救助关爱 318a
就业 309a,320b,322a,326a,329c,334a,340c,343a,346a,349a,355c
就业安置率 309a
就业岗位 39b,78c
就业援滇 95b
就业援疆 94b
就业招聘会 309b
就业支出 181a
居村妇女之家 119b
居家养老服务 314b
居民成套住房改造 176b
居民人均可支配收入 77a
居民社会保险覆盖率 310b
居民医保 310b
居委会 28c,312c,320(表),336(表),346(表),349(表),353(表),355(表),359(表)
居委通 324b
居转户 87b
菊盛公园 222a
捐款 318a,318b
捐款(云南维西县) 94(表)
军粮供应 155b
军民融合发展 198b
军事 301
军休干部 312c
军转干部安置 87c
军转干部管理 87c
竣工主要商业项目 149(表)

K

开工主要商业项目 149(表)

“看美丽乡村—罗泾”公益活动 166c
科创中心建设 198c
科技 235,235a
科技创新中心重要功能区 79c
科技小巨人(培育)企业 239(表)
科普嘉年华 238b
科普教育 238a
科普教育场馆(市级) 240(表)
科普教育基地(市级) 240(表)
“科普之光”城市景观带 361c
科委 235a
科协 235c
科学技术 34b
科学技术委员会 102c
科学技术支出 181a
科研教学 269a
可吸入颗粒物 217a
客运航线 228a
口岸管理 131,134b
宽带用户 33c,248a
昆明市代表团 97b
困难职工档案 115a

L

来沪人员 289c
“蓝天下的至爱”系列活动 49a
劳动保障监察 312a
劳动保障监察大队 311c
劳动关系 311c
劳动人事争议联合调解中心 312a
劳务派遣企业 311c
劳资矛盾 311c
老干部工作 63a
“老街·新居”市民文化节 360a 360(图),361b
老旧公房成套改造 359c
老龄事业 314b
老年活动室 314b
老年教育 258c
“老年节”庆祝大会 47c
老年人 319(表),325(表),329(表),334(表),338(表),342(表),345(表),348(表)
老年人肺炎疫苗接种 260b
老年人日间照料中心 312b,314b
老年人文体展示活动 47c
老年人助餐服务点 314b
老年医学学术研讨会 267b
老年宜居社区 314c
老年照护 314b
老人 322(表)
老镇改造 176c
老镇旧区改造 78b,176b,203a,
乐创青春·上海市促进青年就业创业集中服务行动 46b,252b
“乐享邮轮乐游宝山”旅行分享会 166a
“雷霆”打非专项行动 262c
类住宅清理整顿 206a
离婚 28c,313a
离退休干部党建工作 63a
离休干部 63a
李峻 63(图),91a,95(图),307(图)
李友梅 252c
李占才工作室 254(图)
历史建筑普查 203b
历史文化 30b
历史沿革 28b
廉租房 176a
粮仓设施建设 154c
粮食 154b,169b
粮食调控监管 154b
粮食管理 154b
粮食库存 155a
粮食流通督查 155a
粮食流通市场 154b
粮食收购政策 154b
粮食应急保障 154c
粮食质量 154c
粮油收购 154b
两岸青年短片交流大赛 92c
两岸陶艺文化交流展 93a
“两城一区两合作” 139b
“两纲”教育第十二次展示活动 250c
“两学一做”常态化制度化工作动员会 43a
“两学一做”学习教育 40a,53c,65c,66b,357a
“两学一做”学习教育常态化制度化主题党课 46c
“亮剑”集中整治行动 216c
疗休养及健康体检 88a
烈士纪念日宝山区各界人士向人民英雄敬献花篮仪式 47c
烈士纪念日活动 313b
林庆凡 363a
林业执法 168a
林政稽查案件 168a
零售 32a
零售股权转让 163c
零售新业态 150a
领导调研 43c,44a,84a,140(图),223(图),331b,337b
领导调研异地结算 310(图)
领导干部保密工作责任制 68a
领导考察援疆企业 96(图)
领导慰问医务工作者 271a
领导走访慰问贫困户 95(图),96(图)
刘振宇 298a,350c,350(图)
流转税管理 182c
“六一”欢乐周 17(图)
龙湖宝山天街 337c
路政许可 216c
路政应急保障 215c
吕鸣 96(图)
旅客离境退税政策宣传 136(图)
旅客滞留 138c
旅行社 164a,164(表)
旅行社经营指标排名 165(表)
旅游 149,163c
旅游安全管理 164a
旅游厕所标准化建设 165a
旅游饭店 32b
旅游教育培训 164c
旅游景区等级评定 164c
旅游局 163c
旅游企业经营情况 164(表)
旅游设施 32(表)
旅游相关企业等级评定 164c
旅游行业餐饮服务技能竞赛 166b
旅游行业房务技能竞赛 166a
旅游行业现场急救普及培训 164(图)
旅游宣传推介活动 165a
旅游业 32a

旅游住宿企业等级评定 164a
旅游专业展会 165a
旅游总收入 163c
律师 388(表)
律师事务所 299(表)
绿地 39a,219c
绿化搬迁 216a
绿化管养 219c
绿化市容 219c
绿化特色道路 219
绿化宣传活动 221b
“绿汇罗店”造林护河公益集中行动 118a
罗店大居 90c,176a
罗店风貌保护区 205b
罗店花神庙会 327c,328b
罗店老镇 176c
罗店龙船文化节 327c,328c
罗店镇 78b,324c
“罗泾杯”捕鱼比赛 332a
罗泾分公司 131c
罗泾矿石码头有限公司码头泊位 133(表)
罗泾矿石码头有限公司主要设备装卸 133(表)
罗泾美丽乡村徒步赛 332c
罗泾睦邻小镇·唐德国际影城开业 332c
罗泾睦邻小镇唐德国际影城罗泾店 161(图)
罗泾镇 78b,328c,332a
罗泾镇城管执法中队 333a
罗泾镇“十大名菜”评选活动 330a,331b,331c
落地基金公司 80(表)

M

马国强 137a
“满意 100”人才集聚工程 47b,88a,310a
梅雨 27c
美好家园创建 321a
“美丽家园·幸福顾村”主题活动启动仪式 335(图),336a
美丽乡村 326a
“美丽乡村”公益骑行活动 324b
美丽乡村建设 39b,78b,83b,331b
美丽乡村建设调研 73b
美丽乡村示范村 329(图),333a
“魅力庙行”文化节(2017) 344c
门急诊 260a,267a,268c,270a
密集型场所消防安全整治 291a
免费妇科检查 261a
庙行“文化使者” 344c
庙行镇 342a
民办非企业单位 316a
民兵思想政治教育 301a
民兵训练 301a
民兵整组 302a
《民法总则》专题学习会 70c
民防 303a
民防工程 303a,304a
民防应急救援 303b
民防知识宣传教育培训 304a
民革宝山区委 105a
民工工资信访 209a
民建区委 106b
民建区委提交区政协七届六次全会提案 107(表)
民进区委 108c
民进区委骨干培训班 108(图)
民进区委学习十九大精神报告会 109(图)
民盟区委 105c
民生 358a
民生保障 39b,312b
民生服务 352a
民生福祉提案 102a
民生计量检查 201b
民生事业 324a
民生银行宝山支行 192a
民生银行宝山支行网点 192(表)
民事案件 295a
民事审判 295a
民营门诊部 264(表)
民营医疗机构 261c,266(表)
民营医院 264(表)
民政 312b
民主党派 105,105a,367b
民主党派名录 363
民族 316b
民族团结进步创建活动 316c
“民族一家亲”慰问活动 94a
民族宗教法规政策 316b
民族宗教港澳台侨委员会 103c
民族宗教团体 317c
名录 363
名牌战略 200c
摩拜单车停放点 165c
魔都 1001 位 CEO 峰会 243b

N

纳米涂层技术产业化生产线 238c
纳税服务 183a
南大地区规划 203a
南大地区综合整治 339a
脑卒中急救培训会 268a
内港散货码头堆场扬尘 219b
内河航道 211c
能源 31a
拟任命区政府组成人员法律知识考试 74a
年轻干部工作会议 43a
年轻干部培养 54b
农村地籍更新调查 204c
农村公路管理 216b
农村公路建设 216b
农村集体经济组织产权制度 83b
农村集体“三资”监管平台 167a
农村生活污水处置 213a
农村土地承包经营 167b
农村土地承包经营权确权登记 83c
农副产品产量 31(表)
农工党区委 109b
农户 167a
农民工工资 312a
农民工工资专项检查 312a
农民篮球联赛 332b
农民人均收入 167a
农民专业合作社 326a
农业 31b,167
农业发展银行宝山区支行 192a
农业发展银行宝山区支行网点 192

（表）
农业科技入场指导 169a
农业科技示范 169b
农业科技推广 169b
农业信息化建设 168c
农业银行宝山支行 189a
农业银行宝山支行网点 189（表）
农业总产值 31b
农业总产值及构成 385（表）
农用地总面积 167a
农资违法经营案件 169a

O

欧美同学会友谊路街道分会 92a
欧冶云商股权开放 125c

P

排堵保畅工程 215a
排水改造工程 147b
排水井盖实时监控系统 243a
“培育选树宝山好党员、好支部”主题活动 40a,47c,54（图）
培智学校 259a
“培智学校义务教育课程标准实施与特殊教育质量提升”专场活动 259c
彭景国 221b
批发 32a
平安宝山建设 307b
平安宝山智联网 38c,354a
平安建设 327c,330c,335c,344a,350a,354a,356c
平安建设大会 42a
平安社区 360c
平安示范城区 306b
平安示范单位 306b
平安示范小区 306b
平安铁路示范区 308b
“平安英雄”揭晓仪式 48b
平均工资 389（表）
平均期望寿命 260a
平均气温 27b
浦东发展银行宝山支行 191a
浦东发展银行宝山支行网点 191（表）
浦江游览业务 227b
普法宣传 297b
普法依法治理工作会议 298b

Q

“七一”党员大会 270c
祁连公园 222a,341b
其他团体 120c
其他政府性基金 179c
气候 241a,27b
气象局 241a
气象科技水平 241a
气象科普教育活动 241a
企业 200b
企业挂牌孵化基地 237b
企业技术中心 141（表）
企业上市 186a
企业主板上市 168（表）
企业资产划转 199c
汽车零部件产业现状分析报告 393c
汽车零部件产值情况 393（表）
汽车零部件产值亿元企业 393（表）
汽车零部件规上企业分布情况 395（表）
汽车零部件企业类别 393（表）
汽车零部件企业税收 394（表）
汽车零部件税收前 10 名企业 394（表）
汽车维修管理 225a
汽车销售 150a
“启航”青年就业计划 352a
器官捐献 318c
“千名社区护士中医药知识与技能培训”项目 270a
钱信忠 283c
钱信忠珍档陈列展 283c,284（图）
“潜溪风情”文化节 341b
侨办 91c
侨法宣传落实情况调研 71c
“侨法宣传月”活动 92a
侨法专题培训班 92a
侨界人士座谈会 92a
侨务 91c
桥孔管理整治 215b,216c
桥梁管理整治 215b,216c
侵华日军暴行实物展 280b
侵华日军罗泾大烧杀 80 周年祭活动 332a
秦冰 307（图）
“青春公益文明行”活动 354（图）
“青春喜迎十九大 不忘初心跟党走”宝山区纪念五四运动 98 周年 16（图）
“青春喜迎十九大，传承文化塑美德”青年文化大赛 184b
“青春运动力”青年职工体育服务项目启动仪式 117（图）
青联 121c
“青年创客训练营” 237c
“青年护河”行动 118a
青年联合会 121c
青年马克思主义基本理论读书班 118c
青年体育服务项目 287a
青年信息服务平台 244a
青少年法治宣传活动 298c
清洁空气行动计划 217a,218c
清真食品供应网点 317（表）
清真食品网点调研 73b
清真网点 317a
“情暖侨心”医疗服务队义诊服务 112（图）
“庆国庆、迎中秋”联谊会 101a
庆祝“六一”国际儿童节主题集会 118（图）
庆祝“五一”国际劳动节表彰大会 116（图）,116a
庆祝中国共产党成立 96 周年座谈会 43a
“区长质量奖”评选 200c
区划 28b
区级爱国主义教育基地 57（表）
区级非物质文化遗产代表性名录 276b
区级机关大院安保 93b
区级机关党工委 65a
区级网格专职监督员 223a
区级增加值 384（表）
区级重大工程项目计划 210（表）
区年轻干部培养工作规划 41b
区委 37

区委办公室文件目录 377(表)
区委党史研究室 285a
区委党校 60a
区委党校办班 60(表)
区委调研 74a
区委工作报告 1
区委七届三次全会 41a
区委七届四次全会 41a
区委七届五次全会 1,1(图),2(图)
区委全会 41a
区委文件目录 375(表)
区委学习讨论会 43b
区委与党外代表人士座谈会 59c
区委重大决策 41a
区委重要会议 42a
区委重要活动 43c
区文物保护单位 275a
区文物保护点 275a
区县社会消费品零售额 149(表)
区域产业布局 139c
区域化党建定向挑战赛活动 357(图)
区域化党建工作 354c
区域化青年志愿服务联盟 117c
区域环境噪声 217c
区域环境噪声监测结果 218(表)
区域降尘量月变化 217(图)
区域联动投资 139a
区域实体经济发展能级 140c
区域特点 29a
区域重点项目 200a
区域总体规划编制 204a
区政府 77
区政府办公室文件目录 381(表)
区政府文件目录 378(表)
区属动迁安置用房供应 176a
全国爱国主义教育基地 57(表)
全国车辆模型公开赛(上海站) 250a,351a
全国大学生课外学术科技作品竞赛终审决赛 253a
全国大学生象棋锦标赛团体铜奖 255(图)
全国工会推广上海顾村经验观摩交流会 116a,116(图)
全国海事调查工作先进个人 137a
全国健康促进区 272c,353a
全国科普教育基地 241a
全国科普日活动 238b
全国劳动人事争议处理效能建设示范工作总结会 312a
全国群众体育先进单位 332b
全国社区教育示范镇 351b
全国诗歌大赛颁奖典礼 337c
全国数学科普论坛 250a
全国随班就读教师专业发展高级研修班活动 259c
全国文明村 324b
全国文明镇 324b
全国先进个人 372
全国先进集体 370
全国医院品管圈大赛 271a
全国中小学校责任督学挂牌督导创新区 250c
全面推行河长制的实施方案 41a
全民义务植树 221b
“全民阅享·书香社区”系列讲座进社区活动 276b
群体性劳资纠纷 312b
群众来访 69a
群众来信 69a
群众体育大会 286c
群众体育大会武术比赛 357b
群众团体 105,368a
群众团体负责人名录 363
“群租”整治 177c

R

燃气 231,232a
人才发展平台 89a
人才服务 89a
人才工作推进会 47b
人才环境 309c
人才引进 87b
人大 69
人大八届一次会议 69b
人大八届二次会议 69c
人大常委会 365b
人大常委会八届第二次会议 69c
人大常委会八届第六次(扩大)会议 70a
人大常委会八届第八次会议 70b
人大常委会八届第九次会议 70b
人大常委会八届第七次会议 70a
人大常委会八届第一次会议 69c
人大常委会八届第三次会议 69c
人大常委会八届第四次会议 70a
人大常委会八届第五次会议 70a
人大常委会会议 69b
人大常委会任免干部 75(表)
人大常委会学习研讨会 70c
人大常委会与“一府两院”联席会议 70c
人大代表补选 74b
人大代表工作 74b
人大代表工作调研 71c
人大代表建议办理 74b
人大代表联系社区活动 74c
人大代表培训 74c
人大代表座谈 74c
人大调研 93a,307(图)
人大工作研究会第三次会员大会 74a
人大01号代表议案办理 71a
人大集中视察 71(图),72(图)
人大监督 69a
人大年末集中视察 71b
人大年中集中视察 71a
人大网改版上线仪式 74a
人大学习考察 74b
人大重大决定 71a
人大重要会议 70c
人大重要活动 74a
人大走访 19(图)
人房信息动态采集系统 243c
人均公共绿地 219c
人均公园绿地 39a
人口 28c,35b
人口调控 308a
人口资源环境建设委员会 102c
人口自然增长率 28c
人力资源服务机构 88(表),89a
人力资源和社会保障局 309a
人力资源培训项目 95b
人民代表大会 69a
人民调解 297a

人民建议征集 87b
人民生活 35b
人民团体 368a
人民武装 301a
人民武装部 301a
人民政府 366a
人事人才 87b
人事人才公共服务 89a
人物 363,363a
日照 27c
荣誉榜 363
融资担保公司 185a
乳腺健康进社区公益项目 271a
乳腺科 269c
入境船舶检疫 135b
入境货物检疫 135b
入境人员检疫 135b
入民宅盗窃案 292c

S

Seatrade 亚太邮轮大会(2017) 84c
Seatrade 亚太邮轮大会开幕式(2017) 48a
“三八”节宣传系列活动 119c
“三亮、三比、三评”活动 146b
“三无”船舶 213c
“三线五园” 77a
“三支一扶”工作 90a
扫墓专线 227a
森林覆盖率 39a
杀人抛尸案 291c
沙海林 19(图)
善合宝山国际商业创新园 148c
商标广告 200c
商贸 149
商品房 174a
商品房维修基金 175c
商品房销售面积 176c
《商品房预售许可证》 175a
商品交易市场 156c,156(表)
商品销售额 77a,149a,387(表)
商事制度改革 200c
商务诚信体系建设 150b
商务载体监测指标体系 151b
商业 149a
商业综合体项目 149(表)
上港十四区整体转型开发项目 84a
上海阿尔莎长途客运有限公司吴淞站 227b
上海阿尔莎长途客运有限公司吴淞站发车时刻 227(表)
上海巴士第五公共交通有限公司 226c
上海邦德职业技术学院 253b
上海宝山宝莲小额贷款有限公司 194a
上海宝山大华女子篮球俱乐部 287b
上海宝山大华女子篮球俱乐部合作签约仪式 47c
上海宝山东方有线网络有限公司 246a
上海宝山东圣小额贷款有限公司 194a
上海宝山官方微博 244b
上海宝山经济发展有限公司 148c
上海宝山神农小额贷款股份有限公司 194b
上海宝山政府门户网站 244a
上海宝冶 171a
上海宝冶集团有限公司 171a
上海宝冶集团有限公司获奖工程 172(表)
上海长江口投资控股(集团)有限公司所属企业 163(表)
上海超碳石墨烯产业技术有限公司 237a
上海城市设计挑战赛(2017) 206c
上海大学 250c
上海大学“彩虹计划”启动仪式 46b,252b
上海大学树兰医工研究院 253b
上海大学文化遗产保护基础科学研究院 253a
上海大学校友会 252c
上海大学战略研究院 253b
上海大学—中船系统工程研究院合作协议 252b
上海大学紫荆谷创新创业辅导中心 237b
上海党外代表人士挂职锻炼基地 59b
上海迪士尼乐园及配套设施(一期)项目 171(图)
上海二十冶建设有限公司 173a
上海二十冶建设有限公司获奖工程 173(表)
上海发那科新产品新技术展示会 337c
上海飞镖黄金联赛总决赛 347c
上海飞镖音乐节 166c
上海港吴淞客运中心 227b
上海港吴淞客运中心客轮班期运行时刻 227(表)
上海股权托管交易中心—吴淞口创业园企业挂牌孵化基地 237b
上海国际港务(集团)股份有限公司罗泾分公司 131c
上海国际港务(集团)股份有限公司张华浜分公司 131a
上海济光职业技术学院 254a
上海交通大学医学院附属第九人民医院 267a
上海交通职业技术学院 256a
上海九院胸痛中心 268b
上海科技金融创新创业示范基地 344c
上海老年大学宝山分校 257c
上海旅游集散中心宝山站 227b
上海旅游节花车巡游 166(图)
上海罗泾矿石码头有限公司 133a
上海·罗泾美丽乡村徒步赛(2017) 287c
上海木文化博览园 166c
上海木文化节 166c
上海农村商业银行宝山支行 192b
上海农村商业银行宝山支行网点 192(表)
上海睿宏文化传播有限公司院士专家工作站 237a
上海申和热磁电子有限公司 237c
上海石洞口煤气制气有限公司 232a
上海石墨烯产业技术功能型平台 237(图)
上海市宝山区归国华侨联合会 121a
上海市宝山区人民代表大会 69
上海市宝山区人民政府 77
上海市宝山区中西医院结合医院 268c
上海市宝山职业技术学校 257b
上海市大学生就业服务奖 87b
《上海市道路交通管理条例》执法检查 72a

《上海市公共场所控制吸烟条例》修正案贯彻实施集中宣传活动 273(图)
上海市公众诚信服务平台 150c
上海市海峡两岸交流促进会 93a
《上海市环境保护条例》贯彻情况调研 73b
上海市黄埔军校同学会宝山区工作委员会 120c
上海市级爱国主义教育基地 57(表)
上海市3A级旅行社 164c
上海市4A级旅行社 164c
上海市教委教研室教学协作联盟第九届年会 108(图)
《上海市居住证》 289c
上海市居住证积分 87b,89a
上海市科技小巨人(培育)工程企业 235b
上海市科学技术奖 235b
上海市科学技术奖企业 236(表)
上海市客运轮船有限公司 227c
上海市客运轮船有限公司计划船期 228(表)
上海市劳模创新工作室 221a
上海市林荫道 222a
上海市美丽乡村示范村 39b
上海市民文化节 321a
上海市民文化节艺术创客大赛 278a
上海市平安示范社区 331a
上海市青少年科学创新实践工作站 236a
上海市青少年体育俱乐部少儿体育开放日 287a
上海市社会科学普及活动周抗日战争与上海主题活动 285(图),286a
上海市社会旅馆规范服务达标单位 164a
上海市社会旅馆优质服务达标单位 164a
上海市"十佳城市美容师" 221b
《上海市食品安全条例》执法检查 72b
上海市四星体育旅游休闲基地 164c
《上海市台湾同胞投资权益保护规定》执行情况调研 73c
上海市外资研发中心 152a
上海市物联网联合开放实验室 350c
上海市先进个人 372
上海市先进集体 370
《上海市消费者权益保护条例》贯彻实施情况调研 71c
上海市学区化集团化办学现场展示会 250a
《上海市养犬许可证》 290a
上海市"园林杯优质工程金奖" 221a
上海市志愿者服务基地 269b
上海市住宅小区综合治理工作考核小组 175(图)
上海首届专业化众创空间发展论坛 238b
上海书展 277b
上海淞沪抗战纪念馆 93a
上海"文化云"宝山子平台 243c
上海吴淞国际艺术城发展研究院 252c
上海吴淞口国际邮轮港发展有限公司 133b
上海吴淞口国际邮轮码头弱电工程 248b
上海吴淞口开发有限公司 227b
上海吴淞煤气制气有限公司 232a
上海五冶 172a
上海行知学院 258a
上海移动互联网创新产业园 18(图)
上海银行宝山支行 193b
上海银行宝山支行网点 194(表)
上海樱花节 221c
上海樱花节首届女子10公里路跑(2017) 286c,287(图)
上海尤安建筑设计股份有限公司 186c
上海邮轮旅游节 22(图),47b,91c,166b
上海邮轮中心 227b
上海赞禾英泰信息科技股份有限公司 186b
上海震旦职业学院 255b
上海震旦职业学院志愿者 256(图),276(图)
上海职工书画展 116c
上海智力产业园人才服务工作站 238a
上海中设广场竣工 351a,351(图)
上坤商业广场 347b
上市挂牌企业 78a
少儿医疗保障基金 318b
少儿住院互助基金 318b
少年审判 296a
少数民族 28c
少数民族人口 316b
"社工联校"项目启动仪式 118a
社会安全 301
社会保险覆盖率 310c
社会保障 35b,80a,310b,320b,322a,326a,329c,334a,340c,343a,346a,349a,355c
社会保障待遇 310c
社会保障支出 181a
社会发展 31a
社会抚养费 261a
社会工作党委 66b
社会管理 322a
社会建设工作办公室 90a
社会经济主要指标 383(表)
社会经济主要指标平均增长率 385(表)
社会救助 312c
社会救助金 320b
社会生活 309
社会事务委员会 103a
社会事业 320b,327a,329c,334a,340c,343b,345c,349a,352a,358a
社会团体 316a
社会团体管理局 316a
社会消费品零售总额 32a,37a,77a,149b,387(表)
社会信用体系建设 140c
社会信用体系建设广场宣传活动 244a
社会治安 388(表)
社会治安防控体系 38c,341a
社会治安综合治理 289b,306b,350a
社会治理 38b,328a,344a,346b,359a
社会治理创新成果展示会 351b
社会治理提案 102a
社会治理体系 341a
社会主义学院 61a
社会主义学院办班 62(表)
社会综合管理 147b
社会组织参与社会治理 90c
社会组织党建工作 66c

社会组织管理 316a
社区党建设理事会 359a
社区法治文化节 351a
社区工作者薪酬 88a
社区公共文化服务建设专题调研 73c
社区公益服务项目 352a,359a
社区公益服务友邻市集 271b
社区管理 90a,350b
社区建设 90a,331a
社区矫正 297a
社区教育 258c
社区警务制度改革 307c
社区睦邻点 312b
社区事务受理服务中心 352a
社区事务受理系统 243a
社区视频监控 306c
社区通 38b,90a,242b,290b,322a,328a,331a,335a,341a,344a,344b,347a,350b,359a
社区通平台立案 223c
社区卫生服务中心 260c
社区卫生服务综合改革 260c,327b,349b
社区文化 356c
社区文化活动中心 275a,356c
社区文化体育 360a
社区自治共治 356b
社区综治中心 356c
社院联合体 61c
涉案财产价格鉴定 199b
涉密人员管理 68c
涉农财会人员业务培训 167b
涉外活动 91c
身份证办理“一站式”服务 291a
深化供给侧结构性改革实施意见 41b
深化国家监察体制改革试点工作实施方案 41c
“深入学习宣传贯彻党的十九大精神”工会系列宣讲报告会 117a
神农小额贷款股份有限公司 194b
审查起诉 293a
审计 179,184b
审计局 184b
审判 294c
审判机关 366a
生产安全 36c
生产安全死亡人数 201b
生产安全死亡事故 201b
生产性服务业 143a
生活待遇 64c
生活垃圾分类减量“宝山模式” 220a
生活垃圾分类减量化调研 73c
生活垃圾回收设施 211c
生命科学创新中心项目 237c
生态发展提案 102a
生态公益林 332(图)
生态环境 78b
生态环境治理 339a
生态环境综合治理 325a
生态环境综合治理情况专题询问 73a
生态环境综合治理主题宣传活动 324b
失业人数 309a
诗歌文化节 333(图),337b
湿度 27c
“十大名菜”评选活动 330a
“十二五”纲要实施工作全国先进集体 235c
十九大精神宣讲团 55c
十九大主题宣讲 60c
石墨烯产品 238b
实事项目 334a
食品安全监管 201a
食品药品安全工作会议 42a
食品药品安全社会共治 201b
示范街镇侨联 341c
示范小区 324a
世界神经康复联盟高峰会 270b
世界肾脏日宣传活动 267c
世界头脑奥林匹克中国区决赛 249c
市标网络案件 156a
市“补短板”综合治理现场会 220c
市场 144a,156c,200b
市场价格管理 199a
市场价格监测 199b
市场监督管理 200b
市级财政扶持政策 181b
市级公园 222a
市级林荫道 219,222a
市级重大工程项目计划 209(表)
“市民绿化节”系列活动 221c
市民文化节启动仪式 46a
市民文化节文化服务日 276a
“市民艺术修身导赏计划”启动 275c
市人大宝山代表组活动 75
市人大常委会调研 74a
市人大代表 69b
市容环境 353a
市容环境公众满意度 220b
市容环境综合治理 220b
市双创周“优秀基金团队走进宝山”活动 47b
市台协宝山区工委会 92c
市文物保护单位 275a
市新优质学校集群现场展示会 250c
市学校体育课程改革宝山区现场展示活动 250b
市意识形态责任制专项督查第五组 47a
市优秀历史建筑 275a
市政大中修工程 215a
市政道路 211c,214a
市政道路技术状况 214b
市政道路日常养护 215a
市政道路设施量 215(表)
市政道路综合完好率 214b
市政工程管理 214a
市政桥梁 214a
市政桥梁普查 214c
市属经适房基地 176b
市属配套商品房 174a
事业单位管理 87c
事业单位绩效工资 88a
事业单位人员考核 87c
事业单位招聘 87c
守信超市 201a
首届“崇尚法治 建设美好宝山”法治主题论坛 298c
售后房物业管理费补贴资金 177b
书画摄影作品展 62c
曙光医院宝山分院 268c
数字电视用户 34a,241c
数字视频监控点 242a
双拥工作 312c
“双拥小苑”揭牌仪式 357c
“双在双争”活动 65b

水产养殖场 170a
水产养殖单位 170(表)
水环境质量 217b
水环境综合治理 213a
水陆客运 226c
水情分中心 213(表)
水上交通安全监管 137b
水事违法案件 213c
水文测报 213c
水文测站 213c,213(表)
水务(海洋)管理 212b
水务(海洋)建设 212b
水务局(海洋局) 212b
水务执法 213c
水务综合保障能力 213b
水闸 212b
水质指标 233b
水资源 31a
税法宣传 182(图)
税收法治建设 182b
税收风险监控 183b
税收及构成 384(表)
税收收入 182a
税收特点 182a
税收征管 183b
税务 181c
税务稽查 184a
税务局 181c
税务信息化建设 184a
税种管理 182c
司法服务 296a
司法服务窗口 298(表)
司法局 296c
司法体制改革 294a,296b,307b
司法为民 296a
司法行政 296c
司法行政业务培训 298b
私房落实政策 175c
《斯大林格勒的“热雪”》专题展览 278c
死亡率 28c
死亡人口 28c
淞南微旅游周活动 347c
淞南镇 344c
淞南镇淞南九村干湿垃圾分类 220(图)
所得税管理 182c

T

台联会七届理事会二次会议 92b
台联会友好共建结对签约仪式 93a
台湾高雄市新住民社会发展协会参访团 92c
台湾事务 92b
台资企业环保专题讲座 92c
泰和水厂 233c
泰和水厂厂区 234(图)
泰和水厂沉淀池 233(图)
泰和水厂水质主要指标 234(表)
泰和污水处理厂项目 213a
探测技术研讨会 241b
探望住院老干部 63(图)
塘湾村 332c,332(图),333a
陶瓷工艺与宝山寺榫卯建造工艺互动交流研讨会 47c
陶艺文化交流展 278a
“套路贷”恶势力团伙案 291b
特殊教育 259a
特殊教育综合改革实验区研讨会 259c
特载 1
特种设备监察 200c
提案委员会 102a
提升文化软实力提案 102a
体育 35a,275b,286b
体育彩票 286b
体育场地 286b
体育传统学校 288(表)
体育事业 387(表)
体育资源配置上海峰会(2017) 48a,287b
《挑山女人》创作演出五周年系列活动 279a
《挑山女人》开机 277a
铁矿砂 152c
“停偿”项目清理整治 357a
停车泊位 225a,225b
停车费 225b
通信管线 33c,241b
“同根同源中华情”书画摄影展 59(图)
统计 197a
统计法治建设 197b
统计局 197a
统计年定报 197c
统计体系 197a
“统计新动能,服务新常态”统计开放日活动 36(图)
统计信息服务 197a
统计信息化 197b
统计信息咨询 198a
统计预警监测 197a
统计专项调查 198a
统计资料 383(表)
统一战线迎新联欢会 58(图)
统战 57b
统战工作会议 42c
统战智库中心揭牌 62a
偷越国(边)境案件 290a
图书馆(站) 275a
土地测绘调查服务 206b
土地出让 174(表),174b,203c,204c
土地储备 174a
土地储备中心 174a
土地督察整改 203b
土地供应 174a
土地管理 203a
土地减量化复 205a
土地减量化立项 205(表)
土地减量化确认 205(表)
土地利用总体规划 203a
土地使用费征收 205b
土地收储 203c,204c
土地卫片地籍变更阶段图斑 206a
土地执法监察 206a
团干部 117a
团区委“社工联校”项目 270c
团员 117a
“推动经济转型升级、产业结构调整”专题调研 73c
退休人员管理 88a
退役士兵 312c
吞吐量 232b

W

外贸出口主要商品 33(表)
外贸出口主要市场 33(表)
外贸进出口总额 78a
外事 90c
外事办 90c
外资 151c
外资项目 151b
万尚生活广场罗南店 163b
汪泓 91a,91b,122c,250b,277a,278a,279a,280c,283c,311b
汪泓 1,1(图),19(图),95(图),96(图),284(图),361(图)
王乐平 200b
王晓诚 95(图)
“网格达标”创建活动 223a
网格化管理 215a
网格化管理手段 223c
网格化巡视 216b
网格化综合管理实效 223a
“网格化+”综合平台 223c
网格化综合治理 341a
网络保密管理 68b
网络购物消费平台 144c
网络宣传月 57a
网上办税 183b
网上信访 86c
网上政务大厅建设 244b
网上政务大厅(一期)项目 242c
网信办理 86c
网站 244a
微电影作品《天职》 92c
微循环道路建设 211b,215a
违法户外广告设施拆除 222b
违法建筑拆除 177c,222a
违法建筑强制拆除申请审查 86a
违法卷烟 156a
违法违规经营整治 201a,222c
违法用地案件 206a
违法用地综合整治行动 206a
违法运输处置建筑垃圾查处 222b
违禁药物检测 170b
卫生 35a,249
卫生计生 259c
卫生计生机构 259c
卫生技术人员 260a
卫生监督 260c
卫生信息化工程 262a
卫生应急保障 260c
卫生与健康大会 42b
未成年人检察 294b
未成年人民事案件 296a
未成年人刑事案件 296a
文化 35a,275
文化馆 275a
文化惠民实事工程 275a
文化体育支出 181a
文化卫生体育委员会 103b
文化艺术 275a
文教结合共建上海美术学院签约 252c
文联成立大会 47a
文联第一届第一次会员大会 47a
文物大展 276c
“问题地图”专项检查 206b
“我的成长观”演讲大赛决赛 119a
“我心中的白衣天使——宝山区五‘十佳’”评选颁奖典礼 49a
污染源环境监测 217a
污水管网建设 213a
无线覆盖热点 33c,241b
无证码头 219b
无证网约车联合整治 226(图)
吴淞边检站 135a
吴淞创业园企业挂牌孵化基地 243b
吴淞工业区规划 203a
吴淞海关 134b
吴淞海关快速通关服务 135(图)
吴淞海事局 136b
吴淞街道 355a
吴淞街道双拥小院 303(图)
吴淞旧里改造 176b
吴淞口国际邮轮 84a
吴淞口国际邮轮港 37c,79c,84a,133b
吴淞口国际邮轮港后续工程 84a
吴淞水厂 232b
吴淞水厂水质主要指标 233(表)
吴振祥劳模带教工作坊 115c
“五个一百”绿色生态建设 219c
“五违四必”整治 54a,55c,85a,147a,148c,163a,206a,212c,219a,222a,223a,305b,307a,325a,330a,331a,321b,321c,334a,339a,348a,354b,355c,360a
五冶集团上海有限公司 172a
五冶集团上海有限公司获奖工程 173(表)
“五一”国际劳动节表彰大会 42c
武钢股份 125b
武汉市青山区考察团 96c
物流 29b
物业管理 177b
“962121”物业呼叫中心 177b
物业小区 177b

X

吸收外资 151b,151(表)
吸收外资产业分布 151(表)
吸收外资来源地 151(表)
“戏曲进校园”活动 250b,278b
先进个人 372
先进集体 370
鲜奶 170a
宪法宣传周系列活动 298c
乡土文化 30b
“相约宝山党辉闪耀”系列支部主题党日活动 55(图)
香港、台湾、内地书画摄影展 59(图)
“翔茂杯”高尔夫球联谊赛 92c
向阳新村旧房改造项目 328c
消防 305a
消防安保 305b
消防安全监督管理 290b
消防安全网格 305c
消防安全责任 305a
消防 388(表)
消防车 305a
消防风险整治 305b
消防培训 306a
消防宣传 306a
消防业务经费 306a
消防站 305a
消费者合法权益宣传 243a

消费争议委托人民调解纠纷 298b
小额贷款 194a
小额贷款公司 185a,186(表)
小区“十小工程” 350b
小区综合治理计划 354a
小微企业财务会计培训 181b
小学生“爱心暑托班” 119b
新党大陆参访团 93b
新加坡义安理工学院 268a
新疆宝隆化工新材料有限公司 96(图)
新疆喀什全域游 97a
新开工住宅 174b
新开工住宅面积 174a
新农村建设 83a,330b
新农村建设调研 92a
新农村建设专题视察 72c
新闻报道 246b
新闻获奖作品 247c
新闻宣传 244c,247b
新兴产业 139
新兴产业工业总产值 32(表)
新型城镇化建设 80a
新型农民专业化技术培训 168c
信访 86c
信访办 86c
信访督查 86(图),87a
信访工作联席会 70c
信访工作宣传 87b
信访积案 86c
信访基础业务 87a
信访联合接待大厅 87a
信访矛盾 86c
信访事项复查复核 87a
信息 235
信息化 33c,184a,241b
信息化建设 222c
信用惩戒 242b
信用核查 242b
星级旅游饭店 164a
星舞台优秀节目展评展演活动 280c
“星舞台”总决赛(2017) 49b
刑事案件 289b,294c
刑事检察 293b
刑事审判 294c
行政案件 295b
行政村 167a
行政服务中心 144b
行政服务中心办事大厅 145(图)
行政服务中心“建行杯”团建活动 144(图)
行政服务中心业务知识竞赛 145(图)
行政复议案件 85c
行政管理 197
行政拘留 289c
行政路政窗口审批 215b
行政区划 28c
行政审判 295b
行政审批 200a
行政诉讼案件 86a
行政执法记录仪全面启动仪式 200(图)
行政执法类公务员入职宣誓仪式 87c
行政(治安)案件 289c
行知中学剧场 21(图)
“幸福宝山路,文明修身行”活动 116c,286a
休闲康养项目 129b
虚开增值税专用发票案 292a
畜牧执法 168a
宣传 55b
学科人才 261b
学联 122a
学联第九次代表大会第一次全体会议 122(图)
学生 34(表),249a
学生军训 301c
学生联合会 122a
学习贯彻中共十九大精神系列活动 59c
学习教育常态化、制度化主题党课 53(图)
学校 34(表),249a,319(表),322(表),325(表),329(表),334(表),338(表),342(表),345(表),348(表),356(表),358(表)
雪亮工程 38c,243b,306c,330c,335a,341a,344b
寻找淞南符号·旅游摄影周活动 347b
巡察监督 51c
汛期 27b

Y

“12345”热线 33b,168a,212b,214b,223b,312b,327c
“12366”热线 183a
亚太邮轮大会 91b,91c
烟草专卖 155b
烟草专卖局 155b
烟花爆竹 305b
“烟”污染违法行为治理 222c
“严扫净保”专项行动 290c
扬尘码头 219b
扬尘污染防治 212a,219b
杨杰 200c
“杨行杯”乒乓球比赛 321a
杨行吹塑版画新作展 321a
杨行老镇 176c
杨行镇 319a
杨行镇敬老院 92c
杨行镇西街村老镇改造动迁 321b
养老床位 312b
养老服务 314b,314c
养老服务包 352b
养老机构 312b,314b,315(表)
养老机构服务质量 314c
养殖业 170a
药品监督检查 201a
业主大会 177b
一般公共预算 179a
“一带三线五园” 139c
“一带一路”市场 152c
“一带一路”文化交流 62b
“一带一路”与邮轮经济发展专题座谈会 84b
“一带一路”主要出口国家 153(表)
“一带一路”主要进口国家 153(表)
一孩率 260a
“一门式”服务 145a
“一书两证” 205c
医保监管 311a
医保制度新政 311a
医联体 261c
医疗保险事务中心 310b

医疗对外援助 262c
医疗服务进社区公益义诊 268a
医疗机构床位 260a
医疗救治演练 268c
医疗器械检查 201a
医疗卫生支出 181a
医疗新职工红十字知识培训 268b
医疗质量 260c
医药批发 163c
医院 259c
医院管理绩效论坛(2017) 271b
依法监督 71a
依法治档 284a
移动电话 241c
移动电话用户 33c,248a
移动通信基站 33c,241b
遗体捐献 318c
“以慈化瓷”两岸陶艺文化交流展(2017) 47c,58(图)
异地就医结算工作实地督查 311b
因公赴台考察 92b
银龄居家宝 314c
银企对接投融资环境 185b
银行 32c,185a,186(表),188a
银行存贷款余额 33(表)
尹弘 44a,253a
应急避难场所 304a
婴儿死亡率 260a
迎复审国家卫生城区专项监督 101a
拥军优属活动 302b
拥政爱民活动 302c
优抚安置 312c
优秀基金团队走进宝山活动 185c
优秀人才节前慰问走访 148b
“邮居一家”服务品牌项目首发仪式 229(图)
“邮居一家”服务项目 229a
邮轮 32c,79c,84a
邮轮滨江公益汇活动 165a
邮轮滨江尊巴大型艺术公益活动 46c,276c
邮轮产业发展 84a
邮轮船舶供应代理 133c
邮轮船票制度 84c
邮轮港公司 133b
邮轮港区交通保障 138a
邮轮经济 91a
邮轮经济发展专题座谈会 91c
邮轮靠泊 133b,227c
邮轮口岸通关 84b
邮轮旅游发展实验区论坛 84c
邮轮旅游节开幕式 278a
邮轮旅游跨境购物平台 84b
邮轮贸易 154a
邮轮入境旅客 133b
邮政 225,228b,386(表)
邮政储蓄银行宝山区支行 192c
邮政储蓄银行宝山区支行营业网点 193(表)
邮政所 32c,228b
邮政投递线路 228b
邮政业 32b
邮政支局 32c,228b
邮资机纪念戳记主题封 228c
游客 32b,163c
“友爱的宝武”官方微信 248a
友好来访团组 91b
友好往来 95c
友谊都市产业服务中心 355a
友谊路街道 351c
有线电视 246a
有线电视用户 246a
有线网络建设 246a
幼儿园 352(表)
渔业水域环境水质监测 170b
渔政执法 168b
雨水泵站 213a
语文教学展示活动 108(图)
预备党员 65a
园区 139,368b
园区企业出口 152(表)
园艺场 326a
“园艺进家庭、绿化美生活”活动 221c
援疆 262c
援疆干部人才 94a
院士专家工作站 235b
月浦水厂 233a
月浦水厂水质主要指标 234(表)
月浦养老院 324a
月浦镇 321b,324b
月浦镇聚源桥村 324b
云南迪庆藏族自治州建州60周年庆祝活动 96a
云南维西县 95a
运输车辆 225a

Z

灾害事故 303b
灾害性天气 28a
再生育子女 261a
在建工地安全检查 215b
造血干细胞 318a
造血干细胞捐献知识宣传 318b
造血干细胞捐献志愿者入库活动 268b
造血干细胞志愿者 318c
增长较快的汽车零部件企业 394(表)
增加值 31a,77a,198a
增值税 183b
渣土车辆 222c
渣土车违法综合治理 291a
湛江钢铁在建工程 126a
张华浜分公司 131a
张庙街道 202c,358a
张庙社区文化活动中心 360(图),361c
招商服务 144a
浙江省安吉县考察团 96c
镇 28c,319,368b
镇出口 152(表)
镇村管理 330a
镇村规划编制 203b,204b
镇村建设 330a
镇管市政桥梁 214c
镇级人大预算审查监督调研 72c
镇转移支付 180a
征兵 302a
征兵工作 301b
征地房屋补偿 205b
征地人员社会保障政策 310c
征地养老生活费 310c
征收补偿 200b
证券 195c
证券分支机构 195c
证券经营机构 195(表)
证券营业网点 195(表)

政法系统服务转型 307a
政法综治、信访稳定大会 42a
政府常务会议重要议题 81(表)
政府窗口作风建设 85a
政府法律顾问制度 85c
政府法制 85b
政府改革 79b
政府工作报告 7
政府购买服务 180a
政府规范性文件合法性审查 85c
政府规范性文件清理 85c
政府门户网站 244a
政府十大实事项目 80b
政府实事项目 120a,150b,313c
政府投资项目 180b,199a
政府投资项目调研 73b
政府网站集约化建设项目 243b
政府网站普查 244b
政府消防实事项目 305c
政府信息 328a
政府性基金收入 179b
政府性基金预算 179b
政府性基金支出 179b
政府性债务 180c
政府与政协召开工作协商会 100a
政府重要决策 79c
政府重要政事 79c
政务新媒体矩阵和自媒体联盟成立 18(图),56c
政务信息发布 244b
政务信息资源共享平台 241c
政协 99,367a
政协八届常委会会议 99c
政协八届二次会议大会发言题目 104(表)
政协八届一次会议 99b
政协反映社情民意信息工作会议 100c
政协论坛主题发言题目 104(表)
政协年末视察 100(图),101b,101(图)
政协年中视察 100b
政协特约监督员工作会议 100c
政协提案 99a,101c
政协提案办理 101c
政协委员联系社区工作协调指导小组 99b
政协庆国庆迎中秋联欢会 101(图)
政协优秀提案 104(表)
政协职能 99a
政协重要活动 100a
政协主席会议 103(表)
政协主要会议 99b
政协专委会工作 102a
政银合作 185b
政治待遇 63a
支持产业发展专项资金专题调研 72c
知识产权 235b
“知心妈妈”志愿者团队 119c
执法人员培训考核 86b
执行案件 295c
直属工会 114c
直属机关党支部 65a
直属机关党总支 65a
职工健身十大赛事 116a
职工劳动竞赛活动 115b
职工人数 389(表)
职务犯罪 293a
职业化工会工作者 114c
职业技能竞赛 310a
职业技能培训 309b
职业技术教育 253b
“植物检疫宣传月”活动 169a
植物检疫执法 169c
指挥通信器材 303(表)
指挥通信设备 303(表)
指挥通信系统 303c
志愿服务联盟成立 56c,56(图)
志愿服务者 318a
志愿供需对接活动 56c,56(图)
志愿捐献 318b
志愿者 330a
致公党上海市委爱心义卖活动 113(图)
致良知(上海)学习会——企业家见面会 46c
智慧城市 38c
智慧城市建设 140a
《智慧城市建设战略合作框架协议》 235c
智慧城市重点项目建设 140b
智慧公安专项行动 290c
中成智谷 164c
中度污染 217a
《中共宝山历史实录(2011—2016)》 285a
中共宝山区委 363a
中共上海市宝山区委员会 37
中国宝武 APP 247c,248a
中国宝武 123a
中国宝武报 247a
《中国宝武报》数字报 247c
中国宝武钢铁集团有限公司 123a
中国宝武战略规划 126a
中国宝武主要经济指标 123(表)
中国宝武资讯平台 248a
中国产业互联网创新实践区建设 139b
中国产业互联网高峰论坛(2017) 48c,143b
中国城市更新(上海)峰会 328c
中国 3D 打印文化博物馆 164c,166a
中国电建重工装备 237a
中国电信上海公司 248a
中国共产党上海市宝山区代表会议 42c
中国国际工业博览会(2017) 143a
中国国际养老、辅具及康复医疗博览会 130a
中国国民党革命委员会上海市宝山区委员会 105a
中国好人榜 37a,39c,56a
中国民主促进会上海市宝山区委员会 108c
中国民主建国会上海市宝山区委员会 106b
中国民主同盟上海市宝山区委员会 105c
中国农工民主党上海市宝山区委员会 109b
中国人保上海市宝山支公司 194c
中国人居环境范例奖 221a,221(图)
中国人寿上海市宝山支公司 194c
中国(上海)国际发明创新博览会 236c
中国社会学会会长 252c
中国现代民间绘画杨行年会 321a
中国胸痛中心 268b

中国银行宝山支行 188a
中国银行宝山支行网点 188(表)
中国邮政集团公司上海市宝山区分公司 228b
中国邮政集团公司上海市宝山区分公司各支局、所 229(表)
中国致公党上海市宝山区总支部委员会 112b
“2017 中国最美村镇”生态奖 332c
“中华创世神话”互联网艺术大展 280b
中华骨髓库 256(图)
中华梨园经典“赏戏团” 278b
中华全国供销合作总社综合改革试点工作先进单位 161a
中华人民共和国宝山出入境检验检疫局 135b
中华人民共和国宝山海事局 137a
中华人民共和国上海吴淞(宝山)海关 134b
中华人民共和国吴淞出入境边防检查站 135a
中华人民共和国吴淞海事局 136b
中剧协第 11 期专题研讨班 275c
中设科技园揭牌仪式 351(图),351a
中西医结合医院 259c
中西医结合医院“冬病夏治”主题义诊 269(图)
中小板上市 168(表)
中小河道黑臭的原因分析及对策建议 390a
中小河道整治 212b
中小河道治理 147a,222b,320b
中小河道综合整治 321b,322a,325a,330a
中小黑臭河道整治 334a
中小企业在上股交 E 板挂牌 187(表)
中小企业在新三板和科创板挂牌 187(表)
中小微融资服务平台 185a
中小学 352(表)
中央供液系统(CDDS)示范中心 271c
中医药综合服务 261a
终霜 27b
种植业 169b
种植业执法 167b
众创载体 239(表)
重大产业项目 77(表),198c
重大工程建设 209a,213a,325c
重大项目建设 216b
重大项目推进 44c
重点板块转型 37c
重点地区功能提升提案 102a
重点地区规划编制 204a
重点地区建设 198c
重点改革领域 198c
重点工业尘污染源专项执法行动 219a
重点工作建档指导 283c
重点人群就业帮扶 309b
重点市政工程项目 215a
重度污染 217a
“重温入党誓词 坚定理想信念”主题党日活动 46c
“重型燃气轮机”项目 238c
《朱福星将军生平史料展》开幕 277c
“逐梦新时代·上海 2012——2017”大型主题展览 46c
主题党日活动 277a
主题健康走活动 116c
住房保障 176a
住房保障和房屋管理局 174a
住房改革 175b
住宅建设管理 174a
住宅全装修 175a
住宅小区配套建设 174b
住宅小区综合治理 38b,90b,222b,324a,347a,353b,356a,359a
住宅小区综合治理专题调研 73a
住宅修缮 176b
注册运动员 286b
驻军 302c
“筑梦·启航”——2017 青春艺华活动 49a
专利 235b
专题协商会暨专项监督工作推进会 100b
专项行动 290c
专项预算听证 71b
专项整治专题调研 72c
专项资金拨付 181c
专项资金审计(调查) 184c
专职教练 286b
转基因生产性试验基地 238a
装配式建筑 212a
装配式住宅建设 175a
装配式住宅商品房住宅用地 175a
“追寻红色记忆,共创吴淞辉煌”挑战赛活动 357(图)
紫辰实验幼儿园 321b
自调式检查井盖 215c
自管桥梁 214c
自来水 231,232b
自贸试验区建设 79c
自然环境 27a
自治家园 347a
宗教 316b
宗教活动场所 317(表)
宗教事务 317a
总工会 114c
综合管理 167a
综合交通补短板三年行动计划实施情况调研 73c
综合经济管理 198a
综合为老服务中心 312b
综合执法特保队首批岗前培训班结业汇报演练 46c
走访调研 197(图)
走访慰问侨眷侨属 92a
走访慰问 19(图)
走马塘绿地 A 块工程 221a
走私烟打击 155c
组织 52a
组织工作会议 42b
最美志愿者 342a
作风建设 51b
“做一天社区工作者”主题党日活动 357a

表格索引

2017 年宝山区主要农副产品产量及增长速度 31
2017 年宝山区战略性新兴产业工业总产值及增长速度 32
2017 年宝山区旅游设施情况 32
2017 年年末宝山区银行存贷款余额 33
2017 年宝山区外贸出口主要商品和主要市场 33
2017 年宝山区各类学校学生情况 34
2017 年宝山区全国爱国主义教育基地名录 57
2017 年宝山区上海市级爱国主义教育基地名录 57
2017 年宝山区区级爱国主义教育基地名录 57
2017 年宝山区委党校办班情况 60
2017 年宝山区社会主义学院办班情况 62
2017 年宝山区人大常委会任免干部情况 75
2017 年宝山区重大产业项目 77
2017 年宝山区落地基金公司情况 80
2017 年宝山区政府常务会议重要议题 81
2017 年宝山区人力资源服务机构 88
2017 年宝山区博士后创新实践基地建设情况 89
2017 年宝山区博士后科研工作站建设情况 89
2017 年宝山区街镇、园区与新疆叶城县乡镇、园区结对帮扶情况 94
2017 年宝山区镇、园区、企业与云南维西县乡镇、园区结对帮扶情况 94
2017 年宝山区各界向云南维西县捐赠情况 94
2017 年宝山区友好地区 97
2017 年宝山区政协主席会议 103
2017 年度宝山区政协优秀提案 104
宝山区政协八届二次会议大会发言题目 104
2017 年度宝山区政协论坛主题发言题目 104
2016 年民建区委提交区政协七届六次全会提案情况 107
2017 年中国宝武主要经济指标 123
2017 年宝钢工程下属子公司(含托管单位) 127
2017 年罗泾矿石码头有限公司码头泊位情况 133
2017 年罗泾矿石码头有限公司主要设备装卸情况 133
2017 年宝山区企业技术中心情况(1 + 34 + 39) 141
2017 年上海市各区实现社会消费品零售额情况 149
2017 年宝山区各街镇实现社会消费品零售额情况 149
2017 年宝山区已建大型商业综合体项目 149
2017 年宝山区开工、竣工主要商业项目 149
2017 年宝山区改扩建标准化菜市场名单 150
2017 年宝山区部分重点互联网平台名单 150
2017 年宝山区吸收外资情况 151
2017 年宝山区出口综合情况 152
2017 年宝山区各镇、街道、园区企业出口情况 152
2017 年宝山区主要出口商品 153
2017 年宝山区主要进口商品 153
2017 年宝山区主要出口国家(地区) 153
2017 年宝山区主要进口国家(地区) 153
2017 年宝山区“一带一路”主要出口国家(地区) 153
2017 年宝山区“一带一路”主要进口国家(地区) 153
2017 年宝山区商品交易市场 156
2017 年宝山区供销合作总社全资、控参股公司情况 162
2017 年上海长江口投资控股(集团)有限公司所属企业 163
2017 年宝山区旅游企业经营情况 164
2017 年宝山区新增旅行社 164
2017 年宝山区旅行社经营指标排名 165
2017 年宝山区饭店经营指标排名 165
2017 年宝山区水产养殖单位名录 170
2017 年上海宝冶集团有限公司获奖工程 172
2017 年五冶集团上海有限公司获奖重要工程项目 173
2017 年上海二十冶建设有限公司获奖工程及科技成果 173
2017 年宝山区土地出让情况 174
2017 年宝山区房地产市场情况 177
2017 年宝山区成交面积前十名楼盘 177
2017 年宝山区房地产开发企业名单(一、二、三级) 178
2017 年宝山区预售许可证发放情况 178
2017 年宝山区银行名单 186
2017 年宝山区小额贷款公司名单 186
2017 年宝山区担保公司名单 186
宝山区企业主板、中小板、创业板上市情况 186
宝山区中小企业在新三板和科创板挂牌情况 187
宝山区中小企业在上股交 E 板挂牌情况 187
2017 年中国银行股份有限公司上海市宝山支行网点 188
2017 年中国工商银行股份有限公司上海市宝山支行网点 189
2017 年中国农业银行股份有限公司上海市宝山支行网点 189
2017 年中国建设银行股份有限公司上海宝钢宝山支行网点 190
2017 年交通银行股份有限公司上海宝山支行网点 191
2017 年上海浦东发展银行宝山支行网点 191
2017 年中国农业发展银行上海市宝山区支行网点 192
2017 年中国民生银行股份有限公司上海宝山支行网点 192
2017 年上海农村商业银行宝山支行网点 192
2017 年中国邮政储蓄银行上海宝山区支行营业网点 193
2017 年上海银行股份有限公司宝山支行网点 194

2017 年宝山区域内部分证券经营机构及营业网点 195
2017 年宝山区土地减量化立项工作情况 205
2017 年宝山区土地减量化确认工作情况 205
2017 年宝山区批复规划情况 206
2017 年宝山区地名命名登记情况 207
2017 年宝山区市级重大工程项目计划 209
2017 年宝山区区级重大工程项目计划 210
2017 年宝山区水文站测站及水情分中心 213
2017 年宝山区市政道路设施量 215
2017 年宝山区公路情况 216
2013 年～2017 年宝山区区域环境噪声监测结果 218
2013 年～2017 年宝山区道路交通噪声监测结果 218
上海港吴淞客运中心客轮班期运行时刻 227
上海阿尔莎长途客运有限公司吴淞站发车时刻 227
2017 年上海市客运轮船有限公司计划船期 228
2017 年中国邮政集团公司上海市宝山区分公司各支局、所情况 229
2017 年吴淞水厂水质主要指标 233
2017 年月浦水厂水质主要指标 234
2017 年泰和水厂水质主要指标 234
2017 年宝山区获上海市科学技术奖企业情况 236
2017 年宝山区新增高新技术企业 239
2017 年宝山区科技小巨人(培育)企业 239
2017 年宝山区众创载体 239
2017 年宝山区获第十九届中国专利优秀奖 240
2017 年宝山区科普教育基地、场馆(市级) 240
2017 年宝山区国家创新创业大赛获奖企业 241
2017 年宝山区广播电视台获奖作品 245
2017 年宝山报好新闻送评作品 246
2017 年宝山电信局营业厅情况 248
2017 年宝山区前十位疾病死亡原因及构成 262
2017 年宝山区前十位恶性肿瘤死亡原因及构成 263
2017 年宝山区公立医院 263
2017 年宝山区民营医院 264
2017 年宝山区民营门诊部 264
2017 年宝山区其他民营医疗机构 266
2017 年华山医院北院科研获奖情况 271
2017 年宝山区各街镇社区文化活动中心 278
2017 年宝山区电影放映单位 279
2017 年宝山区表演团体 279
2017 年宝山区登记不可移动文物 280
2017 年宝山区非物质文化遗产项目 282
2017 年度宝山区市、区级体育传统学校分布情况 288
2017 年宝山区公安分局及部分所属机构 292
2017 年宝山区各司法服务窗口 298
2017 年宝山区法律服务所 298
2017 年宝山区律师事务所 299
2017 年宝山区指挥通信设备和器材 303
2017 年宝山区化救专家队伍组成 304
2017 年宝山区化救队伍及其化救器材 304
2017 年宝山区民防办化救器材 304
2017 年宝山区殡葬单位 313
2017 年宝山区养老机构情况 315
2017 年宝山区清真食品供应网点 317
2017 年宝山区宗教活动场所 317
2017 年杨行镇 60 岁以上老年人情况 319
2017 年杨行镇学校 319
2017 年杨行镇村委会 319
2017 年杨行镇居委会 320
2012 年～2017 年月浦镇 60 周岁以上老人情况 322
2017 年月浦镇学校 322
2017 年月浦镇各村、居委会 323
2012 年～2017 年罗店镇 60 岁以上老年人情况 325
2017 年罗店镇学校 325
2017 年罗店镇村(居)委会 326
2011 年～2017 年罗泾镇 60 岁以上老年人 329
2017 年罗泾镇学校 329
2017 年罗泾镇村、居委会 330
2011 年～2017 年顾村镇 60 岁以上老年人情况 334
2017 年顾村镇学校 334
2017 年顾村镇村委会 335
2017 年顾村镇居委会 336
2011 年～2017 年大场镇 60 岁及以上老年人情况 338
2017 年大场镇镇管学校 338
2017 年大场镇村(居)委会 339
2011 年～2017 年庙行镇 60 岁以上老年人情况 342
2017 年庙行镇学校情况 342
2017 年庙行镇村(居)委会 343
2012 年～2017 年淞南镇 60 岁以上老年人情况 345
2017 年淞南镇镇管学校 345
2017 年淞南镇居委会 346
2013 年～2017 年高境镇 60 岁以上老年人情况 348
2017 年高境镇学校情况 348
2017 年高境镇居委会 349
2017 年友谊地区幼儿园情况 352
2017 年友谊地区中小学情况 352
2017 年友谊路街道居委会 353
2017 年吴淞街道居委会 355

2017 年吴淞街道辖区学校 356
2017 年张庙街道学校情况 358
2017 年张庙街道居委会 359
全国先进集体 370
上海市先进集体 370
全国先进个人 372
上海市先进个人 372
2017 年区委、区委办、区政府、区府办主要文件目录 375
2017 年宝山区社会经济主要指标 383
2017 年宝山区区级增加值 384
2017 年宝山区税收及构成 384
2017 年宝山区财政收入 384
2017 年宝山区财政支出 384
2017 年宝山区农业总产值及其构成 385
各时期宝山区社会经济主要指标平均增长率 385
2017 年宝山区耕地面积 386
2017 年宝山区邮政、电信 386
2017 年宝山区公共文化设施 386
2017 年宝山区广播电视业 386
2017 年宝山区商品销售额和社会消费品零售总额 387
2017 年宝山区公共图书馆 387
2017 年宝山区体育事业 387
2017 年宝山区火灾事故与消防 388
2017 年宝山区社会治安 388
2017 年宝山区律师、法律服务及调解工作 388
2017 年宝山区职工人数、工资总额及平均工资 389
宝山区汽车零部件企业类别 393
宝山区汽车零部件产值情况 393
宝山区汽车零部件产值亿元企业名单 393
宝山区增长较快的汽车零部件企业 394
宝山区汽车零部件企业税收情况 394
宝山区汽车零部件税收前 10 名企业名单 394
宝山区汽车零部件规上企业分布情况表 395

随文图片索引

2018 年 1 月 5 日,中共上海市宝山区第七届委员会第五次全体会议召开 1
2017 年 7 月 1 日,宝山区委举办“重温入党誓词 坚定理想信念”主题党日活动 2
2017 年 3 月 31 日,宝山区房地产交易中心、不动产登记事务中心新址启用 15
2017 年 5 月 3 日,“青春喜迎十九大 不忘初心跟党走”宝山区纪念五四运动 98 周年暨建团 95 周年主题集会在宝山区广播电视台演播厅举行 16
2017 年 5 月 24 日,2017 年宝山区少年儿童“六一”欢乐周开幕暨宝山区非遗进校园启动仪式举行 17
2017 年 5 月 31 日,宝山区政务新媒体矩阵和自媒体联盟成立大会在上海移动互联网创新产业园召开 18
2017 年 6 月 29 日,市人大常委会副主任姜斯宪(左三)、沙海林(左二)走访吴淞中学 19
2017 年 7 月 1 日,区委书记汪泓(左一)走访慰问老干部 19
2017 年 8 月 14 日,第三十八届头脑奥林匹克中国区决赛开幕,副区长陈筱洁致辞 20
2017 年 9 月 6 日,宝山区第三十三个教师节主题活动在行知中学剧场举行 21
2017 年 9 月 23 日,2017 上海邮轮旅游节开幕式暨花车宝山巡游活动在零点广场举行 22
2017 年 9 月 30 日,“沪航 22”轮新船首航仪式在吴淞码头举行 22
2017 年 11 月 3 日,上海济光职业技术学院与宝山区签署产学研合作办学战略框架协议,助力上海邮轮经济发展 23
2016 年 ~2017 年宝山区经济增加值走势图 31
2017 年 9 月 20 日,区统计局组织开展第八届“统计新动能,服务新常态”统计开放日活动 36
2017 年 2 月 4 日,中共上海市宝山区第七届纪律检查委员会第二次全体会议召开 50
2017 年 6 月 27 日,开展学习教育常态化、制度化主题党课 53
2017 年 10 月 12 日,喜迎十九大、相聚在党旗下——培育选树“宝山好党员、好支部”主题活动总结展示会举行 54
2017 年 4 月 14 日,开展“相约宝山党辉闪耀”系列支部主题党日活动 55
2017 年 3 月 2 日,宝山区志愿服务联盟成立暨供需对接活动在中成智谷创意产业园举行 56
2017 年 1 月 23 日,举办 2017 年宝山统一战线迎新联欢会 58
2017 年 10 月 31 日,举办“以慈化瓷”2017 两岸陶艺文化交流展 58
2017 年 11 月 23 日,举办第三届香港、台湾、内地“同根同源中华情书画摄影展” 59
2017 年 1 月 25 日,区委常委、区委组织部长李峻(中)探望住院老干部 63
2017 年 8 月 15 日,“红色故事伴成长”演讲比赛举行 64
2017 年 5 月 24 日,区人大常委会开展医疗卫生基础设施建设情况年中集中视察活动 71
2017 年 11 月 29 日,区人大常委会开展生态环境综合治理情况

年末集中视察活动 72
2017 年 9 月 27 日,区信访办会同区人大代表、政协委员、律师、新闻媒体等第三方力量开展信访工作实地督查 86
2017 年 9 月 13 日,区委书记汪泓(右三),区人大常委会主任李萍(右二),区委常委、区纪委书记王晓诚(右一)在云南维西县走访慰问攀天阁乡美洛村建档立卡贫困户李云灿家庭 95
2017 年 8 月 11 日,区委书记汪泓(中)、副区长吕鸣(左)在新疆叶城县考察区援疆企业——新疆宝隆化工新材料有限公司 96
2017 年 8 月 12 日,区委书记汪泓(左)率领宝山区代表团赴新疆叶城开展对口帮扶工作,走访慰问依提木孔乡 14 村一家建档立卡贫困户 96
2017 年 11 月 15 日~16 日,区政协开展政协委员年末视察活动 100
2017 年 9 月 28 日,区政协举办庆国庆迎中秋联欢会 101
2017 年 11 月 15 日~16 日,区政协开展政协委员年末视察活动 101
2017 年 3 月 27 日,上海市教委教研室教学协作联盟第九届年会暨语文教学展示活动在宝山举行 108
2017 年 6 月 22 日,举办民进宝山区委 2017 年度暑期骨干培训班 108
2017 年 11 月 30 日,民进区委举办“不忘合作初心 继续正道上行”学习十九大精神报告会 109
2017 年 3 月 7 日,九三学社宝山区委在淞南镇开展社会服务 111
2017 年 3 月 6 日,致公党宝山区总支部“情暖侨心”医疗服务队为社区居民提供义诊服务 112
2017 年 5 月 6 日,致公党宝山区总支部参与致公党上海市委爱心义卖活动 113
2017 年 4 月 28 日,宝山区庆祝“五一”国际劳动节表彰大会举行 116
2017 年 5 月 26 日,全国工会推广上海顾村经验观摩交流会在宝山召开 116
2017 年 3 月 24 日,宝山区“青春运动力”青年职工体育服务项目启动仪式举行 117
2017 年 5 月 31 日,“领巾喜迎十九大,童心追梦共成长”——2017 年宝山区少先队庆祝“六一”国际儿童节主题集会在宝山区少年宫举行 118
2017 年 7 月 11 日~13 日,“当下骨干 未来中坚”——第一期宝山区中学生骨干训练营在宝山区少年宫举行 122
2017 年 12 月 9 日,上海市宝山区学生联合会第九次代表大会第一次全体会议暨开幕式举行 122
2017 年 3 月 7 日,宝武集团环境资源科技有限公司揭牌仪式举行 124
2017 年 1 月 1 日,宝钢股份厂区夜景 125
宝钢发展有限公司组织机构图(2017 年 12 月) 130
2017 年 2 月 9 日,吴淞海关加强查验,确保极寒天气下企业快速通关 135
2017 年 5 月 10 日,吴淞海关开展境外旅客离境退税政策宣传 136
长航公安吴淞派出所开展服务群众活动 137
2017 年 11 月 29 日,长航公安局上海分局吴淞派出所荣立集体二等功 138
2017 年,区经信委领导调研宝山区产业发展情况 140
2017 年 8 月 22 日,区行政服务中心举行“建行杯”团建活动 144
2017 年 11 月 23 日,区行政服务中心举行业务知识竞赛 145
区行政服务中心办事大厅 145
2017 年 12 月 18 日,“我爱上海,文明出行”——巴士队长与文明同行宝山工业园区发车启动仪式举行 146
2017 年 9 月 28 日,区供销合作总社社镇合作项目——罗泾睦邻小镇唐德国际影城罗泾店开业 161
2017 年 5 月 16 日,上海北翼(集团)有限公司与复客中国举行“复客北翼共享经济总部基地”签约发布会 161
2017 年 3 月 29 日,宝山区组织开展旅游行业现场急救普及培训 164
2017 年 3 月 11 日,“乐享宝山·樱游宝山”宝山春季旅游宣传日活动在中山公园举行 165
2017 年 9 月 10 日,“魅力宝山·邮轮之城”主题宝山花车亮相上海旅游节花车巡游 166
上海宝冶集团有限公司承建的上海迪士尼乐园及配套设施(一期)项目 171
2017 年 12 月 8 日,上海市住宅小区综合治理工作考核小组参观月浦八村小区 175
2017 年 6 月 14 日,宝山税务分局在吴淞口国际邮轮码头向船供企业进行税法宣传 182
2017 年 11 月 9 日,宝山税务分局到宝钢股份公司开展环保税开征调研辅导 183
2017 年 1 月 18 日,建行上海宝钢宝山支行 2017 年迎春表彰晚会举行 190
2017 年 6 月上旬,区统计局到街镇开展调研 197
2017 年 7 月 31 日,区市场监督管理局举行行政执法记录仪全面启动仪式 200
2017 年 12 月,张庙街道国际安全社区命名授牌仪式举行 202
2017 年宝山区域降尘量月变化图 217
2017 年,淞南镇淞南九村推广干湿垃圾分类 220
2017 年 10 月,宝山区后工业景观示范园项目获“中国人居环境

范例奖” 221
2017 年 3 月 7 日,酒业诚信通手机应用程序和网格化平台正式对接 223
2017 年 3 月 13 日,区委副书记、区长范少军(前中)到区网格化中心开展调研 223
2017 年 9 月 26 日,区交通执法大队开展打击非法客运宣传进高校活动 226
2017 年 4 月 7 日,区交通执法大队开展无证网约车联合整治 226
2017 年 4 月 19 日,高速船“飞翼 16”首航仪式在吴淞码头举行 228
2017 年 12 月 4 日,宝山邮政“邮居一家”服务品牌项目首发仪式启动 229
长江原水厂新建 22 万吨规模翻水泵房 232
泰和水厂沉淀池 233
泰和水厂厂区 234
上海石墨烯产业技术功能型平台 237
2017 年 11 月 1 日,同济大学思想政治理论课名师李占才教授在济光学院成立工作室 254
2017 年 12 月 10 日,济光学院选手获 2017 全国大学生象棋锦标赛团体铜奖 255
2017 年 5 月,上海震旦职业学院青年师生志愿者加入中华骨髓库活动举行 256
2017 年 5 月 14 日,“健康家庭 乐享宝山”——“5·15”国际家庭日暨第二届上海市家庭马拉松系列活动在顾村公园举行 260
2017 年 5 月 25 日,宝山区卫生计生委与复旦大学附属肿瘤医院就“宝山区肿瘤专科医联体”建设签订深化合作意向书 261
2017 年 5 月 26 日,宝山 - 新华儿科医联体首家试点医院启动仪式在市一宝山分院举行 262
2017 年 7 月 8 日,宝山区中西医结合医院举办“冬病夏治”主题义诊 269
2017 年 11 月 28 日,宝山曙光中医联合体论坛暨宝山区中西医结合医院建院 80 周年纪念在宝山区文化馆举行 270
2017 年 12 月 19 日,华山医院北院举行建院五周年纪念仪式 271
2017 年 9 月 8 日,在上海市纪念爱国卫生运动 65 周年“五十佳志愿者”表彰会上,宝山区 5 人获奖。 272
2017 年 3 月 3 日,宝山区开展《上海市公共场所控制吸烟条例》修正案贯彻实施集中宣传活动 273
2017 年 5 月,上海震旦职业学院志愿者参加第十一届上海宝山罗店龙船文化节端午大傩礼展演 276
2017 年 5 月,宝山区举行非遗进校园活动 277
2017 年 7 月 23 日,区委书记汪泓(右)、市档案局(馆)副局(馆)长方城(左)共同为钱信忠珍档陈列展揭幕 284
2017 年 5 月 26 日,区档案局举办纪念“国际档案日”系列活动之《红色足迹 不朽丰碑(1921—1949)》首发式 284
2017 年 5 月 23 日,第十六届上海市社会科学普及活动周抗日战争与上海主题活动在宝山举办 285
2017 年 3 月 12 日,宝约“樱你而来”2017 上海樱花节首届女子 10 公里路跑开赛 287
2017 年 3 月 3 日,区检察院新入额检察官及优秀检察官代表举行宣誓仪式 293
上海淞沪抗战纪念公园东林路宝山区法治文化长廊 297
2017 年 7 月 28 日,吴淞街道双拥小院揭牌演出 303
2017 年 5 月 8 日,区人大常委会主任李萍(左一)、副主任秦冰(左二)到区委政法委机关调研政法综治维稳工作 307
2017 年 8 月 31 日,人社部领导到宝山调研异地结算工作 310
2017 年 6 月 15 日,宝山区工伤保险集中宣传日活动举行 311
上海市美丽乡村示范村——海星村 329
2017 年 6 月 22 日,罗泾镇举办第一届“十大名菜”评选活动 331
塘湾村生态公益林 332
2017 年 10 月 30 日,顾村镇举办 2017 年诗歌文化节暨第十届诗乡顾村年会诗歌音乐会 333
2017 年 5 月 20 日,“美丽家园·幸福顾村”主题活动启动仪式暨“5·20 顾村——寻访城市文明坐标”户外定向赛举行 335
2017 年 5 月 25 日,国家司法部副部长刘振宇(中)到高境调研基层人民调解工作 350
2017 年 7 月 24 日,上海中设广场竣工暨中设科技园揭牌仪式举行 351
2017 年 5 月 25 日,友谊区域青年“青春公益文明行”活动举行 354
2017 年 10 月 27 日,在吴淞炮台湾国家湿地公园举行“追寻红色记忆、共创吴淞辉煌”庆祝党的十九大胜利召开暨纪念长征胜利 81 周年区域化党建定向挑战赛活动 357
2017 年 4 月 23 日,张庙社区“老街·新居”市民文化节开幕 360
2017 年 12 月 28 日,新建张庙文化活动中心工程开工仪式举行 360
2017 年 10 月 27 日,区委书记汪泓(左二)走访张庙街道敬老院 361